

Ministerio y Junta defienden en Europa una PAC con financiación comunitaria

Descartan la cofinanciación para las ayudas directas y reclaman herramientas para la gestión de riesgos

:: SILVIA G. ROJO

CIUDAD RODRIGO. La reunión del consejo de ministros de Agricultura celebrado en Bruselas era el momento esperado para poder plantear las dudas y preocupaciones que ha generado el documento sobre las orientaciones de la Política Agrícola Común (PAC) presentado por el comisario de Agricultura, Phil Hogan. Además de la ministra de Agricultura, Pesca, Alimentación y Medio Ambiente, Isabel García Tejerina, en la cita estuvo presente la consejera de Agricultura y Ganadería, Milagros Marcos, en representación de las comunidades autónomas.

El punto de partida, según las palabras de Marcos, es que se mantenga «como una política fuerte de la Unión Europea, que siga teniendo ese carácter de comunitaria».

Marcos estableció tres bloques de países bien diferenciados a la hora de efectuar sus planteamientos: «los del Norte apuestan por una PAC más verde, los del Este buscan más financiación y el arco Mediterráneo, muestra más preocupación en la evolución del modelo».

Así, una de las cuestiones que más preocupa es la financiación más allá de 2020, aunque parece que todos los países están de acuerdo en «una financiación exclusiva de la UE para el primer pilar». Eso sí, antes de dar pasos concretos, se necesita conocer el marco presupuestario y ese dato no llegará hasta el mes de mayo.

La consejera utilizó igualmente la palabra «subsidiariedad» para cues-



Isabel García Tejerina y Milagros Marcos, ayer en Bruselas. :: J. BERNAL REVERT-ICAL

tionar la importancia que tendrán los planes estratégicos nacionales o si por el contrario, debe existir un marco común. La cuestión está en si avanzar hacia connotaciones más adecuadas a los intereses de los países puede suponer un perjuicio para el objetivo de una PAC más fuerte. «La ministra ha sembrado la mayor controversia y es si derivado de la subsidiariedad de los planes estratégicos vienen aparejada la cofinanciación, una mayor complejidad en la gestión de la PAC, la desigualdad entre países y sobre todo, desequilibrios en lo que puede ser la unidad de mercado». También parece común el interés en trabajar en un «mecanismo de gestión de riesgos no solo para momentos puntuales sino para buscar ese mejor posicionamiento del sector primario en los mercados», insistió Marcos.

Por su parte, García Tejerina se refirió a una serie de «líneas rojas importantes» como la cofinanciación de los pagos directos. «El documento deja la puerta abierta a la cofinanciación en el primer pilar y eso desde España lo rechazamos tajantemente». Señaló que comparte los objetivos planteados en relación a que las ayudas directas sean «el eje sobre el cual pivote el apoyo a las rentas de la agricultura» o que la agricultura europea contribuya tanto en la adaptación como en la mitigación del cambio climático.

Prórroga y «reparto justo», entre las demandas del sector

:: S. G.

CIUDAD RODRIGO. Hace meses que se lleva hablando de una más que hipotética reducción de los fondos que se destinarán a la PAC y la salida de Reino Unido de la Unión Europea o la atención a otras políticas, se citan como argumentos habituales para justificar el hecho.

El presidente de Asaja en Castilla y León, Donaciano Dujo, comenta que «lo que se oye es una reducción del presupuesto actual de entre el 15 y el 30%» y desde ese plan-

teamiento insiste en que «el mejor favor que la consejera y la ministra pueden hacer a lo que es la agricultura, es defender que se prorrogue el actual modelo de la PAC de 2020 a 2027 y será lo mejor en presupuesto y en condiciones».

El coordinador de la Alianza UPA-COAG, Aurelio González, se muestra «preocupado» ante esa posible disminución del presupuesto y que sirva para «justificar la renacionalización para que los países aporten ayudas». En su opinión, eso gene-

raría «diferencias competitivas entre países» pues «habrá quienes puedan ayudar más a sus agricultores y otros menos».

González habla de algunos argumentos planteados desde su organización: «Ha llegado el momento de que nos hagan más caso y cuanto menos fondo hay, mayor necesidad de reparto justo; el dinero tiene que venir a los profesionales, a los que viven en exclusiva de la agricultura y la ganadería y con esa premisa, los fondos son suficientes». Para el representante de la Alianza es un hecho que los fondos van a ser menos y es por ahí «por donde se está colando esa filosofía de la cofinanciación». Critica además las posturas «medio ambientalistas»

desde el punto de vista de que «parece que se han olvidado para qué se crearon estas ayudas: para compensar la pérdida de renta y que tengamos productos de calidad a precios asequibles».

Jesús Manuel González Palacín, secretario de UCCL, pide que «al menos se mantenga el presupuesto después del Brexit».

Considera una «barbaridad absoluta» esa puerta abierta a la renacionalización, al tiempo que critica que «se habla mucho de ayudas y poco de mercado y es donde tendríamos que cargar todas las tintas». Por último, lamenta que entren productos de otros países que no tienen los mismos criterios en relación al medio ambiente.

La Junta identifica 733 localidades sin comercios de productos básicos

Anuncia subvenciones de hasta el 80% del coste de la instalación de establecimientos en 24 zonas rurales

EL NORTE

VALLADOLID. El Gobierno regional subvencionará hasta el 80% del coste de la implantación de comercios para la venta de productos de primera necesidad en 24 zonas del medio rural con problemas de abastecimiento y en las que hay 733 localidades donde no existe ningún local y 228 donde sus vecinos solo disponen de una tienda. La consejera de Economía y Hacienda de la Junta, Pilar del Olmo, presentó ayer en Valladolid a representantes del sector y a los integrantes de la Red de Agentes de Comercio Interior (RACI), diputaciones y grandes ayuntamientos, un estudio sobre el que se impulsará a partir de 2018, un plan de abastecimiento para las zonas rurales con mayores necesidades comerciales con el objetivo último de «fijar población y generar actividad económica y empleo».

Del Olmo recordó que este programa se enmarca en la III Estrategia de Comercio de Castilla y León 2016-2019, y contempla una partida de 400.000 euros para subvenciones de hasta el 80% para la puesta en marcha de comercios en esas zonas desabastecidas, a las que se pueden unir el resto de apoyos del Instituto para la Competitividad Empresas (ICE) de Castilla y León y la Lanzadera Financiera. La consejera puso como ejemplo que para un gasto de 20.000 euros en una de las zonas sin comercio, se podría obtener, por un lado, el 80% del coste, más 3.000 euros de apoyo a la implantación de un autónomo, con lo que casi se alcanzaría la totalidad del gasto. «Estos apoyos no son económicos sino que cumplen una función social», dijo.

Del Olmo comentó que la convocatoria no estará hasta mediados del año que viene y si se agotan los fondos de esta experiencia piloto, también se puede acudir a las líneas que ya existen del ICE de hasta el 50% de subvención; a las de implan-

Zonas con déficit comercial



FUENTE: Consejería de Economía y Hacienda

F. Sanchis / ICAI

Pilar del Olmo apela a la responsabilidad de supermercados e hipermercados para dar servicio al medio rural

tación de autónomos de la Consejería de Empleo, y a los fondos bonificados al cien por cien de la Lanzadera Financiera, informa Ical.

Franquicias

La consejera también anunció que están negociando con todas las cadenas de supermercados la implantación de franquicias en estas zonas dentro de sus estrategias de responsabilidad social corporativa, porque «no todo es rentabilidad». Asimismo, indicó que estudiarán el impulso del suministro a través de comer-



Pilar del Olmo, durante la presentación del informe. :: R. CACHO-ICAL

cio electrónico en cooperación con los ayuntamientos; extender modelos de reparto de domicilio como el del El Huevo, en Soria; y el impulso de cooperativas.

Pilar del Olmo explicó que el estudio comercial rural se efectuó a

partir de las Unidades Básicas de Ordenación y Servicios del Territorio (Ubost) delimitadas conforme al proyecto de ley de Ordenación, Servicios y Gobierno del Territorio de la comunidad, en fase de tramitación parlamentaria en las Cortes de

Castilla y León. El mapa acota 24 zonas que presentan déficit comercial en distinto grado, en función de la superficie de venta al público de supermercados y de tiendas de producto cotidiano por habitante.

Estas 24 áreas agrupan 1.251 municipios en los que residen 459.291 habitantes. Pese a contar en su conjunto con 2.656 comercios de productos básicos, en 733 localidades no existe ningún local de este tipo y en 228 sus vecinos solo disponen de un establecimiento para adquirir viveres. Por este motivo, el análisis efectuado por la Junta clasifica estas zonas en tres grupos según el grado de desabastecimiento detectado. En el primero se sitúan las zonas con más déficit comercial, que son siete: noroeste de Burgos (Alfoz de Quintadueñas, Villadiego); oeste de Burgos y límite con Palencia (Melgar de Fernamental, Villalbilla de Burgos); noroeste de Zamora (Villalpando); los límites geográficos de las provincias de Burgos y Segovia (Cantalejo); este de Soria (Agrida); este de Zamora y límite con Salamanca (Fuentesauco), y centro-oeste de Zamora (Alcañices).

Mejorar el suministro

En un segundo bloque se ubican tres áreas: norte de León (Villablino) y sur de León (Astorga, La Bañeza) – donde se observa un desequilibrio motivado por la existencia de municipios que casi monopolizan la existencia de supermercados en sus respectivos territorios – y centro-este de Salamanca (de Tamames a Alba de Tormes) – donde se aprecia una deficiente presencia de tiendas y una superficie de metros masiva en un extremo de la zona, en concreto, en Carbajosa de la Sagrada –.

El tercer apartado está compuesto por 14 zonas en las que es recomendable mejorar el suministro de bienes de primera necesidad. Son este de León (Cistierna), centro de Palencia (Saldaña), norte de Burgos (Brievska, Villarcayo), este de Burgos (Salas de los Infantes, Belorado), centro de Burgos (Lerma), zona limítrofe de las provincias de Palencia, Valladolid y Burgos (Venta de Baños), noroeste de Valladolid (Medina de Rioseco), oeste de Zamora en su límite con Salamanca (Vitigudino), norte de Ávila (Arévalo), sureste de Soria (Almazán), oeste de Salamanca (Lumbrerales), centro de Salamanca (Vitigudino), oeste de Ávila y este de Salamanca (Peñaranda de Bracamonte, Guijuelo, Burgohondo), y zona limítrofe Segovia, Soria (Riaza, San Esteban de Gormaz).

Consejo de la UE
Marcos pide una
PAC «fuerte» y con
«ayudas directas»

La consejera de Agricultura, Milagros Marcos, mostró ayer en Bruselas y tras la reunión del Consejo de Ministros de Agricultura y Pesca de la Unión Europea su preocupación por la futura financiación de la Política Agraria Común (PAC), al tiempo que pidió que sea «fuerte» y con «ayudas directas». Marcos recordó que tras conocer la comunicación de la Comisión Europea sobre la nueva PAC se trata de lograr «posiciones comunes» para que se mantenga «como una política fuerte y comunitaria» en la que haya «equilibrio e igualdad» para avanzar en la «garantía de alimentos de calidad y sostenibilidad».



Tudanca advierte de que no va a tolerar el «chantaje» de la Junta con los mapas rurales

► Pide más financiación para los municipios y mayor participación en los ingresos

ABC
VALLADOLID

El secretario general del PSCyL-PSOE, Luis Tudanca, exigió ayer una financiación local estable y no discrecional en la que se duplique la participación de los ayuntamientos en los ingresos de la Comunidad y advirtió de que su partido no va a «tolerar» que se use «el chantaje» de la aprobación de los mapas de ordenación rurales para conceder o retirar ayudas. Tudanca desglosó, en una rueda de prensa posterior al plenario de la ejecutiva autonómica, las «propuestas y exigencias» que formulará mañana al presidente de la Junta, Juan Vicente Herrera, en la sesión de control en las Cortes y lamentó, a la vez, que la voz de Castilla y León, la comunidad con más municipios de España, no se oiga para exigir la financiación local en paralelo a la autonómica. «Ha llegado la



L. TUDANCA

hora de que la Junta cumpla con los ayuntamientos», sentenció, para avanzar que exigirá a Herrera que se duplique la participación de las entidades locales en los ingresos de la Comunidad, que se haga cargo de las competencias sociales que gestionan los ayuntamientos o que las financie al cien por cien, que existan fondos para todas las mancomunidades, que se elimine la discrecionalidad en el reparto y que se recuperen los planes provinciales, informa Ical. También, exigió que «se acabe el chantaje» y que «use como rehenes a los vecinos» de la Comunidad al condicionar ayudas y subvenciones a la aprobación de los mapas de ordenación rurales. «¡Ya está bien!». «No vamos a tolerar que se amenace con la retirada de ayudas y financiación si no apoyan la Ordenación Territorial, el juguete de Pica», nombre con el que se conoce al vicepresidente de la Junta. Según Tudanca, el «chantaje se ha intensificado» y existe la «amenaza» a alcaldes que se han dirigido a la Junta con la retirada de ayudas y subvenciones si no se aprueba la última fase de la Ordenación Territorial, que son los mapas rurales.



La consejera de Agricultura y Ganadería, Milagros Marcos, y la ministra Isabel García Tejerina, conversan, ayer en Bruselas, momentos antes del comienzo de la reunión del Consejo de Ministros de Agricultura y Pesca de la Unión Europea

Milagros Marcos planta cara en Bruselas a cualquier reducción de recursos de la PAC

La consejera defiende ante el Consejo de Ministros de la UE los intereses de los agricultores y ganaderos de la Comunidad

J. PRIETO- Bruselas

La consejera de Agricultura y Ganadería, Milagros Marcos, mostró ayer su rechazo en Bruselas a una reducción de recursos en la futura Política Agraria Común (PAC) y aseguró que Castilla y León plantará cara y peleará por que los pagos directos sigan siendo prioritarios.

Marcos se expresó así tras asistir en la capital belga al Consejo de Ministros de Agricultura y Pesca de la Unión Europea junto a la ministra Isabel García Tejerina, en lo que ha sido una primera toma de contacto ante el futuro debate que se avecina de cara al próximo periodo de la PAC 2020-2027. La consejera dijo temer que tras la salida del Reino Unido de la Europa de la Unión haya un descenso de los recursos, especialmente de los pagos directos, y rechazó que este hecho pueda llegar a producirse. «Nuestro objetivo es que los fondos sigan

llegando a los agricultores y ganaderos y que no se pierda financiación», aseguró la consejera, para quien el campo de esta Comunidad no se puede permitir el lujo en estos momentos de perder recursos. «Necesitamos una PAC sólida y fuerte con una financiación adecuada», dijo.

Al respecto, pidió unidad de acción y de criterio a todas las Comunidades Autónomas para la futura negociación en Bruselas «para garantizar la sostenibilidad del sector en toda España con financiación exclusiva de la UE y criterios homogéneos para evitar desequilibrios, entre unos y otros países».

De la misma forma, Milagros Marcos mostró su rechazo a la posibilidad planteada desde la Comisión Europea de introducir planes nacionales en la futura PAC. Y es que entre las ideas presentadas por el Ejecutivo comunitario se encuentran que cada país o región debe

establecer un Plan Estratégico de la PAC, que deberá cubrir también las que afecten a los pagos directos y a los planes de desarrollo rural.

«Este es un tema que me preocupa también, sobre todo si dichos planes vienen aparejados a una cofinanciación de los pagos direc-

CASTILLA Y LEÓN PIDE UNIDAD DE ACCIÓN Y CRITERIO DE TODAS LAS COMUNIDADES EN LA FUTURA NEGOCIACIÓN

GARCÍA TEJERINA GARANTIZA QUE EL GOBIERNO DEFENDERÁ LOS INTERESES DEL CAMPO ESPAÑOL

tos o si este hecho conllevará o no complejidades o desigualdades entre países y desequilibrios en la unidad de mercado», advirtió la consejera. «Desde Castilla y León no se entendería que hubiera más complejidad en la PAC como consecuencia de esta descentralización», apuntó Marcos, para quien en el próximo escenario de fondos europeos es «vital» que haya simplificación administrativa y agilización para todos.

En su opinión, los planes estratégicos más flexibles podrían ser interesantes siempre que se cumplan dos condicionantes: que no nos complique más la gestión y que estén bien y totalmente financiados por los fondos europeos. Pese a todo, Milagros Marcos dijo que todavía es pronto para sacar conclusiones y que hay que esperar a ver como evoluciona el documento.

Por su parte, la ministra de Agricultura y Pesca, Alimentación y

Medio Ambiente del Gobierno de España, la valisoletana Isabel García Tejerina, dejaba claro que nuestro país no permitirá esta cofinanciación que ha planteado la Comisión Europea.

«Es inadmisible», dijo García Tejerina, tras la reunión del Consejo, para quien el primer documento elaborado por la Comisión Europea «tiene luces pero también algunas sombras». Para la ministra los pagos directos deben continuar siendo la parte principal de la PAC «para de esta forma poder ofrecer estabilidad al medio rural».

En palabras de la ministra, la futura PAC debe seguir apostando por la renta, la estabilidad y los ingresos agrarios, pero también por la lucha contra el cambio climático y por una política de apertura de mercados, y garantizó que el Gobierno de España trabajará «con ímpetu» para defender los intereses del campo español.



La ministra de Agricultura, Isabel García Tejerina, junto a la consejera de la Junta, Milagros Marcos, antes del Consejo de la UE. ICAL

Marcos pide en Bruselas una PAC «fuerte» que no pierda financiación

La consejera de Agricultura muestra su preocupación ante el futuro marco presupuestario y rechaza la cofinanciación de los pagos directos

MARISOL CALLEJA VALLADOLID Castilla y León quiere una PAC «fuerte» y con financiación «adecuada» para los agricultores y ganaderos de la Comunidad. Es decir, una Política Agrícola Común a partir de 2020 que «no pierda fondos», a pesar del Brexit, y en la que se rechaza frontalmente la cofinanciación de los pagos directos.

Así lo manifestó ayer en Bruselas la consejera de Agricultura y Ganadería, Milagros Marcos, que asistió, junto a la ministra del ramo, Isabel

García Tejerina, a la reunión del Consejo de Ministros de Agricultura de la UE, en el que se abordó el futuro de la PAC.

Un encuentro que supuso un primer intercambio de opiniones sobre la Comunicación presentada por la Comisión Europea a finales de noviembre, donde se introducen algunos elementos que «preocupan» a los Estados miembros, entre ellos a España. El futuro en torno a la financiación es el principal motivo de inquietud ya que, en estos momentos,

aún se desconoce si habrá o no recortes en el presupuesto de la PAC.

Aunque algunas voces en Europa hablan ya de un recorte entre un 15% y un 30% en los fondos de la Política Agrícola Común, la realidad es que la propuesta de la Comisión sobre el próximo marco financiero plurianual no se conocerá hasta mayo de 2018. Será entonces cuando, según la consejera de Agricultura de la Junta, se sabrá la financiación que tendrá la PAC y la repercusión de la salida del Reino Unido y de otras

contingencias para el sector agrario.

Mientras tanto, aseguró, se seguirá trabajando en Europa y desde España en el diseño y modelo de la que será la nueva PAC, cuya estrategia camina hacia una mayor subsidiariedad de los Estados, con la introducción de los planes estratégicos nacionales propuestos por la Comisión. Un primer paso, alertan, hacia la renacionalización.

En este sentido, Marcos apoyó el planteamiento esbozado ayer en el Consejo de la UE por parte de España. La ministra de Agricultura cuestionó en Bruselas la pretendida subsidiariedad propuesta por la Comisión, especialmente si ésta va aparejada a la cofinanciación de las ayudas, que rechaza España, y a una mayor complejidad en la gestión de la PAC. Una situación que podría conllevar una «desigualdad» entre países y «desequilibrios» en la unidad de mercado. De hecho, para el Gobierno la cofinanciación es una de las «líneas rojas» en la negociación, como señaló García Tejerina. «Creemos que la renta, estabilidad e ingresos agrarios son el eje fundamental de la Política Agrícola Común y hay que seguir ampliando estos objetivos», subrayó.

En relación a los topes o límites de los pagos directos planteados en la Comunicación de la PAC, los Estados mostraron ayer su disconformidad, según la consejera de Agricultura, aunque habrá que esperar.

INNOVACIÓN

Más allá de los fondos y de la incertidumbre en torno a un presupuesto aún desconocido, España y Castilla y León se mostraron partidarios de apoyar la innovación e investigación como una forma de «atraer» jóvenes al campo. Una línea de trabajo que defendió Milagros Marcos, junto a una futura PAC que contribuya al desarrollo rural.

La consejera de Agricultura y Ganadería se refirió también a la necesidad de buscar un «mejor posicionamiento» del sector primario en la cadena de valor, y articular instrumentos en Europa que permitan a agricultores y ganaderos hacer frente a la volatilidad de los precios. En este sentido, la Comunicación de la PAC contempla una Plataforma de gestión de riesgos de la UE.



Uno de los corderos muerto por el ataque de los lobos. **EL NORTE**

Asaja denuncia otro ataque de lobos en tres explotaciones de la provincia de Ávila

La asociación recomienda dar parte antes de 24 horas y tapar con plásticos el ganado muerto

EL NORTE

VALLADOLID. Los lobos volvieron a atacar varias explotaciones ganaderas de la provincia de Ávila. En este caso, las afectadas fueron tres explotaciones de ganado vacuno en extensivo, pertenecientes a ganaderos de los municipios de Serranillos, Hoyocaseiro y Garganta del Villar, donde los cánidos mataron a dos terneros –uno de apenas unos días de vida–, el otro de más de dos meses y a una novilla que fue mordida en el ataque muriendo dos días después. Los agentes medioambientales de la Junta de Castilla y León certificaron que se trata de ataques de lobo en dos de los casos, en otro de ellos, al tratarse de un animal joven, los restos no les permitió a los técnicos certificarlo, a sabiendas de que

se trata de un ataque de lobo, por lo que Asaja solicita que se tenga en cuenta y se abone el daño como causado por este animal.

La asociación de Ávila reitera a la Junta la necesidad de efectuar nuevos controles poblacionales en la provincia abulense ante el incremento de ataques al ganado por parte de los lobos, además de demandar nuevamente la actualización de los baremos de las indemnizaciones por los daños ocasionados por lobos mientras se busca una solución definitiva del control poblacional como herramienta preventiva y de dotar de seguridad jurídica a la Administración regional para poder llevarlos a cabo.

Asaja recomienda dar parte antes de que transcurran 48 horas, incluyendo fines de semana y festivos. La Junta aconseja que los animales no se trasladen del lugar donde fueron encontrados y que se tapen con plásticos para evitar la acción de otros depredadores o carroñeros, a la espera de la llegada de los agentes que puedan certificar el ataque de lobo.

Una de cada cuatro granjas de ovino, en riesgo «por la presión industrial», según UPA

La organización denuncia que la gran distribución vuelve a banalizar el queso puro de oveja

EL NORTE

MADRID. La Unión de Pequeños Agricultores y Ganaderos (UPA) alerta de que el 25% de las explotaciones españolas de ovino de leche podría cerrar en 2018, debido a las fuertes presiones que las grandes industrias lácteas están trasladando a los ganaderos, según informa en un comunicado. En concreto, la organización agraria muestra su «gran preocupación» por la situación precaria que atraviesa, al menos, una cuarta parte de las explotaciones dedicadas al ovino de leche en España.

La situación afecta a todo el territorio nacional, pero es «especialmente grave» en Castilla-La Mancha y en Castilla y León. UPA señala

la que algunas industrias estarían «dejando caer la amenaza de dejar de recoger la leche de granjas situadas en zonas más apartadas», una situación que la organización califica de «discriminación intolerable».

A pesar de que los precios de la leche de oveja en origen continúan «estables dentro de la gravedad», según UPA, las primeras ofertas que están llegando para los contratos del año próximo son «realmente preocupantes» y no permitirán revertir la tendencia de cierre de explotaciones que, entre septiembre de 2016 y de 2017, ha llevado a abandonar sus explotaciones a 167 ganaderos en toda España, informa Europa Press. UPA cree que nada justifica

este comportamiento de algunas grandes empresas, que además podría provocar un «efecto imitación» de otras industrias; ya que la situación general del mercado lácteo es de precios al alza para las producciones de vaca y cabra y con cotizaciones firmes de los principales productos industriales, especialmente de la grasa.

Por otra parte, la organización agraria señala que la gran distribución está volviendo a banalizar el queso puro de oveja, con ofertas reiteradas a 5,50 ó 6 euros por kilo, en un producto de alto valor añadido que, de esta manera, está perdiendo posicionamiento y valor ante los consumidores.

La organización de ganaderos insta a la industria láctea a «actuar responsablemente» y pagar un precio justo por la leche de oveja y ha requerido al Ministerio de Agricultura y Pesca, Alimentación y Medio Ambiente que tome conciencia de este problema y actúe para impedir que sigan cerrando más granjas.

El sector reclama el pago de un precio justo por la leche y que intervenga el Ministerio

UCCL demanda controles para evitar el fraude de lechazos durante la Navidad

EL NORTE

VALLADOLID. La Unión de Campesinos de Castilla y León (UCCL) reclamó ayer una red de vigilancia que evite los fraudes en la venta de lechazos ante la previsión de crecimiento de las compras esta Navidad. Además, recordó la importancia de realizar una mayor vigilancia para controlar exhaustivamente la trazabilidad de los productos y exige una mayor transparencia con un etiquetado «claro y visible» que indique el origen, según recoge un comunicado. Igualmente, la organización exigió al Ministerio y a la Jun-

ta una modificación en la normativa, que al igual que en el despiece es obligatorio indicar el origen de procedencia de la carne, lo sea en la canal, donde hasta ahora solo se indica con el sello del matadero pero no así su procedencia.

En el Consejo Regulador del Lechazo de Castilla y León están registradas un total de 422 ganaderías, 20 mataderos y 52 operadores comerciales con una comercialización anual de carne protegida que asciende a unos 726.000 kilos, haciéndose un gran consumo durante las fiestas de Navidad.

Asimismo, aseguró que para los ganaderos de Castilla y León es de «vital importancia» que se controle la venta de lechazo sin identificar y sin una trazabilidad que permita identificar el origen del lechazo de una forma clara y no engañosa, indicando en todo momento, la procedencia de la carne, incluido en las canales.

Del mismo modo, recordó la importancia de adquirir los productos una vez comprobado el etiquetado para evitar fraudes como los que se han dado en otros años: productos en los que se resalta el lugar de envasado en vez del de origen que llevan a confusión y otras prácticas desleales. En la medida de lo posible, la organización recomendó a los consumidores priorizar los de origen español, poniendo en valor su proximidad y su excelente relación calidad precio, informa Ical.

El director general de la FAO, José Graciano de Silva, ha vuelto a recordar que el cambio climático arrastra a millones de personas a la inseguridad alimentaria, a la malnutrición y a la pobreza. A día de hoy queda claro que la preocupación por este grave y decisivo problema, que condiciona la propia existencia de nuestra sociedad tal como la conocemos, no se está siendo abordado de forma solidaria y los grandes líderes mundiales no reman misma dirección. Además de las crisis políticas y



económicas, las grandes sequías que se extienden cada vez más, han contribuido a que, por primera vez en la última década, haya aumentado el número de población subalimentada, alcan-

zando la cifra de 815 millones de personas.

El agro contribuye a la emisión de la quinta parte de los gases de efecto invernadero. Es un error mirar por otro lado o intentar

justificarlo con argumentos como su indudable contribución a la conservación de muchos espacios rurales o el propio compromiso de agricultores y ganaderos con su medio de vida; tampoco la aplicación de útiles tecnologías va a acabar con el problema.

En España se ha abierto el debate sobre la necesidad de restringir el agua para la agricultura y así poder garantizar el abastecimiento a la población. La realidad es que el 80% del consumo de agua proviene de la agricultura, por lo que a pesar del daño que puede

representar, es razonable que esta alternativa sea considerada y, llegado a un punto, aplicada. Las restricciones en el consumo humano, que sin duda se producirán si no se reverte el actual régimen pluviométrico, tendrán escaso efecto si la propia sequía empuja a los agricultores a aumentar los riegos. Pero no se debería aplicar a todos por igual. Determinados cultivos como los de invernadero, con sistemas eficientes de goteo, frutales y riegos de rufuerzo del viñedo son necesarios y no existen alternativas.

Un tercio de los salarios de Castilla y León los pagan empresas de fuera de la comunidad

La región se sitúa como la segunda con mayor dependencia externa antes posibles deslocalizaciones

ÁNGEL BLANCO



Un informe de la Agencia Tributaria revela que las rentas empresariales y de los autónomos se benefician del crecimiento más que los asalariados

VALLADOLID. La diferencia que existe entre los datos salariales según la óptica del pagador y la del receptor «muestra la debilidad del tejido empresarial de la comunidad autónoma» ya que, en 2016, el 32% de los salarios percibidos por trabajadores de Castilla y León procedieron de empresas radicadas fuera del territorio. Esta situación, que se pone de manifiesto en el informe 'Mercado de Trabajo y Pensiones en las Fuentes Tributarias', es un motivo más para la inquietud, según advierte CC OO de Castilla y León, en particular «en momentos como los actuales en los que asistimos a sucesivas deslocalizaciones de empresas con centros de trabajo en Castilla y León, pero cuyas direcciones están fuera de la comunidad».

Si bien se trata de algo que ocurre en la de la mayoría de comunidades con la excepción de Madrid y Cataluña, «por su magnitud es especialmente preocupante en la nuestra, ya que somos la segunda en la que es más intenso este desequilibrio (con datos muy similares a la primera, Castilla-La Mancha) y por su negativa evolución en el tiempo», señalan desde el sindicato.

El análisis elaborado por el Gabinete Técnico de CC OO con los datos de la Agencia Tributaria revela que en 2016, las empresas de Castilla y León pagaron 12.034,8 millones de euros a 696.133 trabajadores, mientras que fueron 966.834 las personas de la comunidad que percibieron salarios por un montante total de 17.707,8 millones. En términos porcentuales se trata del 72% de las personas y del 68% de los salarios. «Este hecho tiene su causa en el efecto sede de muchas empresas que tienen centros de trabajo en Castilla y León pero cuyo centro de decisión está radicado en otras comunidades, principalmente en Madrid», explican.

La preocupación que supone que la comunidad sea la penúltima en este dato —casi empatada con la última— se agrava por el hecho de que la situación va a más año tras año. En 2010 fueron el 75% de las personas y el 72,2% de las retribuciones y en 2013 eran el 73,5% de las personas y el 69% de los salarios. «La conclusión es que asistimos a un pro-

cupante encogimiento del tejido empresarial propio de Castilla y León, en beneficio de empresas radicadas en otras autonomías», manifiestan desde CC OO.

La retribución media por trabajador se incrementó en Castilla y León el 0,4% en 2016 según las fuentes tributarias, lo que supone menos de la mitad de lo que subió la cuantía media nacional de los salarios (1%). «Hay que recordar que el año anterior el salario medio en nuestra comunidad autónoma se incrementó 0,2 puntos menos que la media nacional y que en 2014 fue Castilla y León donde más se redujo el salario medio (1%), suponiendo también más del doble del recorte salarial nominal medio por trabajador en España (0,46%). Insistimos en el término nominal puesto que para determi-

nar cuál fue la pérdida de poder adquisitivo de los trabajadores y las trabajadoras en estos periodos, habría que aplicar a estas variaciones salariales el efecto de la variación de los precios», explica el secretario de Estudios y Asesoramiento del sindicato, al frente del cual se encuentra Carlos Castedo.



Otro dato revelador de la trastienda de la recuperación económica tal como se está produciendo en Castilla y León es que las rentas del trabajo siguen perdiendo peso en relación a la riqueza de la comunidad, ya que mientras el PIB tuvo un crecimiento del 3,3% en 2016, la media de las retribuciones del trabajo percibidas en la región subió el 1,9%. «Esto significa que es el resto de factores de la economía, especialmente el excedente bruto de explotación (que incluye rentas empresariales y las de los autónomos) los que en mayor medida se benefician del crecimiento del PIB».

Brecha de género

Castilla y León fue en 2016 la cuarta comunidad con menor incremento (2%) en el número de personas asa-

lariadas. Respecto a 2010 es la tercera, tras Asturias y Galicia, donde más han descendido. Y es la cuarta autonomía con peor evolución del salario medio (0,4%), lo que tiene como resultado que las remuneraciones salariales percibidas hayan crecido este año el 2,5%, situando a Castilla y León como la segunda comunidad con peor evolución. Por otro lado, mientras el salario medio de los hombres subió el 0,7%, el de las mujeres lo hizo el 0,2%; lo que agrava la brecha de género (al pasar la proporción del 77,7% al 77,4%) y rompe con la tendencia de años anteriores.

Llama también la atención que en algún sector el salario medio es inferior a un tercio del salario medio de otros sectores. En particular destaca el de 'Otros servicios personales y de ocio' (que incluye la hostelería), cuyo salario medio es de 9.079 euros, «lo que muestra el alto grado de precarización del sector, puesto que no llega al salario mínimo,

ASALARIADOS Y SALARIO MEDIO ANUAL POR SECTORES

	Número de Asalariados	Distribución Castilla y León	Distribución España	Variación 2015/2016	Salario medio anual	Variación 2015/2016	Salario medio Cyl / España	Distribución masa salarial Cyl	Distribución masa salarial España
Agricultura y Ganadería	29.680	3,1%	3,9%	2,8%	9.536	3,6%	143,8%	1,6%	1,4%
Industria Extractiva, energía y agua	12.967	1,3%	1,1%	-1,2%	27.979	-3,7%	98,9%	2,0%	1,7%
Industria	130.366	13,5%	10,1%	4,8%	22.065	0,9%	96,3%	16,2%	12,2%
Construcción y activ. inmobiliarias	60.641	6,3%	7,4%	-0,8%	17.034	2,2%	100%	5,8%	6,7%
Comercio, reparaciones y transporte	181.325	18,8%	21,7%	1,9%	16.519	1,1%	94,3%	16,9%	20,1%
Información y comunicaciones	14.496	1,5%	2,5%	2,6%	24.181	-0,6%	81,7%	2,0%	4%
Entidades financieras y aseguradoras	23.997	2,5%	2,5%	-1,7%	31.677	0,8%	80,9%	4,3%	5,2%
Servicios a las empresas	123.634	12,8%	14,3%	0,9%	14.290	1,4%	86,1%	10,0%	12,6%
Servicios sociales	283.763	29,3%	23,3%	1,6%	22.264	-0,3%	95,3%	35,7%	29%
Otros servicios personales y de ocio	105.965	11%	13,2%	4,1%	9.079	0,7%	88,6%	5,4%	7,2%
TOTAL	966.834	100%	100%	2%	18.315	0,4%	97,8%	100%	100%

Por debajo del SMI

30,8%

de las personas asalariadas de Castilla y León percibieron en 2016 salarios inferiores al mínimo interprofesional y el 59,5%, menos de dos veces el SMI

Menos sueldos elevados

5,4%

de asalariados de España son castellanos y leoneses, pero entre los que cobran más de diez veces el SMI solo suponen el 2,4% del total nacional

Más de un salario por persona

1,33

La comunidad autónoma ha pasado de 1,23 percepciones por persona en 2013 a 1,33 en 2016, una prueba del aumento de la precariedad laboral

Diferencias sectoriales

3,5

veces más ingresó como salario medio un empleado de banca que un trabajador de los servicios personales y de ocio, donde se incluye la hostelería

CC OO reclama un modelo fiscal más justo y más medios contra la economía irregular

:: Á. B.

VALLADOLID. Para Comisiones Obreras, Castilla y León necesita «intensificar las políticas de estímulo en sectores que permitan que la reactivación de la economía se traslade a la creación de empleo de calidad». En el apartado que dedica a 'Propuestas' dentro del informe salarial señala que hace falta «políticas acti-

vas de empleo, especialmente enfocadas en la formación y la orientación profesional para incrementar la empleabilidad de los trabajadores y en reducir la tasa de desempleo, además de frenar la salida de personas de Castilla y León hacia el extranjero y hacia otras comunidades en busca de una oportunidad, algo que está ocasionando un grave

perjuicio demográfico que en el futuro tendrá más graves consecuencias todavía». El cambio de modelo productivo pasa, además de por la formación, por el aumento de las inversiones públicas y privadas en I+D.

Además de exigir «el mantenimiento de los servicios públicos esenciales por su carácter redistributivo y un nuevo refuerzo de la Renta Ga-

rantizada de Ciudadanía, CC OO estima que «para hacer posibles estas medidas es preciso que España y Castilla y León se doten de un sistema fiscal más justo, de mayor progresividad y en el que las rentas del capital contribuyan al sostenimiento del Estado en la misma proporción que las salariales». Propone minimizar las bonificaciones y cree que es preciso «reforzar los mecanismos de inspección, tanto laboral como fiscal, para luchar de forma decidida contra la economía sumergida y el fraude» que merma ingresos, supone una competencia desleal entre empresas y precariza el trabajo.



Doce respuestas a la sequía

Ahora que la humedad hace por fin acto de aparición, cuatro especialistas ofrecen sus consejos para lograr una gestión sostenible del agua.

El principal: «Usarla como si nos faltara siempre». En la época reciente, solo el año 1981 fue menos lluvioso que el actual

Casi todo está en el aire. ¡No digamos en lo climatológico! Si diciembre responde a su tradicional condición de mes más generoso del año en precipitaciones, y si la meteorología se comportara según los registros «medios» hasta abril, los escurridos embalses españoles alcanzarían «un volumen aceptable de su capacidad» para la segunda mitad de la primavera, según algunos expertos. Ahora bien, la tónica reciente no invita al optimismo. Octubre y noviembre han aportado únicamente 63 li-

tros por metro cuadrado, un 58% menos de los 150 habituales en dicho periodo. La lluvia y la nieve caídas los últimos días en algunas zonas del país han representado apenas un humedecer de labios para el sediento que se deshidrata en el desierto.

Así, los recursos hídricos se mantienen hoy en su conjunto al 36,46%, un porcentaje solo rebajado en 1995, cuando las reservas cayeron al 26,4%. Tres cuencas destacan tristemente por su pobre capacidad actual: Duero (28,67%), Júcar (24,93%) y Segura (13,50%). Solo un año, 1981, fue más seco que el actual en sus once primeros

meses, lo que ha derivado en restricciones de agua en un territorio tradicionalmente húmedo como Galicia.

¿Caprichos de la naturaleza? ¿Calamidades del cambio climático? No solo. Con cerca de 1.300 embalses y una de las facturas de agua más económicas de Europa, España dedica el 85% de sus depósitos hídricos a la agricultura y la ganadería, ha incrementado en una quinta parte su regadío en los últimos dieciocho años y ve cómo en torno al 25% de su líquido elemento se fuga por las grietas de una red de distribución manifiestamente reparable.



JOSEBA VÁZQUEZ

EL NORTE DE CASTILLA (9/12/2017)

➤ Cuatro expertos nos hablan de todo esto y aportan sus recomendaciones para mejorar la gestión y alcanzar el «uso racional y sostenible» de un recurso tan esencial.

1 Las cuatro gotas caídas últimamente en algunas zonas han aliviado algo la situación? «Menos da una piedra, pero estábamos y estamos en situación de sequía». Ana Casals, meteoróloga y portavoz de AEMET (Agencia Estatal de Meteorología), no descubre nada que no esté a la vista, pero aporta datos más concretos. «El período de lo que va de año, desde el 1 de enero hasta el 30 de noviembre, es el segundo más seco registrado desde 1981. La precipitación acumulada en España ha sido de 409 litros por metro cuadrado, un 27% del valor promedio en ese tiempo». Aún peor, en la suma de octubre y noviembre se han contabilizado solo 63 litros por metro cuadrado, «un 58% menos de lo normal en esos dos meses, que suele ser de 150 litros». «Hablo en conjunto -agrega Casals-. En la mayor parte del territorio nacional las precipitaciones están por debajo del 50% de su media y en amplias zonas no alcanza el 25%». Todo ello teniendo en cuenta las lluvias y nevadas que se dieron en algunos lugares del país a finales de la pasada semana. Ernesto Tejedor, investigador del Grupo de Clima de la Universidad de Zaragoza, ha comprobado mediante un estudio realizado con los anillos de los árboles que «ocho de los diez años más secos en España se han dado en el último medio siglo». Su informe abarca únicamente a bosques del Sistema Ibérico turolense, pero resulta indicativo.

2 ¿Cuáles son las causas que explican esta circunstancia? «La sequía es un fenómeno natural que se ha producido durante decenas de miles de años en la Península Ibérica y se seguirá produciendo», recuerda Julio Barea, de Greenpeace. «Luego -añade-, hay dos factores que influyen: uno, que este va a ser uno de los lugares más afectados por el cambio climático, con un aumento de la temperatura y descenso de las precipitaciones; y dos, la población ha aumentado y, con ella, el uso y presión que hacemos sobre los recursos hídricos». «Este es un país de sequías -corroborla la meteoróloga Casals-. El 54% del tiempo de los últimos treinta años hemos sufrido situación de sequía». Ernesto Tejedor apunta uno de los efectos más incisivos del cambio climático, la evapotranspiración. «El agua se evapora antes por el aumento de las temperaturas. Con idéntica precipitación, tendremos menos agua en el suelo si la temperatura es mayor».

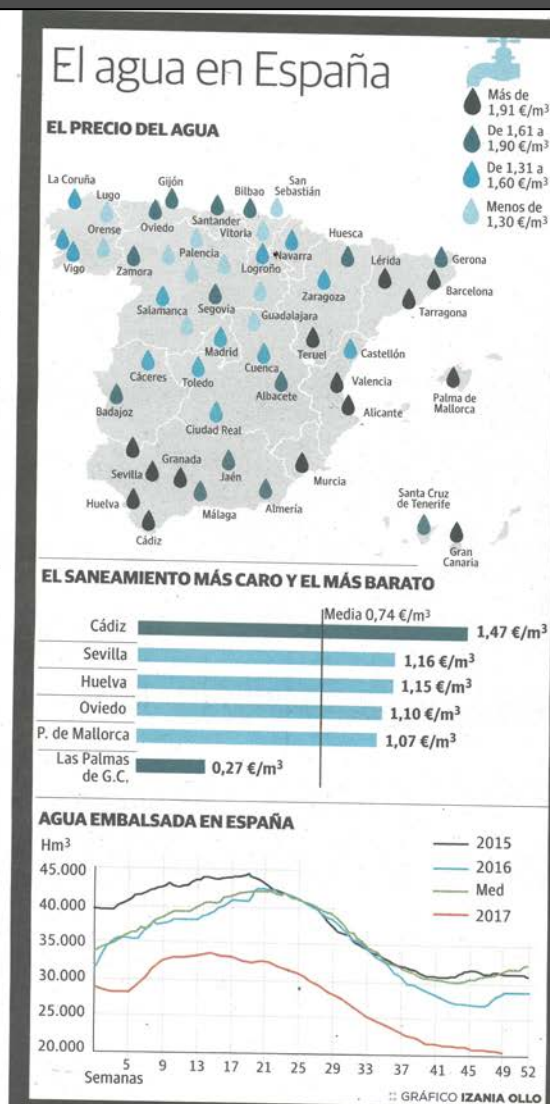

Vacío. Desoladora panorámica del pantano de Barrios de Luna, en León, que se encuentra al 4,55% de su capacidad.

EL NORTE DE CASTILLA



3 Las reservas de los pantanos españoles (ahora al 36,46% de su capacidad) no se encontraban tan bajas desde 1995, con un 26,4%. En condiciones normales de precipitación, ¿cuánto tiempo necesitarán para reponerse? «Responde Juan Ignacio Diego Ruiz, presidente de la Confederación Hidrográfica del Duero: «Es aventurado concretar fechas. Octubre y noviembre han resultado muy secos, pero la tendencia puede invertirse si a partir de ahora llueve de forma persistente y nieva en las cordilleras de montaña. Todavía existe margen para recuperar la normalidad, aunque entiendo la incertidumbre de la opinión pública en general, y de colectivos como los agricultores, en particular. Así, con un nivel medio de precipitaciones de aquí a abril, según nuestras simulaciones, basadas en registros de entrada de las últimas décadas, el llenado de los embalses podría llegar a primavera con un volumen acep-

table de su capacidad, bien por encima de la mitad». Ana Casals matiza que «depende mucho de dónde y cómo llueve; si lo hace cerca del mar, ese agua acaba en él».

4 ¿Cuáles son los efectos más desastrosos provocados por la sequía?

«Julio Barea alberga pocas dudas: «Lo más preocupante y lo que antes hay que cuidar es el abastecimiento humano y mantener los ecosistemas acuáticos. Después, la agricultura y el uso industrial. Ahora mismo no está garantizado para el año próximo el abastecimiento humano y hay más de 120 municipios con restricciones de algún tipo. Hemos sufrido la primavera más seca desde 1965, lo que machaca el medio ambiente y genera plagas, infecciones, contaminación en las grandes ciudades...». Ernesto Tejedor lo sintetiza en una frase: «Una situación tan extrema afecta a elementos socioeconómicos y de medio ambiente».

5 ¿Existe forma científica de calcular aproximadamente cuánto tiempo se puede prolongar una sequía?

«No». Ana Casals, la voz más cualificada para esta respuesta, es tajante. «El cambio climático va a modificar los regímenes pluviométricos de forma general. Habrá mayor riesgo de sequías y también aumento de precipitaciones intensas. Pero, al margen de esto, nuestro régimen de precipitaciones está dado por la Oscilación del Atlántico Norte (NAO). Este hace que a veces el anticiclón de las Azores esté más al norte y no deje pasar las borrascas, con lo que en el norte de Europa hay más humedad de lo habitual y en el sur, en cambio, un tiempo más frío y más seco de lo que suele ser normal. Y sucede que no sabemos muy bien cómo funciona esto de la NAO. Es un fenómeno natural que, si se ajusta a un patrón, no está suficientemente estudiado».

6 Más allá del cambio climático, ¿qué parte de responsabilidad se puede achacar a la gestión, derroche o imprevisión humana?

«Una sequía se gestiona cuando tenemos agua». La frase le ha salido redonda al ecologista Julio Barea. «Hay una falta de previsión política porque sabemos que la sequía se va a producir; no sabemos cuándo, pero sí que se va a producir. Se ha primado satisfacer las demandas, por insostenible que sea. Hay que gestionar bien un recurso escaso y no despilfarrar. Por poner un ejemplo: hay cerca de un millón de pozos sin control e ilegales en el Estado que se deberían cerrar». La réplica a esta opinión la da Juan Ignacio Diego, directamente aludido en la cuestión: «En el caso de la Confederación Hidrográfica del Duero, durante el año 2017 se ha incrementado la comunicación con los principales usuarios, regantes y municipios, para



LOS EXPERTOS



Juan Ignacio Diego Ruiz Pte.
Confederación Hidrográfica Duero

«Los municipios deben conservar y renovar las redes de distribución»



Ana Casals
Meteoróloga AEMET

«La 'siembra de nubes' se probó aquí sin éxito y resulta caro»



Julio Barea
Campaña de Aguas Greenpeace

«Una sequía se gestiona cuando tenemos agua, sin desperdiciarla»



Ernesto Tejedor Investigador
Universidad de Zaragoza

«Al aumentar la temperatura, con la misma lluvia habrá menos reservas»

informar en cada momento de la evolución real de la situación. A primeros de abril, se explicó con detalle que en determinadas zonas regables se dispondría de menos volumen de agua. Por tanto, no es posible hablar de imprevisión ni de gestión errónea cuando se ha podido desarrollar la campaña de riego, y se está atendiendo el abastecimiento humano.

7 ¿Y cuánta agua se nos va por el sumidero de una deficiente red de distribución?

«Aunque no puedo confirmar la certeza total del dato, algunas estimaciones lo cifran alrededor del 25%. Debe ser una prioridad de los ayuntamientos conservar correctamente y renovar sus redes de distribución para evitar que se den pérdidas. De hecho, supone una de las medidas habituales en los planes de emergencia frente a la sequía que, en cumplimiento del Plan Hidrológico de la Cuenca del

Duero, han de elaborar los municipios de más de 20.000 habitantes». Lo dice Juan Ignacio Diego.

8 Agricultura y ganadería consumen aproximadamente el 85% de las reservas. ¿No se puede racionalizar este consumo con el riego por goteo?

«Sin ninguna duda, a corto plazo el futuro pasa por seguir avanzando en la modernización de los regadíos, por la innovación para lograr un aprovechamiento más eficiente de los recursos. Se puede hacer más con menos gracias a sistemas eficientes como la aspersión o el goteo», admite el presidente de la CHD. Julio Barea corrobora esta visión, pero con un matiz: «No se puede demonizar al pequeño agricultor, que es el principal perjudicado por la sequía. El mayor consumo corresponde a las grandes empresas exportadoras. Sobre el riego por goteo, ya se hace, especialmente en el sur, pero lo que se ahorra se

emplea para ampliar regadíos. Tenemos 3,5 millones de hectáreas de regadío; es una barbaridad».

9 Más allá de las eventuales restricciones, ¿qué se puede hacer cuando los embalses se encuentran bajo mínimos?

«Desde luego, trasvases no. Y más pantanos, tampoco», sentencia Barea. «Somos el país con más embalses per cápita del mundo, casi 1.300. Y la desalinización es cara; sería el último recurso». «Necesitamos educación, educación y educación -recalca Ana Casals-. Desde el colegio, en las familias... Usar el agua como si faltara siempre». Coincide plenamente Ernesto Tejedor: «Hay que tratar de ser eficientes al máximo y cada uno consumir lo mínimo posible. Pero deberíamos hacerlo cada día, no solo ahora».

10 ¿Solucionaría algo la llamada 'siembra de nubes' (lanzar yoduro de plata en el

cielo por medio de avionetas) y otras actuaciones de geoingeniería?

«Se probó en los años ochenta, pero no hubo un resultado claro de que fuera efectivo. Lo hacen en algunos países, pero aquí no dio garantías y resulta caro», afirma Ana Casals. «Hay mucho debate con eso; se cuestiona su efectividad -asiente Tejedor-. A veces se hace en enología más para lo contrario, para evitar que el granizo destruya la uva».

11 Llama la atención que, a pesar de su escasez, España sea uno de los países de Europa con el agua más barata.

«El precio del metro cúbico de agua potable para uso doméstico está en 2,18 euros, cifra que supone un 35% de la media europea, y que dista mucho de los 7 euros que se pagan en Dinamarca -detalla Juan Ignacio Diego Ruiz-. Por su parte, el importe del metro cúbico de agua de riego, ya sea den-

tro del canon o la tarifa, varía en España según las zonas y la necesidad de amortizar y mantener infraestructuras. Se aprueba anualmente en las juntas de explotación de cada sistema, donde están presentes los usuarios. Realmente, no valoramos un bien lo suficiente hasta que escasea. Por eso, con el compromiso de todos, es preciso moderar el consumo y conseguir un uso eficiente y sostenible».

12 Algunos proyectos de ocio no van precisamente en la línea de la sostenibilidad.

«Cierto -dice Julio Barea-. No sé ni cómo calificar que haya quien plantee la construcción de la mayor playa artificial de Europa en Alovera, en la provincia de Guadalupe, un sitio superárido. O de campos de golf en zonas secas, o cultivos de maíz, que es una planta tropical que consume muchísima agua».