

CAMPO Palentino

ASAJA PALENCIA

www.asajapalencia.com

Nº 198

Enero 2019



SUMARIO

Hacia la mejor solución para la recogida de plásticos ganaderos

Pág. 4

La producción de cereal en la provincia superó 1,2 millones de toneladas

Pág. 5

Novedades en materia fiscal para este año

Pág. 10

ASAJA PALENCIA ESTARÁ EN LA FIESTA DE LAS CANDIAS EN SALDAÑA

Pág. 13

Arrancan las asambleas comarcales de ASAJA PALENCIA

24 ENERO JUEVES

12,00 CERVERA-GUARDO
17,00 AGUILAR-BARRUELO

25 ENERO VIERNES

12,00 PAREDES DE NAVA
17,00 BECERRIL DE CAMPOS

28 ENERO LUNES

12,00 VILLARRAMIEL
17,00 BALTANÁS
19,30 TORQUEMADA

1 FEBRERO VIERNES

12,00 ASTUDILLO

5 FEBRERO MARTES

12,00 SALDAÑA-BUENAVISTA
17,30 CARRIÓN

6 FEBRERO MIÉRCOLES

12,00 HERRERA-ALAR
18,00 OSORNO

8 FEBRERO VIERNES

12,00 VILLADA
18,00 AMPUDIA Y DUEÑAS



(Pag. 3)

LAS OPAS LLEVARÁN A AZUCARERA AL ARBITRAJE SI NO DA MARCHA ATRÁS

Pág. 6



PRIMERA ITV A LOS 4 AÑOS PARA LOS TRACTORES DE MÁS DE 40 KM/H

Pág. 11



**CONSUME LÁCTEOS
MEJORA TU SALUD**

2 | Opinión



CARTA DEL PRESIDENTE

Honorato MENESES

Azúcar amargo



Si la región ha vivido una profunda reconversión en el sector remolachero en los últimos años, nuestra provincia ha sido una de las más perjudicadas de Castilla y León, con el sacrificio de dos fábricas: Venta de Baños en 1998 y Monzón, en 2003. Un palo para la agricultura y la economía palentinas, por el valor añadido y el empleo que generaba, sin olvidar los compromisos que adquirió la industria y que luego no se han cumplido.

Ésta es la cara visible de la crisis del azúcar de la que se viene hablando cada cierto tiempo. Una crisis que se acentuó con la reconversión del sector, al desaparecer las cuotas como consecuencia de las políticas europeas.

La caída de la superficie sembrada ha sido una de las consecuencias directas de todo ello. En nuestra provincia se llegaron a cultivar 10.000 hectáreas de raíz, y este último año, apenas se han superado las 1.800. La reforma de la política comunitaria relacionada con el azúcar a partir de 2006 tuvo como resultado una reducción del precio base de la remolacha desde los más de 48 euros por tonelada hasta los 26. Un descenso del valor de la tonelada que sólo se compensaba parcialmente por las ayudas de las administraciones. Y en esa lucha ASAJA tuvo mucho que ver, ya que logró compensaciones para los cultivadores afectados por la crisis.

En estos momentos el sector recibe un nuevo varapalo, tras la decisión de Azucarera de recortar más de seis euros el precio de la remolacha. Una medida que supone una ruptura del Acuerdo Marco Interprofesional vigente hasta 2020.

Desde ASAJA se está haciendo lo imposible para revertir esta situación y lograr que se garantice la estabilidad del sector. Incluso

ha decidido, de la mano de otras organizaciones, acudir al arbitraje de la Cámara Oficial de Comercio para denunciar esta injusta decisión.

Hay que apostar por la remolacha, desde luego. ASAJA así lo ha hecho, defendiendo desde el principio al sector integrado por los mejores productores de remolacha del mundo. Pero el futuro de este sector pasa por un precio acorde a la inversión realizada por el agricultor, que convierta en rentable la actividad.

Palencia tiene una gran tradición remolachera, un cultivo que trajo riqueza, que fue puntero y que social y económicamente ha tenido una gran importancia. El colectivo ha alcanzado cotas altísimas de profesionalidad, en gran parte gracias a Aimcra -entidad que sigue trabajando en la mejora productiva del cultivo- y al esfuerzo realizado por los agricultores, tanto en innovación tecnológica como en inversiones. Un ejemplo de este trabajo es que en unos cuantos años se han duplicado los rendimientos por hectárea, pasando de 60 a 120 toneladas de media.

Por eso nos duele aún más ver cómo la industria maltrata al sector en una zona básicamente cerealista, donde la remolacha fue la más importante alternativa de cultivo.

Pocas provincias tienen la suerte de contar con una situación tan favorable desde el punto de vista logístico y estratégico en comunicaciones como Palencia. Pero ni eso evitó el cierre de nuestras azucareras.

Desde ASAJA seguimos apostando por la remolacha, cultivo generador de empleo y riqueza. Pero no admitimos que sea a costa del agricultor, motivo por el que la industria, en este caso Azucarera, nos tendrá enfrente mientras mantenga esta línea de actuación.

Edita

ASAJA PALENCIA

Presidente

Honorato Meneses de Prado

Gerente

Álvaro de la Hera Criado

Coordinador Área Social

Luis Carlos Lobete Martín

Redactora jefe

Sonia Arnuncio Perujo

Colaboradores Técnicos

Inmaculada Estébanez Álvarez
Antonio Sendino Fernández
Alberto Díez Escribano
Carmen Sánchez Martín
Mercedes García Rojo
Carlos Ruiz Monge
Alberto Muñoz Arenas
Isabel Franco Calvo
Rosa Liébana García
Carlos Bayón Valtierra
Alfonso Alba Oliva
Encarna de la Cruz Ruiz
Soraya Aguado Enríquez
Rubén de la Fuente Cembrero
Mar Sánchez Vergara
Paqui Gutiérrez Cantero
Tania Torío Martino
Jessica Gómez Prieto
Raquel García Bravo
Ruth Villalba Ortega
Jesús Javier Bajo Espinilla
Raquel Pérez Calles
Rocío Peinador Maestro
Raquel Aguilar Clavero
Jesús Leronés Merino
Julia Miguel Garrido
Juan Miguel López Martínez
Consuelo Payo Gutiérrez
Cristina Jiménez Alvarado
Víctor Alcalde Curiel

Publicidad

ASAJA- Palencia

Imprime

Gráficas ZAMART S.L. - Palencia

Tirada de este número

3.500 ejemplares

Distribución gratuita

Depósito Legal

P. 299 - 2000

OFICINAS

. Oficina Palencia:

Felipe Prieto, 8. Pza. Bigar Centro
CP: 34001 - Tel. 979 752 344
asajapalencia@asajapalencia.com

. Asesoría fiscal y laboral:

Tel. 979 110 630

. Oficina en Saldaña:

Huertas, 1 entreplanta
CP: 34100 - Tel. 979 890 801

. Oficina en Aguilar de Campoo:

Plaza de la Tobalina, 28
CP: 34800 - Tel. 979 123 913

. Oficina en Cervera de Pisuerga:

Matías Barrio y Mier 5, bajo
CP: 34840 - Tel. 979 870 361

. Oficina en Herrera de Pisuerga:

Marcelino Arana, 2
CP: 34406 - Tel. 979 130 090

Síguenos en Facebook y Twitter
@asajapalencia





MEMORIA METEOROLÓGICA DE CARRALOBO

Las continuadas lluvias de noviembre alargan el periodo de siembras hasta 2019

ASAJA-Palencia

El año que acaba de terminar fue uno de los más lluviosos de los últimos 25. Así lo confirman los datos recabados por Mariano Bustillo, desde el Observatorio Meteorológico de Carralobo (Astudillo). 2018 fue además el año con menos horas de sol en ese mismo periodo, un total de 2.476 horas, frente a las 2.913 de 2017, uno de los más soleados.

El 2013 es el único que desde 1988 supera a 2018 en cuanto a precipitaciones, porque a lo largo de 149 días se necesitó el paraguas, frente a los 151 de 2013.

El año 2018 dejó un total de 541 litros, aunque se repartieron irregularmente: de julio a octubre las precipitaciones apenas fueron de

38 litros, por lo que la siembra de cereal de invierno se retrasó en exceso. En noviembre se contabilizaron 18 días de precipitaciones, con 82,5 litros, lo que ocasionó que la sementera de otoño se retrasara hasta más allá de fin de año.

En resumen, 2018 finalizó con unas precipitaciones por encima de la media de las últimas cinco décadas.

Si contamos desde que existen registros en Carralobo, 2018 es el décimoquinto en precipitaciones desde 1959, lejos del récord de 714 litros de 1999, pero duplicando las cantidades de 2017. El día del año con más lluvias fue el 9 de abril, con 20 litros, al menos en el observatorio, puesto que las tormentas de



mayo y agosto descargaron bastante más agua en otros puntos concretos de la provincia.

Por lo que respecta a las temperaturas, fue un año ligeramente más cálido. De hecho, su temperatura media fue la décimocuarta más alta de los últimos 37 años, rozando los 12 grados de media. La máxima anual se situó en los 37,2 grados, registrados el 6 de agosto, mientras que la mínima fue de -7,5 grados, el 24 de febrero, días antes de que la nieve llegara hasta la capi-

tal. Otros datos que figuran en la memoria meteorológica del año se refieren a las 11 jornadas con precipitaciones en forma de nieve, y 13 de granizo, cifra récord en Carralobo en un año. En cuanto a las tormentas, fueron 27, el segundo registro más alto. No ocurrió así con las heladas, que no llegaron a las 60 en todo el ejercicio. De hecho, desde el 1 de mayo (última helada) hasta el 28 de octubre (primera del año agrícola), la temperatura siempre estuvo por encima de los 0 grados.

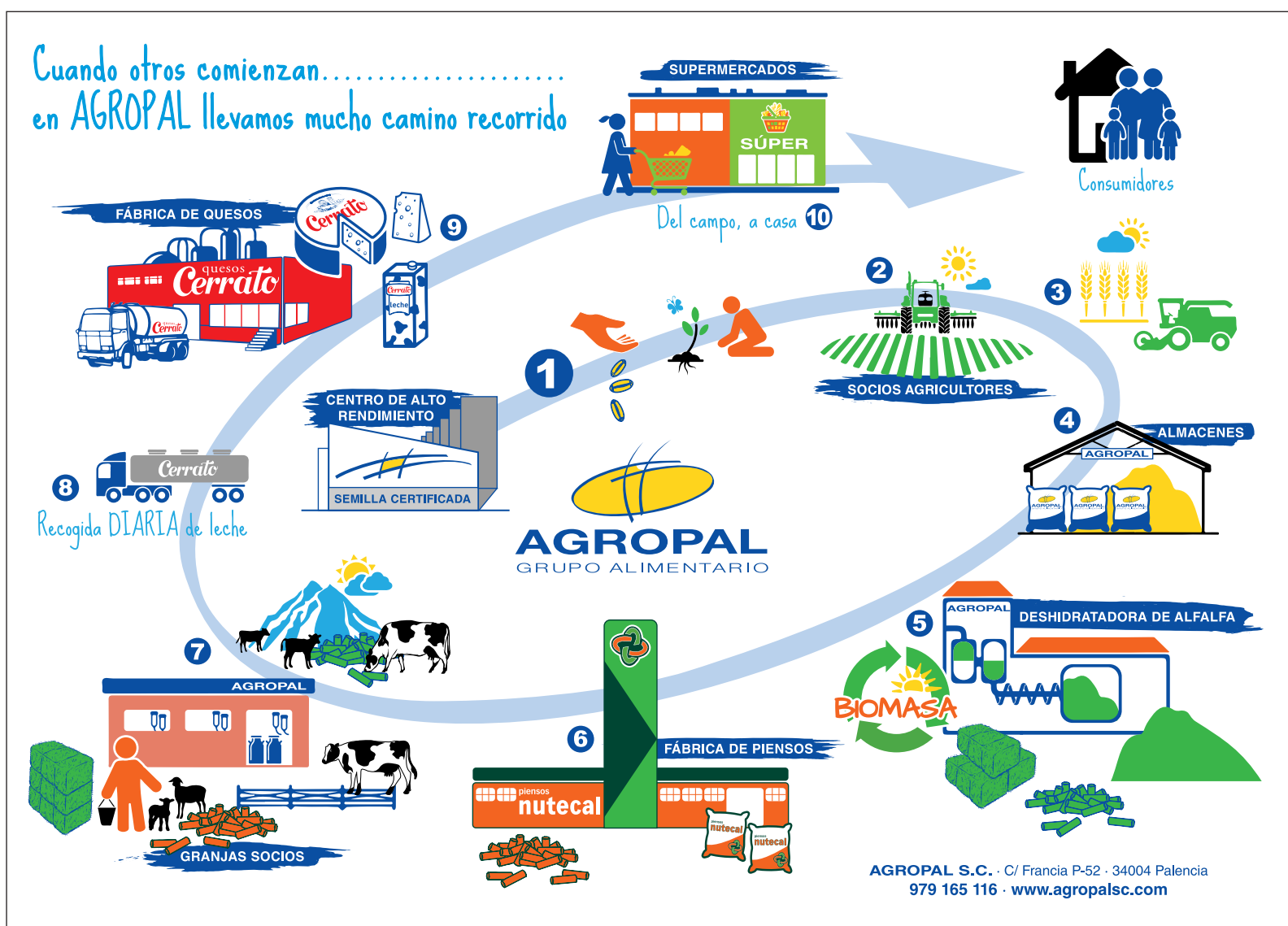

4 | Ganadería



CONSORCIO DE RESIDUOS DE LA DIPUTACIÓN

Hacia la mejor solución para la recogida de plásticos ganaderos

Más de 200 explotaciones de la provincia se suman a la prueba

ASAJA-Palencia

Más de 200 ganaderos de toda la provincia, en concreto 212, se han adherido a la experiencia piloto que la Diputación va a capitanear para acabar con un problema en el campo y para el medio ambiente: la recogida de plásticos ganaderos. Una demanda presentada hace meses por el sector, ya que se encuentra con dificultades para poder deshacerse de estos residuos.

El Consorcio Provincial de Residuos se hará cargo de la recogida de los plásticos con los que se ensila, las cuerdas y el resto de polímeros utilizados en las explotaciones ganaderas. «Había una demanda importante, puesto que generan problemas. Hasta hace unos meses había empresas que recogían los plásticos de los ganaderos de forma gratuita, gracias al alto precio del plástico que conseguían. Sin embargo, en los últimos tiempos las ganancias con ese material ha descendido. El valor es tan pequeño que ninguna empresa lo recoge ya», indicó Honorato Mene-



El presidente de ASAJA PALENCIA, Honorato Meneses, firma el convenio para la recogida de plásticos con la presidenta de la Diputación, Ángeles Armisen.-

ses, presidente de ASAJA.

La Diputación se hará cargo del 60 por ciento del coste de recogida de los plásticos y el resto

correrá a cargo de los profesionales del campo, a través de las organizaciones agrarias firmantes, ASAJA y la Alianza.

Hasta el 1 de marzo

Los ganaderos deben realizar la declaración censal

ASAJA recuerda a los ganaderos de ovino y caprino que el próximo 1 de marzo finaliza el plazo para acceder a actualizar la hoja del censo de datos, a 1 de enero, de su explotación en la base de datos de explotaciones ganaderas de Castilla y León (REGA), necesario para realizar la PAC.

Para llevar a cabo una correcta política en materia de sanidad animal y de ordenación sectorial ganadera, es necesario registrar las explotaciones ganaderas. El Real Decreto 479/2004 de 26 de marzo establece y regula este registro, así como los datos necesarios para llevar a cabo las inscripciones de las explotaciones ganaderas en éste.

Así, se establece la obligatoriedad de que los titulares de las explotaciones ganaderas comuniquen los datos sobre censos de las explotaciones anualmente y siempre antes del 1 de marzo.

La actualización del censo se refiere a los no reproductores de menos de cuatro meses, no reproductores de cuatro a doce meses, reproductores machos y reproductores hembras, existentes en la explotación a 1 de enero.

AUNQUE AUMENTARON EN CASTILLA Y LEÓN

Los ataques de lobo descenden un 26,9 por ciento en la provincia

ASAJA-Palencia

Los ataques de lobo a la ganadería crecieron un 38,6% en Castilla y León, hasta 1.916, y elevaron la cifra de animales muertos por este motivo a 2.709 cabezas en los nueve primeros meses de 2018, un 29,2%. Según los últimos datos disponibles, siete de cada tres pérdidas se produjeron entre el ganado mayor, con lo que conlleva un daño económico más importante. Además, Ávila y Segovia, al sur del Duero, registraron el 73% de las agresiones del cánido en la Comunidad y dos de cada tres

muertes.

En la actualidad, según el censo 2012-2014, se contabilizan 297 manadas de lobos en España, de los que 191 campean por territorio de Castilla y León, en ocasiones a caballo con otras regiones vecinas.

Mientras tanto, la cifra no deja de subir. Únicamente en Palencia y en Salamanca se redujeron los ataques. En nuestra provincia cayeron un 26,9%, con 79, y 86 cabezas muertas (un 15,7 % menos). En la provincia charra bajaron un 49,4% los primeros, con 42, y un 52,2% el segundo

(enero-sept. 2018)	Ataques de lobos	Variación interanual	Cabezas muertas	Variación interanual
■ Ávila	990	353	1.158	439
■ Burgos	57	20	93	-15
■ León	153	7	181	-20
■ Palencia	79	-29	86	-16
■ Salamanca	42	-41	129	-141
■ Segovia	409	143	630	214
■ Soria	1	-2	3	-2
■ Valladolid	15	11	45	41
■ Zamora	170	72	384	112
■ Total	1.916	534	2.709	612

Fuente: Junta de Castilla y León

indicador, con 129. A ellas se suma Soria, donde prácticamente se puede decir que se mantuvieron los indicadores, pues pasó de tres a un ataque y de cinco a tres animales muertos. El hecho de que el lobo al sur del Duero no sea especie cinegética ha conlle-

vado históricamente que el número de ataques sea mayor en provincias como Ávila y Segovia. No obstante, hasta septiembre del pasado año la situación se había extendido a toda la Comunidad al estar suspendida la caza también al norte.



BALANCE DE PRODUCCIONES 2018

La producción de cereal en la provincia superó 1,2 millones de toneladas en 2018

La superficie sembrada de trigo se va incrementando, mientras se reduce la de cebada

ASAJA-Palencia

Los datos estadísticos del año que acabamos de despedir dan fe de una buena cosecha de cereales, con 1,2 millones de toneladas, concretamente, 1.278.471, lo que significa un 35 por ciento más que la media de los últimos 10 años.

Un dato significativo: con 555.556 toneladas, el trigo ha incrementado la superficie sembrada un 30 por ciento en los últimos 10 años. Quizás para compensar la reducción de un porcentaje similar (el 33 por ciento) de la superficie de cebada, con 520.709 toneladas.

La paulatina importancia que adquiere el sector de forrajes se refleja en los datos. Con casi 40.000 hectáreas de alfalfa y 35.000 de vezas, las producciones alcanzaron 1,1 millones y 447.178 toneladas, respectivamente.

Un sector de gran importancia y con mucho futuro por su vocación exportadora y por el desarrollo de la industria transformadora.

En el sector de oleaginosas, destacó el girasol, con unas 38.000 hectáreas y una cosecha récord de más de 63.000 toneladas, pero con el problema de unos precios muy bajos. La producción de colza se situó en

CULTIVO	SUPERFICIE			PRODUCCIÓN		
	Secano (ha)	Regadío (ha)	Total (ha)	Secano (Tn)	Regadío (Tn)	Total (Tn)
TRIGO BLANDO	105.866	24.334	130.200	411.713	141.673	553.386
TRIGO DURO	64	353	417	275	1.895	2.170
TRIGO TOTAL	105.930	24.687	130.617	411.988	143.568	555.556
CEBADA DE SEIS CARRERAS	9.000	1.000	10.000	39.213	5.586	44.799
CEBADA DE DOS CARRERAS	96.840	9.663	106.503	421.932	53.978	475.910
CEBADA TOTAL	105.840	10.663	116.503	461.145	59.564	520.709
AVENA	26.458	3.133	29.591	97.445	17.758	115.203
CENTENO	14.868	537	15.405	50.744	2.377	53.121
TRITICALE	3.271	264	3.535	11.890	1.243	13.133
MAÍZ	0	1.986	1.986	0	20.546	20.546
SORGO	0	33	33	0	203	203
TOTAL CEREAL	256.367	41.303	297.670	1.033.212	245.259	1.278.471
JUDÍAS SECAS	4	86	90	4	86	90
HABAS SECAS	44	7	51	70	12	82
LENTEJAS	421	75	496	547	128	675
GARBANZOS	572	27	599	458	38	496
GUISANTES	5.332	426	5.758	9.598	1.065	10.663
VEZA	10.894	674	11.568	17.430	1.078	18.508
ALTRAMUZ	139	2	141	42	1	43
YEROS	248	18	266	322	34	356
PATATA	218	607	825	4.142	23.066	27.208
REMOLACHA	0	1.836	1.836	0	110.552	110.552
GIRASOL	32.834	5.487	38.321	50.926	12.087	63.013
COLZA	197	129	326	315	387	702
MAÍZ FORRAJERO	0	3.000	3.000	0	165.000	165.000
ALFALFA	26.206	11.428	37.634	576.532	571.400	1.147.932
VEZA FORRAJE	22.390	1.425	23.815	403.020	25.650	428.670

Fuente: Junta de Castilla y León

702 toneladas, y la de maíz, con 3.000 hectáreas, llegó a 165.000 toneladas.

La remolacha fue un cultivo importantísimo en la provincia, pero hemos pasado casi 10.000 hectáreas a unas escasas 2.000. Los valores de produc-

ción alcanzaron las 110.552 toneladas. En el sector de la patata hubo problemas en la siembra pero la producción ha sido aceptable, con 27.208 toneladas.

El problema es que se está reduciendo mucho la super-

ficie, ya que se han sembrado 825 hectáreas, la mitad de lo sembrado hace diez años.

De entre las leguminosas, destacó la producción de guisantes secos, con 10.663 toneladas, sobre una superficie de 5.758 hectáreas.



6 | Remolacha

TRAS ANUNCIAR LA INDUSTRIA QUE REDUCE EL PRECIO

Las OPAS llevarán a Azucarera al arbitraje

Sólo darán marcha atrás si se retoman los acuerdos en vigor

ASAJA-Palencia

Reunidas el pasado 10 de enero en Valladolid, las cuatro organizaciones firmantes del Acuerdo Marco Interprofesional (AMI) del sector remolachero azucarero, ASAJA, COAG, Confederación Remolachera y UPA, para analizar la situación creada por el anuncio unilateral de Azucarera de reducir el precio de la remolacha para la próxima siembra, han acordado informar sobre los siguientes puntos:

- Las organizaciones constatan que la decisión comunicada por esta industria azucarera en la última reunión de la mesa nacional de seguimiento del AMI celebrada en Madrid el pasado 4 de diciembre, por la que rebaja en 6,5 € el precio de la tonelada de remolacha en la próxima contratación (un 20 % menos del precio actual), supone una ruptura del Acuerdo Marco Interprofesional vigente hasta la próxima campaña 2019/2020.

- Las organizaciones piden volver al entorno de negociación



vigente, para lo que solicitarán la convocatoria de una nueva mesa nacional en breves fechas, con el ánimo de que Azucarera rectifique su postura y se ciña a las condiciones pactadas en el AMI en vigor, y además poder en este marco iniciar las negociaciones de un nuevo AMI para la campaña 2021 que garantice

la estabilidad que reclama el sector.

- De no producirse la rectificación, las OPAS firmantes iniciarán en esa misma reunión los trámites necesarios para ir a un arbitraje y que sea la Corte de Arbitraje de la Cámara Oficial de Comercio e Industria de Madrid quien dirima las diferencias.

CAMPAÑA

Ya se ha recogido el 45 por ciento de la remolacha

Hasta mediados de enero, se habían recogido en las molturadoras de Castilla y León el 45% de la raíz contratada, 1.378.651 toneladas con una riqueza media del 16,53 grados de riqueza sacárica y un descuento del 11,20%.

Precisamente ese dato tan bajo de riqueza es lo que está marcando la campaña pues está muy lejos de la media del año anterior cuando se situó en los 17,68 grados, aunque azucareras como la de ACOR en Olmedo o la de zamorana de Toro superaron los 18.

Desde que se inició la recogida actual el 22 de octubre, la azucarera vallisoletana ha recogido algo más del 60% de la remolacha contratada con 671.526 toneladas físicas de raíz con una riqueza media del 16,83 y un descuento del 10,83%.

Azucarera, por su parte, ha recogido 707.125 toneladas, que supone algo más del 36% del total contratado, con una riqueza media del 16,25 y un descuento del 11,55.

En Toro se ha entregado ya casi la mitad de la raíz contratado con 377.754 toneladas que ha tenido una riqueza media de 16,91 grados y un descuento del 10,56%. Mientras que la cifra es un poco mayor en la de Miranda de Ebro, con un avance del 60% con 329.371 toneladas con una riqueza del 15,50 frente a un descuento del 12,65%.

El compromiso de pago de la ayuda de la Junta al sector llega con 7 años de retraso

ASAJA-Palencia

La organización agraria ASAJA valora como una decisión positiva, a la vez que inevitable, el anuncio efectuado en el "día de Reyes" por parte de la consejera de Agricultura y Ganadería, Milagros Marcos, de comprometerse al pago de 3 euros por tonelada de remolacha entregada por los cultivadores de Castilla y León en la campaña 2011/2012, rectificación a la que el Gobierno autonómico se ha visto obligado, por más que ha tratado de agotar todas las vías administrativas y judiciales para dilatar el proceso, tras las sentencias ganadas por 96 remolacheros de ASAJA. Esta decisión del

Gobierno regional pone cordura a un hecho sin precedentes, como fue anular una convocatoria de ayudas con carácter retroactivo, una vez solicitadas al amparo de una normativa vigente, y llega muchos años tarde por un obcecamiento de la administración. ASAJA lamenta que estas decisiones se tomen en función del momento electoral y que se utilicen de forma personalista, llegando incluso a ocultárselo al Consejo Regional Agrario —órgano de interlocución de la consejería de Agricultura— reunido recientemente. La consejera de Agricultura, Milagros Marcos, ha tenido toda una legislatura para enmendar un



error cometido por su antecesora en el cargo, y lejos de hacerlo, su decisión durante estos años ha sido denegar todas las reclamaciones administrativas, desoír las reivindicaciones de ASAJA y del resto de organizaciones agrarias exigiendo el pago a todos los remolacheros, y recurrir todas las sentencias o actos jurídicos que le daban la razón al agricultor. ASAJA pide que se des-

marque esta decisión de la situación de crisis que atraviesa actualmente el sector remolachero azucarero, pues son cuestiones diferentes, hasta el punto de que aproximadamente la mitad de los cultivadores a los que se le deben las ayudas ya no cultivan remolacha en la actualidad, y una buena parte son personas jubiladas, pues no hay que olvidar que han pasado 7 años.

ASAJA ORGANIZA UNA ESCAPADA : SANXENXO - PONTEVEDRA DEL 1 AL 5 DE MARZO

PLAZAS
LIMITADAS



1 de MARZO. PALENCIA-ORENSE-VALENCA DO MIÑO DE POIO-COMBARRO

Salida de Palencia a las 6:00, para visitar Orense y su catedral (visita guiada). Nos desplazaremos a comer a Valenca do Miño y por la tarde visitaremos el Monasterio de Poio y la localidad de Combarro. A continuación nos desplazaremos al Hotel CARLOS I SILGAR, donde estaremos alojados. Cena en hotel.

2 de MARZO. SANTIAGO DE COMPOSTELA-LA CORUÑA

Visita a Santiago de Compostela y su catedral, nos desplazaremos posteriormente a La Coruña, donde comeremos y por la tarde tendremos tiempo para conocer la ciudad (visitas guiadas).

3 de MARZO. ISLA DE LA TOJA-O GROVE (Paseo en barco)

Visita a la Isla de la Toja para posteriormente dirigirnos a O Grove, donde realizaremos un paseo en barco con degustación de mejillones. Tarde libre.

4 de MARZO. VIGO-CASTILLO DE SOTOMAYOR

Conoceremos la ciudad de Vigo y posteriormente nos dirigimos al Castillo de Montemayor. (Visitas guiadas). Comeremos en nuestro hotel en Sanxenxo. Tarde libre.

5 de MARZO.

Mañana libre, comida en el hotel y regreso a Palencia.

ESTANCIA EN HOTEL CARLOS I SILGAR****

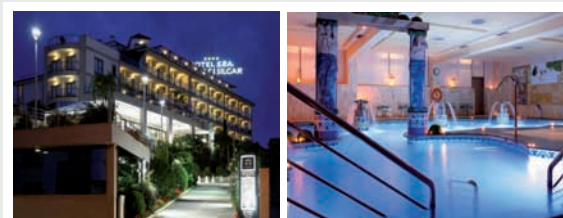

El precio incluye

- Pensión completa en el hotel (cena del día 1 a comida del día 5).
- Agua y vino en las comidas.
- Comida en Valenca do Miño (día 1), comida La Coruña (día 3).
- Entradas a la catedral de Orense, Castillo Sotomayor, Barco O Grove, Monasterio de Poio.
- Acceso gratuito a Spa Hotel (1 hora diaria).
- Autocar de lujo durante todo el viaje.
- Seguro del grupo.

Precio

PRECIO POR PERSONA

350 €

EN HABITACIÓN DOBLE

Los interesados pueden llamar a los teléfonos de Asaja
670 777 695 / 979 75 23 44



8 | Seguros



SEGUROS DE RETIRADA

El seguro de retirada de cadáveres de vacuno, ovino, porcino, equino, avícola y cunícola en ASAJA PALENCIA

MER-RENOVABLE OVINO-CAPRINO

SEGURO MER RENOVABLE DE RETIRADA DE CADÁVERES DE OVINO

Cobertura

- Cubre los gastos generados o derivados del transporte y destrucción de animales ovinos y caprinos muertos en la explotación ganadera, excluidos los sacrificios de animales en la explotación ordenados por los Servicios Veterinarios Oficiales.

- También están garantizadas las retiradas de animales que mueran durante el transporte, antes de su entrada en el matadero, en el ámbito de aplicación del seguro. En caso de siniestro se deberá llamar al teléfono 910220220 ó 692669444 o bien a través de la página web www.agroseguro.es o la APP de retirada y destrucción de cadáveres animales.

Animales asegurables

- Se deberá asegurar todos aquellos animales reproductores tanto machos como hembras, y se deberán retirar de la explotación todos los animales que estén identificados.

Obligaciones para contratar el seguro

- Existe la obligación de asegurar todos los animales y explotaciones de un mismo titular, así como todas las explotaciones en aquellos casos de tener un manejo de explotación conjunta.
- Se deberá comunicar variaciones de animales existentes en la explotación.

MER-RENOVABLE VACUNO

SEGURO MER RENOVABLE DE RETIRADA DE CADÁVERES DE VACUNO

Cobertura

- Se cubren los gastos derivados del transporte así como la destrucción de animales bovinos muertos en la explotación.
- También están garantizadas las retiradas de animales que mueran durante el transporte, en el ámbito de aplicación del seguro.
- El seguro de recogida de cadáveres es anual, por tanto el periodo de garantía es de un año a contar desde la entrada en vigor.

En caso de siniestro se deberá llamar al teléfono 910220200 ó 692669300 o bien a través de la página web www.agroseguro.es o en la nueva APP de Agroseguro.

Animales asegurables

- Es de carácter obligatorio incluir en el seguro todos los animales vacunos de la explotación teniendo en cuenta que se hace en base a la cantidad de animales que se tiene, sin tener que especificar los crotales de los animales. Además, los animales deben estar correctamente identificados e inscritos en el libro de registro de la explotación.

Obligaciones para contratar el seguro

- Habrá que comunicar variaciones de los animales existentes en la explotación.
- Inmejorables condiciones económicas para su contratación.



**Contrata tu seguro de retirada
en Asaja Palencia**

**Mantén tu póliza siempre actualizada
Ahórrate dinero**

Evita problemas en las peritaciones





Seguros | 9

SEGURO AGRARIO

En Asaja Palencia tienes a tu disposición los servicios técnicos para la actualización del seguro, los partes de daños, y la contratación

MODIFICACIONES

En secano el plazo finaliza el 1 de abril excepto para bajas y altas de cártamo, girasol y garbanzos, que será hasta el 15 de junio. En regadío el plazo finaliza el 15 de junio excepto para altas y bajas de girasol y garbanzos, que es el 30 de junio. Como este año el seguro se ha hecho sin haber finalizado las siembras, es aún más importante comprobar el seguro y realizar las modificaciones oportunas para hacer coincidir la realidad del campo con la del seguro, que debe coincidir con la PAC.



DAÑOS POR NO NASCENCIA Y FAUNA



Quienes tengan problemas de nascencia y contrataron en su momento el seguro de coberturas crecientes de explotación de cultivos herbáceos extensivos, deben ponerse en contacto con las oficinas de Asaja para tramitar sus siniestros (excepto el cultivo de colza).



ABIERTO EL PLAZO DEL SEGURO DE FORRAJES

El plazo de contratación para el seguro de cultivos forrajeros finaliza el 31 de marzo. Las coberturas son daños en cantidad (pérdida de producción), además de pedrisco, incendio, fauna, lluvia persistente y lluvia torrencial.



SEGURO DE EXPLOTACIONES FORESTALES



Está abierto el plazo para el seguro de explotaciones forestales que tiene cobertura para incendio, inundación-lluvia torrencial, viento huracanado y nieve. Es un seguro muy interesante en coberturas y precio, sobre todo en el caso de pinares y choperas merece la pena contratarlo. Hay que tener en cuenta que cubre los gastos de generación y repoblación.



**ASEGURA CON PROFESIONALES
ASEGURA EN
ASAJA PALENCIA**

10 | Fiscal - Laboral

Novedades en Seguridad Social

Aspectos destacados relacionados con trabajadores por cuenta propia en el Real Decreto Ley 28/2018, de 28 de diciembre, para la revalorización de las pensiones públicas y otras medidas urgentes en materia social, laboral y de empleo

COBERTURA OBLIGATORIA DE TODAS LAS CONTINGENCIAS Y TIPOS DE COTIZACIÓN

Con carácter general, y desde el 1 de enero de 2019, los trabajadores incluidos en el Régimen especial de trabajadores por cuenta propia o autónomos (RETA) deberán cotizar de manera obligatoria por las siguientes contingencias:

1. Contingencias comunes.
2. Contingencias profesionales.
3. Cese de actividad.
4. Medidas de formación, orientación profesional y promoción de la actividad emprendedora.

Los tipos de cotización serán los siguientes:

1. Contingencias comunes: 28,30%
2. Contingencias profesionales de AT/EP: 0,90%, del que:
 - o El 0,46% corresponde a la contingencia de IT (incapacidad temporal)
 - o El 0,44% corresponde a la contingencia de IMS (incapacidad permanente, muerte y supervivencia).
3. Cese de actividad: 0,7%
4. Medidas de formación, orientación profesional y promoción de la actividad emprendedora: 0,1%

OBLIGATORIEDAD EN LA COBERTURA DE CONTINGENCIAS COMUNES Y PROFESIONALES CON UNA MUTUA COLABORADORA

Los autónomos deberán formalizar la cobertura de la acción protectora por incapacidad temporal, accidentes de trabajo y enfermedad profesional y cese de actividad con una Mutua colaboradora con la Seguridad Social, debiendo optar por la misma para toda la acción protectora indicada.

Además, los trabajadores del RETA que se hubieran incorporado antes del 1 de enero de 1998 y que, hubieran optado por mantener la protección por la prestación económica por incapacidad temporal con la entidad gestora, deberán optar en el plazo de tres meses a partir del 1 de enero de 2019, por una mutua colaboradora, opción que surtirá efectos desde el 1 de junio de 2019.

MODIFICACIÓN DE LA DENOMINADA "TARIFA PLANA"

En cuanto a los autónomos beneficiarios de la denominada "Tarifa Plana", tanto para los que se den de alta a partir del 1 de enero de 2019 como para los que a 31 de diciembre de 2018 se estuvieran aplicando las bonificaciones y reducciones de dichas cuotas.

Se modifica, con efectos del 1 de enero de 2019, esta "Tarifa" para los autónomos que opten por cotizar por la base mínima.

Dichos trabajadores podrán beneficiarse de una reducción durante los 12 primeros meses inmediatamente siguientes a la fecha de efectos del alta, que consistirá en una cuota única mensual de 60 euros (actualmente 50€),

LOS AUTÓNOMOS INCLUIDOS EN EL SETA DEBEN TENER EN CUENTA...

Durante el año 2019, los tipos de cotización por contingencias comunes serán los siguientes:

- a) Cuando el trabajador haya optado por una base de cotización comprendida entre 944,40€/mes y 1.133,40€/mes, el tipo de cotización será el 18,75%. Si cotizara por una base superior a 1.133,40€/mes, a la cuantía que exceda de esta última le será de aplicación un tipo de 26,50%.
- b) Respecto a la mejora voluntaria de la incapacidad temporal por contingencias comunes, el tipo a aplicar a la cuantía completa de la base de cotización del interesado será el 3,30%, o el 2,80% si el interesado está acogido a la protección por contingencias profesionales o por cese de actividad.

BERLIN EXPORT INTERNATIONAL

BERLIN EXPORT a la cabeza de la alta tecnología con sus abonos MAXIFRUIT 30 conocidos internacionalmente por sus excelentes resultados: producción y calidad, consiguiendo más Vitaminas A, B, C, D y E, más BRIX, un ALTO GRADO DE OMEGA 3 y FIBRA DIETÉTICA en todos los cultivos, viñedos, hortalizas, frutas, cereales, etc.

Empresa galardonada con DOS ESTRELLAS INTERNACIONALES DE ORO:
 ★ TECNOLOGÍA por la BID de Texas (USA)
 ★ Estrella a la CALIDAD
 y XIX TROFEO al PRESTIGIO COMERCIAL

EKOCEN: FERTILIZANTE NATURAL
 Autorizado para Agricultura orgánica



EL POTENCIAL DEL MAXIFRUIT 30 Registro en USA No. F-1417

415 Kgs. ACEITUNAS árbol. 37% Rto. + Omega 3
 11.500 Kgs. CEBADA Ha. Peso espe. 73, + Omega 3
 22.000 Kg. de MAIZ por Ha. con 1'55 mg/Kg. de triptófano, con Omega 3
 14.500 Kg. ARROZ por Ha., y 2.1 mg/kg. de Vitamina A, con Omega 3
 215.000 Kgs. de TOMATE por Ha., con Omega 3
 145 Kgs. de CLEMENTINA por árbol, con Omega 3
 14.000 Kgs. UVA de viña por Ha., con Omega 3
 110.000 Kgs. de PATATA por Ha., Vit. A + Omega 3
 11.200 Kgs. de AVENA por Ha., con Omega 3
 53.000 Kgs. de AGUACATE por Ha.
 200.000 Kg. de CALABACÍN por Ha., con Omega 3
 66.000 Kg. de CAFÉ por Ha.
 86.000 Kg. CAÑA DE AZÚCAR por Ha.

RECORDS DE PRODUCCIÓN CON MAXIFRUIT 30

10.500 Kgs. de TRIGO por Ha. con Omega 3
 18.000 Kgs. de SORGO por Ha.
 28.000 Kgs. ALFALFA + 24% proteína, con Omega 3
 44.000 Kg. UVA de vino por Ha. con 11'3° + Omega 3
 80.000 Kgs. de MANDARINAS por Ha.
 (80% extra 19% 1.º) con 9'8% Brix, con Omega 3
 40.100 Kg. AJOS por Ha. + Vit. A 170% + Vit. C 300%, con Omega 3
 40.000 Kg. MELOCOTÓN con 13 Brix + 7'34 mg. Vitamina A y 5'5 mg. Vit. C, con Omega 3
 70.000 Kg. de CIRUELA GOLDEN, con Omega 3
 83.000 Kg. de LIMONES con Omega 3
 3.166 Kg. de CACAHUETES por Ha.
 92.000 Kg. de BERENJENA por Ha. con Omega 3



NUEVA NORMATIVA

Primera ITV, a los 4 años para los tractores de más de 40 km/h

El resto continúa pasando la inspección a los 8 años

ASAJA-Palencia

La nueva normativa en la ITV no solo ha traído cambios para los turismos. Las nuevas reglas que han entrado en vigor también han modificado la periodicidad de las inspecciones de algunos vehículos agrícolas.

Así, los tractores cuya velocidad máxima de fabricación sea superior a 40 kilómetros a la hora, tienen que pasar su primera ITV si tienen 4 años o más.

Según la nueva regulación, tras la primera ITV, este tipo de vehículos deberá someterse a una inspección cada dos años hasta que cumplan los 16 de antigüedad; y cada año a partir de ese momento.

El resto de tractores continúa pasando la primera ITV a los 8 años.

Eso sí, quienes tengan un vehículo agrícola podrán seguir pasando la ITV en alguna de las estaciones móviles que se van desplazando por los diferentes núcleos rurales.

Otras novedades que pre-



Un tractor en la unidad móvil de Itevelesa en Soto de Cerrato.-

senta la nueva normativa que regula la Inspección Técnica de Vehículos se refieren a la obligatoriedad de tener el seguro en vigor como condición previa a realizar la ITV y la exigencia de reparar los defectos calificados como leves en inspección en el plazo de dos meses. Además, se respeta la fecha del vencimiento anterior, si la inspección se realiza en los 30 días precedentes al plazo de expiración.

Dos unidades móviles en la provincia

Grupo Itevelesa, que realiza casi el 90% de la ITV agrícolas de Castilla y León, cuenta con dos unidades móviles en Palencia para ofrecer este servicio en toda la provincia. Estas unidades móviles realizan las inspecciones periódicas de vehículos agrícolas, las de ciclomotores de dos ruedas, así como las de vehículos de obras y servicios que no estén

Inspecciones

Lámparas fundidas entre los defectos más frecuentes

Los defectos más frecuentes son, según ha constatado Itevelesa, los siguientes:

- Lámparas fundidas (luces de posición, intermitentes, luz de placa de matrícula, etc.)
- Proyectores en mal estado o mal colocados (sobre todo en remolques instalados en sopor-tes que no son fijos)
- Catadióptricos rotos o inexis- tentes
- Funcionamiento del rotativo luminoso
- Discos de limitación de velo- cidad (presencia, estado y con límite adecuado al vehículo)
- Señalización de vehículo largo o conjuntos de vehículos superior a 12 metros.
- Aristas cortantes en carroce- ría.

sometidos al control de emisiones. En el caso de las inspecciones no periódicas, deberán ser solicitadas previamente en los centros de inspección de los que dependa la unidad móvil que acude a su localidad. En concreto, se podrán llevar a cabo en los casos de reformas sin proyec- to, siempre que no implique pesaje del vehículo; y las inspecciones por duplicado (por pérdida, robo o deterio- rio de la documentación).

Próximos cursos de ASAJA PALENCIA

* BIENESTAR ANIMAL, TRANSPORTE DE ANIMALES

DE 20 HORAS PARA 12 ALUMNOS

* TÉCNICAS DE PODA

DE 30 HORAS PARA 12 ALUMNOS

* EDICIÓN DE IMÁGENES Y TRATAMIENTO MULTIMEDIA

DE 30 HORAS PARA 12 ALUMNOS

* BÁSICO DE PREVENCIÓN DE RIESGOS LABORALES

DE 30 HORAS PARA 12 ALUMNOS

* USO Y MANEJO DEL GPS

DE 20 HORAS PARA 12 ALUMNOS

Acciones gratuitas dirigidas prioritariamente a trabajadores de CyL financiadas por el Servicio Público de Empleo"



Los interesados deben apuntarse con la mayor brevedad para poder formar los grupos



IMÁGENES DE LA NAVIDAD EN ASAJA . En la foto superior, los niños ganadores del concurso de cuentos de Navidad posan con sus familiares: Antonio Raimúndez Lantada, de Lantadilla; Clara Inmaculada Marcos Meneses, de Torquemada; Ricardo Diez Ruiz, de Villaherreros y los finalis-

tas: Victoria Pastor Toral, de Dueñas, María y Álvaro Jesús de la Torre, de Soto y Ángel Díez, de Villaherreros. Inés Ruiz Pérez, de Mazariegos, ganadora del concurso regional de fotografía, también recogió un regalo. Debajo, imágenes de los Reyes Magos en ASAJA antes de la Cabalgata.

DESDE LA ATALAYA De tertulia y naipes

A duras penas perdura la costumbre rural de reunirse varios amigos a pasar el rato en estos días del mes de enero de forzado paro estacional en las labores agrícolas. Primordialmente por la dificultad en los pequeños pueblos de nuestra deshabitada provincia, de encontrar vecinos capaces de concurrir en una mesa los jugadores que se requieren para entablar una partida de cartas. Al mismo tiempo, hasta la llegada de los puntos para el juego acostumbrado en los días de diario, destejer una animada tertulia para ponerse al día de los últimos acontecimientos de la vida local y de las oscilaciones en precios de mercado.

Se comentaban aquellos antiguos mercados de Palencia, Rioseco, Carrión, Villada, Villalón y más al norte Saldaña, Cervera y ventorros de reunión comercial. La televisión, internet y esos modernos teléfonos, con acceso a redes sociales sin límites de lejanía, han transformado las tertulias personales y directas en algo tan impersonal como un artilugio electrónico con noticias, fotos e imágenes.

Al evocar las largas veladas desde el anochecer, han irrumpido en la memoria recuerdos de la niñez, como una serie de imágenes en blanco y negro. Una estampa vivida en un pequeño pueblo en casa de Tiburcio: el frío del portalón del recio caserón de piedra y la cálida entrada en una estancia de multiusos. La chimenea-hogar-cocina de leña y unos rústicos bancos de madera alrededor de una mesa rectangular.

Al fondo recuerdo la trébede, enrojada con hojarasca, leña fina y paja de cereales; sobre la torta, ocupando toda la superficie de la trébede, un curioso cobertor, tejido a mano con tiras anudadas de prendas en desuso o de trapos viejos. Me viene a la memoria como un lugar cálido para estar sin zapatos, en el que los niños jugábamos a la lotería con un cartón cada uno (hoy le llaman bingo) y algunas mujeres conducían el

juego; mientras otras mayores, a la luz de un quinqué, tejían calcetines de lana blanca, salpicada de leves marrones. Asomado a la pequeña ventana, sobre la trébede, curioseamos la calle y a lo lejos se vislumbraba la puesta de sol filtrada a través de las encinas cercanas a la aldea, por donde regresaban los pastores con sus rebaños y los agricultores de podar o cavar las viñas.

Los hombres, vestidos de pana y bastos chalecos, desarropados previamente del tapabocas, se situaban alrededor de la tosca mesa cercana al fogón. Allí mataban el tiempo en reñidas partidas de brisca, tute, subastado, truke, el juego de la "flor".

Eran juegos inofensivos en los que entraba la habilidad como un factor esencial del pasatiempo y menos perjudiciales que otros de apuestas y envites de dinero. Sobre la mesa de juego y tertulia, el arcaico velero de sucio hierro portador de candiles, colgaba de los negros maderos del techo. Junto a este viejo candelabro en desuso pendía de un cable retorcido de una única bombilla, bajo una tulipa blanca proyectaba una luz melancólica e insuficiente a la gran sala.

Aquella tertulia, según me contaron luego, reunió a seis o siete amigos durante varios años; ese grupo pletórico de buen humor, contentos de su austera vida que nunca hablaron del que no estaba presente y siempre estaban dispuestos a admitir a quien quisiera acompañarles.

Hoy desaparecen las tertulias rurales, adolecen las tradiciones y hay otra forma de comunicarse. En todo caso concurren algunos agricultores al pueblo donde aún conservan un teleclub o un bar de encuentro, entre laboreo y ocio para intercambiar opiniones y alguna tímida partida de cartas, al igual que hace años en la tertulias en casa de Tiburcio.

José María RUIZ ORTEGA



“Al fondo recuerdo la trébede, enrojada con hojarasca, leña fina y paja de cereales”

“Hoy concurren algunos agricultores al pueblo donde aún conservan un teleclub”



Agenda | 13

Modernización de explotaciones e incorporación de jóvenes

Hasta el 15 de febrero se pueden solicitar las ayudas para la modernización de explotaciones y la incorporación de jóvenes a la empresa agraria. Los interesados deben contactar lo antes posible con los técnicos de ASAJA. Esta convocatoria tiene como finalidad mejorar las estructuras de producción de las explotaciones agrarias, fomentando la realización de inversiones en las mismas por parte de sus titulares, así como fomentar el desarrollo de empresas agrarias por parte de jóvenes y apoyar, en su caso, los planes de mejora que se realicen en las mismas.

Están dirigidas a agricultores jóvenes que realicen su primera instalación y a personas físicas o jurídicas, comunidades de bienes, así como las unidades económicas sin personalidad jurídica titulares de una explotación agraria de titularidad compartida, con el objetivo de que mejoren el rendimiento global y la sostenibilidad de la explotación.



Entra en vigor el decreto que obliga a etiquetar el origen de la leche

El RD 1181/2018 relativo a la indicación del origen de la leche utilizada como ingrediente en el etiquetado de la leche y los productos lácteos ha entrado en vigor el día 22 de enero. Con esta medida, el etiquetado de la leche y los productos lácteos elaborados en España deberán identificar el 'país de ordeño' y el de 'transformación' de la leche utilizada como materia prima. Los productos legalmente fabricados antes de la entrada en vigor del Real Decreto, podrán comercializarse hasta que se agoten sus existencias.

Los nuevos viticultores deben comunicar la superficie para autoconsumo

ASAJA recuerda que se puede destinar una superficie de plantación o replantación cuyo vino o productos vitícolas estén destinados exclusivamente al autoconsumo de la familia del viticultor, siempre que el interesado no se dedique a la producción de vino o de otros productos vitivinícolas con fines comerciales y que la totalidad de la superficie destinada al autoconsumo no exceda de 0,1 hectáreas. Los nuevos viticultores deberán comunicar la superficie de viñedo destinada al autoconsumo.

ASAJA PALENCIA EN LA FIESTA DE LAS CANDELAS DE SALDAÑA

ASAJA contará con un stand en el recinto ferial el día 2 de febrero

Los socios de ASAJA PALENCIA que acudan a Saldaña podrán participar en un **SORTEO DE REGALOS**

Sólo tendrán que depositar este resguardo (cortar por la línea de puntos) y podrán ganar:

- 1.-una estancia en un balneario (noche con desayuno y experiencia spa) para dos personas
- 2.-Un queso de oveja
- 3.-Una botella de vino y un libro de la comarca de Saldaña.

Con motivo de la fiesta de las Candelas, Asaja Palencia instalará un stand en la feria de maquinaria de Saldaña, desde el cual repartirá información sobre la actividad de la organización. El espacio estará atendido por el presidente y el comité ejecutivo de Asaja, además de los representantes comarcales de Asaja en la zona de Saldaña y técnicos de la organización. Mientras que en el interior del pabellón polideportivo "El Soto" se exponen varios stands dedicados a productos, como semillas, legumbres o fitosanitarios, en el exterior se exponen tractores de todas las marcas y distintas potencias, camiones junto a decenas de aperos para diversas labores agrícolas.



PARA PARTICIPAR EN EL SORTEO ES NECESARIO SER AFILIADO DE ASAJA PALENCIA Y COMPLETAR LOS SIGUIENTES DATOS:

Nombre

DNI

Localidad

I 4 | Servicios



Mariano Bustillo, responsable del Observatorio Meteorológico de Carralobo (Astudillo, Palencia)

Carralobo

Mínimas muy altas y escasas precipitaciones en diciembre

Basándose en los datos recogidos desde el observatorio de Carralobo (Astudillo), su responsable, Mariano Bustillo, destaca el aumento de la temperatura máxima en el mes de diciembre, así como la disminución de las precipitaciones.

La temperatura mínima de 2 grados bajo cero es una de las mínimas más altas de diciembre -junto con otros cinco años- de los últimos 25 años. La máxima fue de 14 grados los días 30 y 31, y la media se situó en 5,9, siendo la oscilación extrema mensual de 16 grados.

La precipitación de 22,6 litros está por debajo de lo esperado en el mes de diciembre. El día más lluvioso fue el 15, con 9,8 litros.

Diciembre nos dejó 67,05 horas de sol, mientras que el viento alcanzó su velocidad máxima el día 29, con 36 kilómetros a la hora de componente nordeste.

Refrán: Castañas verdes por Navidad, saben bien y se pelan mal

Efemérides: El 20 de diciembre de 2009 la temperatura mínima alcanzó 17 grados bajo cero, lo que supone la mínima registrada en el observatorio de Carralobo



PRECIOS AGRARIOS

Producto	Unidad	28 dic.	4 enero	11 enero	18 enero
Trigo blando	€/100 kg	18,70	18,70	18,80	18,90
Cebada pienso	€/100 kg	18,30	18,30	18,40	18,40
Centeno	€/100 kg	16,50	16,50	16,60	16,60
Avena	€/100 kg	15,20	15,20	15,40	15,50
Maíz	€/100 kg	18,10	18,10	18,20	18,20
Alfalfa	€/100 kg	18,00	18,00	18,00	18,00
Patata	€/100 kg				
Vacuno mayor	100 kg vivo	149,00	149,00	149,00	149,00
Añojos (480-550 kg)	100 kg vivo	223,50	223,50	223,50	223,50
Vacas leche 1 parto	cabeza	1382,00	1382,00	1382,00	1382,00
Vacas leche 2 parto	cabeza	1217,00	1217,00	1217,00	1217,00
Terneritas descalost.	cabeza	185,00	185,00	185,00	185,00
Terneros descalost.	cabeza	175,00	175,00	175,00	175,00
Oveja desecho	100 kg vivo	55,00	55,00	55,00	55,00
Lechal (10-14 kg)	100 kg vivo	497,50	497,50	497,50	497,50
Lechazo (10 kg)	100 kg vivo	548,00	548,00	538,00	518,00
Cerdo cebo	100 kg vivo	107,00	105,00	105,00	104,50
Leche vaca	100 l				
Leche oveja	100 l				

Estadística, Estudios e Informática del ST de Palencia
Consejería de Agricultura y Ganadería

Fuente: CHD



EMBALSES DE LA PROVINCIA

	CAPACIDAD	VOLUMEN EMBALSADO
Camporredondo	70,00 Hm ³	44,80 Hm ³
Compuerto	95,00 Hm ³	63,00 Hm ³
Requejada	65,00 Hm ³	16,80 Hm ³
Cervera	10,00 Hm ³	2,90 Hm ³
Aguilar	247,00 Hm ³	137,40 Hm ³



El programa de televisión descansa en verano

Campo Palentino

Emisión todos los jueves desde final de septiembre a junio a las 22:30 h. La 8 Cyltv
Redifusiones los jueves a la 1:00 h y los viernes a las 12:00 y las 17:00 h.



Radio

Agropopular Asaja Palencia

Emisión cada viernes 13:20 h. en el dial 99.8 FM
Cope Palencia (excepto agosto).

Periódicos

Campo Palentino y Campo Regional

Publicación mensual con envío a los socios de Asaja Palencia

On line



twitter..... @asajapalencia



facebook..... /asajapalencia



www.asajapalencia.com

Horario invierno

9.00 - 14.00 h. (lunes a viernes)
16.00 - 19.00 h (lunes a jueves)

Asesoría Juntas Agrarias Locales

En Asaja Palencia disponemos de un servicio de asesoría a las Juntas Agrarias Locales de la provincia.

Consultoría de energía

Puedes utilizar el servicio de consultoría energética de ASAJA para asesorarte sobre la mejor opción en energía y obtener el mayor ahorro en los gastos de tu explotación.

Servicio de distribución de gasóleo

La distribución del gasóleo se realiza en 48 horas a partir de la fecha de pedido, siendo necesario solicitar como mínimo 1.000 litros. Practicamos controles de calidad.
Si deseas disfrutar de estas ventajas, los pedidos debes hacerlos contactando con ASAJA-PALENCIA, en el teléfono 979 752 344. Te recomendamos que nos consultes precios.



MAQUINARIA

VENTA

- Vendo carro arrastrado o pulverizador marca AMP SPRAYERS modelo PULMATIC 2 ARR-3000 litros, 24 metros. Teléfono 630487413
- Vendo grada de discos y milagroso. Tel 608928446
- Vendo remolque Rodríguez 6500 kg en buen estado. Tel. 606776646
- Vendo remolque basculante 8 Tn; sulfatadora Hardy 850 l; máquina de tirar mineral Vicon 900kg; rastra de hierro cuchillas extraíbles nuevas de 3m; cultivador de maíz; cusquilde 3m.; motor de riego Pegaso y cobertura. Todo en buen estado. Tel: 676249842 / 620328514
- Vendo tractor MF6255 con pala, esparcidor abono Herreros, cuba herbicida Hardi 15 mts., pinza para fardos redondos y segadora de alfalfa Kuhn. Tel. 659614721
- Vendo tenedor de 2 metros para estiércol y enganche rápido para pala, como nuevo, mitad de precio. Tel: 664490568
- Vendo empacadora Krone 1290 HDT, fardo 120x90 19.000 Paquetes . tel. 687749734
- Vendo arado OVLAC de 4 cuerpos fijo de balles-tas, con las piezas de desgaste nuevas. Apertura hidráulica con opción a añadir otro cuerpo. Tel. 695383277.

- Vendo grada hidráulica de 24 discos en buen estado. Tel 626589059
- Vendo motor de riego 6 cilindros y bomba de riego Humet. Tel. 625_86.49.62
- Vendo rotoempacadora New Holland de cámara fija Mod 544 Tel. 630 588579
- Vendo sembradora Solá TM 262 , 4 metros de trabajo extensible 3 metros en carretera, doble chasis super reforzada de nueva , Poco trabajada, las puntas están nuevas. 16.0000 euros (oportunidad). Tel. 639838808
- Vendo nave en San Román de la Cuba y generador Honda 5000 de 9 caballos. Tel 628056938
- Vendo máquina de siembra directa de 4 metros marca John Deere en perfecto estado. Tel 626 58 90 59
- Vendo por jubilación 2 tractores uno 6800 JD y un 6820, máquina de sembrar, trilladera, maquina de herbicida y arado extensible Kverneland de ballesta, y demás aperos. Tel 979 880501 y 662039539
- Se vende Chisel prácticamente nuevo por jubilación. 3 m de ancho, con 11 brazos en 2 filas. Separación entre filas de 90 cm. Equipado con rodillo trase-ro. Tfno.: 617 67 82 24.
- Vendo por jubilación motor de riego MWM 85 CV, con bomba rovati, DT y equipo de siembra con grada rotativa y máquina de siembra Amazone, pala

Tenias B4 con cazo grande, carro herbicida Hardi 1500 l documentado y matriculado. Tel. 690137354

AGRICULTURA

VENTA

- Vendo bolas de heno proteína a 18. Tel. 635916466
- Vendo alfalfa y forraje de avena en paquete grande. Tel 670265747
- Vendo alfalfa y avena en rama en paquetones de 80x90. Tel. 665880212
- Vendo 2 Has. de secano y 2 Has. de regadío en San Cebrián de Campos. Tel. 600572875
- Vendo paja en paquetones. Guardada y blanca. Tel. 676817693
- Vendo paja de veza, trigo, cebada, forraje de avena y alfalfa. Tel. 620157376
- Se cambia regadío por secano o se arrienda en Mazariegos. Telf. 617609120
- Vendo alfalfa paquete grande 45 paquetes (San Cebrian de Campos) Tel. 678413849
- Vendo alfalfa en rama empacutada y vezas. Tel. 659 457879
- Vendo forraje de ray grass y forraje de avena ensilado a 10 km de Palencia Tel. 630 588579
- Vendo 10 derechos de PAC de la Comarca de Cerrato. Tel. 608928446.

- Vendo 10 derechos de regadío región 1201. Tel. 625239773.
- Vendo 4,79 derechos zona 1201 y 2,27 derechos de la zona 0401. Tel 674815331
- Vendo 5,70 derechos de la región 1201 valor 325 euros cada uno Tel. 639813155
- Vendo derechos de pago básico de la región 0401. Tel 639891468
- Vendo alfalfa en rama paquetes 80x90. Tel. 696201540
- Vendo 3 derechos de pago básico region 1201-telefono 696832627"
- Vendo avena negra, buena calidad-telefono 696547433"
- Vendo parcela urbanizable lindando con la carretera de Venta de Baños a Baños. Tel. 662251337 y 979772992

COMPRA

- Busco tierras para cubrir derechos. Tel. 607613490

GANADERÍA

VENTA

- Vendo tanque de leche Westfalia de 3100 litros, lavado automático, regleta y tabla de medición. En perfecto estado, funcionando. Venta por cese de actividad. Tel. 979891270/626205157.
- Vendo caballo hispano bretón marcado de 10 años Tel. 630 588579



**Tu
anuncio
aquí**

Hnos. CANTERO

NIVELACIÓN DE TIERRAS

TRABAJOS AGRICOLAS Y FORESTALES

655909791 - 659965030

Astudillo (Palencia)

NIVELACIÓN DE TIERRAS

Reja

659 734 086

Palencia

FINANCIACIÓN AGRARIA

TU ILUSIÓN.
TU ESFUERZO.
TU TRABAJO.
TU CAMPO.

TÚ
ERES LO QUE NOS MUEVE



Ven a nuestras oficinas y descubre
cómo podemos ayudarte
a sacar lo mejor de tu campo.

Concesión sujeta a criterio de la Entidad.

Unicaja Banco, S.A. Avda. Andalucía 10-12, 29007 Málaga. Inscrito R.M. de Málaga, Tomo 4.952, Libro 3.859, Sección 8, Hoja MA-1 I I 580., Folio I, Inscripción I. C.I.F. A93139053.

