



CAMPO

Palentino

ASAJA PALENCIA

www.asajapalencia.com

Nº 205

Septiembre 2019



SUMARIO

La sequía amarga la campaña cerealista, agravada por pedriscos y daños de topillo

Pág. 2, 3 y 4

ASAJA denuncia la incompetencia de las administraciones en la gestión de la plaga

Pág. 4

Antes de sembrar, recuerda los requisitos del pago verde

Pág. 6

ASAJA aconseja contratar el seguro para explotaciones de cultivos herbáceos extensivos

Pág. 7

ASAJA apoya la campaña de los ganaderos palentinos para promover el consumo de lácteos

Pág. 8

Periodos hábiles de caza mayor y menor

Pág. 11



Los topillos ya están en toda la provincia

Un agricultor de La Vid de Ojeda observa los daños que el topillo está causando en su cosecha de patata

(Págs. 4 y 5)



**SECTOR LÁCTEO PALENTINO:
LOS MEJORES PRODUCTOS CON
LAS MÁXIMAS GARANTÍAS**

2 | Opinión



CARTA DEL PRESIDENTE

Honorato MENESES

Difícil situación en el campo

De complicada se puede calificar una campaña cerealista que ya presagiaba este final cuando, al principio del año agrícola, el clima fue extremadamente seco, dificultando la sementera. Todo ello provocó un retraso en las labores de siembra que a la postre, ha pasado factura.

Pero es que además la sequía nos ha acompañado a lo largo de la campaña y, con excepción de algún mes más benigno en primavera, la meteorología castigó al campo palentino duramente cuando mayo -que tiene la llave del año- acabó con las expectativas de una buena cosecha.

Una circunstancia que viene a confirmar algo que ya sospechábamos: la sequía no respeta los ciclos. Si tradicionalmente se han producido dos o tres años secos por cada diez, ahora se rompe esta tónica y la provincia ha sufrido sus consecuencias en dos de las tres últimas campañas, en 2017 y en 2019.

Y es que al final, la producción en la provincia se ha quedado muy por debajo de la media al no alcanzar las 800.000 toneladas, una cifra muy baja teniendo en cuenta que la media de producción en los últimos 18 años supera las 950.000 toneladas.

A ello hay que añadir la situación de nuestros embalses, de forma que la cuenca del Pisuerga se encuentra 16 puntos por debajo de la media de los últimos diez años. Y es que la falta de precipitaciones y las altas temperaturas del verano les han dejado en una situación difícil, con apenas 144 hectómetros de agua de los 487 de capacidad, es decir, a algo más del 23 por ciento. Una cantidad muy por debajo de la que se registraba hace un año, cuando los se encontraban al 54 por ciento de su capacidad.

Con este panorama el campo afronta una sementera complicada. Si no llueve no podrán hacerse las labores adecuadamente por la falta de agua. Además hay que tener en cuenta la plaga de topillos, que sigue muy activa a lo largo y ancho de nuestra provincia, y continúa castigando a los agricultores y al medio rural en general con pérdidas millonarias y enfermos de tularemia.

No hace falta más que echar un vistazo al campo para observar que los daños siguen ahí, y por tanto los topillos, que habitan en los reservorios donde ahora mismo causan daños a los cultivos que están en el campo, pero que también esperan la nueva sementera para atacar de nuevo.

El problema de los topillos no se ha resuelto en toda la campaña, a pesar de lo que nos quieren vender las administraciones, y así la próxima sementera se va a ver seriamente comprometida. Los agricultores se preguntan para qué sembrar, si los topillos se lo van a comer todo en cuanto siembren.

No queremos ser pesimistas, pero la realidad del campo no es nada halagüeña para las próximas fechas. De la sequía nadie tiene la culpa, pero sí de la falta de soluciones a la plaga de topillo, que es un ejemplo más de los problemas que causa la fauna silvestre en la provincia, entre ellos, las reiteradas plagas de conejos, los constantes ataques del lobo o los daños a cultivos y ganadería que provocan ciervos y jabalíes. Y en este sentido apuntamos directamente a las administraciones, que doce años después de la primera gran plaga de topillos siguen sin solucionar un problema que afecta no sólo a la agricultura, sino a la salubridad y la salud de nuestro medio rural.



La sequía nos ha acompañado a lo largo de la campaña y ha castigado duramente al campo

La próxima sementera se presenta muy complicada por la falta de agua y por la plaga de topillos



Edita

ASAJA PALENCIA

Presidente

Honorato Meneses de Prado

Gerente

Álvaro de la Hera Criado

Coordinador Área Social

Luis Carlos Lobete Martín

Redactora jefe

Sonia Arnuncio Perujo

Colaboradores Técnicos

Inmaculada Estébanez Álvarez
Antonio Sendino Fernández
Alberto Díez Escribano
Carmen Sánchez Martín
Mercedes García Rojo
Carlos Ruiz Monge
Alberto Muñoz Arenas
Isabel Franco Calvo
Rosa Liébana García
Carlos Bayón Valtierra
Alfonso Alba Oliva
Encarna de la Cruz Ruiz
Soraya Aguado Enríquez
Rubén de la Fuente Cembrero
Mar Sánchez Vergara
Paqui Gutiérrez Cantero
Tania Torío Martino
Jessica Gómez Prieto
Raquel García Bravo
Ruth Villalba Ortega
Jesús Javier Bajo Espinilla
Raquel Pérez Calles
Rocío Peinador Maestro
Raquel Aguilar Clavero
Jesús Lerones Merino
Julia Miguel Garrido
Juan Miguel López Martínez
Consuelo Payo Gutiérrez
Cristina Jiménez Alvarado
Celia Trigueros García

Publicidad

ASAJA- Palencia

Imprime

Gráficas ZAMART S.L. - Palencia

Tirada de este número

3.500 ejemplares

Distribucion gratuita

Depósito Legal

P. 299 - 2000

OFICINAS

. Oficina Palencia:

Felipe Prieto, 8. Pza. Bigar Centro
CP: 34001 - Tel. 979 752 344
asajapalencia@asajapalencia.com

. Asesoría fiscal y laboral:

Tel. 979 110 630

. Oficina en Saldaña:

Huertas, 1 entreplanta
CP: 34100 - Tel. 979 890 801

. Oficina en Aguilar de Campoo:

Plaza de la Tobalina, 28
CP: 34800 - Tel. 979 123 913

. Oficina en Cervera de Pisuerga:

Matías Barrio y Mier 5, bajo
CP: 34840 - Tel. 979 870 361

. Oficina en Herrera de Pisuerga:

Marcelino Arana, 2
CP: 34406 - Tel. 979 130 090

Síguenos en Facebook y Twitter
@asajapalencia



COSECHA

La sequía amarga la campaña cerealista, agravada por pedriscos y daños de topillo

Uno de cada veinte granos de cereal producidos en España es palentino

ASAJA-Palencia

Con un altísimo porcentaje de los cereales de invierno de la provincia cosechados se puede afirmar que este año hemos tenido una campaña cerealista muy complicada. Septiembre y octubre fueron de los más secos en décadas y noviembre fue sumamente lluvioso, lo que dificultó la siembra en una amplia extensión de nuestra provincia haciendo que muchos cereales se sembraran iniciado el invierno.

En abril nos las prometíamos muy felices porque cayeron las típicas precipitaciones pero mayo fue uno de los más secos de los últimos sesenta años lo que dio al traste con las expectativas de cosecha que había en Palencia.

El remate, por todos conocido, han sido los pedriscos y la plaga de topillos, que se ha cebado con la comarca de Campos, produciendo unas pérdidas superiores a 18 millones de euros y dejando un reguero de tularemia en el medio rural.

Según datos de Agroseguro, los cereales de invierno de nuestra provincia tienen cubierta la sequía en un 78,5% de su superficie y en el caso del pedrisco el dato sube al 86,5%. La sequía destaca en la siniestralidad, con un 40% de superficie siniestrada mientras que el pedrisco lo está en un 11,8%.

Dice nuestro himno que Palencia es el granero de España, lo cual hace ver la importancia cerealista que ha tenido y tiene nuestra provincia dentro del panorama cerealista español. Los datos provisionales del Ministerio no dejan lugar a duda, se estima una producción nacional de 14.350 millones de toneladas de cereales de invierno(1) y de los que Palencia aporta 778.493 toneladas, esto hace que un 5,43% del cereal español sea producido aquí. A nivel regional la cosecha ha sido variopinta con una

LA COSECHA DE LA PROVINCIA EN CIFRAS

| TRIGO | SUPERFICIE (ha) | RENDIMIENTO (kg) | PRODUCCIÓN (t) | SUPERFICIE (ha) | RENDIMIENTO (kg) | PRODUCCIÓN (t) |
|------------------|-----------------|------------------|----------------|-----------------|------------------|----------------|
| AGUILAR | 3.206 | 3.316 | 10.630 | 1.006 | 3.505 | 3.526 |
| BOEDO-OJEDA | 8.742 | 3.002 | 26.244 | 1.252 | 3.547 | 4.441 |
| CAMPOS | 43.817 | 2.000 | 87.655 | 13.820 | 4.503 | 62.226 |
| CERVERA | 1.220 | 3.298 | 4.024 | 52 | 3.308 | 172 |
| EL CERRATO | 26.581 | 2.699 | 71.733 | 2.540 | 5.448 | 13.839 |
| GUARDO | 615 | 2.798 | 1.721 | 109 | 4.991 | 544 |
| SALDAÑA-VALDAVIA | 9.977 | 2.200 | 21.950 | 1.439 | 6.001 | 8.635 |
| TOTAL | 94.158 | 2.379 | 223.957 | 20.218 | 4.619 | 93.383 |
| CEBADA | SUPERFICIE (ha) | RENDIMIENTO (kg) | PRODUCCIÓN (t) | SUPERFICIE (ha) | RENDIMIENTO (kg) | PRODUCCIÓN (t) |
| AGUILAR | 398 | 2.601 | 1.035 | 41 | 2.610 | 107 |
| BOEDO-OJEDA | 4.407 | 3.500 | 15.423 | 697 | 3.502 | 2.441 |
| CAMPOS | 66.083 | 2.500 | 165.207 | 7.526 | 5.000 | 37.632 |
| CERVERA | 387 | 3.501 | 1.355 | 5 | 3.800 | 19 |
| EL CERRATO | 37.001 | 2.900 | 107.303 | 4.510 | 4.500 | 20.295 |
| GUARDO | 273 | 2.799 | 764 | 103 | 5.010 | 516 |
| SALDAÑA-VALDAVIA | 5.370 | 2.600 | 13.963 | 603 | 4.498 | 2.712 |
| TOTAL | 113.919 | 2.678 | 305.050 | 13.485 | 4.725 | 63.722 |
| CENTENO | SUPERFICIE (ha) | RENDIMIENTO (kg) | PRODUCCIÓN (t) | SUPERFICIE (ha) | RENDIMIENTO (kg) | PRODUCCIÓN (t) |
| AGUILAR | 54 | 3.000 | 162 | 25 | 2.960 | 74 |
| BOEDO-OJEDA | 2.829 | 3.000 | 8.487 | 39 | 3.538 | 138 |
| CAMPOS | 330 | 2.397 | 791 | 142 | 4.493 | 638 |
| CERVERA | 1.000 | 3.499 | 3.499 | 0 | 0 | 0 |
| EL CERRATO | 178 | 2.298 | 409 | 54 | 4.519 | 244 |
| GUARDO | 2.813 | 2.500 | 7.032 | 212 | 3.995 | 847 |
| SALDAÑA-VALDAVIA | 7.600 | 1.800 | 13.679 | 347 | 4.003 | 1.389 |
| TOTAL | 14.804 | 2.301 | 34.059 | 819 | 4.066 | 3.330 |
| AVENA | SUPERFICIE (ha) | RENDIMIENTO (kg) | PRODUCCIÓN (t) | SUPERFICIE (ha) | RENDIMIENTO (kg) | PRODUCCIÓN (t) |
| AGUILAR | 269 | 2.498 | 672 | 66 | 2.515 | 166 |
| BOEDO-OJEDA | 2.249 | 3.000 | 6.746 | 44 | 3.000 | 132 |
| CAMPOS | 4.808 | 2.300 | 11.057 | 1.120 | 5.001 | 5.601 |
| CERVERA | 233 | 2.803 | 653 | 6 | 2.667 | 16 |
| EL CERRATO | 1.318 | 2.300 | 3.032 | 85 | 3.812 | 324 |
| GUARDO | 242 | 2.496 | 604 | 0 | 0 | 0 |
| SALDAÑA-VALDAVIA | 5.764 | 2.500 | 14.410 | 88 | 4.989 | 439 |
| TOTAL | 14.883 | 2.498 | 37.174 | 1.409 | 4.740 | 6.678 |
| TOTAL | SUPERFICIE (ha) | RENDIMIENTO (kg) | PRODUCCIÓN (t) | SUPERFICIE (ha) | RENDIMIENTO (kg) | PRODUCCIÓN (t) |
| AGUILAR | 3.927 | 3.183 | 12.499 | 1.138 | 3.403 | 3.873 |
| BOEDO-OJEDA | 18.227 | 3.122 | 56.900 | 2.032 | 3.520 | 7.152 |
| CAMPOS | 115.038 | 2.301 | 264.710 | 22.608 | 4.693 | 106.097 |
| CERVERA | 2.840 | 3.356 | 9.531 | 63 | 3.286 | 207 |
| EL CERRATO | 65.078 | 2.804 | 182.477 | 7.189 | 4.827 | 34.702 |
| GUARDO | 3.943 | 2.567 | 10.121 | 424 | 4.498 | 1.907 |
| SALDAÑA-VALDAVIA | 28.711 | 2.229 | 64.002 | 2.477 | 5.319 | 13.175 |
| TOTAL | 237.764 | 2.525 | 600.240 | 35.931 | 4.651 | 167.113 |

Fuente: Comisión Provincial de Estadística (31/07/2019)

Leyenda: **SECANO** **REGADÍO**

parte sur de producciones paupérrimas por culpa de la sequía y una parte norte que ha soportado el golpe como buenamente ha podido. De los 4,81 millones de toneladas producidas en Castilla y León,

Palencia aporta el 16,17% y somos el segundo productor de cereales tras Burgos.

La media de producción de Palencia en los últimos dieciocho años es de 951.719 toneladas lo

que supone un descenso medio del 18,2% sobre la misma. Este año ha sido el quinto peor de esa serie lo que da la idea de las dificultades de una campaña agrícola para olvidar.

4 | Topillos



ASAJA denuncia la incompetencia de las administraciones en la gestión de la plaga

El cuidado constante de las tradicionales “zonas cero” sería la forma más adecuada de frenar el problema en su origen

ASAJA-Palencia

El presidente de ASAJA Castilla y León, Donaciano Dujo, analizó la situación en que se encuentra la plaga de topillos cuyo origen ha vuelto a ser nuevamente la zona cercana a la Laguna de la Nava y la zona ZEPA cercana a Frómista, ambas en la provincia de Palencia. Acompañado del presidente de ASAJA Palencia, Honorato Meneses, y del gerente, Álvaro de la Hera, el dirigente agrario cifró las “pérdidas del sector en 30 millones de euros, de los que 18 corresponden a la provincia de Palencia, la más afectada hasta ahora por la plaga”.

Indicó a su vez que “la extensión de la plaga ronda las 1.610.000 hectáreas”, lo que significa un 17% del total de la extensión regional. Los daños de los roedores se extienden desde el centro de Castilla y León hacia el norte, pudiendo deberse a la fuerte sequía sufrida por la zona sur.

En su exposición, Donaciano Dujo recordó que “desde ASAJA se había comunicado a la Junta de Castilla y León la existencia de una población muy preocupante de topillos ya en el mes de diciembre”. Posteriormente, en marzo, “se avisó nuevamente al Observatorio de Plagas dadas las continuas quejas que trasladaban los asociados” en las oficinas de la organización agraria. Así mismo, se realizaron comunicaciones al resto de Administraciones implicadas, las cuales negaron el problema y tacharon a la organización agraria de alarmista y de afán de protagonismo.

“Las consecuencias que está teniendo la plaga superan los daños agrarios ya que también se ve afectada la caza, la pesca y el turismo, dada la mala imagen que se está proyectando de nuestra región”, expuso.



Arriba, los presidentes regional y provincial de ASAJA, Donaciano Dujo y Honorato Meneses, acompañados del gerente, Álvaro de la Hera, durante la rueda de prensa. Sobre estas líneas, la plaga ha sido protagonista en numerosos programas de la televisión nacional y regional.-

Donaciano Dujo denunció la inacción de las Administraciones en la anterior legislatura y reiteró que las medidas que se están realizando son insuficientes ya que la extensión de la plaga es muy superior al trabajo que pueden realizar las motoniveladoras en caminos y cunetas. Además, expuso que “las cajas nido no son la solución ya que en absoluto son capaces de frenar

la plaga”. Para ASAJA, “la única solución que parece efectiva es la limpieza de todos los reservorios gestionados por las diferentes Administraciones, algo que debería haberse realizado antes y de forma mantenida en el tiempo en las zonas donde se origina la plaga de forma recurrente”.

El presidente de ASAJA solicitó que se articularan ayudas para

indemnizar a los enfermos de tularemia -que ya suman 42 oficialmente mientras 39 están en estudio- así como los daños producidos en los campos de Castilla y León. También mostró su queja porque a las organizaciones agrarias no se les permita participar de las reuniones de la Comisión de Roedores y que los resultados de dichas reuniones no sean difundidos.



Topillos | 5

LA PLAGA DE TOPILLOS EN IMÁGENES



La plaga de topillos ya ha sobrepasado sus zonas de influencia tradicionales, y de Campos ha pasado al Cerrato pero también ha iniciado el ascenso hacia el norte, llegando a todas las comarcas. En las imágenes se aprecian los daños en los cultivos que están en el campo y la infestación de cadáveres en los canales.-



Tus parcelas serán el centro de todas las miradas

AGROPAL Semillas
Garantía de Alto Rendimiento

Descarga
nuestro
catálogo
Escanea este
código QR
con tu móvil



AGROPAL
GRUPO ALIMENTARIO

C\ Francia, 52 · 34004 Palencia · 979 165 116 · www.agropal.com

6 | Agricultura



Hay que tener en cuenta la diversificación de cultivos y la superficie de interés ecológico

Antes de sembrar, recuerda los requisitos del pago verde

Diversificación de cultivos

-En aquellas explotaciones donde la tierra de cultivo esté entre 10 y 30 has, deben tener, al menos, dos tipos de cultivo diferentes, sin que el principal de ellos, suponga más del 75 % de la tierra de cultivo.

-Cuando en la explotación tenga más de 30 has de cultivo, deberá cultivar, al menos, tres cultivos diferentes, sin que el principal de ellos, suponga más del 75 % de la tierra de cultivo, y los dos cultivos principales juntos no supongan más del 95 % de la superficie de cultivo de la explotación.

-Se entiende por cultivo diferente, los de diferente género en la clasificación botánica (cebada, trigo, avena, guisante, veza...), las tierras de barbecho, la hierba y los forrajes herbáceos.

Superficie de interés ecológico

MÁS DE 15 HAS

En explotaciones con más de 15 has de tierras de cultivo, tendrán que destinar al menos un 5 % a barbecho, a cultivos fijadores de nitrógeno (leguminosas y proteaginosas grano y leguminosas forrajeras) o que dispongan de superficies reforestadas en periodo de compromisos o se posea en la explotación superficies dedicadas a agrosilvicultura que reciban o hayan recibido ayudas dentro del Programa de Desarrollo Rural.

BARBECHO

Si este requisito se cumple con tierras destinadas a barbecho, estas no deberán dedicarse a la producción agraria entre el 1 de febrero y el 31 de julio, quedando prohibido durante este periodo cualquier empleo de productos fitosanitarios. Además no deberá ser precedido por ningún cultivo fijador de nitrógeno que hubiera computado como de interés ecológico en la PAC 2019.

NITRÓGENO

Los cultivos fijadores de nitrógeno destinados a cumplir la superficie de interés ecológico, podrán mezclarse con otros cultivos que no sean fijadores de nitrógeno.

Las parcelas destinadas a cultivos fijadores de nitrógeno para cumplir con el porcentaje de superficie de interés ecológico en el año 2019, deben estar sembradas en el año 2020, no estando permitido el dejarlas de barbecho.

Se mantendrán sobre el terreno hasta el inicio de la floración. Queda prohibido el empleo de cualquier producto fitosanitario durante toda la campaña agrícola, afectando incluso al tratamiento de la semilla.

EXCEPCIONES

Los requisitos descritos anteriormente, no se deberán cumplir:

-Cuando más del 75 % de la tierra de cultivo de la explotación se dedique a la producción de hierba u otros forrajes herbáceos, leguminosas o se deje de barbecho, o una combinación de ambos usos.

-Cuando más del 75 % de la superficie agrícola admisible de la explotación sea utilizada como pasto permanente o se dedique a la producción de hierba u otros forrajes herbáceos o una combinación de ambos usos.

Coeficientes definitivos pago verde y disciplina financiera 2018

El FEAGA ha publicado el coeficiente definitivo de reembolso de la disciplina financiera aplicada en el ejercicio financiero 2018, a aplicar a los pagos superiores a 2.000 euros, para aquellos beneficiarios sujetos a la reducción por disciplina financiera en el ejercicio financiero 2019, quedando fijado en el 1,37%, estando a un nivel similar al de la campaña 2017 que fue el 1,38%. También ha publicado el coeficiente definitivo del pago para prácticas beneficiosas para el clima y el medio ambiente correspondiente a la campaña 2018, fijándolo en el 52,05%, muy parecido al de la campaña previa, que fue el 52,95%.

Seguro para explotaciones de cultivos herbáceos extensivos

ABIERTO EL PLAZO DEL SEGURO DE SEQUÍA Y PEDRISCO (LÍNEA 309) DE CULTIVOS HERBÁCEOS

La única manera que tiene el agricultor de garantizar su renta es contratar el seguro agrario, puesto que cubre situaciones muy probables como la sequía, el incendio, el pedrisco y otras condiciones climatológicas adversas además de los daños por fauna. Por todo ello, Asaja insiste en la necesidad de suscribir el seguro agrario, que es sin duda la inversión más importante e inteligente que puede hacer un agricultor profesional. Las condiciones adversas están ahí, a la vuelta de la esquina; las herramientas para protegerse, también.

¿QUÉ RIESGOS Y DAÑOS ME CUBRE EL SEGURO DE CULTIVOS HERBÁCEOS?

Cubre los daños en cantidad por los riesgos de sequía, pedrisco, no nascencia y no implantación, riesgos excepcionales (fauna silvestre, inundación, heladas lluvia torrencial, lluvia persistente y viento huracanado), y resto de adversidades climáticas. Incluye una garantía a la paja de cereales de invierno con cobertura frente a pedrisco, incendio y riesgos excepcionales, y la de instalaciones de riego.

SEGURO DE COLZA Y CAMELINA

Aunque el plazo de suscripción del seguro en colza y camelina finaliza el 31 de octubre, ASAJA aconseja contratar estos seguros antes del 30 de septiembre porque hasta esa fecha los contratantes se pueden acoger a una bonificación del 5 por ciento. ASAJA recuerda que en estos casos se debe contratar una póliza independiente de los cultivos de secano.



OBLIGATORIO PARA LOS SOLICITANTES DE PRÉSTAMOS POR SEQUÍA

Asaja recuerda que los agricultores que han solicitado los préstamos por sequía tienen la obligación de contratar el seguro si quieren beneficiarse de la subvención de los intereses.

ESTE AÑO, MÁS DE LA MITAD DE LA SUPERFICIE SINIESTRADA

Recuerda que este año más de la mitad de la superficie de cultivo de la provincia ha resultado siniestrada, no sólo por la sequía, sino también por el pedrisco y los topillos.

PASA POR LAS OFICINAS DE ASAJA E INFÓRMATE DEL SEGURO QUE MÁS TE CONVIENE AL MEJOR PRECIO. ASESÓRATE CON PROFESIONALES



Nuevo GLC. Carácter inconformista.

Si te cuesta disfrutar un logro porque ya piensas en superarlo con el siguiente, es que compartes la misma visión que nos ha llevado a reinventar nuestro SUV más exitoso. Descubre la innovadora versatilidad del nuevo GLC y su avanzado sistema de inteligencia artificial MBUX con activación por voz.

Nuevo GLC 220 d 4MATIC SUV en 48 cuotas:

450€/mes¹

Entrada: 12.378,80€. / Cuota final: 27.197,79€²

Comisión apertura: 1.138,72€. TIN: 7,99% / TAE: 9,38%

Consumo mixto (l/100 km): 8,2-9,2.

Emisión CO₂ (g/km): 186-208 (NEDC: 162-169).

¹Ejemplo de financiación con Alternative de Mercedes-Benz Financial Services España, E.F.C., S.A. -Avda. Bruselas 30- 28108 Madrid, para un GLC 220 d 4MATIC SUV. PVP 50.463€ (Impuestos, transporte, bonificación de la marca y concesionario por financiar incluidos. Gastos de pre-entrega no incluidos). Válido para ofertas realizadas hasta el 31/10/2019, solicitudes aprobadas hasta el 15/11/2019 y contratos activados hasta el 31/12/2019, teniendo el cliente un plazo de 14 días hábiles para ejercer su derecho de desistimiento. Permanencia mínima de la financiación de 24 meses. Importe a financiar 38.084,20€. Por 450€ al mes en 48 cuotas, 20.000 kms/año y cuota final de 27.197,79€, entrada 12.378,80€, TIN 7,99%, comisión de apertura 1.138,72€ (2,99%). TAE 9,38%. Importe total adeudado 49.936,51€. Precio total a plazos 62.315,30€. Existen 3 posibilidades para la última cuota: cambiar el vehículo, devolverlo (según condiciones del contrato), o adquiriendo pagando la última cuota. El modelo visualizado puede no corresponder con el ofertado. Más información a www.mercedes-benz.es.



Mercedes-Benz

Adarsa

Concesionario Oficial Mercedes-Benz

C/ Alfarcos, 176-180, Polígono Industrial San Antolín. 34004 PALENCIA. Tel.: 979 75 18 00. www.grupoadarsa.mercedes-benz.es

8 | Ganadería



ASAJA apoya la campaña de los ganaderos palentinos para promover el consumo de lácteos

Los productores invertirán más de 140.000 euros en la campaña

ASAJA-Palencia

Los ganaderos palentinos invertirán más de 140.000 euros para divulgar los beneficios de los productos lácteos. Una acción que se enmarca en la campaña que promueve la Organización Interprofesional Láctea (InLac) que tiene como uno de sus principales objetivos promover la imagen de la leche y sus derivados y fomentar su consumo.

Mediante una cuota anual de cada una de las ramas profesionales (producción y transformadora) se lleva a cabo la difusión de una campaña que destina el 70 por ciento de la aportación económica a este fin, mientras el resto del presupuesto sirve para avanzar en la transparencia de la cadena de valor y en I+D+I (investigación y desarrollo).

Así, en cuatro años los ganaderos palentinos van a aportar unos 143.000 euros (116.000 los ganaderos de vacuno y 27.000 los de ovino y caprino) para promoción y puesta en valor de los lácteos en los medios de comunicación y en la programación de eventos y ferias de



carácter nacional, como es la XXVI Feria del Queso de Frómista, celebrada el pasado mes de julio.

Asaja Palencia se une a este esfuerzo de los ganaderos, un sector que nunca es lo suficientemente valorado, con una gran vocación de sacrificio y uno de los principales responsables de que no desaparezca la población en el medio rural. En este sentido, espera que esta aportación sirva para que en todos los hogares se conozca el valor y propiedades de la leche y sus derivados.

Uno de los alimentos más completos

No debemos olvidar el valor alimenticio y propiedades nutritivas de los lácteos. La leche aporta todos los aminoácidos esenciales, además de vitaminas y minerales tan importantes como el calcio. También es de destacar las propiedades organolépticas de sus derivados, ya sean quesos, yogures o mantequillas.

Palencia, la segunda productora de leche de vaca de la región

ASAJA-Palencia

Los censos de animales y datos de producción dan idea de la importancia del sector lácteo en nuestro país, comunidad y provincia. Así, Castilla y León cuenta con 93.147 vacas de leche, la segunda comunidad con más censo, superada sólo por Galicia. Dentro de Castilla y León, Palencia es la segunda provincia con más censo (17.445 vacas lecheras), por detrás de León que cuenta con más de 25.000 vacas.

En relación al volumen total de leche de vaca producida, Castilla y León con 467 millones de kilos, es la segunda comunidad que más produce, solo por detrás de Galicia, y dentro de Castilla y León, Palencia es la segunda productora con 166,261 millones de litros, superada sólo por León con 222,127 millones de litros.

En el caso del ovino, Castilla y León es la comunidad con mayor censo de España (3.020.952 animales). La primera es Zamora con 687.895 ovejas, mientras Palencia cuenta con 236.159 cabezas.

En cuanto a la leche de ovino, Castilla y León es la Comunidad que más leche de oveja produce de toda España. Zamora va a la cabeza con más 91 millones de litros, y Palencia ocupa aquí el cuarto lugar con 37,672 millones de litros.

La UE perjudica a los ganaderos de vacuno con sus alianzas económicas

Los acuerdos con Mercosur y EE.UU. producirán una bajada de los precios de la carne

ASAJA-Palencia

En las últimas semanas se han producido dos acuerdos importantes de ámbito internacional en los que ha participado la Unión Europea. El primero de ellos es el archiconocido como Mercosur – unión económica conformada por Argentina, Brasil, Paraguay y Uruguay – y el segundo el alcanzado con EE.UU., que ha salido a la palestra cuando ya estaba cerrado. El acuerdo con Mercosur facilitará la entrada de carne suda-

mericana en la UE consistiendo en un contingente de 99.000 toneladas mientras el acuerdo con el país norteamericano añadirá 35.000 toneladas más a la carne foránea que será importada.

Estos acuerdos son muy importantes para España, ya que somos el cuarto productor de carne de vacuno de la UE, sector que mueve 3.363 millones de euros en nuestro país y el último censo del Ministerio nos dice que el número de vacas de carne de Castilla y

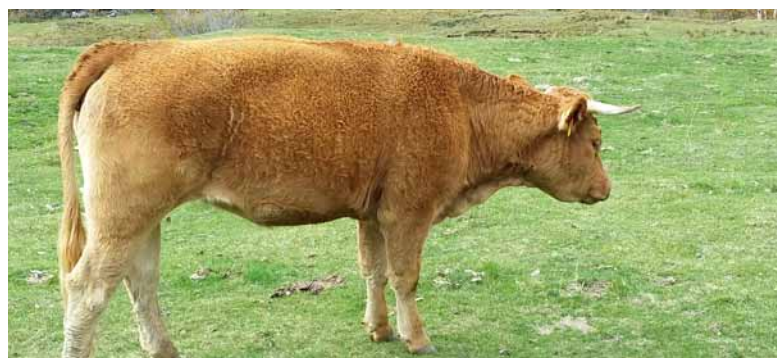

León es de 550.127 mientras que las de aptitud láctea son 93.147 animales.

Nos enfrentamos a un doble problema. Nuestro país es exportador en lo que a carne de vacuno se refiere –la balanza comercial es positiva para España, exportamos 163.550 toneladas e importamos 124.389 toneladas– y, por otra parte, el consumo per cápita de carne de vacuno nacional ha descendido en los últimos diez años, concretamente el

último un 5,2%.

La ley de la oferta y la demanda es implacable. Si el consumo desciende, y la población no aumenta, la única forma de mantener el precio es exportar más y nuestros dirigentes europeos nos pondrán la zancadilla facilitando la entrada de más carne extranjera en la UE, carne que, por cierto, debería cumplir con las mismas garantías sanitarias que la nuestra.

ASAJA denuncia un nuevo ataque de lobos a una ganadería de la provincia

ASAJA-Palencia

ASAJA Palencia denuncia un nuevo ataque de lobos producido en una explotación ganadera de Valberzoso, con el resultado de un ternero herido de muerte. No es la primera vez que esta ganadería sufre este problema, ya que todos los años se repiten estos episodios en la zona norte de la provincia de manera que cada tres días se produce un ataque de lobos al ganado.

Una situación que lleva a la desesperanza del sector, que además de los daños por fauna salvaje sufre la falta de apoyo de la administración y la pérdida de rentabilidad por los bajos precios de la carne.

ASAJA reivindica la importancia de la ganadería del norte que preserva el paisaje y el medio rural, garantiza su sostenibilidad y combate la despoblación de los municipios. Por ello denuncia la indefensión del sector ante situaciones como la producida en Valberzoso, que tienen lugar con enorme frecuencia.

Y es que de los últimos datos estadísticos se desprende que se produce un ataque de lobos al ganado cada tres días en la provincia, mucho más de lo que puede soportar un sector que no ve compensados suficientemente los perjuicios que sufren en estos casos que, la mayoría de las veces se saldan con animales muertos.

Todo un cúmulo de circunstancias que están llevando a la paulatina desaparición de un tipo de ganadería tradicional que es una de las pocas actividades productivas verdaderamente sostenible.

Por todo ello ASAJA exige un mayor control de la población de lobos en la provincia, dado que

su elevado número hace imposible su convivencia con una ganadería que está en peligro de extinción, casi la única capaz de radicar población en el medio rural y generadora de riqueza y alimentos de calidad en la provincia. Todo ello sin olvidar la importante labor de limpieza de montes y desbroce que impide los incendios en aquellas zonas de alto valor paisajístico donde hay ganado.



Cada tres días se produce un ataque de lobos al ganado en la provincia, mucho más de lo que puede soportar el sector. En la foto, el ternero atacado por el lobo.-



Talleres

Calle Inglaterra, P - 108
Teléfono 979 71 11 61
34001 PALENCIA

CASARES

Ctra. Palencia, Km. 37
Teléfono 979 88 09 64

34120 CARRIÓN DE LOS CONDES



MASSEY FERGUSON

Nuestro deseo se ha cumplido
al vender las PRIMERAS MARCAS



**"PASEN POR NUESTRAS INSTALACIONES A COMPROBAR
NUESTRAS OFERTAS EN MÁQUINAS DE FORRAJE Y MONOGRANO"**

ASAJA PALENCIA pide un mayor control de la población de lobos, dado que su elevado número hace imposible su convivencia con una ganadería en peligro de extinción

10 | Opinión

CARTA ABIERTA

Fernando Gutiérrez
Ganadero de vacuno de Quintana del Puente



Última oportunidad contra la España vaciada

¡Qué fácil es tirar piedras sobre un sector como el ganadero! Se nos acusa, a nosotros y a nuestras vacas, de ser los causantes de todos los males del mundo: los malos olores, la obesidad, la desertificación, el cambio climático y, por supuesto, la muerte de Manolete, pero nadie se para a pensar que, si bien es cierto que esta actividad contamina, ¡como todas!, también es la última bala que nos queda para generar vida en esa España vaciada de que tanto hablan nuestros políticos.

Los ganaderos somos casi los únicos que vivimos todo el año en esos pueblos vacíos, con nuestra actividad mantenemos vivos los pueblos y nuestros impuestos colaboran para reparar infraestructuras, mantener las piscinas municipales tan demandadas por los veraneantes en los calurosos veranos de la Meseta, pagar fiestas y comidas del verano.

Tenemos más de un millón de animales en Castilla y León que pastan gran parte del año, aprovechando un recurso que sólo puede tener el fin que se le da ya que el cuerpo humano no puede procesar la celulosa, base de la fibra de los forrajes. Otro uso que puede tener el pasto es servir como acelerante en caso de incendio, por lo que si conseguimos carne de un recurso gratuito y a su vez mantenemos limpios los montes, ayudando a evitar incendios ¡Tan malos no seremos! Eso sí, no somos modernos, no somos verdes ni ecologistas, tan solo nos dedicamos a cuidar el campo, los montes y a criar nuestros animales mejor que a nuestra propia familia.

Nuestra ministra para la Transición Ecológica se centra en hablar de lo que contaminamos pero no pone sobre la mesa líneas de trabajo para contaminar menos, no favorecen la creación de plantas de biogás, como sucede en otras partes de Europa, para emitir dióxido de carbono en lugar de metano al tiempo que se genera energía eléctrica usando el estiércol como materia prima y generando

“Los ganaderos
somos los únicos
que vivimos
todo el año en
esos pueblos
vacíos;
mantenemos
vivos los
pueblos y
limpios los
montes”

un residuo poco contaminante que sirve como abono. En lugar de eso se dan ayudas millonarias para plantas de bioetanol, que consumen productos que sí sirven para la alimentación humana (colza, maíz, cereales de invierno, ...) y cantidades ingentes de aceite de palma que deforestan grandes extensiones de selva asiática. Nuestro abono, a su vez, reduce la necesidad de importar minerales de otros continentes que generan miles de kilómetros de transporte con la consiguiente contaminación asociada.

Dando un paseo tranquilo por los campos abonados con estiércol se puede ver la microfauna existente (lombrices, artrópodos, ...) que a su vez sirven de alimento a otras especies, es fácil ver como las aves visitan este tipo de parcelas constantemente evitando aquellas no abonadas con estiércol.

Una última reflexión. Se habla del purín y el estiércol como si fuera el mal por excelencia pero no se valora como recurso. Un abono orgánico bien utilizado y en su justa medida es el complemento idóneo para una agricultura verde y eficiente. Los campos abonados de forma natural tienen mayor producción y una mejor estructura del suelo, con mayor cantidad de materia orgánica, que facilita la retención de agua, y por tanto su ahorro.

Así somos los ganaderos, no rehusamos nuestra responsabilidad en el cuidado del medio ambiente, hablamos con conocimiento del campo y, sobre todo, con pasión por una forma de vida que evolucionará y elegirá la mejor opción para no contaminar, como ha hecho siempre, pero, por favor, dejen de tirar piedras absurdas y gratuitas sobre nosotros - nuestra vida ya es bastante sacrificada- y pongan de su parte para no destruir un sector rural ¡y real! que da vida a nuestra región y al que todo el mundo se empeña en decir que quiere salvar.

DESDE LA ATALAYA

José María RUIZ ORTEGA

Un nuevo año agrícola

Acaba un verano agrícolamente un tanto raro, sacudido por una tozuda sequía y lleno de jornadas tormentosas, con granizadas muy aisladas que fueron afectando a diversos términos municipales. El balance general de la cosecha cerealista en la provincia ha sido muy desigual y la ausencia de lluvias en la primavera no ha afectado de manera uniforme a todas las comarcas; ha habido términos municipales con cosechas medias, supeditadas al tiempo de sementera y, en otros lugares, con desastres añadidos por daños de fauna o pedriscos.

Por si fuera poco, la plaga de topillos, ya anunciada desde Asaja en los primeros meses del año, vino asociada a la tularemia. Más de treinta casos que sufrieron la enfermedad y setenta afectados en el medio rural, por el contacto y manipulación de maquinaria agrícola al trabajar en alfalfas, forrajes y el agua en regadíos. Una preocupación añadida en el manejo de los cultivos, sobre todo porque no se sabe cómo neutralizar y luchar contra una plaga, ya que los topillos han llegado a Tierra de Campos para quedarse.

Pero el profesional de la agricultura y de la ganadería sabe aguantar los embates de la meteorología, de cosechas con negativas sorpresas y de años de mala suerte agraria. Esa fuerza para superar los malos momentos de resignación ante las adversidades no es un conformismo extravagante sino un sentido ético de la profesionalidad y la idea, como norma, de volver a empezar. Y el habitante del medio rural está en su derecho de conocer la verdad de

esta plaga, así como saber cuál es el vector transmisor de la tularemia. Ya sabemos que con antibióticos han mejorado los afectados, pero habrá que investigar y no dar palos de ciego, que si es una pulga o una garrapata y por qué se contaminan los arroyos y los cauces. Toda la información es buena para encontrar un resquicio legal en la lucha contra las plagas, porque el seguro ayuda pero no acaba con los topillos. Podemos adaptar aquel refrán de cría rapaces y veremos si son capaces.

Comienza un nuevo año agrícola con la ilusión de la sementera, del inicio de un ciclo vegetativo de vida, un impulso grabado en la mente del agricultor movido por una emoción que implica una tendencia campesina que determina una personalidad. Es un impulso positivo asociado a la idea de estímulo, ya que se trata de motivar la tarea de producir alimentos por parte de una persona o de un grupo humano en el aspecto campesino. Porque la profesión de agricultor no ha sido ni es un negocio para enriquecerse: es una forma de vida en la mayoría de los casos heredada de padres a hijos.

Sin embargo, las nuevas generaciones de agricultores tienen que dominar la modernidad de los aperos electro-mecanizados, tienen que tener nociones de economía, de utilización de las redes sociales de comunicación y, sobre todo, de nuevas técnicas





Actualidad | | |

PERIODOS HÁBILES DE CAZA MENOR

TEMPORADA GENERAL

desde el cuarto domingo de octubre (27 octubre de 2019) hasta el cuarto domingo de enero del año siguiente (26 de enero de 2020)..

LIEBRE CON GALGO

desde el día 12 de octubre de 2019 hasta el hasta el cuarto domingo de enero del año siguiente (26 de enero de 2020).



ZORRO

Además de en la temporada general y en media veda, se podrá cazar el zorro durante el ejercicio de la caza de cualquiera de las especies de caza mayor.

PALOMAS Y ZORZALES en migración en pasos

desde el 1 de octubre de 2019 hasta el segundo domingo de febrero del año siguiente (9 de febrero de 2020).

DÍAS HÁBILES TEMPORADA GENERAL:

Jueves, sábados, domingos y festivos de carácter nacional y autonómico, excepto para la caza de palomas y zorzales en migración en pasos en el no hay limitación de días hábiles.

Los días hábiles para la práctica de la caza serán los estipulados en la aprobación de los correspondientes Planes Cinegéticos para cada coto.

PERIODOS HÁBILES DE CAZA MAYOR

CIERVO, GAMO

•Desde el primer domingo de septiembre (1 de septiembre de 2019) hasta el cuarto sábado de septiembre (21 de septiembre de 2019*) únicamente a rececho y aguardo/espera.

•Desde el cuarto domingo de septiembre (22 de septiembre de 2019) hasta el cuarto domingo de febrero del año siguiente (23 de febrero de 2020), en todas sus modalidades.

*De acuerdo con el calendario del año 2019 y por coherencia con el periodo establecido para la caza en todas las modalidades (inicio el cuarto domingo de septiembre), el periodo de caza restringido a las modalidades de rececho y aguardo/espera finaliza el 21 de septiembre de 2019 (tercer sábado de septiembre).

CORZO

Ambos sexos: desde el 1 de abril de 2019 hasta el primer domingo de agosto (4 de agosto de 2019), y desde el 1 de septiembre de 2019 hasta el segundo domingo de octubre (13 de octubre de 2019).

Solo hembras: desde el 1 de enero de 2020 hasta el hasta el cuarto domingo de febrero (23 de febrero de 2020).

REBECO

desde el 1 de mayo de 2019 hasta el 15 de julio de 2019 y desde el 1 de septiembre de 2019 hasta el 15 de noviembre de 2019.

JABALÍ

•Desde el cuarto domingo de septiembre (22 de septiembre de 2019) hasta el cuarto domingo de febrero del año siguiente (23 de febrero de 2020), en todas las modalidades.

•Además, en el periodo hábil para la caza del corzo, se podrá cazar el jabalí durante el ejercicio de la caza de aquella especie.



DÍAS HÁBILES: Los estipulados en la aprobación de los correspondientes Planes Cinegéticos.

PEUGEOT RIFTER

Dto. 35%

PEUGEOT 308

Dto. 28%

SOLICITA UNA OFERTA

En AUPASA tenemos **CONDICIONES ESPECIALES** para
LOS ASOCIADOS DE ASAJA

En toda la Gama de Turismos y Comerciales PEUGEOT

AUPASA, Avenida Madrid 2, 34004 Palencia - Tel.: 979 72 14 00 - www.aupasa.es



12 | Agenda



Ayudas para el suministro de agua a explotaciones ganaderas en extensivo

La Consejería de Agricultura, Ganadería y Desarrollo Rural ha convocado ayudas para facilitar el acceso al agua a las explotaciones ganaderas en régimen extensivo de aprovechamiento de pastos, ante la situación de sequía prolongada en la campaña agrícola 2018-2019.

Pueden ser beneficiarios de estas ayudas los titulares de explotaciones ganaderas cuyo sistema de explotación pueda considerarse extensivo, que tengan un censo igual o superior a 10 UGM y que estén inscritas en el Registro de Explotaciones Agrarias de Castilla y León. También pueden recibir las ayudas los gestores de pastos comunales que acrediten la disponibilidad de dichos pastos.

Se subvencionan:

- Estructuras para el abastecimiento de agua: balsas de almacenamiento, abrevaderos, conducciones para abastecimiento de los mismos, etc.

- Equipos para mejora del abastecimiento de agua al ganado: cisternas móviles o abrevaderos móviles.

Servicios de abastecimiento de agua a explotaciones ganaderas en régimen extensivo.

El plazo para la realización de las actividades subvencionables será el comprendido entre el 1 de junio de 2019 y el 30 de mayo de 2020.

El importe máximo de ayuda por beneficiario son 4.000 euros, sin superar el 50% de la inversión subvencionable.

El plazo de presentación de solicitudes finaliza el 7 de octubre de 2019.

Se puede pedir, junto a la solicitud de ayuda, un anticipo de hasta el 50%. El porcentaje restante se pagará una vez justificado el gasto.



Modificaciones de las cotizaciones a la Seguridad Social

ASAJA PALENCIA recuerda que el 30 de septiembre acaba el plazo de modificaciones de las cotizaciones a la Seguridad Social.

Los interesados tienen que solicitar acogerse o renunciar a la mejora voluntaria de Incapacidad Temporal derivada de contingencias comunes, la mejora de Incapacidad Temporal derivada de accidente de trabajo, la cotización por prestación de cese de actividad, solicitar el cambio de mutuas.

También se puede solicitar el incremento de la cotización en baja por accidente de trabajo, la renuncia a la cotización por cese de actividad.



Subvenciones al fomento de empleo estable

El plazo de presentación de solicitudes de subvenciones dirigidas al fomento del empleo estable por cuenta ajena, para el año 2019, finaliza el 31 de octubre. Si la contratación, transformación contractual o ampliación de jornada se ha iniciado a partir del 8 de mayo de 2019 y con el límite de dos meses desde la fecha de inicio de la contratación, transformación o ampliación.



Las obligaciones fiscales, antes del 20 de octubre

Hasta el día 20 de octubre, está abierto el plazo para la presentación de las obligaciones fiscales del tercer trimestre, como son el IVA (modelo 303) y las retenciones del impuesto de personas físicas (Modelo 111 y 115), además de los pagos fraccionados (modelo 130 y 131), en caso de estar obligados.

Este plazo también es válido para presentar declaraciones por operaciones esporádicas de IVA (modelo 309) y operaciones intracomunitarias (modelo 349).

ASAJA-PALENCIA ofrece a todos sus asociados la posibilidad de realizar el trámite y presentación de esta documentación informando y asesorando en todo necesario. Igualmente advierte de la conveniencia de no esperar al último día.



Pago de los intereses de la ayuda a remolacheros 2010/11

La Junta ha dado a conocer la relación de beneficiarios del pago de los intereses de la ayuda concedida a productores de remolacha en la campaña 2010/2011. Puede consultarse en la sede electrónica de la Junta:

<https://tramitacastillayleon.jcyl.es>
y en el portal PAC

Subvenciones 2019 para la afiliación de mujeres del medio rural

Ya está publicada la orden de la Consejería de Empleo por la que se convocan las subvenciones para el año 2019 dirigidas a promover la afiliación de las mujeres del medio rural en el Régimen Especial de Trabajadores por Cuenta Propia o Autónomos, a través del Sistema Especial para Trabajadores por Cuenta Propia Agrarios.

Se trata de subvenciones para el abono de las cuotas a la Seguridad Social por contingencias comunes a las mujeres que hubiesen obtenido la ayuda al amparo de convocatorias anteriores. Se convocan en régimen de concesión directa, por lo que las solicitudes se resolverán por orden cronológico de presentación.

Serán beneficiarias las mujeres del medio rural beneficiarias de las subvenciones convocadas mediante la Orden de 13 de julio de 2017, por la que se convocan las subvenciones para el año 2017 y la Orden del 24 de junio de 2018, por la que se convocan las subvenciones para el año 2018, dirigidas a promover la afiliación de las mujeres del medio rural en el Régimen Especial de Trabajadores por Cuenta Propia o Autónomos, a través del Sistema Especial de Trabajadores por Cuenta Propia Agrarios, que continúen en situación de alta.

El plazo de presentación de solicitudes se extenderá del 1 al 25 de octubre de 2019.

A los efectos de la presente orden se entiende por mujer del medio rural aquella que resida y desarrolle su actividad en municipios de Castilla y León con una población inferior a 10.000 habitantes.





LAS IMÁGENES DE LAS VACACIONES DE VERANO DE ASAJA PALENCIA.-

Las imágenes dan idea del éxito de las vacaciones sociales de ASAJA PALENCIA, que un año más han disfrutado los afiliados y sus familias en la playa. Además, este año pudieron elegir entre dos destinos: Fuengirola, en Málaga, y Rosas, en Gerona. Los participantes han encontrado durante estos días de diversión el descanso merecido después de un año de trabajo. El buen humor ha presidido estas jornadas. Ha habido tiempo para todo: excursiones, visitas a lugares de interés, juegos, música, y sobre todo el mar y el buen tiempo.

I 4 | Servicios



Mariano Bustillo, responsable del Observatorio Meteorológico de Carralobo (Astudillo, Palencia)

Carralobo

Los 5,9 litros de agosto cierran un año agrícola muy seco, con sólo 304

En los 6 días de precipitación del mes (uno de ellos inapreciable) se han registrado 5,9 litros, cantidad que está por debajo de la precipitación media de un mes de agosto.

Finalizado el año agrícola (septiembre 2018-agosto 2019), la precipitación total alcanzó 304 litros, cantidad inferior a la pluviometría media de este periodo.

Las temperaturas -máxima de 34 grados, mínima de 7,5 y media de 20,8- se sitúan dentro de la media de agosto.

Por su parte en julio destacó la temperatura máxima con 38 grados, una de las más altas de este periodo, solo superada en 1989 y 1990. La temperatura media, con 21,7 grados se sitúa por encima de la media. La precipitación, con 32,6 litros, por encima de la media de julio.

Refrán: “No estés sin sombrero ni en agosto ni en enero”

Efemérides: Con 25 grados, el 4 de agosto de 2003 se alcanzó la mínima más alta registrada en Carralobo en agosto



PRECIOS AGRARIOS

| Producto | Unidad | 23 agosto | 30 agosto | 6 septiembre | 13 sept. |
|---------------------|-------------|-----------|-----------|--------------|----------|
| Trigo blando | €/100 kg | 18,30 | 18,20 | 18,20 | 18,10 |
| Cebada pienso | €/100 kg | 17,30 | 17,30 | 17,20 | 17,00 |
| Centeno | €/100 kg | 16,40 | 16,40 | 16,30 | 16,30 |
| Avena | €/100 kg | 16,80 | 17,00 | 16,90 | 16,80 |
| Maíz | €/100 kg | 17,90 | 17,70 | 17,70 | 17,60 |
| Alfalfa | €/100 kg | 18,60 | 18,80 | 18,70 | 18,70 |
| Patata | €/100 kg | | | | |
| Vacuno mayor | 100 kg vivo | 150,00 | 150,00 | 150,00 | 147,00 |
| Añejos (480-550 kg) | 100 kg vivo | 221,00 | 221,00 | 221,00 | 221,00 |
| Vacas leche 1 parto | cabeza | 1385,00 | 1385,00 | 1385,00 | 1380,00 |
| Vacas leche 2 parto | cabeza | 1144,00 | 1144,00 | 1144,00 | 1144,00 |
| Terneras descalost. | cabeza | 181,00 | 181,00 | 181,00 | 181,00 |
| Terneros descalost. | cabeza | 169,00 | 169,00 | 169,00 | 169,00 |
| Oveja desecho | 100 kg vivo | 59,00 | 59,00 | 59,00 | 59,00 |
| Lechal (10-14 kg) | 100 kg vivo | 407,00 | 407,00 | 407,00 | 417,00 |
| Lechazo (10 kg) | 100 kg vivo | 475,00 | 475,00 | 485,00 | 495,00 |
| Cerdo cebo | 100 kg vivo | 147,00 | 147,00 | 147,00 | 147,00 |
| Leche vaca | 100 l | | | | |
| Leche oveja | 100 l | | | | |

Estadística, Estudios e Informática del ST de Palencia
Consejería de Agricultura y Ganadería

Fuente: CHD



EMBALSES DE LA PROVINCIA

| | CAPACIDAD | VOLUMEN EMBALSADO |
|---------------|------------------------|-----------------------|
| Camporredondo | 70,00 Hm ³ | 16,30 Hm ³ |
| Compuerto | 95,00 Hm ³ | 25,60 Hm ³ |
| Requejada | 65,00 Hm ³ | 13,50 Hm ³ |
| Cervera | 10,00 Hm ³ | 8,60 Hm ³ |
| Aguilar | 247,00 Hm ³ | 50,10 Hm ³ |

Televisión



Campo Palentino

Emisión todos los jueves desde final de septiembre a junio a las 22:30 h. La 8 Cyltv
Redifusiones los jueves a la 1:00 h y los viernes a las 12:00 y las 17:00 h.



Radio

Agropopular Asaja Palencia

Emisión cada viernes 13:20 h. en el dial 99.8 FM Cope Palencia (excepto agosto).

Periódicos

Campo Palentino y Campo Regional

Publicación mensual con envío a los socios de Asaja Palencia

On line



twitter..... @asajapalencia



facebook..... /asajapalencia



www.asajapalencia.com

Horario de verano

Julio, agosto y septiembre
9.00 - 14.00 h. (lunes a viernes)

Asesoría Juntas Agropecuarias

Asaja Palencia dispone de un servicio de asesoría a las Juntas Agrarias Locales de la provincia.

Consultoría de energía

Puedes utilizar el servicio de consultoría energética de ASAJA para asesorarte sobre la mejor opción en energía y obtener el mayor ahorro en los gastos de tu explotación.

Servicio de distribución de gasóleo

La distribución del gasóleo se realiza en 48 horas a partir de la fecha de pedido, siendo necesario solicitar como mínimo 1.000 litros. Practicamos controles de calidad.

Si deseas disfrutar de estas ventajas, los pedidos debes hacerlos contactando con ASAJA-PALENCIA, en el teléfono 979 752 344. Te recomendamos que nos consultes precios.



MAQUINARIA

VENTA

- Vendo abonadora de mineral de 800 Kg; remolque basculante de 5 Tn.; y máquina herbicida sin estrenar de 800 litros, marca Gaysa de 12 m. de ancho. Todo en buen estado. Tel: 606056537
- Vendo bañera 18tn Remolques Herrero; tractor Massey Ferguson 7618 con pala y tripantal; máquina herbicida AMP de 18 m.; un sinfín hidráulico de 8m.; un sinfín eléctrico de 8 m. Tel: 679521831
- Vendo cosechadora de remolacha autopropulsada marca Rosi con motor Fiat 40 CV funcionando y cosechadora de remolacha Madin 3000 funcionando. Valle de Cerrato Tel. 650735599
- Vendo arado de 3 cuerpos hidráulico "Kverneland", cultivador 19 brazos, rastra de hierro y maquina de sembrar 19 botas combinada "Sola". teléfono 609547951
- Vendo motor de riego 220CV (Riega 5 has con cobertura); sembradora Gil Airsem 5m. de pulpo suspendida, siembra directa y normal con microgranulador; Rodillo liso hidráulico 3,50 m; Rodillo de discos 5,50m; tubos de riego de 6" y 4", con todos los accesorios; Grada rotativa Maxsio 3m.; Carros transporta tubos; Cultivador levanta carros para riego de pie de maíz, girasol, etc.; Abonadora Rimasa impecable 8.000Kg arrastrada; Cazo para pala Tenias; Trailla hidráulica de 4tn; Tractor International kormix 65CV para riego. Tel: 609489679
- Vendo tractor Same de 80cv 6.000 horas, ruedas originales, 2 cazos adaptados incluidos en el precio. Tel. 620781702
- Vendo vibrocultor de 3,60 metros de ancho, 3 filas con rodillo y rastrillo, en perfecto estado, arado reversible de tres cuerpos. Tel. 639280602
- Vendo tractor Fendt 615 con pala. Buen estado reparado totalmente. Tel. 661511542
- Vendo máquina de sembrar de 3 m. y 22 botas. Tel. 645656610
- Vendo Chisel de 10 brazos Vibro, gradilla de 3 metros con rodillo, arado kverneland fijo de vertederas, peine de segar Gaspardo, maquina herbicida Hardi de 600 l. con ITV pasada hasta el año 2020, maquina de sembrar Urbón de 19 botas, todo ello en perfecto estado. Tel. 696513014
- Vendo sembradora Lamusa de precisión 3 metros con borra guellas y luces. Tel. 616802508
- Vendo tractor John Deere 3140 DT 6000 horas (10.000 euros) y sembradora seminueva marca Pinacho. Tel. 640955559
- Vendo tractor Case MX 120cv (5000 horas), y bañera de 12000 kgrs. Marca cámara (nueva) Tel. 606683320
- Vendo kusquider de 6 m, 4 filas y 3 cuerpos Tel. 627 068808

- Vendo tractor Landini 10.000 DT, arado Kverneland 4 cuerpos fijos de ballestas y tajo variable, kusquider de 3.80 m fijo con rodillo, cultivador de 19 brazos 3m de ancho y milagroso de 9 brazos reformado, todo en buen estado Tel. 699416419
- Vendo tractor John Deere 6400 doble tracción DT con pala y maquina de siembra directa marca Gil Tel. 665261637
- Vendo arado Kverneland 5 cuerpos, tajo variable; arado Kverneland reversible 4 cuerpos; chisel Kverneland 11 brazos con grada hidráulica, sembradora Kverneland 5 m., 3 cuerpos, 4 filas, tolva 1.000 kgs y sinfín. Tel. 657 255804
- Vendo sembradora Sola Neumasem 799, 5 metros tolva gran capacidad, borra huellas, 3 filas, semi nueva. Tel. 617584096.
- Vendo Pulverizador Hardi Master con barras hidráulicas de 18m con suspensión, autoavance, ordenador, marcador de espuma, depósito de limpieza 80l, incorporador de producto, bomba de seis pistones con membranas nuevas y portaboquillas triple. Inspección pasada hasta octubre 2021. Tel. 609006075.
- Vendo Grada de Discos de 24 discos. Teléfono 626 58 90 59.
- Vendo sembradora Gaspardo nueva con rastra y peldaños, capacidad de cajón 1250. Tel. 678659805
- Vendo máquina de sembrar de 3,5 metros marca Sola con borra huellas, tabla niveladora y marcadores hidráulicos, tolva grande y opcional equipo de micro granulo, Tel. 669530687
- Vendo bomba de Gasoil eléctrica con manguera de 4 metros y depósito de gasoil de 2.000 litros. Legalizado. Tel. 676 249 842 / 620 31 85 14
- Vendo Rastra de cuchillas extraíbles y enganche automático de 3 metros de largo. Tel. 676 249 842 / 620 31 85 14
- Vendo Remolque basculante de 8.000 kilos tipo bañera con ITV pasada. Tel. 676 249 842 / 620 31 85 14
- Vendo kusquider con rodillo y rastra de 3 metros. Tel. 676 249 842 / 620 31 85 14
- Vendo abonadora Vicon de 1.000 kg.. Tel. 676 249 842 / 620 31 85 14
- Vendo bomba de riego al tractor marca Rovalti. Tel. 676 249 842 / 620 31 85 14
- Vendo 50 tubos de aluminio de 4 pulgadas muy buenos. Tel. 676 249 842 / 620 31 85 14
- Vendo tractor Masey Ferguson (6485 DINAG) 4700 horas, basculante 17000 kg, abonadora Bogballe base 2400kg, sembradora neumática Aguirre RS 5000 de 5 metros, arado Ovlac 5 cuerpos tajo variable y cultivador 4 metros abatible. Telefono: 675897701
- Vendo Chisel prácticamente

- nuevo por jubilación. 3 m de ancho, con 11 brazos en 2 filas. Separación entre filas de 90 cm. Equipado con rodillo trasero. Tfno.: 617 67 82 24.
- Vendo pala cargadora Volvo L-120-C y dos amontonadores de cereal. Tel. 647400440
- Vendo máquina herbicida m. 1.500 l, 3 depósitos regulación presión y corte por tramo desde el tractor, cajón transporte para garrafas, ruedas para desplazamiento por nave, remolque 11.500 kg carga PMA carga útil 9.000 kg de trigo. Tel. 639675912
- Vendo tractor John Deere 6920-S autopower, todos los extras. Tel. 661179860
- Vendo compresor 200 l. trifásico muy buen estado y poco usado. Tel. 629080683
- Vendo tractor New Holland M135; máquina de sembrar Sola Eurocombi-888-3,5 m. 29 botas; Remolques Rodríguez de 7.000 kg; Arado 4 vertederas fijo Kverneland; Rastro de 3,5 m.. Tel: 617179813

COMPRA

- Compro tractor grande a partir de 150 cv. Tel. 669169067

AGRICULTURA

VENTA

- Se arriendan 48 has. de secano en Vertavillo. Tel. 979783198
- Vendo finca de regadío en Carrión de los condes, zona Cestillos. 6,80 hectáreas. Teléfono: 609147801
- Vendo vezas y trigo. Tel. 639669346
- Vendo veza en grano pura. Tel. 657255804
- Vendo veza grano Tel. 627263272
- Vendo 2 silos metálicos uno de 12 TM y otro de 16TM: tel 639457947
- Vendo 2 Has. de regadío en San Cebrián de Campos. Tel. 600 572 875
- Vendo veza. Tel. 616 840706
- Vendo bolas de Raygrass. teléfono 635916466
- Vendo finca de secano en Grijota, polígono 12, parcelas 10043, 20043 y 30043. Superficie total 10.397Has. Linda a N-610 Palencia-León. Precio a convenir. Tel. 617292983.
- Vendo paquetes de alfalfa de

- 2,20x80, 30 de ellos algo mojados a 0,12 euros kgrs. + iva. Tel. 979883687
- Vendo alfalfa y forraje en paquete grande. Tel 666822611
- Vendo finca en término de Castrillo de Villavega de 1,01 has. en el Pol 14 Par 15. Tel. 677240946
- Vendo veza grano. Tel. 686621651
- Arriendo 26 Has de regadío en Torquemada y alquilo nave de 900 m2 con 11 m. de altura Tel. 650 401950
- Venta de alfalfa, veza y avena en paquetes de cuatro cuerdas. Teléfono 610.67.10.77
- Vendo vezas, guisantes y titarros. Tel. 616179431
- Vendo vezas y grana de esparceta. Tel 686621651
- Vendo 0,27 Ha derechos de viñedo. Tel. 605080920

COMPRA

- Compro derechos de la región 401 secano. Tel: 645380347 (llamar tardes)

GANADERÍA

VENTA

- Vendo tanque de leche de 2.200 litros. 3.000 euros. Tel. 979752786
- Vendo estiércol de oveja en el norte de Palencia. Tel. 618571508
- Vendo terneros Angus. Interesados contactar Tel. 677702579
- Vendo 180 ovejas con 4 machos. Teléfono 640219477
- Vendo 40 vacas nodrizas raza Saler. Tel. 610741778
- Vendo dos silos metálicos de 12.000 kg cada uno. 1200 € cada uno. Tel. 979 752786

VARIOS

- Compro palomar en la provincia de Palencia. Tel: 606056537
- Vendo furgoneta Peugeot Partner, de 4 años, con 85.000 km. Tel. 666466561
- Vendo coche pajero. Tel. 627 068808
- Vendo Land Rover Defender. Tel. 665261637
- Se necesita trabajador agrícola para la zona de Mazuecos de Valdeginate. Tel. 662390523

Hnos. CANTERO
NIVELACIÓN DE TIERRAS
TRABAJOS AGRICOLAS Y FORESTALES
655909791 - 659965030
Astudillo (Palencia)

NIVELACIÓN DE TIERRAS
Reja
659 734 086
Palencia

SECTOR AGRARIO

NUESTRO COMPROMISO ES TU TRANQUILIDAD

TÚ ESCUCHAS A TU CAMPO,
NOSOTROS TE ESCUCHAMOS A TI.



En Unicaja Banco llevamos muchos años trabajando junto a profesionales del sector agroalimentario como tú. Eso nos ha permitido detectar tus necesidades y crear productos a medida para cubrirlas: desde financiación hasta medios de pago y previsión.

Con nuestra oferta de soluciones tendrás el apoyo necesario para mejorar tu producción, rentabilizando tu negocio y aumentando tu seguridad.

UNICAJABANCO.ES

