

CAMPO Palentino

ASAJA PALENCIA

www.asajapalencia.com

Nº 206

Octubre 2019



SUMARIO

Seguro frente al cambio climático

Pág. 2

Agricultoras y ganaderas de ASAJA reivindican su papel en el medio rural

Pág. 6

ASAJA facilitará la reclamación judicial de las pérdidas sufridas por los ganaderos de lácteo

Pág. 8

**IMPORTANTES
DESCUENTOS
HACIENDO
EL SEGURO
ANTES DEL
15 DE
NOVIEMBRE**

(Págs. 2, 3, 4 y 5)

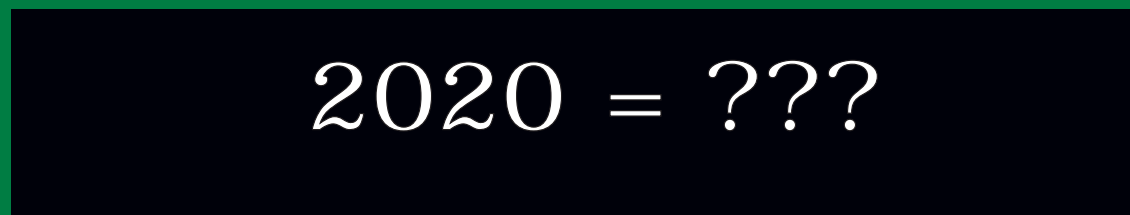

**J.M. MULET: “LA TOXICIDAD DEL
GLIFOSATO ES MENOR QUE LA
DE LA CAFEÍNA Y LA ASPIRINA”**



2 | Opinión



CARTA DEL PRESIDENTE

Honorato MENESES

Seguro frente al cambio climático



Que el seguro es una herramienta vital para el agricultor está fuera de toda duda. Más aún en estos momentos de incertidumbre, consecuencia del cambio climático, que en nuestra provincia nos ha dejado dos sequías y un año plagado de pedriscos en las tres últimas campañas, con unas cifras de siniestros que han batido records. Así lo reconocían los responsables de Agroseguro en la jornada que organizó ASAJA hace unos días. Una conferencia que nos gusta celebrar en un momento en que el agricultor tiene que hacer el seguro, y nada mejor que hacerlo conociendo todas las pormenores que afectan a la campaña.

El cambio climático está aquí, y ha venido para quedarse. Y el medio de vida del agricultor está en el campo, expuesto a las inclemencias del clima, cada vez más intempestivas. Todo ello sin olvidar otras circunstancias, como la plaga de topillos que afecta a la provincia.

Pero todas estas incidencias están cubiertas por el seguro. De ahí la importancia de no esperar y asegurar ahora, cuando ya hay cultivos sembrados, como las colzas y vezas, y se empiezan a sembrar los primeros trigos.

Cuanto antes tengamos contratado el seguro, antes estaremos protegidos, ya que podemos tener un problema de mala implantación en colza o una mala nascencia en cereales de invierno, por lo que tener la póliza cumplimentada pronto nos evitará problemas a la hora de las peritaciones.

El seguro agrario evoluciona y se profesionaliza a gran velocidad. Como bien ex-

plicaba el responsable de Agroseguro en ASAJA, cada vez se basa más en su histórico, sus rendimientos y producciones. Qué duda cabe que contratar el seguro con profesionales es un aporte adicional que nos da confianza y la garantía de que realmente van a estudiar las necesidades y ajustar la póliza a lo que necesitamos.

Hablo con conocimiento de causa, porque nuestros técnicos han tenido que arreglar desaguisados por haber contratado el seguro con quien no tiene la formación necesaria ni hace el seguimiento a lo largo del año. Y eso es la garantía de ASAJA: la asistencia continuada, donde nos tramitan el parte de siniestro y nos asesoran de todos los pormenores de la póliza en cualquier momento de la vigencia del seguro, porque estamos en manos de profesionales. Os animo desde aquí a acudir a las oficinas de ASAJA, preguntar y pedir presupuesto, dejarse asesorar por los que saben. Cuanta más información tenemos, mejor podemos desarrollarnos en nuestra profesión.

El agricultor hoy en día es un empresario profesional, y como tal, tiene que buscar la mejor herramienta de gestión de riesgo, que es el seguro agrario, para afrontar circunstancias como las que estamos viviendo un año sí y otro también.

Contratar el seguro agrario es la única manera de cubrir riesgos. El seguro no es perfecto, pero día a día se mejora. Por ello hay que considerarlo un gasto más de la explotación del que no podemos prescindir.

ASAJA PALENCIA SE SUMÓ AL PARO POR LA ESPAÑA VACIADA



La organización ASAJA Palencia se sumó a las reivindicaciones en defensa del mundo rural que impulsan distintas plataformas que luchan por los intereses de la denominada "España vaciada". De esta forma, el 4 de octubre la organización agraria paró cinco minutos y los trabajadores se concentraron a las puertas de las oficinas de la calle Felipe Prieto bajo el lema "En defensa de nuestros pueblos".

ASAJA PALENCIA

Presidente

Honorato Meneses de Prado

Gerente

Álvaro de la Hera Criado

Coordinador Área Social

Luis Carlos Lobete Martín

Redactora jefe

Sonia Arnuncio Perujo

Colaboradores Técnicos

Inmaculada Estébanez Álvarez
Antonio Sendino Fernández
Alberto Díez Escribano
Carmen Sánchez Martín
Mercedes García Rojo
Carlos Ruiz Monge
Alberto Muñoz Arenas
Isabel Franco Calvo
Rosa Liébana García
Carlos Bayón Valtierra
Alfonso Alba Oliva
Encarna de la Cruz Ruiz
Soraya Aguado Enríquez
Rubén de la Fuente Cembrero
Mar Sánchez Vergara
Paqui Gutiérrez Cantero
Tania Torio Martino
Jessica Gómez Prieto
Raquel García Bravo
Ruth Villalba Ortega
Jesús Javier Bajo Espinilla
Raquel Pérez Calles
Rocío Peinador Maestro
Raquel Aguilar Clavero
Jesús Leronés Merino
Julia Miguel Garrido
Juan Miguel López Martínez
Consuelo Payo Gutiérrez
Cristina Jiménez Alvarado
Celia Trigueros García

Publicidad

ASAJA- Palencia

Imprime

Gráficas ZAMART S.L. - Palencia

Tirada de este número

3.500 ejemplares

Distribucion gratuita

Depósito Legal

P. 299 - 2000

OFICINAS

. Oficina Palencia:

Felipe Prieto, 8. Pza. Bigar Centro
CP: 34001 - Tel. 979 752 344
asajapalencia@asajapalencia.com

. Asesoría fiscal y laboral:

Tel. 979 110 630

. Oficina en Saldaña:

Huertas, 1 entreplanta
CP: 34100 - Tel. 979 890 801

. Oficina en Aguilar de Campoo:

Plaza de la Tobalina, 28
CP: 34800 - Tel. 979 123 913

. Oficina en Cervera de Pisuerga:

Matías Barrio y Mier 5, bajo
CP: 34840 - Tel. 979 870 361

. Oficina en Herrera de Pisuerga:

Marcelino Arana, 2
CP: 34406 - Tel. 979 130 090

Síguenos en Facebook y Twitter
@asajapalencia



Seguros | 3

ESTE AÑO LA CAMPAÑA SE ADELANTA UN MES

EL SEGURO AGRARIO, HASTA EL 15 DE NOVIEMBRE

ASAJA aconseja acudir a sus oficinas cuanto antes para contratar el seguro

Ahora es el momento de contratar con las máximas coberturas: daños de fauna, inundación, lluvia persistente...

Más tarde se pueden hacer modificaciones y aumentar los rendimientos

Los técnicos de ASAJA hacen un estudio detallado para obtener el mejor seguro al mejor precio

Asesórate en ASAJA: al ser un seguro que queda sujeto a modificaciones y cambios, ASAJA ofrece información y asesoramiento en todo momento sobre plazos y todo lo necesario para tener el seguro cumplimentado

Es importante no esperar y asegurar en otoño: cuanto antes tengamos contratado, antes estamos protegidos

CULTIVO	PRECIO	CULTIVO	PRECIO
TRIGO	0,18	TRITICALE	0,16
CEBADA	0,16	YEROS	0,17
AVENA	0,16	ALBERJONES	0,24
VEZA	0,28	TITARRO	0,16
CENTENO	0,16	COLZA	0,30
GUISANTE	0,20	GIRASOL	0,33
ALTRAMUZ	0,18	GIRASOL ALTO OLEICO	0,36

SI ASEGURAS AHORA

5% BONIFICACIÓN



7% RENOVACIÓN

SI HACES EL SEGURO ANTES DEL 15 DE NOVIEMBRE
APROVECHAS TODOS LOS DESCUENTOS Y VENTAJAS

Con
piensos
nutecal
Siempre ganas

Número 1 en:

- CALIDAD del pienso.
- FORMULACIÓN personalizada.
- MATERIAS PRIMAS de excelente calidad.
- ÓPTIMOS índices de conversión / GMD.
- TRAZABILIDAD desde el origen.
- ESTABILIDAD de fórmulas.

RENTABILIDAD

Haz tu pedido en:

980 636 010 · 900 103 166



4 | Seguros



POR UNA CAMPAÑA TRANQUILA

Sequía, pedrisco, sequía...

Los fenómenos meteorológicos se recrudecen con el cambio climático. Por eso es imprescindible contrar con el seguro agrario

ASAJA-Palencia

Los fenómenos meteorológicos nos sorprenden cada año y fluctúan entre la sequía extrema y el pedrisco. El cambio climático es una realidad, y la provincia está sufriendo unas consecuencias que sólo se pueden afrontar mediante el seguro agrario.

Hoy es imprescindible, más que nunca, contar con un buen seguro y un buen asesoramiento para compensar los daños. En 2017 la provincia tuvo 140.000 hectáreas siniestradas por la sequía y en 2018 más de 60.000 por el pedrisco. Sorprendentemente este año 2019 la sequía se ha repetido, y ha afectado a más de 110.000 hectáreas.

Son unas cifras que hablan de la importancia de contar con un buen seguro, realizado por expertos como los de ASAJA Palencia.

ASAJA recuerda la importancia de hacer el seguro. Más que una opción, son una necesidad. Es además la única manera que tiene el agricultor de garantizar su renta puesto que cubre además de las plagas y los daños por topillos, otras situaciones como las que han castigado a la provincia en estos últimos años. Se trata de la inversión más importante e inteligente que puede hacer un agricultor profesional y la única herramienta para protegerse.

COBERTURAS

El cálculo para la indemnización en cultivos de secano para los siniestros que se peritan a nivel de explotación (**no nascencia, sequías, heladas...**) se realizará de forma diferenciada para cada comarca y para cada uno de los siguientes grupos de cultivo:

- | | |
|---------------------------------|-------------------------------|
| 1.- Cereales de Invierno | 3.- Resto oleaginosas |
| 2.- Leguminosas | 4.- Girasol y cártamo. |

Es más fácil que un siniestro sea indemnizable, al no existir compensación entre los diferentes cultivos. Es una reivindicación de ASAJA.

JORNADA EN ASAJA

Las claves de la campaña de la mano de expertos de Agroseguro

El director territorial de Agroseguro en Castilla, José Ignacio García Barasoain, participó en la jornada sobre el seguro agrario organizada por ASAJA Palencia. Durante su intervención, el responsable de la entidad animó a los agricultores a contratar el seguro antes del 15 de noviembre para tener la cosecha cubierta y beneficiarse de la bonificación por contratación temprana. Barasoain recomendó desconfiar de aquellos que prometen un seguro muy barato y aconsejó contratarlo con profesionales, como los de ASAJA, para tener tranquilidad a lo largo de la vigencia del seguro. Además recordó que es vital hoy en día tener el seguro por las circunstancias meteorológicas. "Antes teníamos sequía cada diez o doce años. Ahora en tres años hemos tenido dos sequías y un pedrisco en Palencia, que supuso la mayor indemnización de la historia".



RIESGOS POR EXPLOTACIÓN Y RIESGOS POR PARCELA

MÓDULO 2	GARANTÍAS	GRUPOS CULTIVOS ASEGURABLES	RIESGOS CUBIERTOS	CAPITAL ASEGURADO	CÁLCULO INDEMNIZACIÓN	MÍNIMO INDEMNIZABLE	FRANQUICIA	GARANTIZADO
	Producción	SECANO: Cereales invierno Leguminosas Oleaginosas	Pedrisco	100%	Parcela	10%	Daños 10%	-
			Incendio	100%	Parcela	-	Daños 10%	-
			Riesgos excepcionales	100%	Parcela	20%	Absoluta 20%	
			No nascencia. No implantación(colza) Resto adversidades climáticas	100%	Explotación (comarca)	-	-	Elegible 70% 60% 50%
		REGADÍO: Cereales invierno Leguminosas Oleaginosas Cereales Primavera Arroz	Pedrisco	100%	Parcela	10%	Daños 10%	
			Incendio	100%	Parcela	-	Daños 10%	-
			Riesgos excepcionales	100%	Parcela	20%	Absoluta 20%	
			No implantación(colza) Resto adversidades climáticas	100%	Parcela	20%	Absoluta 20%	-
	Paja	Cereales invierno	Pedrisco /Incendio	100%	Parcela	10%	Absoluta 10%	-
			Riesgos excepcionales	100%	Parcela	20%	Absoluta 20%	-
	Instalaciones	Todos	Todos los cubiertos en la garantía a la producción	100%	Parcela	(8)	Sin franquicia	-



Seguros | 5

VENTAJAS DE TRABAJAR CON ASAJA

Se recomienda a todos los socios, que aprovechando la época de contratación de este seguro, se pasen por la oficinas de ASAJA PALENCIA, donde les haremos un presupuesto personalizado del seguro que más les interese y al mismo tiempo les calcularemos si cumplen con los porcentajes de la PAC, respecto a los requisitos exigidos por el GREENING (porcentajes de 3 cultivos, de barbecho y leguminosas). El borrador de la PAC declarada este año, se va a utilizar para hacer el seguro y para realizar la futura PAC 2020, por lo que es fundamental que, a fecha actual, se conozca que se va a cumplir con los requisitos de la nueva PAC

EL TRABAJO BIEN HECHO

Desde Asaja se enviará como siempre un borrador de la PAC a aquellos que la hicieron con nosotros, rellenando al lado de cada parcela de cultivo para la presente campaña y el mes de siembra, se ahorra tiempo y errores en el seguro y en la próxima PAC.

Y CON EL SEGURO... REGALO SEGURO



ASESORAMIENTO POR EXPERTOS

En ASAJA, consideramos muy importante, elegir de forma adecuada la opción de aseguramiento que más te pueda interesar, y para ello, es imprescindible analizar, en función de tu explotación todas las opciones. Hay que valorar, tasas, rendimientos, cultivos, secano o regadío, etc. Este asesoramiento, solo pueden realizarlo expertos en seguros agrarios. Igualmente aconseja hacer el seguro en ASAJA ya que al ser un seguro que queda sujeto a modificaciones y cambios, nosotros te ofrecemos información y asesoramiento en todo momento, informándote de los plazos y de todo lo que precisas para tener el seguro perfectamente cumplimentado.

ASAJA PALENCIA ORGANIZA UN CRUCERO POR EL MEDITERRÁNEO

Precios por persona:

(incluye pensión completa, tasas, propinas, traslados Palencia-Valencia-Palencia)

Cabina doble interior	637 euros
Cabina doble exterior	704 euros
Cabina con balcón	804 euros



Itinerarios

- Día 1.** SALIDA DE VALENCIA
- Día 2.** BARCELONA
- Día 3.** MARSELLA
- Día 4.** GÉNOVA
- Día 5.** NÁPOLES
- Día 6.** SICILIA
- Día 7.** NAVEGACIÓN
- Día 8.** VALENCIA

Costa Diadema

Crucero

Los interesados deben comunicarlo en ASAJA con la mayor brevedad ya que las plazas son limitadas. **SÓLO 50 PLAZAS**

PLAZAS
LIMITADAS



21 al 28
de mayo 2020

6 | Actualidad



Durante la mesa redonda conducida por José María Ruiz Ortega, las cuatro participantes, explicaron cómo su vocación les llevó a seguir en la actividad agrícola y ganadera

DÍA DE LA MUJER RURAL

Agricultoras y ganaderas de ASAJA reivindican su papel en el medio rural

Una mesa redonda sirvió de reconocimiento a todo el colectivo de mujeres del campo

ASAJA-Palencia

La Asociación de Mujeres Palentinas en el Medio Rural celebraba una jornada en ASAJA Palencia con la participación de cuatro mujeres, agricultoras y ganaderas, que aprovecharon la víspera del Día de la Mujer Rural para reivindicar su papel en el campo.

Las ganaderas de ovino Sagrario Hoyos, de Paredes de Nava, y Mónica González, de Hontoria de Cerrato, y las agricultoras M^a Ángeles Clérigo, de Castromocho y Silvia González, de Villaconancio, expusieron su visión de la mujer en el medio rural, y coincidieron en reconocer su importancia «para asegurar la continuidad de nuestros pue-



Ana María Ruiz Bravo en su explotación de Barrio de Sta. María.-

blos y de la agricultura y la ganadería».

Durante la mesa redonda conducida por José María Ruiz Ortega, las cuatro participantes, explicaron cómo su

vocación les llevó a seguir en la actividad agrícola y ganadera que habían iniciado sus familias, y detallaron las dificultades que deben solventarse en el desarrollo de la actividad,

más aún cuando se es mujer. Sin embargo, y a pesar de los inconvenientes que tiene su profesión, como la falta de reconocimiento social y de oportunidades de formarse, todas dejaron patente su amor por una profesión que les hace felices.

ASAJA Palencia quiso reconocer así a este grupo de mujeres, en representación de todas las que de una forma u otra están relacionadas con el medio rural, la agricultura y la ganadería en la provincia. Pero además las cuatro recibieron esta semana en Villarramiel el homenaje de la Diputación, junto con otras tantas, entre ellas, Ana María Ruiz Bravo, de Barrio de Santa María, ganadera que es también afiliada de ASAJA.

Las ventajas de los sistemas de navegación por satélite en agricultura

ASAJA-Palencia

Las aulas de formación de ASAJA Palencia acogieron una charla sobre el posicionamiento del GPS para maquinaria agrícola, a cargo de expertos del Instituto Tecnológico Agrario de la Junta.

El funcionamiento de la navegación por satélite, la precisión de este sistema y las opciones que existen actualmente para su aplicación fueron las bases de la exposición de David Nafria.

Los sistemas de navegación por satélite son una de las tecnologías fundamentales en el sector agrícola, lo que ha facilitado que se implante de manera creciente a través de los sistemas de guiado en tractores y otras máquinas.

Estos sistemas facilitan sustancialmente las tareas agrícolas ya que reducen la fatiga y extienden el periodo de trabajo del tractorista, permiten trabajar en condiciones de reducida visibilidad o de noche, reducen los costes de los insumos e incrementan el potencial de cosecha al reducir los solapes en las aplicaciones de productos. Además, los sistemas de alta precisión permiten distribuir el fertilizante de forma localizada en el surco de siembra, entre otras ventajas.

Para el funcionamiento de estos sistemas, el Itacyl ofrece servicios de corrección de precisión centimétrica. Así, una red constituida por 50 estaciones de referencia se encargan de monitorizar los satélites como el GPS. La red se distri-

buye estratégicamente y proporciona correcciones a las señales que envían los satélites. Los datos recogidos en tiempo real son remitidos a los servidores en la sede central del Itacyl para ser procesados.

El servicio es de carácter público y gratuito, pero requiere de un proceso de inscripción a través de la página web <http://gnss.itacyl.es>



Expertos del Instituto Tecnológico Agrario de la Junta explicaron en ASAJA el posicionamiento del GPS para maquinaria agrícola.-

• CRUZAMIENTO HISPANIC X MESETA • BUEN PESO ESPECÍFICO
• RÁPIDA MADURACIÓN • ELEVADA RUSTICIDAD

VARIEDAD DE CEBADA DE INVIERNO

LAVANDA

*La más adaptada
a Castilla y León*

El Itacyl ofrece servicios de corrección de precisión centimétrica para el funcionamiento de los sistemas de navegación por satélite

Parque Empresarial Aulencia - Calle Plutón, nº 9
Apartado de Correos, 95 - 28229 Villanueva del Pardillo
+34 91 813 51 51

www.florimond-desprez.com
f / fdiberica

MARISA

**FLORIMOND
DESPREZ**

8 | Ganadería



LA INDUSTRIA PACTÓ LOS PRECIOS DE LA LECHE A LA BAJA ASAJA facilitará la reclamación judicial de las pérdidas sufridas por los ganaderos de lácteo

ASAJA-Palencia

La Comisión Nacional de los Mercados y la Competencia multaba recientemente a las principales industrias lácteas por prácticas realizadas entre los años 2000 y 2014. Una multa impuesta por compartir información de los precios de compra y pactar los precios de la leche comprada a los ganaderos.

Estas estrategias permitieron a las empresas confabularse y obligar a los ganaderos a aceptar sus decisiones, dada la dependencia del sector productor con la industria transformadora. Unos hechos que perjudicaron gravemente a los ganaderos, que vieron reducir el precio que percibían por la leche, lo que agravó su ya de por sí maltrecha economía precisamente por los bajos precios que reciben por sus productos.

Para defender los intereses de los ganaderos, ASAJA Palencia ha reunido al colectivo de vacuno de lácteo para estudiar la posible reclamación judicial de la cantidad que dejaron de percibir por esta cau-



Ganaderos afectados por el complot de la industria asistieron a la reunión.-

sa. Hay que tener en cuenta que la resolución de la Comisión Nacional de los Mercados calcula el perjuicio de los ganaderos en al menos un 10 por ciento, por lo que para una

explotación media con 900.000 litros anuales de producción, las pérdidas por afectado podrían llegar hasta 27.000 euros por año.

Los ganaderos españoles perciben menos por la leche que los europeos

Con los últimos datos del mercado de la leche publicados por la Comisión Europea, de nuevo España tiene unos precios inferiores a la media comunitaria e inferiores a los de los principales países productores que exportan a España, especialmente Francia, pero también Holanda o Alemania. Así, los ganaderos españoles cobraron la leche a 31,07 euros por cada 100 kilos, un 7,28% menos que la media de la Unión Europea, que fue de 33,51 euros por cada cien kilos. En Francia, nuestro máximo competidor, el precio ha sido todavía mayor, de 35,71 euros por cien kilos. “Algo difícil de explicar, cuando los ganaderos franceses exportan porque producen más de lo que consumen, y sin embargo España es deficitaria: producimos 7.135.033,10 toneladas, mientras que nuestro consumo de leche y productos lácteos es de 9.551.242 de toneladas”, denuncia ASAJA. “Es fundamental que las administraciones hagan entender a la industria que cualquier ayuda o apoyo institucional que reciban tiene que estar supeditado a que paguen justamente a los ganaderos”.

GANADERÍA

Se reunieron las sectoriales de ovino y vacuno de ASAJA

ASAJA-Palencia

Las sectoriales de vacuno y ovino de ASAJA Palencia se han reunido para abordar asuntos como la multa impuesta por la Comisión Nacional de los Mercados y la Competencia a las principales industrias lácteas por intercambiar información y pactar precios de la leche, estrategias que limitan la capacidad y libertad de elección por parte de los ganaderos, e incrementa la dependencia de los productores a la industria, distorsionando el mercado.

La recogida de plásticos de uso ganadero fue otro de los temas que se trataron durante estos encuen-

tros, un proyecto que a pesar del gran interés medioambiental que reviste y del tiempo transcurrido desde que se iniciaron las reuniones, no acaba de materializarse.

Por otro lado, los miembros de las sectoriales fueron informados de la inversión que van a realizar los ganaderos de leche de la provincia en colaboración con la InLac para promover el consumo de lácteos.

Otro de los asuntos abordados en las reuniones fue la adaptación de la maquinaria para la aplicación de purines. Las dificultades que



Reunión de la sectorial de ovino.-

están encontrando los ganaderos para adecuarse a la nueva normativa, con problemas técnicos e incluso el atasco de las máquinas, requirió una prórroga de un año, un plazo que finaliza en enero de 2020, fecha a partir de la cual estará prohibido esparcir purines en cañón y en abanico, y tendrá que aplicarse en bandas sobre el terreno o con un méto-

do de inyección.

Además los ganaderos debatieron sobre la actual situación del sector, los censos y producciones, los precios y otros asuntos como el registro de productores de residuos peligrosos –que está vigente desde el pasado año- y la tasa necesaria para la inscripción en el mismo.

CAJAMAR SIEMPRE DESARROLLO SOSTENIBLE

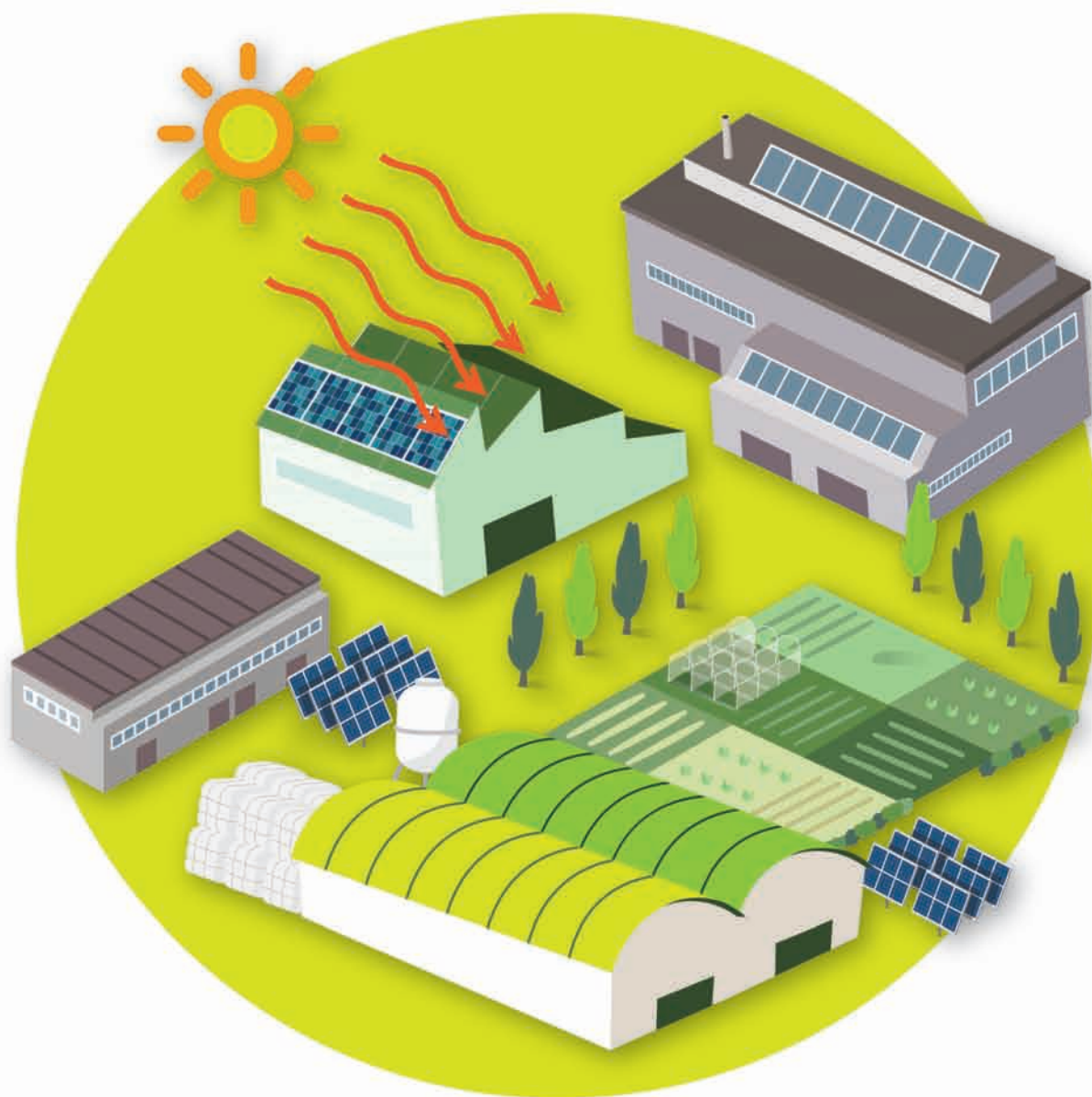

ENERGÍA FOTOVOLTAICA

LÍNEAS DE FINANCIACIÓN PARA ADQUISICIÓN E INSTALACIÓN DE FUENTES DE ENERGÍA SOSTENIBLES

⚡ SOLICITA UN PROYECTO ⚡ TRAE TU PRESUPUESTO ⚡ SOLICITA TU LÍNEA ⚡ DISFRUTA Y AHORRA

**SOSTENIBILIDAD EN NUESTRO CAMPO
...Y MUCHO AHORRO**



www.cajamar.es
Financiación sujeta a los requisitos
y criterios de concesión de riesgo de la entidad.

10 | Informe topillos

ASAJA critica el triunfalismo de las administraciones ante la plaga de topillos

Las medidas adoptadas son ridículas frente a la dimensión de la plaga

Son ya varios los comunicados emitidos por la Junta de Castilla y León en referencia a la gestión que se está haciendo de la plaga de topillos y desde ASAJA-Palencia queremos puntualizar o mostrar nuestro desacuerdo con diversas cuestiones planteadas que han llevado a las administraciones a un triunfa-

lismo desmedido ante una plaga que, en las zonas en que se originó, remite por sí misma, no por las actuaciones realizadas, y que se ha extendido por toda la provincia de Palencia. A continuación enumeramos diversas afirmaciones llevadas a cabo por la Consejería de Agricultura, Ganadería y Desarrollo Rural:

Se ha informado de que en Palencia se ha actuado con “medios mecánicos en las cunetas de los caminos, carreteras y vías ferroviarias” en 777 kilómetros. Lo que parece es que se ha actuado en las carreteras, que es por donde se mueve la población en general, es decir, se está intentando hacer ver que se hace algo pero ¿se hace realmente? La respuesta es no. Quisiéramos saber en cuántos kilómetros de caminos se ha actuado en nuestra provincia y de cuántos municipios. Decimos caminos porque los caminos tienen dos cunetas y queda muy bien doblar la longitud de lo que se está haciendo para que parezca mucho ante la opinión pública pero la realidad es la que es.

Constantemente se hace referencia a la denominada lucha biológica. Según la Consejería “en aquellos municipios en los que se ha aumentado la presencia de rapaces se ha podido verificar una disminución sustancial de este roedor”. Ya que tienen datos de esas disminuciones deberían ofrecerse a la opinión pública y romper el secretismo que se lleva utilizando más de una década con el problema de los topillos. No nos digan que ha disminuido, concreten cuánto y de paso expliquen cómo es que en Autillo de Campos, municipio donde se presentaron las medidas que se comenzaban a tomar, la propia Consejería reconoce que es “una de las zonas más afectadas por la presencia de este pequeño roedor” cuando allí están las cajas nido. Lo cierto es que los agricultores, que son los que están en el campo de forma continua y mejor lo conocen, no han detectado menor presencia de topillos donde existen las cajas nido. Del mismo modo, en diversas publicaciones se ha hecho referencia a alguna localidad que dispone de cajas nido para rapaces como ejemplo de gestión de los

Autillo de Campos (05/09/2019). Lugar en el que se realizó la presentación de las medidas de la Consejería. El girasol que falta en la parcela ha sido comido por los topillos cuando comenzaba a brotar. Se puede ver el efecto nulo de la caja nido existente sobre los daños que hay en sus proximidades. Cuando el girasol se hace grande, en general deja de ser apetecible para los topillos.



Buenavista de Valdavia (30/08/2019). Este jardín está lleno de huras, que también se pueden ver en los arroyos y cunetas del municipio así como en el propio casco urbano.

Autillo de Campos (05/09/2019). Rastrojo de cereal plagado de huras y vigilado por una caja nido.



Amusco (05/09/2019). Canal de Palencia con cadáveres de topillos flotando en su superficie.

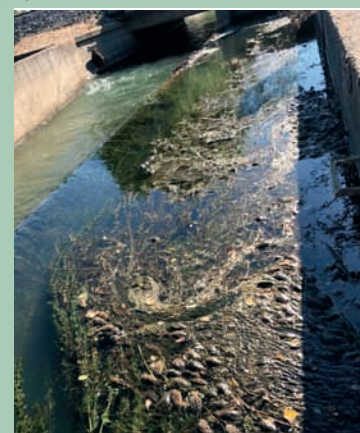

Cantoral de la Peña (30/08/2019). Prado de montaña infestado de huras de topillos. También a la comarca de Cervera han llegado los topillos.



Amusco (05/09/2019). En esta parcela se ha pasado el chisel dos veces, se ha rotocultivado y se ha sembrado de alfalfa diez días antes de tomar la fotografía. Se puede haber acabado con los topillos de la parcela pero la cuneta está llena de huras y rápidamente se introducen en la parcela.

topillos y se ha indicado que este año no tenían plaga de topillos pero no se hace referencia a que las localidades limítrofes que no tienen cajas nido tampoco la tienen. Está claro que las rapaces capturan topillos, al igual que capturan otras especies, pero no se puede dar a entender que por el hecho de existir rapaces

no habrá plaga de topillos. La realidad es tozuda y está claro que la población de topillos aumenta más rápido de lo que pueden comer las aves.

Se ha hablado de “la limpieza de cadáveres de topillos en las infraestructuras de la Confederación Hidro-

gráfica del Duero”. El 6 de agosto, la CHD indicaba que la acumulación de topillos en el río Valdeginete, en su cruce con la carretera nacional N-610, “ya estaba solucionada”. El río Valdeginete se seca en épocas estivales de forma natural y ésa fue la solución, se secó todo y se formó una especie de plasta de

Informe topillos I I I

topillos en descomposición. Al no correr agua parece que ya está solucionado el problema pero, ¿qué ocurre cuando vuelve a haber agua en el Valdeginat? Que nuevamente hay cadáveres de topillos porque tiene sus márgenes infestadas de ellos. Por otra parte, se hace ver que es un caso puntual pero, es tal la maleza existente en el propio curso del río, por la dejadez de la CHD, que no se puede recorrer buscando más porque sólo se ven plantas y no río. Hay que recordar que el río Valdeginat vierte sus aguas al Carrión y éste al Pisuerga, que el dicho recuerda que pasa por Valladolid y también hay que hacer mención a que diversos científicos han indicado que la prevalencia de tularemia en los topillos supera el 30% cuando hay altas poblaciones por lo que esos cadáveres son una fuente de tularemia.

Se hace mención continuamente al “volteo o arado del suelo agrícola para la destrucción de huras y disminución de la población de topillos situada en zona agrícola”. Casualmente el otoño pasado se aró un altísimo porcentaje de superficie en nuestra provincia y esta medida no ha sido efectiva por una sencilla razón. Los topillos habitan en las infraestructuras (cunetas, arroyos, linderos...), arando se les dificulta la vida dentro de las parcelas y se eliminará a una parte pero al día siguiente vuelven a entrar y a colonizar la parcela. No hay más que ver que los daños en las parcelas comienzan desde el borde hacia dentro. Además, para arar tienen que darse unas condiciones climatológicas que no siempre se dan en nuestra provincia y menos en verano, que es cuando se ha promovido esta iniciativa.

Se indica que se han fijado unos “criterios de prioridad de acción teniendo en cuenta el nivel de presencia de topillo campesino de cada zona”. Estaría bien conocer no sólo los criterios establecidos sino el nivel de presencia medido en cada zona. Desde hace doce años el Instituto Tecnológico Agrario de Castilla y León monitoriza las poblaciones de topillos existentes pero el hecho es que no tenemos ningún dato o estudios sobre el tema.

Según comentan, “todas las medidas, actuaciones y recomendaciones que se vienen poniendo en marcha por la Consejería son analizadas y aprobadas por el Comité Científico de Roe-

Autillo de Campos (05/09/2019). Fotografía del lugar exacto donde se realizó la presentación por parte de la Consejería de las medidas para erradicar la plaga. El girasol ha sido comido por los topillos en los bordes de la parcela. Cuando se ha pasado la motoniveladora ya no existía población de topillos destacable. Al fondo se pueden ver tres cajas nido.



Fuentes de Nava. (05/09/2019). Remolacha dañada por los topillos. Es una incógnita saber qué pasará ahora que se deja de regar la remolacha y hasta el momento de que se recolecte.



Perazancas. (05/09/2019). Rastrojo de cereal con presencia notable de huras de topillos.

Río Valdeginat. (05/09/2019). Cadáveres de topillos flotan en el río mientras se descomponen. Se puede observar la absoluta falta de limpieza del río pese a lo que se ha transmitido por parte de la CHD.



Santervás de la Vega. (30/08/2019). Rastrojo de cereal con alta presencia de huras de topillos. Sí, en la comarca de Saldaña también hay muchos topillos.



Santillana de Campos. (30/08/2019). Alfalfa infestada de huras de topillos. Al fondo se pueden ver dos cajas nido.

dores. En dicho ente no se deja participar a las organizaciones de agricultores, máximos perjudicados por los topillos, y el propio BOCyL indica que “la información gestionada por la comisión tiene carácter confidencial y sus miembros están obligados a guardar secreto”. ¿Por qué tanto secretismo con este tema? ¿Por qué no escuchan a los principales afectados?

Se habla de que “los servicios sanitarios, coordinados por la Consejería de Sanidad, están realizando una labor de difusión [...] incluyendo un tríptico que recoge todas las medidas”. Dicho tríptico habla de las liebres(1) que, efectivamente, son una de las fuentes posibles de tularemia pero ¿es que todavía alguien cuestiona que la tularemia que aparece en nuestros pueblos tiene como causa a los topillos? Hasta estudios científicos lo confirman pero nuestra Administración se vana-

gloria de protegernos de las liebres en una época en que, para más inri, no se pueden cazar.

gloria de protegernos de las liebres en una época en que, para más inri, no se pueden cazar.

El 19 de agosto nos comunicaron que se “ha podido confirmar que están siendo efectivas las medidas puestas en marcha para la eliminación mecánica de huras en reservorios y vías de dispersión”, que se “está actuando de manera contundente contra el repunte poblacional de este roedor” y que existe una “estrategia de lucha continua e integral”. Se conoce que las poblaciones de topillos colapsan por sí mismas y seguramente sea por la tularemia, que infecta a un elevado número de estos animales. Este año, cuando se han realizado las actuaciones las poblaciones de topillos, ya estaban bajando o en

mínimos en aquellos lugares donde se originó la plaga, los agricultores comentaban que ya casi no se veían. ¿Acaso piensan que pasando una motoniveladora por las cunetas de las carreteras se acaba con la plaga? Y de ser así, ¿por qué se ha tardado más de cuatro meses en comenzar a actuar?

El 3 de septiembre se trasladó a la sociedad la “rápida y eficaz respuesta de todas las administraciones”. Esto es un engaño a la sociedad, cuando ASAJA llevaba meses avisando de la existencia de elevadas poblaciones de topillos a las que se nos respondía que no era así y además se trataba de ratón común. No sólo no se ha actuado de forma rápida sino que se ha obviado el problema hasta que han aparecido casos de tularemia (el primer caso se hizo oficial el 3 de julio).

SIGUE A LA VUELTA

12 | Informe topillos

Se ha banalizado la tularemia haciendo ver que se cura fácilmente tomando unas pastillas. La tularemia es todo menos una enfermedad leve, la persona que la sufre tendrá dolores en ciertos momentos durante años y en la mayor parte de los casos habrá pasado una época de fiebres altísimas y fuertes dolores en las articulaciones. A día de hoy hay 39 casos oficiales, todos en Palencia, y otros 40 en estudio pero nadie tiene en cuenta a aquellas personas que se infectan y no acuden al médico ni a aquellos que se infectan y a los que las pruebas no detectan como positivos, pero casualmente se curan tomando la misma medicación que se receta en los casos de tularemia. ¿Por qué no nos dicen el número de pacientes a los que se ha recetado ciprofloxacina? Es cierto que dicho medicamento sirve para otras infecciones pero sería muy sencillo comparar la proporción de recetas de pacientes de Palencia frente a los de otras provincias donde la tularemia aún no ha llegado.

Además, se pasa por encima de los daños en los cultivos. Se alega que existe un seguro cuando hasta que no hay un daño del 20% no entra en funcionamiento. No hay que olvidar que han existido explotaciones con unos daños de aproximadamente un 20% y este porcentaje es una reducción en los ingresos que en el beneficio es mucho mayor, habiéndose dado el caso incluso de tener pérdidas. No se puede tolerar tener esas pérdidas de forma cíclica por la existencia de los topillos. Son ya doce años soportando esta situación y no se está haciendo nada efectivo.

Para aquel que no lo sepa, es típica la quema de la Laguna de la Nava al inicio del otoño y todos tenemos que ver cómo se quema un humedal reconocido como de importancia internacional año tras año, seguramente con un loable motivo, mientras se prohíbe al sector agrario la quema de cunetas y linderas para controlar los topillos, ya que un tribunal ha considerado que su eficacia no está demostrada científicamente. Por otra parte, parece que a las empresas dedicadas a la producción de fitosanitarios parece que el tema no les preocupa y después de doce años seguimos sin tener algún tipo de materia activa específica que acabe con los topillos sin dañar a sus depredadores. Además de los daños que puedan rea-



Villarramiel.
(05/09/2019).
Arroyo horadado por multitud de huras de topillo, sobre él dos cajas nido. El rastrojo de cereal tenía alta presencia de huras de topillos.



Villanueva del Rebollar.
(05/08/2019).
Huras de topillos en la cuneta bajo los daños que están generando en el girasol.



Fuentes de Nava. (21/06/2019). Trigo con un daño cercano al 100% tras comérselo los topillos. Las "rápidas", "eficaces", "pioneras" y "decididas" medidas de las Administraciones no llegaron a tiempo de salvar los cereales de la provincia, cosechados antes de que siquiera pensarán en hacer algo.



Nestar.
(20/08/2019).
Galerías realizadas por los topillos en una pradera de montaña, los topillos ya están implantados en toda la provincia.



Grijera.
(20/08/2019).
Borde de una de las últimas parcelas de cereal recolectadas en la provincia de Palencia. Se pueden ver las huras de topillos mientras este cereal aún no tenía daños ni presencia alta de topillos. Hasta la comarca de Aguilar también han llegado los topillos.



La Vid de Ojeda. (21/08/2019). Patatas comidas por topillos. El daño estaba en unos diez metros en los bordes de toda la parcela.



Herrera de Pisuerga. (21/08/2019). Alfalfa sembrada en mayo con daños importantes por topillos. La comarca de Boedo-Ojeda también está afectada por los topillos.



Espinosa de Cerrato. (10/09/2019). En la foto se puede ver el borde de una parcela completamente horadado por las huras de los topillos. Cada vez aparecen más huras en las parcelas de este municipio de El Cerrato. Ninguna comarca palentina se libra de los topillos.

lizar en los cultivos existentes aún en el campo, como puede ser alfalfa, girasol, remolacha y patata. Los topillos se han extendido por todo el mapa provincial y la incógnita existente es qué pasará en la próxima sementera. Creemos que se deberían realizar estudios donde se probaran diferentes

medidas de forma real en el campo, sin miedo a que las quemadas de cunetas y linderas puedan ser la solución, y se viera su efectividad. No hay que olvidar que esta lucha no sólo es contra los topillos sino también contra la consecuente tularemia. ASAJA siempre ha estado y estará

presta a colaborar en lo que haga falta pero, hasta ahora, creemos que las administraciones no escuchan la voz de los agricultores, que son los principales perjudicados, tanto por la pérdida de sus producciones y por tanto de la economía de su familia, como por la enfermedad de la tularemia.



Las ayudas agroambientales pueden pedirse hasta el 14 de noviembre



La Consejería de Agricultura, Ganadería y Desarrollo Rural ha convocado la incorporación de titulares de explotaciones agrarias a las medidas de agroambiente y clima y a la medida de agricultura ecológica, para iniciar los compromisos en la campaña agrícola 2019/2020 (cosecha 2020) y/o año 2020.

La incorporación se puede solicitar hasta el 14 de noviembre de 2019.

Los requisitos para acceder a estas medidas son no tener contrato en vigor de la medida a la que se quiera incorporar y de las medidas que tengan incompatibilidad con la misma, así como las específicas de cada línea.

Esta convocatoria de incorporación no está dirigida a aquellos titulares que suscribieron contratos en 2015 y cuyos compromisos finalizaban este año 2019, ya que para ellos se estableció una prórroga por dos campañas o años más de la vigencia de los contratos suscritos.

Las medidas

- Agroecosistemas extensivos de secano en humedales de importancia internacional,
- Apicultura para la mejora de la biodiversidad,
- Aprovechamiento forrajero extensivo mediante pastoreo con ganado ovino y/o caprino,

- Cultivos agroindustriales sostenibles,
- Cultivos permanentes en paisajes singulares,
- Gestión sostenible de superficies forrajeras pastables y apoyo a los sistemas tradicionales de pastoreo trashumante,
- Producción integrada,

- Mantenimiento de razas autóctonas puras en peligro de extinción.
- Adopción de prácticas y métodos de agricultura ecológica,
- Mantenimiento de prácticas y métodos de agricultura ecológica.

Opinión

Jesús Lerones, veterinario de ASAJA PALENCIA

Comprometidos con el bienestar animal



Desde hace ya algunos años venimos oyendo eso del bienestar animal y con el tiempo seguiremos oyéndolo cada vez más y es que esta sociedad en la que vivimos ha tomado conciencia de la importancia de tratar bien a sus animales, que son seres vivos que sienten, sufren y padecen. Por ello demanda un trato digno y lejos de toda crueldad.

Es más, no solo por razones éticas, que ya de por sí serían suficientes, sino también por la calidad de los productos. Los animales que se desarrollan en un ambiente de bienestar producen más y mejores alimentos. El estrés en los cerdos, por ejemplo, hace que sus carnes sean pálidas y exudativas (carnes PSE). El consumidor se preocupa cada vez más por saber qué es lo que come y en qué condiciones han sido criados esos animales.

Por ello las administraciones se centraron en la trazabilidad de los alimentos, lo que se conoce como "de la granja a la mesa", sobre todo a raíz de crisis alimentarias como la de las vacas locas. Y luego pusieron su foco en las condiciones en que viven los animales de las granjas, en el bienestar animal.

Para ello, en la Unión Europea, se establecieron unas condiciones mínimas de bienestar que debían cumplirse en las granjas, durante el transporte de animales y en el sacrificio de los mismos. De esta forma se garantizaba que durante toda la vida de los animales, éstos eran tratados conforme a lo legislado en materia de bienestar.

Y para legislar, tuvieron que consultar a los expertos, primero para definir que era bienestar y que condiciones debían tener las distintas especies animales, de modo que para cada especie animal la legislación dejase claro qué condiciones tenían que cumplirse. Y claro está, los ganaderos desde el principio estuvieron de acuerdo en implicarse al 100%. Porque son sus animales, su medio de vida y les interesa que el consumidor confíe en sus productos. Y por qué no decirlo, también porque los ganaderos son sensibles y aman a sus animales más allá de que sean su medio de producción. Recuerdo un ganadero que conocía a todas sus vacas (y tenía más de cien) por sus nombres. "Esta es la Paloma, esta la Cuza, aquella..."

Los ganaderos invirtieron esfuerzo y dinero en adecuar sus instalaciones para mejorar las condiciones de vida de sus animales y

adecuarse a la normativa, desde las condiciones de los terneros hasta las granjas de gallinas ponedoras.

Redujeron el consumo de antibióticos, evitando la creación de resistencias. Se ha puesto especial interés en el tratamiento de las deyecciones animales y su depuración, para reducir las emisiones de CO₂ y de metano.

En el caso de los purines hasta se ha modificado el modo de esparcimiento, con el coste que ha llevado adecuar la maquinaria, para reducir emisiones y para que los turistas que llegan en verano no se vean molestos por los olores.

Se han extremado las medidas de bioseguridad y el control de enfermedades, muchas de ellas zoonosis que afectan también al ser humano, lo cual redundará en una mejora de la salud pública.

Los vehículos de transporte cuentan con las dimensiones adecuadas y suelo y yacija adecuadas a las necesidades de las especies transportadas. En el caso de viajes largos tienen bebederos en el camión y la obligación de parar y darles de comer. Cuentan con sensores de temperatura que informan al conductor de cabina como están los animales por si hay que poner la calefacción o activar los ventiladores.

En los mataderos las cuadras donde esperan a ser sacrificados también tiene bebederos y aspersores por si hace demasiado calor. Son

conducidos sin golpes y aturdidos antes del sacrificio para que no sientan dolor.

Y todo esto se cumple, así lo certifican las visitas de los veterinarios de la Administración y las auditorías de los inspectores de la Unión Europea.

No entraremos en polémicas de ciertos grupos que se denominan "animalistas" que muchas veces ponen de manifiesto su total desconocimiento de la realidad y de las verdaderas necesidades de los animales cayendo en el antropomorfismo.

Por eso desde Asaja nos sentimos orgullosos de nuestros ganaderos y queremos que la sociedad sepa que se toman el bienestar animal en serio, que cuidan de sus animales y que son los primeros en implicarse y comprometerse pese a las continuas adversidades e incertidumbres de este sector.



Ilustración del autor

14 | Servicios



Mariano Bustillo, responsable del Observatorio Meteorológico de Carralobo (Astudillo, Palencia)

Carralobo

Los 28 litros de septiembre, insuficientes para el campo

En los 8 días de precipitación (2 de ellos inapreciable) se han registrado 28,3 litros por metro cuadrado, cantidad que está dentro de la media de un mes de septiembre, pero que resultó insuficiente para las necesidades del campo. Hay que tener en cuenta que la media de las precipitaciones en este mes es de 28,80, si se tienen en cuenta los registros de Carralobo, desde 1987.

La temperatura media, de 17 grados, está dentro de la media de un mes de septiembre de los últimos 33 años. La máxima fue de 29 grados (el día 17) y la mínima de 5 (el día 9). La oscilación extrema mensual fue de 24 grados.

Septiembre nos dejó 236,2 horas de sol, mientras el viento alcanzó su velocidad máxima el día 7, con 45 kilómetros a la hora de componente nordeste.

Finalizado el trimestre, los 66,80 litros recogidos de julio a septiembre le dejan ligeramente por encima de la media, que es de 63,77 litros.

Refrán: "Septiembre, o seca las fuentes o se lleva los puentes"

Efemérides: El 28 de septiembre de 2007 la temperatura mínima del mes bajó a cero grados



PRECIOS AGRARIOS

Producto	Unidad	27 sept.	4 octubre	11 octubre	18 octubre
Trigo blando	€/100 kg	18,20	18,30	18,50	18,60
Cebada pienso	€/100 kg	17,10	17,20	17,30	17,40
Centeno	€/100 kg	16,40	16,50	16,60	16,70
Avena	€/100 kg	16,90	16,90	17,00	17,10
Maíz	€/100 kg	17,60	17,50	17,50	17,50
Alfalfa	€/100 kg	18,80	18,50	18,50	18,60
Patata	€/100 kg				
Vacuno mayor	100 kg vivo	147,00	145,00	145,00	145,00
Añojos (480-550 kg)	100 kg vivo	221,00	221,00	221,00	221,00
Vacas leche 1 parto	cabeza	1380,00	1378,00	1378,00	1378,00
Vacas leche 2 parto	cabeza	1212,00	1210,00	1210,00	1210,00
Terneras descalost.	cabeza	179,00	177,00	177,00	177,00
Terneros descalost.	cabeza	167,00	165,00	165,00	165,00
Oveja desecho	100 kg vivo	59,00	59,00	59,00	59,00
Lechal (10-14 kg)	100 kg vivo	427,00	433,00	433,00	427,00
Lechazo (10 kg)	100 kg vivo	507,00	513,00	513,00	507,00
Cerdo cebo	100 kg vivo	148,00	147,00	146,00	145,00
Leche vaca	100 l				
Leche oveja	100 l				

Estadística, Estudios e Informática del ST de Palencia
Consejería de Agricultura y Ganadería

Fuente: CHD



EMBALSES DE LA PROVINCIA

	CAPACIDAD	VOLUMEN EMBALSADO
Camporredondo	70,00 Hm ³	9,40 Hm ³
Compuerto	95,00 Hm ³	26,90 Hm ³
Requejada	65,00 Hm ³	8,60 Hm ³
Cervera	10,00 Hm ³	3,10 Hm ³
Aguilar	247,00 Hm ³	42,50 Hm ³

Las oficinas de Asaja Palencia estarán cerradas el 22 de noviembre

Debido a la asistencia de los trabajadores de Asaja Palencia a un curso de formación, el viernes 22 de noviembre, las oficinas de Asaja Palencia permanecerán cerradas.



Cursos de manejo de GPS en noviembre

ASAJA organiza tres cursos de Manejo de GPS que se celebrarán en noviembre. El primero comienza el día 11 y finaliza el 15; el segundo se celebra entre el 18 y el 22 y el último, del 25 al 29. Los cursos se imparten en horario de tarde de 4 a 8, son gratuitos y se celebrarán en las aulas de formación de ASAJA.

Financian:



Fondo Europeo Agrícola de Desarrollo Rural: Europa invierte en las Zonas Rurales.



GOBIERNO DE ESPAÑA
MINISTERIO DE AGRICULTURA, PESCA Y ALIMENTACIÓN



Junta de Castilla y León



LOTERÍA DE NAVIDAD DE ASAJA
Nº 08504 - 36550 - 40058 - 48377
PARTICIPACIONES DE 20 € (5€ CADA NÚMERO)
YA A LA VENTA EN LAS OFICINAS DE ASAJA PALENCIA Y PROVINCIA



Agroprofesional | 15

MAQUINARIA

VENTA

- Vendo tractor New Holland M135; máquina de sembrar Sola Eurocombi-888-3,5 m. 29 botas; Remolques Rodriguez de 7.000 kg; Arado 4 vertederas fijo Kverneland; Rastro de 3,5 m.. Tel: 617179813
- Vendo remolque de 5TM. Te. 606056537
- Vendo máquina de siembra directa Kum sd 4000. Tel 629811590
- Vendo tractor John Deere 3140 con pala y ganchos; tanque frigorífico de leche de 250 litros. Tel: 664355966
- Vendo tractor John Deere 6400 doble tracción con pala; esparcidor de abono; Land Rover Defender. Tel: 665261637
- Vendo máquina de siembra directa de 4 metros de disco, John Deere modelo 750 sistema hidráulico independiente. Tel: 626589059
- Vendo grada de 24 discos. Tel: 626589059
- Vendo chisel de 3 metros marca HIBEMA de 15 brazos en tres filas. Tel: 615361933
- Vendo empacadora John Deere 342, con atadores de cuerda. Tel: 679323203
- Vendo máquina de sembrar Sola 3,5 meros con marcadores. Perfecto estado. Tel 639104508
- Vendo tractor Landini 10.000 DT, kusquilder de 3.80 m fijo con rodillo, cultivador de 19 brazos 3 metros de ancho y milagro de 9 brazos reformado, todo en buen estado Tel 699416419.
- Vendo cusquilder de 5,5 metros. Tel 661509736
- Vendo horca Tenias de sacar basura y remolque de 8tn con la ITV pasada. Tel. 626163052.
- Vendo sulfatadora marca Atasa 18 metros con suspensión en las barras, 5 tramos electroválvulas ITV pasada. Tel 679601883
- Vendo tractor MASSEY FERGUSON 7618 con pala y tripantal 1.400 horas, bañera de remolques HERREROS de 18 tn y máquina herbicida AMP de 18 m con GPS y corte de tramos. Tel. 679 521831
- Vendo sembradora Gaspar-do MOD SL300 en buen uso. Tel. 616409022 y 660110541
- Vendo rodillo, máquina

siembra directa y un subsolador. Tel. 637654931

- Vendo por jubilación, sulfatadora Aguirre de 1200 L. y 15 m con marcadores de espuma, boquillas a los laterales para los fungicidas, pasado ITV, arado reversible de 4 cuerpos marca Huars, remolque basculante marca Rodriguez de 10-12 Tm., ruedas estrechas 13-6-R36 con discos, adaptable a Massey Ferguson, Bomba de Herbicida Hardi delantero para tirar a Banda 6 pantallas, todo muy económico. Tel. 609220304
- Vendo tapones de cobertura, chapas de regar, cultivador con 11 brazos caracol. Tel. 659965065
- Vendo remolque bañera, 18 toneladas. Remolque bañera de 11 toneladas. Tractor John Deere 3640 10.000 horas, buen uso. Molino eléctrico grande trifásico. Tractor John Deere 3140 ruedas estrechas. Tel. 658 71 13 27.
- Vendo máquina de sacar remolacha MADIM modelo 3500. Tel: 616140131
- Vendo máquina de herbicida de 800 litros 12 metros de corte. Tel. 606056537
- Vendo maquinaria agrícola por cese de explotación: tractor Valmet 8400S doble tracción 140 cv con pala Tenias serie 2200B4; máquina de sembrar Sola de 3,5 m, 3 hileras con marcadores; máquina de abono Amazone 900Kg, 2 platos; máquina escardar Sanz de 13m, 1200l, con bomba de alta presión; bomba de regar marca Umez; cultivador de 17 brazos de muelles Escudero abatible; cultivador de 13 brazos abatible; vertederillas de 10 brazos Escudero y rodillo de 3m. Tel. 667 246675 y 983 686217
- Vendo remolque esparcidor JF de 5.000 kgr con documentación; Abonadora Aguirre Arrastrada de 5.000 kgr; Sembradora Sola 3,5 m. en tres filas de anchura con rueda ancha; Tractor John Deere 2135 con 7.300 horas reales. Tel. 679450227.
- Vendo máquina de herbicida MP de 18m con GPS y corte de tramos; sinfin eléctrico de 8 m; sinfin hidráulico de 8 m y trilladora de madera de 4 filas y 3m. Tel. 679 521831
- Vendo tractor internacional 65 cv. Tlfo 609489679
- Vendo sembradora hill 5m

siembra directa y normal con microgranulada. Tlfo 609489679

- Vendo trailla hidráulica 5 Tn, rodillo de discos de 5,50 m. Tlfo 609489679
- Vendo rodillo hidráulico de 3,50 m. Tlfo 609489679
- Vendo grado rotativa maxio de 3m Tlfo 609489679
- Vendo tubos de riego de 6 y 4 pulgadas Tlfo 609489679
- Vendo carro transportatubos Tlfo 609489679
- Vendo cultivador preparador de siembra de 3,50 m Tlfo 609489679
- Vendo arado de abrir regueras para riego Tlfo 609489679
- Vendo abonadora de 8.500 Kg rimasa Tlfo 609489679
- Vendo motor de riego 220 cv para grandes extensiones Tlfo 609489679
- Vendo sembradora neumática e hidráulica Kneverland 5 m. y trilladora de pletina de 3,5 m rígida Tel. 605981868
- Vendo tractor John Deere 3640. En muy buen estado. Tel: 626589059
- Se vende rastrillo hilerador marca Doblas 9-8-3 con extensiones hidráulicas en muy buen estado, y rastrillo marca Vicón de 5 soles. Tel. 637526065
- Se vende por jubilación chisel prácticamente nuevo, 3 m de ancho, con 11 brazos en 2 filas. Separación entre filas de 90 cm. Equipado con rodillo trasero. Tfno. 617 67 82 24.

AGRICULTURA

VENTA

- Vendo tierra de secano 2,83 has pol 1 par.54 en Villalcázar de Sirga junto a la carretera de Carrión de los Condes. Tel 628668131
- Vendo vezas y grana de esparceta en Villasarracino teléfono: 611185340

- Vendo avena. Tel: 616352923
- Vendo forraje de alfalfa de primera calidad. Tel: 665261637
- Vendo 5 derechos de pago básico de la región 501. Tel. 636922746
- Vendo tierras de regadío con derechos. Tel: 616352923
- Vendo vezas limpias zona Carrión de los Condes. Tel. 639457947
- Vendo vezas. Tel. 679601883
- Vendo paja de cereal y forraje de avena. Tel. 626163052.
- Vendo o arriendo 30 Has de regadío Tel. 636113201
- Vendo bolas de raigrass con buena proteína. Tel. 637742133 y 635916466
- Venta de alfalfa, veza, avena y paja en paquetes de cuatro cuerdas. 610.67.10.77. Palencia.
- Vendo finca de regadío de 7 Has en Carrión de los Condes, nivelada y con derechos. Tel. 609147801

COMPRA

- Compró derechos de la región 1201 y 401. Tel. 661923520
- Compró derechos de la 401 - Tel. 645380347
- Compró derechos zona Cerrato. Tel. 600450162

GANADERÍA

- Vendo 100 ovejas churras y 10 cabras. Tel. 695383277.

VARIOS

- Se necesita tractorista para explotación de secano zona Fromista. Tel. 646699929.
- Vendo casa para vivir con cuadras para montar ganadería. Tel. 619773404

NUESTRO COMPROMISO ES TU TRANQUILIDAD

**TÚ ESCUCHAS A TU CAMPO,
NOSOTROS TE ESCUCHAMOS A TI.**



En Unicaja Banco llevamos muchos años trabajando junto a profesionales del sector agroalimentario como tú. Eso nos ha permitido detectar tus necesidades y crear productos a medida para cubrirlas: desde financiación hasta medios de pago y previsión.

Con nuestra oferta de soluciones tendrás el apoyo necesario para mejorar tu producción, rentabilizando tu negocio y aumentando tu seguridad.