



CAMPO

# Palentino

ASAJA PALENCIA

www.asajapalencia.com

Nº 207

Noviembre 2019



## SUMARIO

**Los agricultores y ganaderos, hartos de estar en la diana**

Pág. 2

**El FEGA fija el coeficiente provisional del pago verde 2019 en el 51,5 por ciento**

Pág. 5

**Ya se conoce la normativa que regulará la próxima campaña PAC**

Pág. 6

**ASAJA recuerda a las administraciones sus obligaciones frente a la plaga de topillos**

Pág. 7

**La organización exige a CHD la limpieza de los cauces fluviales de la provincia**

Pág. 8

**El alto índice de arrendamiento de tierras, una de las debilidades principales de la agricultura**

Pág. 12



Pág.10

**ASAJA APUESTA POR LOS PRODUCTOS AUTÓCTONOS EN LAS CELEBRACIONES NAVIDEÑAS**

Pág. 3



**CRÍTICAS AL MINISTERIO POR OLVIDAR LOS FORRAJES DE SECANO EN EL SEGURO AGRARIO**

Pág. 4



**PRÓXIMAMENTE ESTARÁ CON NOSOTROS... JM MULET  
“NINGÚN ANIMAL BEBE LECHE SIENDO ADULTO,  
PERO TAMPOCO HAY NINGUNO QUE COMA PAELLA”**

# 2 | Opinión



## CARTA DEL PRESIDENTE

Honorato MENESES

### Hartos de estar en la diana



**L**a sequía, los incendios, la contaminación, el cambio climático... Parece que los agricultores y ganaderos tenemos la culpa de todos los males del mundo. Sufrimos una campaña de criminalización basada principalmente en las noticias falsas que se encargan de repetir las redes sociales, donde parece que tienen el mismo valor las afirmaciones de cualquiera de los cientos de gurús de la salud y la alimentación surgidos de la nada, como la de los científicos que han dedicado toda su vida a la investigación más seria.

Es una pena que calen en la sociedad mensajes tan erróneos y falsos por titulares inventados. Que si hay que eliminar los lácteos de la alimentación porque son malos para la salud. Que si la ganadería causa una altísima contaminación. Que si el glifosato que usan los agricultores provoca cáncer. Que si los herbicidas y fertilizantes contaminan el agua.

Está claro que siempre se pueden reducir los índices de contaminación en cualquier actividad económica. Pero nuestro sector es el primero que observa las normas medio ambientales, entre otras cosas, porque la Política Agrícola Común así lo contempla.

Pero existe una gran desinformación en todos estos aspectos que provocan la demonización de los profesionales de la agricultura y la ganadería, y gran culpa de ello la tienen aquellos sectores interesados en desprestigiar al sector primario, acusando a la ganadería como el principal emisor de gases causantes del calentamiento global, incluso – y esto ya es para nota – por encima de las emisiones de los medios de transporte.

Si se analiza en profundidad, la realidad es muy diferente, ya que los datos de emisión de gases por parte de la ganadería son mucho más reducidos de lo que se nos ha que-

rido vender, de forma que suponen un tercio comparadas con las del transporte. Además, cualquier actividad alternativa a la ganadería, como la carne de laboratorio, emitiría más gases que la producción animal.

Por otra parte, agricultores y ganaderos son prácticamente los únicos que realmente luchan contra la realidad de la España vaciada, ya que en el caso del ganado es imprescindible la presencia humana en los pueblos. Sin olvidar la importante labor antiincendios que suponen los pastos en las zonas de alto valor paisajístico que tenemos en nuestra provincia, ni los beneficios de los purines frente a los abonos químicos.

En Palencia el sector agrícola y ganadero es el que da vida a la provincia, a los pueblos, y es base importantísima de nuestra economía. Somos una zona gran productora de cereales y forrajes, que aportan muchos beneficios al medio ambiente. Los agricultores y ganaderos son la columna vertebral de la sociedad y somos nosotros los que producimos alimentos los 365 días del año.

También somos nosotros los que sufrimos el continuo aumento de las normas, como la restrictiva legislación sobre el empleo de fertilizantes y la prohibición de determinados fitosanitarios, que dificultan enormemente su trabajo diario. La política agraria se basa cada vez más en opiniones públicas dirigidas por intereses económicos, en lugar de tener en cuenta la opinión científica.

Es importante que todos aquellas voces autorizadas se hagan oír para dejar claro de una vez lo mucho que aporta el sector, bueno para el medio ambiente y la sociedad en general.



## ASAJA PALENCIA

**Presidente**  
Honorato Meneses de Prado

**Gerente**  
Álvaro de la Hera Criado

**Coordinador Área Social**  
Luis Carlos Lobete Martín

**Redactora jefe**  
Sonia Arnuncio Perujo

**Colaboradores Técnicos**  
Inmaculada Estébanez Álvarez  
Antonio Sendino Fernández  
Alberto Díez Escribano  
Carmen Sánchez Martín  
Mercedes García Rojo  
Carlos Ruiz Monge  
Alberto Muñoz Arenas  
Isabel Franco Calvo  
Rosa Liébana García  
Carlos Bayón Valtierra  
Alfonso Alba Oliva  
Encarna de la Cruz Ruiz  
Soraya Aguado Enríquez  
Rubén de la Fuente Cembrero  
Mar Sánchez Vergara  
Paqui Gutiérrez Cantero  
Tania Torio Martino  
Jessica Gómez Prieto  
Raquel García Bravo  
Ruth Villalba Ortega  
Jesús Javier Bajo Espinilla  
Raquel Pérez Calles  
Rocío Peinador Maestro  
Raquel Aguilar Clavero  
Jesús Leronés Merino  
Julia Miguel Garrido  
Juan Miguel López Martínez  
Consuelo Payo Gutiérrez  
Cristina Jiménez Alvarado  
Celia Trigueros García  
Víctor Alcalde Curiel

**Publicidad**  
ASAJA- Palencia  
**Imprime**  
Gráficas ZAMART S.L. - Palencia  
**Tirada de este número**  
3.500 ejemplares

**Distribucion gratuita**

**Depósito Legal**  
P. 299 - 2000

## OFICINAS

**. Oficina Palencia:**  
Felipe Prieto, 8. Pza. Bigar Centro  
CP: 34001 - Tel. 979 752 344  
asajapalencia@asajapalencia.com  
**. Asesoría fiscal y laboral:**  
Tel. 979 110 630  
**. Oficina en Saldaña:**  
Huertas, 1 entreplanta  
CP: 34100 - Tel. 979 890 801  
**. Oficina en Aguilar de Campoo:**  
Plaza de la Tobalina, 28  
CP: 34800 - Tel. 979 123 913  
**. Oficina en Cervera de Pisuerga:**  
Matías Barrio y Mier 5, bajo  
CP: 34840 - Tel. 979 870 361  
**. Oficina en Herrera de Pisuerga:**  
Marcelino Arana, 2  
CP: 34406 - Tel. 979 130 090

Síguenos en Facebook y Twitter  
@asajapalencia





## Asaja aconseja el consumo de productos autóctonos en las celebraciones navideñas y durante todo el año

### ASAJA-Palencia

Coincidiendo con la proximidad de las fechas navideñas, y como ya es habitual, ASAJA solicita a los consumidores que apoyen al sector agroganadero de Castilla y León pidiendo en sus puntos de distribución habituales productos autóctonos.

Esta petición se refuerza con el mensaje “En Navidad compra lo mejor, compra lo nuestro”, que centra el mensaje que la organización agraria transmite estos días por las redes sociales y publicaciones propias, con el ánimo de involucrar “en las fechas navideñas, y también a lo largo de todo el año”, al mayor número de consumidores posibles en la defensa del producto local, que reúne las

mejores cualidades de calidad y sabor, además de ser una excelente oportunidad de apoyar al sector agrícola y ganadero de Castilla y León. Por ello, este año la organización agraria insiste en la importancia de leer el etiquetado de los alimentos que se compran, para verificar su origen.

Muy especialmente, ASAJA invita a los ciudadanos, a los consumidores de Castilla y León, a que pidan lechazo criado en la región, no solo sacrificado aquí, ya que podría ser importado; así tienen garantizado un producto de máxima y probada calidad. Como señala la campaña de Intervic, la interprofesional del ovino, en la que participa activamente ASAJA, cuando hablamos de alimentos, “más cerca es mejor”.



Además del lechazo, ASAJA recuerda que hay otros muchos productos de máxima calidad que no pueden faltar en estas fechas navideñas, como el cochinillo, la excelente ternera, lácteos y quesos, embutidos de primera calidad, mieles y dulces... y por supuesto,

los vinos, bandera de la región, y los estupendos espumosos, muchos de ellos amparados por el gran trabajo de las denominaciones de origen y sellos de calidad, además de por el “corazón amarillo” de Tierra de Sabor.

Con  
piensos  
**nutecal**  
Siempre ganas

### Número 1 en:

- CALIDAD del pienso.
- FORMULACIÓN personalizada.
- MATERIAS PRIMAS de excelente calidad.
- ÓPTIMOS índices de conversión / GMD.
- TRAZABILIDAD desde el origen.
- ESTABILIDAD de fórmulas.

RENTABILIDAD

Haz tu pedido en:

980 636 010 · 900 103 166



# 4 | Seguros



## REIVINDICACIÓN

# Asaja critica que el Ministerio olvide los forrajes de secano

La sequía no se cubre en el seguro y cuando hay adversidades climáticas, las administraciones miran para otro lado

### ASAJA-Palencia

Que Palencia es una provincia eminentemente forrajera es un hecho. Según los datos oficiales del Ministerio de Agricultura, Pesca y Alimentación, correspondientes a las campañas 2013 a 2017, nuestra provincia ha tenido una media superior a 25.000 hectáreas de alfalfa de secano, frente a las poco más de 58.000 hectáreas totales en Castilla y León y las casi 80.000 existentes en toda España. Esto quiere decir que Palencia cuenta con un 43% de la alfalfa de secano regional y un 31,4% de la nacional.

En cuanto a veza, los datos también denotan nuestra dedicación al forraje de secano. Concretamente hemos tenido una media de unas 18.500 hectáreas dedicadas a este cultivo frente a las casi 68.000 hectáreas regionales y a las casi 105.000 hectáreas nacionales. Nuestra superficie representa el 27,3% de la superficie regional y un 17,6% de la superficie nacional.

ALFALFA SECANO	SUP. PALENCIA (ha)	SUP. CASTILLA Y LEÓN (ha)	SUP. ESPAÑA (ha)
2013	21.948	44.695	68.442
2014	24.556	56.187	75.836
2015	25.514	58.094	79.547
2016	26.722	65.670	87.735
2017	26.634	67.112	88.285
MEDIA	25.075	58.352	79.969

VEZA FORRAJE	SUP. PALENCIA (ha)	SUP. CASTILLA Y LEÓN (ha)	SUP. ESPAÑA (ha)
2013	17.445	58.657	93.401
2014	17.886	63.552	106.275
2015	24.393	78.105	114.045
2016	20.841	72.795	104.057
2017	11.973	65.934	107.098
MEDIA	18.508	67.809	104.975

No sólo contamos con mucha superficie agraria destinada a los forrajes sino que dentro de las explotaciones el peso de los forrajes es muy importante. Casi el 15% de las hectáreas sembradas de secano —que rondan las 350.000— se dedican a los forrajes, principalmente alfalfa y veza.

Pero esto no es todo, dicha superficie dedicada al forraje está muy concentrada en la comar-

ca de Campos, de forma que según datos de los Servicios Técnicos de ASAJA, en esa comarca un 38% de las explotaciones superan el 20% destinado a forrajes de secano dentro de sus cultivos de secano y un 23% incluso superan el 30% destinado al forraje. Esto quiere decir que un número muy elevado de explotaciones palentinas dependen en gran medida de la producción de forrajes de secano.

### Reivindicación de Asaja

Desde hace años, ASAJA-Palencia está demandando que se incluya la cobertura de sequía dentro del seguro de cultivos forrajeros. En un primer paso conseguía su inclusión en el Plan de Seguros Agrarios Combinados, aprobado por el Consejo de Ministros en diciembre de 2017 -el estudio de la cobertura de daños por sequía en el cultivo de alfalfa- pero han pasado dos años y seguimos igual.

En el Plan aprobado recientemente se mantiene el mismo texto pero seguimos sin contar con un seguro de sequía. El Ministerio reitera que “lo que es asegurable no es indemnizable”, haciendo alusión a que no se pueden dar ayudas aún existiendo catástrofes como la sequía de 2017.

Pues bien, en el caso de los forrajes de secano no contamos con seguro pese a haberlo solicitado en diversas ocasiones y nadie se ha acordado de nuestras producciones de forrajes de secano que no se podían asegurar y han tenido escasa o nula producción tanto en 2017 como en 2019.

El 15 de noviembre se abrió el plazo para asegurar cultivos forrajeros y los agricultores palentinos, dependientes en gran medida de los forrajes de secano, siguen sin poder asegurar sus producciones.

## SEGURO DE CULTIVOS FORRAJEROS

Ya está abierto el plazo para contratar el seguro de cultivos forrajeros (maíz y resto de cultivos), así como el seguro que cubre los cultivos agroenergéticos.

Los plazos de contratación son los siguientes:

### Forrajeros

Módulos 1 y 2 de maíz forrajero, desde el 15 de noviembre de 2019 hasta el 31 de mayo de 2020.

Módulos 1 y 2 del resto de cultivos, desde el 15 de noviembre de 2019 hasta el 31 de marzo de 2020.

Módulo P, desde el 1 de marzo hasta el 15 de junio de 2020, excepto para el maíz forrajero que finaliza el 15 de julio de 2020.



## PLAZO DE MODIFICACIONES

El fin de periodo de modificaciones del seguro de cultivos herbáceos de secano es el 1 de abril, para cambios de cultivos, bajas, altas y cambio de parcelas.



**ASAJA aconseja repasar las pólizas del seguro para evitar posibles penalizaciones en caso de indemnización**



## GREENING

# El FEGA fija el coeficiente provisional del “pago verde” 2019 en el 51,59 por ciento

El porcentaje resulta de dividir el importe total de la dotación financiera para el pago entre el importe del límite presupuestario para el régimen de pago básico establecido para la campaña 2019

## ASAJA-Palencia

El FEGA ha publicado el coeficiente provisional para determinar el importe del pago verde o greening correspondiente a 2019. El porcentaje fijado es el 51,593515 %.

Este porcentaje provisional de resulta de dividir el importe total de la dotación financiera para el pago del greening, entre el importe total del límite presupuestario para el régimen de pago básico establecido para la campaña 2019.

Así pues, de conformidad con lo establecido en la normativa, el importe del Pago para Prácticas Agrícolas Beneficiosas para el Clima y el Medio Ambiente (greening) de cada beneficiario, se calculará como un porcentaje del valor total de los derechos de pago básico que haya activado el agricultor en cada año de solicitud de ayuda.

## Cálculo

Este porcentaje se determina dividiendo el importe total de la dotación financiera del pago del Greening entre el valor total de los derechos de pago básico activados en la campaña en curso a nivel nacional.

El FEGA realiza este primer cálculo provisional de este porcentaje a tener en cuenta por los organismos pagadores en el caso de realizar el pago del anticipo, y posteriormente fijará el porcentaje definitivo (que nunca será inferior al provisional), que se aplica tanto a los pagos pendientes como a los pagos complementarios a los ya realizados con el coeficiente provisional.





**Talleres** **CASARES**

Calle Inglaterra, P - 108  
Teléfono 979 71 11 61  
34001 PALENCIA

Ctra. Palencia, Km. 37  
Teléfono 979 88 09 64  
34120 CARRIÓN DE LOS CONDES



**MASSEY FERGUSON**

Nuestro deseo se ha cumplido  
al vender las **PRIMERAS MARCAS**



**FELLA**



**LEMKEN**



**VALTRA**



**FENDT**



**TOPCON**



**MASCHIO**  
**GASPARDO**



**MX**











**“PASEN POR NUESTRAS INSTALACIONES A COMPROBAR  
NUESTRAS OFERTAS EN MÁQUINAS DE FORRAJE Y MONOGRANO”**



# 6 | PAC



## Ya se conoce la normativa que regulará la próxima campaña PAC

Se actualiza el control de la figura del agricultor activo, se favorece la incorporación de jóvenes y se introducen ajustes técnicos en los controles por monitorización de las parcelas

### ASAJA-Palencia

El Consejo de Ministros ha aprobado un Real Decreto con el fin de cumplir con la normativa comunitaria e introducir algunas mejoras técnicas derivadas de la experiencia adquirida en la gestión del sistema de ayudas, y facilitar así su aplicación a partir de la próxima campaña 2020. Entre los objetivos para la próxima campaña se pretende lograr una mejor canalización y eficacia de las ayudas, y una de la información que suministra el agricultor a la Administración Pública, a través de dicha solicitud.



### AGRICULTOR ACTIVO

En esa línea se ha actualizado el control de la figura del agricultor activo, reforzando los controles sobre los titulares que, por ser su actividad principal muy diferente a la agraria, se incluyen en la denominada lista negativa de solicitantes, a fin de comprobar que el perceptor de la ayuda realmente está ejerciendo la actividad agraria. De esta manera, en coherencia con las modificaciones introducidas en el Reglamento "Ómnibus", se reducen a uno los criterios para acreditar que una persona o grupo de personas son agricultores activos, demostrando que su actividad agrícola no es marginal.

### JÓVENES AGRICULTORES

Otra de las modificaciones a destacar es la relacionada con la incorporación de jóvenes y nuevos agricultores. En este sentido, con objeto de favorecer su incorporación a la actividad, se ha añadido una nueva referencia a tomar como fecha de su primera instalación en una explotación, dotando de mayor flexibilidad el acceso a las ayudas. De esta forma, se flexibilizan las condiciones para acreditar el cumplimiento por los jóvenes agricultores del requisito de primera instalación como responsable de la explotación agraria en el ámbito de la ayuda complementaria a los jóvenes agricultores y, consecuentemente, al acceso a la reserva nacional por parte de jóvenes y nuevos agricultores.

### AYUDAS ASOCIADAS

Por otra parte, en el ámbito de las ayudas asociadas de

derechos «especiales», se introduce un ajuste técnico en coherencia con las disposiciones generales sobre pagos directos. De este modo, los ganaderos potencialmente subvencionables que no soliciten estas ayudas durante dos años consecutivos perderán, con carácter definitivo, el derecho a recibirlas, excepto en casos de fuerza mayor o circunstancias excepcionales. No obstante, estos ganaderos podrán seguir siendo elegibles para otro tipo de ayudas asociadas.

### MONITORIZACIÓN DE PARCELAS

Otra de las novedades incluidas en la nueva norma, son las relacionadas con ajustes técnicos derivados de la incorporación de los controles por monitorización a los regímenes de ayudas. Dicho control por monitorización de las parcelas consiste en la observación periódica de imágenes de satélite de la superficie, lo que ofrece una nueva vía de simplificación de la gestión y reducción de los costes de control de las ayudas del que finalmente se beneficiarán los agricultores.

### AJUSTES TÉCNICOS

Por último, se incorporan ajustes técnicos menores en el contenido mínimo de la solicitud única de ayudas, como es el caso de la simplificación en la declaración de los cultivos hortícolas y frutales, la actualización de la declaración responsable referente al cumplimiento de los requisitos establecidos para cultivos proteicos, o el ajuste del tratamiento estadístico de la información que suministra el agricultor a la Administración Pública, a través de dicha solicitud.

### ASAJA acusa a la CE de interferir en los debates del consejo y el parlamento sobre el futuro marco financiero

La Comisión Europea ha hecho pública ya su primera propuesta de disposiciones transitorias de la PAC, que son cruciales para seguir contando con medidas de política agraria durante este periodo de transición a la espera de una nueva PAC post 2020.

Y lo ha hecho sin tener en cuenta la mínima cortesía institucional, interfiriendo en los debates de dos órganos soberanos de la Unión como son el Consejo y el Parlamento.

Las medidas de transición de la PAC propuestas por la Comisión suponen un recorte del 11% de los pagos directos de todos los agricultores en octubre de 2020, con recortes más severos en los regímenes agrícolas en el marco del segundo pilar, el del Desarrollo Rural, de la PAC.

Con su propuesta, la Comisión Europea da por buenos los límites máximos de pagos de la PAC establecidos en su propuesta legislativa para el próximo Marco Financiero Plurianual 2021-2027, interfiriendo por tanto en los debates del Consejo que todavía no ha fijado posición en cuanto al futuro presupuesto de la Unión, ya que están aún por resolver asuntos de capital importancia como el Brexit. Hay que recordar que en el seno del Consejo hay un nutrido grupo de países, liderados por España y Francia, que abogan por una continuidad de la partida agrícola en el próximo presupuesto, que debería verse incrementado por un mayor esfuerzo en las aportaciones nacionales.

En opinión de ASAJA, el presupuesto de la PAC debe mantenerse, al menos, en términos reales. Esto implica que durante el periodo de transición no puede haber ningún recorte de la financiación. Los Estados miembros deben poder abonar íntegramente los pagos directos y seguir apoyando las medidas actualmente subvencionadas en el marco del pilar II.





## ASAJA Palencia recuerda a las administraciones sus obligaciones frente a la plaga de topillos

### ASAJA-Palencia

El Observatorio de Plagas y Enfermedades Agrícolas de Castilla y León, dependiente de la Consejería de Agricultura, Ganadería y Desarrollo Rural, ha emitido un aviso en el que “se insta a la vigilancia” y a la realización de las “recomendaciones de manejo” que dan, tanto a agricultores como a “ayuntamientos, diputaciones provinciales, confederaciones hidrográficas y otras entidades y administraciones propietarias o gestoras de terrenos las recomendaciones de manejo para prevenir y controlar los riesgos derivados del topillo campesino.

Cabe recordar que en años pasados estas recomendaciones se cen-

traban en los agricultores únicamente. Los agricultores de la provincia se afanan en la nueva sementera con el miedo en el cuerpo porque, pese a que ellos están cumpliendo las indicaciones que indica la Consejería, ven cómo han sido mayoritariamente nulas las actuaciones por parte de los gestores de arroyos, cunetas, regatos, zonas circundantes a los cauces de ríos y arroyos y otras superficies del campo que no son parcelas agrícolas.

ASAJA ha enviado las recomendaciones emitidas por la Consejería a las administraciones implicadas: Diputación, Consejería de Fomento y Medio Ambiente, Confederación Hidrográfica del Duero, Ministerio de Fomento,



ADIF y todos los ayuntamientos de la provincia. De este modo, tomando en serio este recurrente problema por parte de todos, se podrá controlar en la medida de lo posible una plaga que causa daños a la agricultura y a las personas, porque no hay que olvidar que son ya 57 los afectados oficialmente este año por tularemia y que nadie

está libre de contraerla.

Desde ASAJA seguimos reivindicando la realización de estudios integrales donde se prueben diferentes medidas de lucha contra los topillos en el campo de forma real -abriendo la posibilidad a las quemas controladas como solución- y pueda comprobarse su efectividad.

Saber qué necesitas... nos hace diferentes

## MULTIRRIESGO AGRÍCOLA EN CASCO URBANO

En ASAJA te ayudamos a contratar el mejor seguro para tu almacén agrícola. Protege el almacén donde guardas la maquinaria, grano y aperos propios de tu actividad. También te protegemos frente a los daños que puedas sufrir y las reclamaciones de terceros.

Para un capital...	Continente	90.000€
	Contenido	60.000€
	<b>Total</b>	<b>215€</b>

Para otros capitales, no dude en llamarnos.



Ofertas también para naves fuera del casco urbano, seguros de automóvil, hogar, subsidio, salud...

Para más información :



979 752 344



# 8 | Actualidad



## ASAJA exige a la CHD la limpieza de los cauces fluviales de la provincia

La organización denuncia el abandono en que se encuentran los ríos y arroyos que impide el flujo del agua y actúan como reservorio de topillos. Además, lamenta el cobro de tasas cuando son los agricultores quienes limpian los cauces

### ASAJA-Palencia

ASAJA Palencia denuncia el estado de abandono en que se encuentran una gran parte de los cauces de ríos y arroyos en la provincia, llenos de maleza y vegetación propia de las zonas de ribera que impiden el flujo normal del agua así como su capacidad de desagüe.

La organización recibe a diario las quejas de agricultores y ganaderos que sufren daños en sus parcelas colindantes cuando hay alguna crecida de los ríos. Además observan con preocupación cómo la suciedad de los cauces actúa como reservorio de los topillos e impide el fin de las plagas que están dañando de forma muy grave a los cultivos.

“La Confederación Hidrográfica del Duero es muy exigente con el administrado, pero se exige poco o nada a sí misma, y la prueba es el estado lamentable de ríos y arroyos invadidos de vegetación”, denuncia ASAJA. “El organismo de cuenca recibe avisos continuados de los afectados por esa falta de limpieza pero no realiza ningún tipo de actuación, y lo peor es que está cobrando a los agricultores por limpiar en aquellos lugares donde debería hacerlo la CHD. Incluso el Ministerio de Fomento sigue el ejemplo de Confederación y cobra igualmente por esas labores en las zonas de su competencia”.

Ante esta situación ASAJA Palencia vuelve a reivindicar la limpieza de los cauces y denuncia su abandono, lo que provoca buena parte de los desbordamientos en época de lluvias y por consiguiente, daños en cultivos, fincas, infraestructuras rurales y explotaciones ganaderas. La organización hace un llamamiento a la CHD para que realice una verdadera labor de limpieza y conservación de cauces y se eviten situaciones como las vividas reiteradamente en localidades ribereñas.



En estas fotos se aprecia el estado en que se encuentra el cauce del Arroyo de las Frieras a su paso por Arconada. Ni siquiera se ve el curso del agua, tapado por vegetación de gran tamaño



Sobre estas líneas, estado del arroyo Santervás a su paso por Herrera de Pisuergra. En este caso la maleza sobrepasa en altura prácticamente a la carretera, y hace imposible distinguir el cauce.

A la izquierda vemos el Ucieza a su paso por la localidad de Población, un verdadero «río» de vegetación.

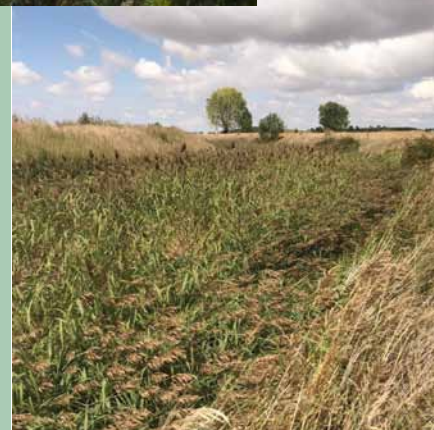

A la altura de Paredes de Nava el Retortillo no puede verse, porque solo se aprecia la maleza que vagamente dibuja su cauce



CAJAMAR SIEMPRE DESARROLLO SOSTENIBLE

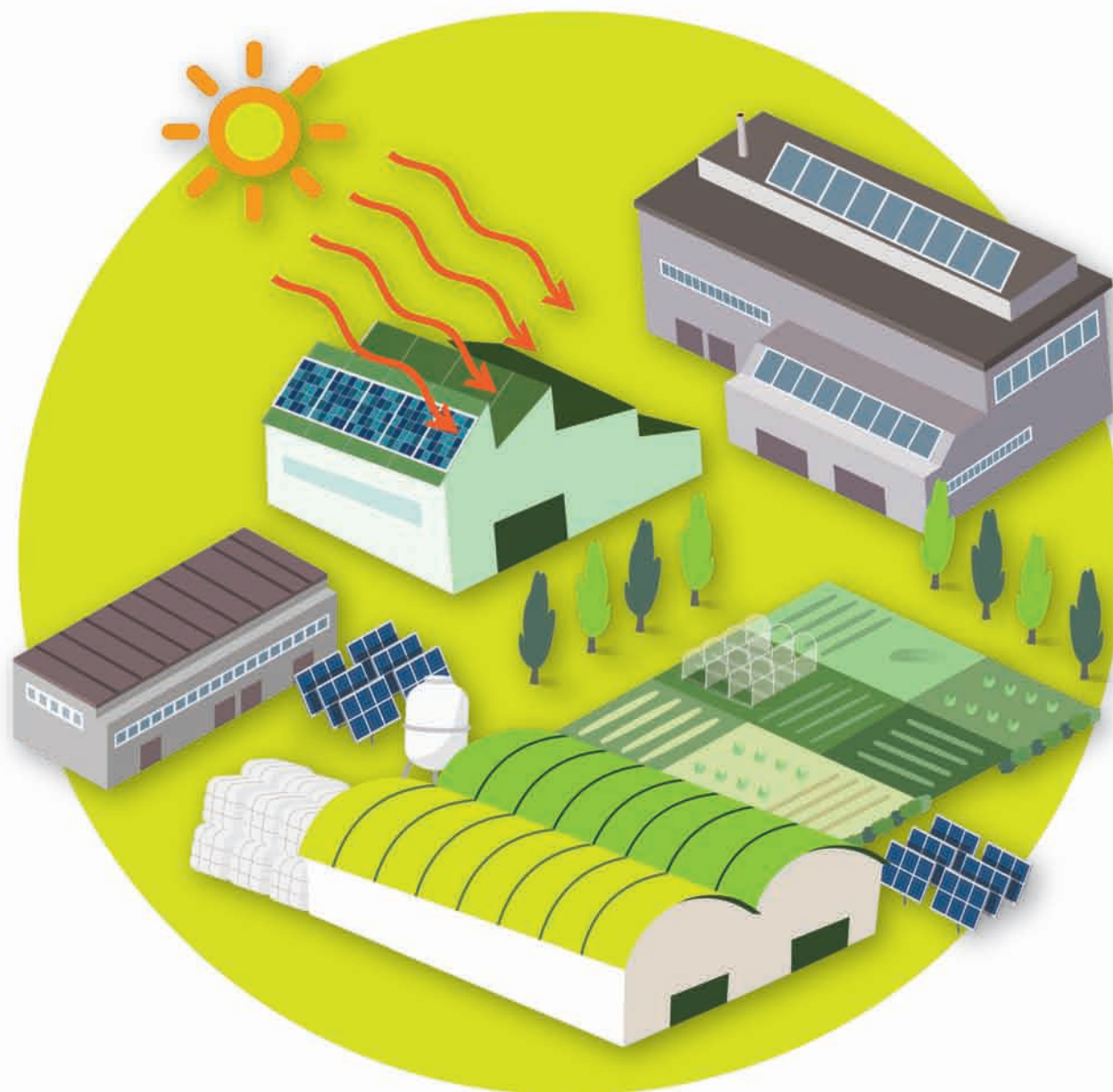

# ENERGÍA FOTOVOLTAICA

LÍNEAS DE FINANCIACIÓN PARA ADQUISICIÓN E INSTALACIÓN DE FUENTES DE ENERGÍA SOSTENIBLES

⚡ SOLICITA UN PROYECTO ⚡ TRAE TU PRESUPUESTO ⚡ SOLICITA TU LÍNEA ⚡ DISFRUTA Y AHORRA

**SOSTENIBILIDAD EN NUESTRO CAMPO  
...Y MUCHO AHORRO**



[www.cajamar.es](http://www.cajamar.es)  
Financiación sujeta a los requisitos  
y criterios de concesión de riesgo de la entidad.





## Asaja Palencia difunde los beneficios del queso con una cata en la Universidad

La iniciativa forma parte de la campaña para fomentar el consumo de productos lácteos emprendida por la Inlac en la que participa la organización agraria

### ASAJA-Palencia

El Campus de la Yutera acogía hace unos días una cata de quesos organizada por ASAJA Palencia en colaboración con la Inlac, una actividad incluida en la Semana de la Ciencia que lleva a cabo el Parque Científico de la Universidad de Valladolid.

Se trata de una iniciativa de la organización agraria enmarcada en la campaña de difusión del consumo de lácteos emprendida desde la Organización Interprofesional Láctea, con la que se recuerda a los consumidores la importancia de consumir leche y sus derivados como fuente de nutrientes esenciales, dentro de una dieta variada y saludable. Una recomendación que, por otra parte, realiza la Fundación Española de la Nutrición.

En el evento, que contó con la participación de la nutricionista Beatriz de la Fuente, y del responsable de Quesos El Afinador, Javier Alconero, se cataron varios quesos de leche de vaca, oveja y cabra de muy variados orígenes, texturas, maduraciones y sabores, pero todos ellos de muy alta calidad.



### Poner en valor el trabajo de los ganaderos

La campaña que lleva a cabo ASAJA Palencia para la difusión del consumo de productos lácteos pone en valor el trabajo de los ganaderos como base de la cadena láctea y busca incrementar la demanda de

estos productos, contribuyendo así a la sostenibilidad económica y social de un sector imprescindible para la sociedad, la vertebración del medio rural y para la preservación de sus espacios naturales.

La experta en nutrición expuso las características de queso, un alimento que posee una elevada concentración de nutrientes, entre los que cabe resaltar las proteínas, que al ser de origen animal son consideradas de alta calidad y alto valor biológico, así como minerales (fósforo, zinc, etc.) y vitaminas (vitamina A, riboflavina o B2 y vitamina B12).

### Fuente de calcio

Según señaló, se trata de una de las principales fuentes de calcio, un mineral fundamental para la salud de los huesos y de los dientes, cuya absorción se ve favorecida por la proteína que contiene el queso, sin olvidar la presencia de aminoácidos necesarios para que nuestro organismo funcione correctamente.

Por su parte, el ingeniero y emprendedor quesero fue desgranando los detalles de cada variedad que se analizó en la cata, las zonas de producción, tipo de elaboración, denominaciones de origen, colores, formas, texturas, aromas y tipo de corteza, enseñando a los asistentes cómo degustar cada queso y con qué alimentos y bebidas deben combinarse.





## La Junta permitirá cazar 20 lobos en la provincia

El periodo de caza se abrió el 22 de septiembre y finaliza el 23 de febrero

### ASAJA-Palencia

El Boletín Oficial de Castilla y León (Bocyl), ha publicado una resolución de la Dirección General del Patrimonio Natural por la que se aprueba el Plan de aprovechamientos comarcales de lobo en los terrenos cinegéticos situados al norte del Río Duero en Castilla y León para las temporadas 2019/2020, 2020/2021 y 2021/2022.

El Plan de Aprovechamientos determina el cupo de caza de lobos, para lo cual se han analizado factores como la densidad de manadas por comarca o la mortalidad conocida "no natural" por causas diferentes a la caza. Esta actualización ha permitido confirmar un total de 128 manadas, al norte del río Duero. De éstas, 23 manadas están ubicadas en la provincia de Palencia. En la provincia se han definido 4 unidades de gestión, denominadas comarcas loberas, con los siguientes números de manadas censadas:

- Cotos de Guardo, Cervera y Aguilar: 6 manadas.
- El Cerrato y Tierra de Campos: 5 manadas.

- Fuentes Carrionas RRC: 7 manadas.

- Saldaña-Valdavia y Boedo-Ojeda: 5 manadas.

A partir de la metodología de cálculo establecida se determinan para la provincia de Palencia los siguientes cupos de captura por comarca lobera, para cada una de las tres temporadas de vigencia del presente plan (2019/2020, 2020/2021 y 2021/2022):

- Cotos de Guardo, Cervera y Aguilar: 5 lobos.

- El Cerrato y Tierra de Campos: 0 lobos.

- Fuentes Carrionas RRC: 10 lobos.

- Saldaña-Valdavia y Boedo-Ojeda: 5 lobos.

Una vez aprobados los cupos, los titulares de los cotos de caza que tengan reconocido el aprovechamiento del lobo en sus planes cinegéticos para poder cazar, deberán solicitarlo a través de un modelo disponible en la Sede Electrónica de Castilla y León. Por tanto, no podrán hacer uso del precinto hasta que no reciban resolución expresa de autorización del Servicio Territorial de Medio Ambiente.

## La demanda comienza a superar la oferta en leche de ovino, y el sector espera subidas de precio

### ASAJA-Palencia

Después de tres años sumido en una profunda crisis, el sector del ovino de leche vislumbra perspectivas de conseguir un precio digno por su producción.

Es vital este cambio de tendencia, puesto que en los últimos años se han perdido en Castilla y León 423 explotaciones ganaderas, un 16,7% del censo total. Esto se debe a que, durante tres años consecutivos, 2016, 2017 y 2018, los ganaderos de ovino de leche se han visto obligados a vender su leche por debajo de los costes de producción.

Del último informe publicado por el FEGA (Fondo Español de Garantía Agraria) sobre entregas del sector del ovino de leche, se desprende que la producción de leche en España ha bajado un 2,57% en lo que vamos de año 2019, con respecto a lo acumulado en el mismo periodo en 2018.

Esta situación, junto con el crecimiento de la exportación y en especial un mercado asiático que demanda con fuerza productos de Castilla y León, apunta que hay sólidas perspectivas de que la demanda supere la oferta y los precios suban.



## ASAJA defiende el futuro del sector porcino frente a la demonización de la actividad

### ASAJA-Palencia

A pesar de que regula las explotaciones en función de su tamaño, la normativa actual sobre porcino -vigente desde hace casi 20 años- no recoge ninguna referencia al término "macrogranja", utilizado peyorativamente de forma interesada por quienes se oponen a proyectos de este tipo en nuestra provincia.

Ante la campaña contraria a la instalación de granjas de cerdos, un sector que sufre a diario críticas infundadas producto de la desinformación, ASAJA defiende a una ganadería profesional, productiva y rentable que debe contar con un dimensionamiento adecuado. "No debemos perder oportunidades de negocio, sino buscar la forma de aprovecharlas haciendo las cosas bien", señala Honorato Meneses.

El presidente de ASAJA Palencia recuerda que "si hay algún sector inundado por la normativa" es el agrario, y más concretamente el pecuario. "Las granjas porcinas tienen derecho a implantarse en nuestro territorio dentro de las dimensiones permitidas por ley, aunque en ASAJA creemos en el modelo de explotación familiar y defendemos el derecho de los habitantes de los pueblos a decidir sobre su futuro".

Meneses se muestra convencido de que toda actividad debe tomar medidas correctoras de forma que tenga el menor impacto posible, "algo que exige la administración a cualquier instalación ganadera, pero el nivel de bienestar animal exigido es tal que se puede afirmar que es una suerte para los animales ser criados en España".

"Antes de demonizar al porcino se deben tener en cuenta sus pros, entre ellos, que el purín es un gran fertilizante que mejora las parcelas agrícolas, favoreciendo la microfauna, aumentando la materia orgánica y, por tanto, la retención de líquidos", subraya ASAJA. "Además es un producto de proximidad y reduce el abonado químico. También hay que pensar que los piensos para alimentación animal se formulan en su mayor parte con cereales, y las integradoras consumen un alto porcentaje del cereal en nuestra región. Además, el censo porcino de la provincia de Palencia es exiguo, contamos aproximadamente con sólo un 3% del porcino regional, pero en cambio disponemos de una gran superficie agraria donde se podría valorizar el purín. Por no hablar de la capacidad para fijar población de la ganadería que tanta falta hace a nuestro medio rural".

"No debemos perder oportunidades, sino buscar la forma de aprovecharlas haciendo las cosas bien"





## El alto índice de arrendamiento de tierras, una de las debilidades principales de la agricultura

### ASAJA-Palencia

Las cifras oficiales confirman lo denunciado repetidamente desde ASAJA: el alto índice de arrendamiento es uno de los mayores lastres para la rentabilidad del sector agrario de Castilla y León.

En un reciente informe sobre los perceptores de ayudas de la PAC, elaborado por los grupos que están trabajando en el Plan Estratégico de España para la PAC post 2020, se destaca la “muy baja tenencia en propiedad” existente en la agricultura de Castilla y León.

Subraya como especialmente preocupante que solo el 24 por ciento de sus casi tres millones de hectáreas de cultivo de secano declaradas por perceptores de la PAC lo es en propiedad, y poco

más, un 29,4 por ciento, de la superficie de regadío.

Estos porcentajes están muy por debajo de la media nacional, ya que un 49,9 por ciento del secano y un 57,6 por ciento del regadío es propiedad de los agricultores que los trabajan en España. Y aún es mayor la distancia de Castilla y León respecto a comunidades similares por dimensiones, como Castilla-La Mancha (70,5 propiedad en secano y 79,4 en regadío), Andalucía (71,6 en secano y 70,7 en regadío) o incluso la vecina Aragón (46,1 en secano y 61,1 en regadío).

Para los expertos que forman parte de estos grupos de trabajo, la baja tenencia de la tierra en agricultura es un dato para tener



muy en cuenta tanto a la hora de valorar la competitividad de las explotaciones, como a la de comprender las dificultades con las que se encuentran los jóvenes para incorporarse al sector.

De hecho, los dos principales problemas de la agricultura

de Castilla y León son la falta de rentabilidad y la pérdida de activos. Y es que demasiadas veces, la renta es tan alta que no queda ningún margen de beneficio, según señala Donaciano Dujo, presidente de Asaja Castilla y León.

### DESDE LA ATALAYA

José María RUIZ ORTEGA

## Los duendes de noviembre

Según avanzamos el mes de noviembre, con la sementera de cereales prácticamente terminada, las veladas son más largas y el frío se hace sentir de un día para otro. Las tardes del otoño de noviembre son tan fugaces como un relámpago, se embarullan en el ocaso y cae el sol en un pozo tan hondo y oscuro que parece que los duendes nos eclipsan al nocturno inmediato.

Este año, las primeras heladas del otoño han resistido hasta noviembre, con campos germinados dentro aún en la luna de octubre. Las lluvias en los primeros cuartos de la luna, nos hacen recordar las tradiciones meteorológicas de “siete lunas cubre”. El refranero nos asegura que: “en lloviendo por los Santos, siembra, aunque sea en un canto”.

De modo que todo transcurre con la serenidad de las cosas bien hechas. Hemos recogido frutas y frutos al tiempo que en el campo de arboledas, de viñedos o sotobosque se presenta un espectáculo multicolor de hojas que mudan en tonos variados, desde el verde seco al amarillo delicado y suave hasta los marrones sedosos de melocotón y castaño; con la humedad en este manto mullido de hojarasca nacen hongos donde se refugian los duendes del bosque.

Es tiempo de asar castañas, cascar almendrucos en el hogar y recordar los cuentos y los dichos de la abuela o la tía, ya que en todos los pueblos había una tía que recordaba las tradiciones del lugar y las viejas coplas de cordel. Sí, ya sé, ahora hay calefacción y el hogar, como fuego vivo, está en la vitrocerámica. Además, los nuevos instrumentos de ocio han sustituido las veladas de parchís, damas, loterías o naipes. Ahora con la televisión, internet, móviles de última generación, facebook y los deberes de clase, no hay tiempo de conversación y menos de contar un cuento.

Y sin embargo, los duendes continúan viviendo debajo del suelo radiante, se han adaptado desde aquellas casas con

portalón, galería, cantarera y amplia cocina con hogar. Los duendes siguen haciendo ruido por las noches en las alacenas, mueven objetos cuando no les vemos, son los cuidadores de la Naturaleza y los dueños del bosque. No sé si son elfos, silfos, gnomos, trasgos, hadas o los castellanos martinicos -representados como cabezudos en las fiestas- pero tienen mucho que ver con el bosque burocrático del agricultor.

Dicen que entran en los archivadores, tienen acceso a los papeles de la PAC, revuelven en los derechos y en la superficie de las parcelas al entrar en el Sigpac, en ese bosque de folios mueven y pierden facturas en el cuaderno de campo. Como dueños de la casa o del lugar donde se instalan, son caprichosos y celosos; tengo testimonios de haber provocado averías en los grifos y tuberías de agua. Según la etimología española, su nombre provendría del apodo “Duen de Casa” o “Dueño de Casa”. Suelen aparecer en los relatos remendando zapatos, trabajando en minas o incluso asistiendo a otros personajes míticos, como en la confección de juguetes.

El folklore dice que causan sustos más por diversión que por maldad, provocando ruidos o extraviando intencionalmente objetos. La peculiar relación de los duendes con los humanos nos sirve de excusa para reflexionar sobre la relación entre las personas y la afinidad con su entorno cotidiano.

Los tiempos cambian, los lugares se modifican, pero no se olviden de contarles a los hijos, a los nietos, a los sobrinos y a los niños en general que los duendes que cuidan el bosque y los pueblos son los habitantes de la España vacía, los hombres y mujeres rurales, esos son los guardianes y protectores del campo.







# Agenda | 13

## Concurso de Cuentos de Navidad de Asaja Palencia

Hasta el próximo 18 de diciembre está abierto el concurso de cuentos de Navidad que organiza Asaja Palencia. El tema girará en torno a la Navidad, preferiblemente en el medio rural. Podrán presentarse niños de hasta 14 años. Los trabajos deberán ser inéditos y que no se hayan presentado en otros concursos de años anteriores. Tendrán una extensión mínima de un folio. Habrá tres premios por los que los ganadores recibirán varios regalos sorpresa. Los trabajos se entregarán en las oficinas de ASAJA-PALENCIA.



## La oficina de Herrera abre los lunes 23 y 30 de diciembre

Las próximas fiestas de Navidad y de Año Nuevo caen en miércoles, día habitual en que ASAJA abre su oficina de Herrera. Por lo tanto, esas dos semanas la organización atenderá a los afiliados en Herrera los lunes 23 y 30 de diciembre, con el fin de no dejar sin su servicio semanal a la localidad.



## Curso de manejo de GPS en diciembre



Alumnos de los cursos de Manejo de GPS celebrado en noviembre

ASAJA organiza un curso de Manejo de GPS que se celebrará en diciembre, y se añade a los dos cursos que se han celebrado entre el 25 y el 29 de noviembre. El curso se imparte entre el 16 y el 20 de diciembre en horario de tarde y consta de 20 horas. Los interesados deben comunicarlo al teléfono de ASAJA: 979 752344. Financian:



Fondo Europeo Agrícola de Desarrollo Rural: Europa invierte en las Zonas Rurales.



GOBIERNO DE ESPAÑA MINISTERIO DE AGRICULTURA, PESCA Y ALIMENTACIÓN



Junta de Castilla y León

## Resultado de los concursos de ASAJA para niños y jóvenes

Ya se han fallado el XXI concurso infantil de pintura del medio rural "así es mi pueblo" y el XI concurso de fotografía juvenil "mi pueblo, mi gente", organizados por ASAJA de Castilla y León con el patrocinio de la fundación Villalar Castilla y León.

El jurado, reunido en la sede de las Cortes autonómicas, ha estado formado por su presidente, Luis Fuentes Rodríguez; el dibujante y humorista gráfico de ABC José María Nieto; el fotógrafo y editor Asís González Ayerbe, y Donaciano Dujo, presidente de ASAJA de Castilla y León.

Con el concurso de pintura "Así es mi pueblo" se pretende que los niños del medio rural de Castilla y León muestren sobre el papel el día a día de los pueblos de nuestra región, dibujando motivos agrarios y ganaderos, paisajes, personas o cualquier otro aspecto cotidiano de la vida rural. El objetivo del concurso "Mi pueblo, mi gente" es que los más jóvenes plasmen en fotografías diferentes aspectos de la vida en los pueblos en los que residen o veranean, convirtiendo así a los adolescentes "reporteros" del día a día rural. Con este certamen, a ASAJA le gustaría poder implicar en la construcción de ese deseable futuro rural a los más jóvenes, contribuyendo a que valoren sus pueblos de origen.

**Los premiados en el concurso de pintura infantil "Así es mi pueblo" han sido:**

Primera categoría (hasta 6 años de edad)

1º Emma Aceituno Pindado, de 5 años, de Santo Domingo de las Posadas, Ávila

2º Sara García Talegón, de 6 años, de Villalba de la Lampreana, Zamora

Segunda categoría (de 7 a 9 años de edad)

1º Diego Ros Romero, de 9 años, de Torreandaluz, Soria

2º Alba Gil Rodríguez, de 7 años, de Monteagudo de las Vicarías, Soria

Accésit: Mireia Ros Romero, de 7 años, de Torreandaluz, Soria

Tercera categoría (de 10 a 12 años)

1º Noa Olalla, de 10 años, de Carcedo de Burgos, Burgos

2º Helena Chi Frutos Rebollo, de 12 años, de Sardón de Duero, Valladolid

**Los autores de las fotografías premiadas en el concurso "Mi pueblo, mi gente" han sido:**

Primer premio ex aequo

Adrián Díaz Camarero, de 13 años, Castrovido, Burgos

Alejandra Fernández Gómez, de 17 años, de Lanzahíta (Ávila)

Accésit: Cecilia Díez de Frutos, de 17 años, de Arroyo de la Encomienda (Valladolid)

Además, todos los participantes han recibido un pequeño obsequio en agradecimiento por su participación.



**LOTería DE NAVIDAD DE ASAJA**  
**Nº 08504 - 36550 - 40058 - 48377**  
**PARTICIPACIONES DE 20 € (5€ CADA NÚMERO)**  
**YA A LA VENTA EN LAS OFICINAS DE ASAJA PALENCIA Y PROVINCIA**



# I 4 | Servicios



**Mariano Bustillo, responsable del Observatorio Meteorológico de Carralobo (Astudillo, Palencia)**

## Carralobo

### Las lluvias y las temperaturas, por encima de la media en octubre

Destacar los 14 días de precipitación (dos de ellos inapreciable) en que se han registrado 77,8 litros, cantidad superior a la pluviometría media de un mes de octubre. Recordar que en octubre de 2018 solo se registraron 15 litros, por lo que fue uno de los más secos que se recuerdan.

La temperatura máxima de 28,2 grados el día 8 es de las 5 más altas de un mes de octubre en los últimos 33 años. La mínima de 4 grados es también la más alta de ese mismo periodo, siendo la oscilación extrema mensual de 24,2 grados.

La temperatura media se situó en 13,6 grados. En 2018 octubre también fue más caluroso de lo normal, aunque trajo la primera helada del año agrícola, lo que es habitual en este mes.

Octubre también nos dejó 173,1 horas de sol, mientras que el viento alcanzó su velocidad máxima el día 13, con 34 kilómetros a la hora de componente oeste.

**Refrán:** La luna de octubre, siete lunas cubre; y si llueve, nueve

**Efemérides:** En octubre de 1966 la precipitación fue de 126,7 litros



## PRECIOS AGRARIOS

Producto	Unidad	1 nov.	8 nov.	15 nov.	22 nov.
Trigo blando	€/100 kg	18,80	18,70	18,70	18,60
Cebada pienso	€/100 kg	17,50	17,50	17,50	17,40
Centeno	€/100 kg	16,80	16,70	16,70	16,60
Avena	€/100 kg	17,30	17,40	17,50	17,60
Maíz	€/100 kg	17,50	17,30	17,30	17,30
Alfalfa	€/100 kg	18,80	18,70	18,70	18,70
Patata	€/100 kg				
Vacuno mayor	100 kg vivo	145,00	145,00	145,00	145,00
Añojos (480-550 kg)	100 kg vivo	221,00	219,00	219,00	219,00
Vacas leche 1 parto	cabeza	1378,00	1378,00	1378,00	1378,00
Vacas leche 2 parto	cabeza	1142,00	1142,00	1142,00	1142,00
Terneras descalost.	cabeza	177,00	177,00	177,00	177,00
Terneros descalost.	cabeza	167,00	166,00	166,00	165,00
Oveja desecho	100 kg vivo	59,00	59,00	59,00	59,00
Lechal (10-14 kg)	100 kg vivo	427,00	427,00	427,00	424,00
Lechazo (10 kg)	100 kg vivo	507,00	507,00	507,00	504,00
Cerdo cebo	100 kg vivo	143,00	143,00	143,00	145,00
Leche vaca	100 l				
Leche oveja	100 l				

Estadística, Estudios e Informática del ST de Palencia  
Consejería de Agricultura y Ganadería

Fuente: CHD



## EMBALSES DE LA PROVINCIA

	CAPACIDAD	VOLUMEN EMBALSADO
Camporredondo	70,00 Hm <sup>3</sup>	17,90 Hm <sup>3</sup>
Compuerto	95,00 Hm <sup>3</sup>	49,40 Hm <sup>3</sup>
Requejada	65,00 Hm <sup>3</sup>	28,30 Hm <sup>3</sup>
Cervera	10,00 Hm <sup>3</sup>	3,60 Hm <sup>3</sup>
Aguilar	247,00 Hm <sup>3</sup>	58,60 Hm <sup>3</sup>

## Programa de televisión



### Campo Palentino

Emisión todos los jueves desde final de septiembre a junio a las 22:30 h. La 8 Cyltv  
Redifusiones los jueves a la 1:00 h y los viernes a las 12:00 y las 17:00 h.



## Radio

### Agropopular Asaja Palencia

Emisión cada viernes 13:20 h. en el dial 99.8 FM Cope Palencia (excepto agosto).

## Periódicos

### Campo Palentino y Campo Regional

Publicación mensual con envío a los socios de Asaja Palencia

## On line



twitter..... @asajapalencia



facebook..... /asajapalencia



www.asajapalencia.com

## Horario invierno

9.00 - 14.00 h. (lunes a viernes)  
16.00 - 19.00 h (lunes a jueves)

## Asesoría Juntas Agrarias Locales

En Asaja Palencia disponemos de un servicio de asesoría a las Juntas Agrarias Locales de la provincia.

## Consultoría de energía

Puedes utilizar el servicio de consultoría energética de ASAJA para asesorarte sobre la mejor opción en energía y obtener el mayor ahorro en los gastos de tu explotación.

## Servicio de distribución de gasóleo

La distribución del gasóleo se realiza en 48 horas a partir de la fecha de pedido, siendo necesario solicitar como mínimo 1.000 litros. Practicamos controles de calidad.

Si deseas disfrutar de estas ventajas, los pedidos debes hacerlos contactando con ASAJA-PALENCIA, en el teléfono 979 752 344. Te recomendamos que nos consultes precios.





# Agroprofesional | 15

## MAQUINARIA

### VENTA

• Se vende chisel prácticamente nuevo por jubilación. 3 m de ancho, con 11 brazos en 2 filas. Separación entre filas de 90 cm. Equipado con rodillo trasero. Tfno.: 617 67 82 24.

• Vendo tractor John Deere 3640. En muy buen estado. Tel. 626589059

• Se vende rastrillo hilerador marca Doblas 9-8-3 con extensiones hidráulicas en muy buen estado, y rastrillo marca Vicón de 5 soles. Tel. 637526065

• Vendo sembradora Gasparado de siembra directa de discos, de 4m.: Tel: 651908840

• Vendo sembradora siembra directa Khun 4,5 m en buen estado. Tel. 616840706

• Vendo sembradora neumática de 5m RS5000. Tel. 675897701

• Vendo máquina de ordeño Marca Flaco de 16 ovejas 8 puntos. Tel. 635808607

• Vendo sembradora de siembra directa Kuhn Fastliner 6000SD, 6 metros. Tel. 680387780

• Vendo arado de 5 cuerpos Ovlac de balistas y tajo variable, y arado reversible de 4 cuerpos de fusible kverneland LG85 cabezal de 160. Tel 636412381

• Vendo por cese de actividad: tractores John Deere de 4255 y 7430 premiun con todos los extras, grada rotativa Lely de 3 metros con tripuntal, camión Renault 220 DT para carga de 12.000 kg, sembradora Gil 5 metros de siembra convencional como nueva, arados Keverland 5 cuerpos de cabezal variable y apertura hidráulica y otro reversible de 4 cuerpos de Ovlac. Tel. 669018247

• Vendo máquina de siembra directa Kum SD 4000. Tel. 695643533

• Vendo tapones de cobertura, chapas de regar y un cultivador de caracol de 11 brazos. Tel. 659965065.

• Vendo máquina de herbicida AMP de 18 metros con GPS y corte de tramos, sinfin hidráulico de 8 metros, trilladora de madera de 4 filas de 3 metros. Tel. 679521831

• Vendo arado kverneland de 3 cuerpos tajo variable, cultivador 19 rejas en 3 filas, rastra de rail de 3 metros. Tel. 609547951

• Vendo remolque de 8.000 kg tipo bañera, volquete; abonadora Vicón de 900 kg; lote de 53 tubos de 4"; cusquider de 3 m. con rulo y rastrilla; bomba de regar a la toma de fuerza del tractor; depósi-

to de gasoil de 2.000 l. homologado con bomba eléctrica y extintor de incendios. Tel: 676249842.

• Vendo kuskilder de 3,5 metros en buen estado y cultivador de 13 brazos. Tel: 626589059

• Vendo sembradora neumática, hidráulica Kverneland 5 m y rastra fija de 3,60m de pletina. Tel. 605981868

## AGRICULTURA

• Vendo 4.000 kg de alfalfa y paja de cebada y trigo en paquete pequeño. Tel 686668236

• Vendo 1,70 Has de regadío. Tel. 651852128

• Vendo alfalfa, forraje y alfalfa en grana. Tel. 665880212 y 979833108

• Vendo 10 hectáreas de regadío en Baños de Cerrato. Tel: 699924578

• Vendo 50 paquetones de alfalfa 50 por 90, forraje y 3000 kg de alfalfa en grana. Telefono 665880212 y 979833108

• Venta de alfalfa, veza, avena y paja en paquetes de cuatro cuerdas. 610.67.10.77. Palencia.

• Vendo veza grano limpia. Telefono: 696547433

• Vendo 90.000 Kg de forraje de avena. Tel. 686.98.65.10.

• Vendo bolas de Ray Grass, Tel. 637742133 y 635916466

• Vendo 85,20 Has en el término de Palencia: 28,62 has de regadío, 44,48 has de secano, 5,17 has de pinar, 5,28 has de monte y 1,67 has de eriales. Todas ellas con sus correspondientes derechos. Todas ubicadas a pie de carretera. Tel. 979971992.

• Vendo 1.500 kg de esparce-ta. Tel: 651908840

• Vendo acciones de ACOR sin cupo, precio 350 Euros por acción. Tel. 669293087.

## GANADERÍA

### VENTA

• Se venden terneras de raza Angus. Interesados ponerse en contacto con el teléfono 677702579.

• Vendo: sala de ordeño, semi-nueva completa con accesorios. Tel. 618639642

• Vendo rebaño de ovejas ASSAF y AWASI abocadas. Telefono 678522769

• Vendo 8 comederas metálicas de 2 metros. Tel. 635808607

## ASAJA te regala la Agenda Agraria

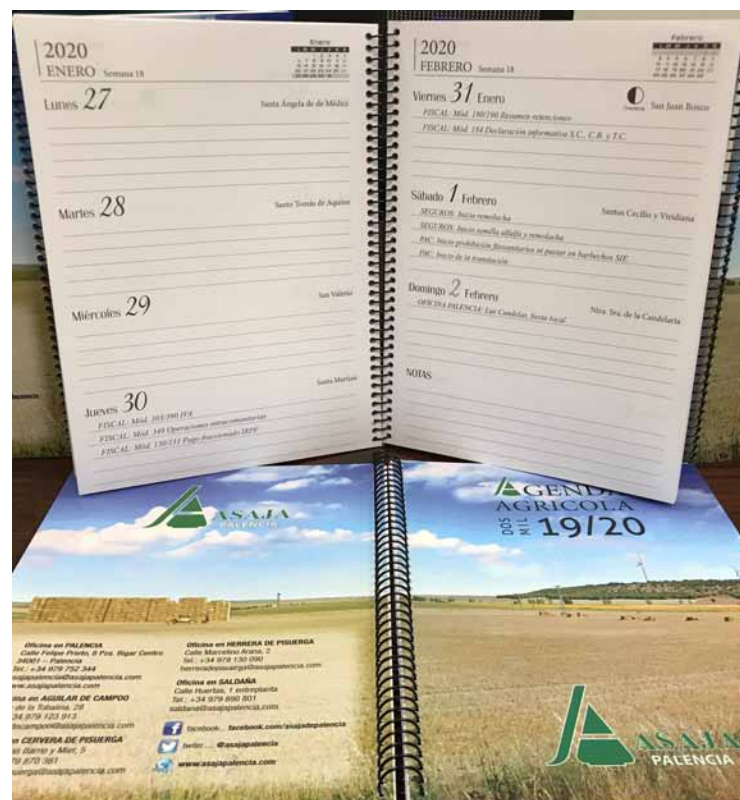

Este año ASAJA Palencia ha creado una agenda especialmente dirigida para el sector agrario de Palencia. Es ideal para apuntar lo que se va haciendo en el campo y además cuenta con muchas fechas de interés para nuestro sector por lo que usarla a diario puede resultarte muy interesante:

- PAC
- Fiscalidad
- Seguridad Social
- Seguros agrarios
- Caza
- Juntas Agrarias Locales
- Días de cierre de las oficinas de ASAJA
- Calendario lunar
- Santoral
- Cambios de hora

Te la entregaremos en nuestras oficinas hasta que se acaben las existencias.

**Hnos. CANTERO**  
NIVELACIÓN DE TIERRAS  
TRABAJOS AGRICOLAS Y FORESTALES  
655909791 - 659965030  
Astudillo (Palencia)

**NIVELACIÓN DE TIERRAS**  
**Reja**  
659 734 086  
Palencia



SECTOR AGRARIO

# NUESTRO COMPROMISO ES TU TRANQUILIDAD

**TÚ ESCUCHAS A TU CAMPO,  
NOSOTROS TE ESCUCHAMOS A TI.**



En Unicaja Banco llevamos muchos años trabajando junto a profesionales del sector agroalimentario como tú. Eso nos ha permitido detectar tus necesidades y crear productos a medida para cubrirlas: desde financiación hasta medios de pago y previsión.

Con nuestra oferta de soluciones tendrás el apoyo necesario para mejorar tu producción, rentabilizando tu negocio y aumentando tu seguridad.

Unicaja Banco, S.A. Avda. Andalucía 10-12, 29007 Málaga. Inscrito R.M. de Málaga, Tomo 4.952, Libro 3.859, Sección 8, Hoja MA-111580, Folio 1, Inscripción I. C.I.F. A93139053.

UNICAJABANCO.ES

