

CAMPO Palentino

ASAJA PALENCIA

www.asajapalencia.com

Nº 218

Diciembre 2020



SUMARIO

Donaciano Dujo, muy crítico ante el próximo periodo PAC

Pág. 5

ASAJA pide la ampliación en el plazo de inscripción de equipos fitosanitarios

Pág. 8

Hacienda mantendrá sin cambios el régimen de módulos para el campo

Pág. 8

ASAJA pide una recuperación amplia y con continuidad de la ayuda a zonas desfavorecidas

Pág. 10

Los regantes denuncian que no se aplica la ley de los dos contratos eléctricos

Pág. 10

Nuevos cursos de manejo de GPS organizados por ASAJA

Pág. 13

RESUMEN DEL AÑO

Luces y sombras en el balance agrario anual de ASAJA Palencia



Págs. 4 y 5

ASAJA DENUNCIA NUEVOS ATAQUES DE FAUNA SALVAJE A LA GANADERÍA

Pág. 6



ASAJA PIDE EL APOYO DE LOS CONSUMIDORES PARA EL SECTOR Y EL COMERCIO LOCAL

Pág. 7



**CONSUMAMOS NUESTROS PRODUCTOS
CONSUMAMOS EN NUESTRO COMERCIO**

2 | Opinión



CARTA DEL PRESIDENTE

Honorato MENESES

Palos en la rueda



A Marco Tulio Cicerón, jurista, político, filósofo, escritor y orador romano se le atribuye una frase referida a nuestro sector: “la agricultura es la profesión propia del sabio, la más adecuada al sencillo y la ocupación más digna para todo hombre libre”.

Es considerado universalmente como uno de los autores más importantes de la historia romana. Todos los hombres y mujeres del sector agrario nos hemos sentido halagados y reconocidos por la frase que en su día pronunció y que durante veintiún siglos ha resumido perfectamente la esencia de nuestra profesión.

Seguramente hoy, si viviera Cicerón se sentiría orgulloso por una frase que ha pervivido, con sentido pleno, durante más de 2000 años pero que, tristemente, ya no refleja la realidad de todos los que nos dedicamos al campo y la ganadería.

Me quiero referir a la parte final de la frase, “la ocupación más digna para todo hombre libre”. Hoy ya no está vigente, los agricultores y ganaderos hemos visto cómo de forma progresiva e implacable se anulaba nuestra capacidad para decidir sobre todos los aspectos que afectan a nuestra actividad diaria. Al mismo tiempo nos vemos envueltos en una serie de normativas, muchas veces absurdas; tanto, que suelen durar unos pocos años para ser modificadas de nuevo, sin que el fin que persiguen justifique los medios empleados para tratar de lograrlo.

Es evidente que hoy, en Europa, no se puede vivir a espaldas de la PAC en nuestra profesión, por mucho que haya nostálgicos de otros tiempos que no volverán. El mundo está cambiando muy rápidamente y las priorida-

des también. Hoy nos preocupa más el cómo se producen los alimentos que la propia seguridad que nos da el tenerlos.

El sector agrario ha demostrado una capacidad de adaptación enorme. Desde el año 1993 nos hemos tenido que familiarizar con normativas que afectaban a nuestra forma de producir. Por citar algunas podemos hablar del barbecho tradicional, el blanco, todas y cada una de las normativas de condicionalidad, la aparición de los derechos, con ayudas acopladas a la actividad y desacopladas también, el SIG-PAC, los derechos de pago básico, regiones productivas...

De nuevo estamos ante una reforma de la PAC donde todo lo que se conoce apunta a normativas que van a encorsetar aún más al sector ”

De nuevo estamos ante una reforma de la PAC, donde todo lo que se conoce apunta a normativas que van a encorsetar aún más al sector, en detrimento de nuestra libertad para decidir sobre todas las cuestiones que afectan a la hora de organizar nuestra explotación y nuestro trabajo.

Vamos a tener que estar más pendientes de cumplir con todas las normas impuestas, que de nuestros cultivos, y todo ello, afectando de forma directa a la rentabilidad de nuestras explotaciones y a nuestra productividad. Más obligaciones es sinónimo de menor rentabilidad y, por si fuera poco, con un nuevo recorte de los fondos que percibiremos de la PAC.

Y una vez más, el comisario europeo se ha vuelto a comprometer a simplificar todos los trámites de la PAC, promesa ya escuchada en ocasiones anteriores pero nunca cumplida y que seguramente vendrá a significar mayor complejidad aún.

Edita

ASAJA PALENCIA

Presidente

Honorato Meneses de Prado

Gerente

Álvaro de la Hera Criado

Coordinador Área Social

Luis Carlos Lobete Martín

Redactora jefe

Sonia Arnuncio Perujo

Colaboradores Técnicos

Inmaculada Estébanez Álvarez
Antonio Sendino Fernández
Alberto Díez Escribano
Carmen Sánchez Martín
Mercedes García Rojo
Carlos Ruiz Monge
Alberto Muñoz Arenas
Isabel Franco Calvo
Rosa Liébana García
Carlos Bayón Valtierra
Alfonso Alba Oliva
Encarna de la Cruz Ruiz
Soraya Aguado Enríquez
Rubén de la Fuente Cembrero
Mar Sánchez Vergara
Paqui Gutiérrez Cantero
Tania Torío Martino
Jessica Gómez Prieto
Raquel García Bravo
Ruth Villalba Ortega
Jesús Javier Bajo Espinilla
Raquel Pérez Calles
Rocío Peinador Maestro
Raquel Aguilar Clavero
Jesús Lerones Merino
Julia Miguel Garrido
Juan Miguel López Martínez
Consuelo Payo Gutiérrez
Cristina Jiménez Alvarado
Víctor Alcalde Curiel

Publicidad

ASAJA- Palencia

Imprime

Gráficas ZAMART S.L. - Palencia
Tirada de este número
3.500 ejemplares

Distribucion gratuita

Depósito Legal

P. 299 - 2000

OFICINAS

. Oficina Palencia:

Felipe Prieto, 8. Pza. Bigar Centro
CP: 34001 - Tel. 979 752 344
asajapalencia@asajapalencia.com

. Asesoría fiscal y laboral:

Tel. 979 110 630

. Oficina en Saldaña:

Huertas, 1 entreplanta
CP: 34100 - Tel. 979 890 801

. Oficina en Aguilar de Campoo:

Plaza de la Tobalina, 28
CP: 34800 - Tel. 979 123 913

. Oficina en Cervera de Pisuerga:

Matías Barrio y Mier 5, bajo
CP: 34840 - Tel. 979 870 361

. Oficina en Herrera de Pisuerga:

Marcelino Arana, 2
CP: 34406 - Tel. 979 130 090

Síguenos en Facebook y Twitter
@asajapalencia



Fernando Gutiérrez / Ganadero de vacuno de Quintana del Puente

Yo también

Hace varios días leía una noticia sobre la queja de los ingenieros agrónomos. Por la egoísta apropiación por parte de los veterinarios de las competencias en la garantía y control en el bienestar animal se quejaban los agrónomos amargamente porque les quitaban su parte de protagonismo, se quejaban de la arrogancia de los veterinarios y de apropiación indebida de ciertas competencias legales, gritando alto y enfadados contra el sector veterinario.

Nada que ver con el bienestar animal y sí con la posibilidad de perder protagonismo y sobre todo cuota de mercado en una lucha para demostrar quién es “más guapo y más listo”.

Pero nadie se paró a pensar que los que ponemos los animales somos los ganaderos y junto con los animales, esos a los que queremos como uno de nosotros pues vivimos con ellos y de ellos, ponemos también las instalaciones y pagamos considerablemente por los proyectos, que cobran muchos agrónomos justamente por cierto, pero también pagamos considerablemente y justamente por las visitas de los veterinarios que nos aconsejan en clínica, nutrición e incluso administrativamente.

Nosotros los ganaderos ponemos las vacas, las instalaciones, la inversión, el trabajo todos los días del año y sobre todo el cariño y la pasión por esta maravillosa y apasionante profesión, pero todo el mundo quiere llevarse el mérito. Eso sí cuidado con el demérito o los errores, esos sí que los cometen esos “necios” ganaderos que están trabajando constantemente y que se juegan su patrimonio cada día, esos que pagan las consecuencias si cometen errores.

A esos mismos a los que la sociedad criminaliza y exige cada día más y más y que, por otra parte, cada día somos más profesionales, tenemos mejores instalaciones, cumplimos infinitas normas y sufrimos una mayor competencia desleal.

Pero las administraciones europeas y nacionales, esas que nos exigen estándares altísimos de calidad y bienestar animal, firman convenios para permitir la entrada desde países terceros de alimentos producidos sin ninguna de las garantías que sí cumplimos y se nos exigen en Europa y a nadie se le cae la cara de vergüenza. Esos sectores que se erigen en salvadores de los animales y garantes del bienestar animal, que viven al igual que los ganaderos de nuestros animales, quizás deberían alzar la voz para pedir comprensión, no para acercar el ascua a su sardina.

Los primeros, los más interesados y los que ponemos el dinero para el bienestar animal pagando a todos los demás sectores y haciendo cada día mejores instalaciones somos los ganaderos, algo que nadie debería olvidar.

Porque es cierto que somos lo que comemos y que un animal bien cuidado produce buenos alimentos. Esas altas exigencias las comprendemos y las hacemos nuestras, no podemos ser ajenos a la realidad, nos ayudan a mejorar y a producir cada día mejores alimentos.

Recuerden, el más interesado en el bienestar animal es el ganadero.



¡¡GRACIAS, GRACIAS!!

Gracias por consumir **PRODUCTOS DE AQUÍ**



4 | Actualidad



Luces y sombras en el balance agrario anual de Asaja Palencia

Honorato Meneses destaca las buenas producciones en cereal pero lamenta las consecuencias que la pandemia ha tenido en otros sectores como el ganadero

ASAJA-Palencia

Un año de luces y sombras. Así calificaba el presidente de Asaja Palencia al año 2020 en el tradicional balance agrario. Un acto muy diferente al de otros años que en esta ocasión se desarrollaba exclusivamente ante los medios de comunicación.

Antes de empezar, Honorato Meneses quiso tener un recuerdo para los agricultores y ganaderos fallecidos como consecuencia de esta pandemia que ha marcado un año complicado que comenzaba en la calle, con unos agricultores al límite que protestaban por la falta de rentabilidad, la criminalización del sector y una PAC injusta.

“Durante las movilizaciones comprobamos que la sociedad entendía nuestras peticiones y por primera vez recibimos el apoyo social”, explicó el presidente de la organización agraria.

La crisis sanitaria y el confinamiento paralizaron las protestas.

“Sin embargo -indicó Meneses- agricultores y ganaderos no paramos, y seguimos produciendo alimentos para la sociedad como siempre hemos hecho. Había miedo a un desabastecimiento, pero gracias a los agricultores no han faltado los productos de primera necesidad y esto ha demostrado que somos un sector imprescindible al que hay que cuidar”.

Luces

Por lo que respecta al balance agrícola, las “luces” fueron para la cosecha de cereal, con 1,4



El presidente (centro) y el vicepresidente provinciales, con el presidente regional (izda.).-

millones de toneladas en 300.000 hectáreas cultivadas, una cifra que supone un 40 por ciento más sobre la media de un millón registrada en los últimos diez años. Sin embargo, la incertidumbre por los bajos precios emborronó durante meses la alegría de las buenas producciones, aunque tras el verano se fueron recuperando.

“La ganadería es la gran perjudicada por la pandemia, especialmente los productos de mayor calidad, como el lechazo”

El año fue bueno también para los forrajes en la provincia más productora de alfalfa de secano de España en torno a la cual gira una industria de cinco plantas transformadoras con vocación exportadora. También en el sector de oleaginosas ha tenido gran importancia el girasol, con 40.000 hectáreas sembradas, no así la colza, con dificultades para repuntar y ampliar las 1.500 hectáreas.

Sombras

Sin embargo, la remolacha es

uno de los cultivos más perjudicados con sólo 1.200 hectáreas frente a las 8.000 sembradas en los años buenos. Los ataques del gobierno con el impuesto al azúcar y la campaña en contra del consumo por parte del ministerio están poniendo la puntilla al que fue “cultivo estrella” en la provincia. En cuanto a la patata, desde que empezó la pandemia se está viendo perjudicada por el cierre de la restauración, especialmente los cultivadores del norte de la provincia por tratarse de una patata destinada al consumo.

La ganadería de ovino y vacuno, especialmente la de carne (lechazos, piezas de mayor calidad en vacuno) es la gran perjudicada por la crisis sanitaria, imposibilitada para dar salida a unos productos que, por tradición, se consumen en los establecimientos hosteleros. En este

sentido, Honorato Meneses animó a los palentinos a consumir los productos de nuestra tierra, de una gran calidad y con todas las garantías, y denunció que mientras se ponen trabas para producir aquí, se permite la entrada de productos de fuera que no tienen que cumplir con los estrictos requisitos que se imponen en nuestro país. Además, exigió un etiquetado más transparente para que el consumidor tenga claro dónde se han alimentado los animales.

Por otra parte el presidente provincial de Asaja criticó el “presupuesto cero”

que llegará a nuestra provincia para la modernización de regadíos en el sistema Carrión que sufre un déficit hídrico desde hace muchos años. “Tanto el regadío como la ganadería son sectores que fijan población, y sin embargo son los grandes olvidados”, lamentó.

Una cosecha histórica con un 40 por ciento sobre la media de la década, aunque los precios sembraron la incertidumbre”



Donaciano Dujo, muy crítico ante el próximo periodo PAC

Las reivindicaciones siguen vigentes

“Si no hay un apoyo decidido de las administraciones nos quedamos sin ganadería, y detrás irá la agricultura”

Un sector esencial

“El estado de alarma demostró que el campo es esencial. Gracias a los agricultores la sociedad ha podido comer”



Donaciano Dujo acompañó al presidente de Asaja Palencia.-

El presidente regional de Asaja, Donaciano Dujo, que respaldó con su presencia el balance provincial, exigió más dureza en la Ley de la Cadena Alimentaria para evitar abusos por parte de los intermediarios que suben los precios al consumidor mientras bajan para el productor.

Sobre la PAC, Dujo expresó su rechazo para la política europea del periodo 2023-2027. “Va a ser peor, va a tener menos presupuesto y más obligaciones y no beneficia al agricultor porque no se le permite producir lo que sí se compra a terceros países”. Igualmente mostró su preocupación porque las ayudas de eco-esquemas perjudican a nuestros agricultores y ganaderos.

El presidente de Asaja en Castilla y León adelantó que las reivindicaciones de principios de año siguen vigentes. “La pandemia demostró que el campo es esencial y que la sociedad tiene que comer”, dijo, se preguntó “qué hubiera pasado si nos hubiéramos visto obligados a importar alimentos por no poder producirlos aquí”.

Al igual que hiciera Meneses, Donaciano Dujo lamentó los bajos precios que perciben agricultores y ganaderos en comparación con países vecinos; exigió un etiquetado inequívoco para nuestros lechazos, especialmente en estas navidades y alertó de la reducción de ganaderos en Castilla y León. “Si no hay un apoyo decidido de las administraciones nos quedamos sin ganadería y detrás irá la agricultura”, vaticinó.



Talleres

Calle Inglaterra, P - 108
Teléfono 979 71 11 61
34001 PALENCIA

CASARES

Ctra. Palencia, Km. 37
Teléfono 979 88 09 64
34120 CARRIÓN DE LOS CONDES



MASSEY FERGUSON

**Nuestro deseo se ha cumplido
al vender las PRIMERAS MARCAS**



FELLA



LEMKEN



VALTRA



FENDT



TOPCON



MASCHIO



MX











**“PASEN POR NUESTRAS INSTALACIONES A COMPROBAR
NUESTRAS OFERTAS EN MÁQUINAS DE FORRAJE Y MONOGRANO”**

6 | Ganadería



SE SALDA CON UN TERNERO MUERTO

Asaja Palencia denuncia un ataque de buitres en una ganadería del norte

ASAJA-Palencia

ASAJA Palencia vuelve a denunciar el ataque de la fauna salvaje sobre ganado vivo en la provincia. El último se producía hace unos días en Cuillas del Valle, localidad perteneciente al municipio de Berzosilla, en el norte de la provincia, cuando los buitres ha acabado con la vida de un ternero de raza limousin.

Un hecho, que además de las pérdidas económicas que superan los 550 euros, provoca temor a nuevos ataques, ya que el ganadero venía observando una bandada de estas carroñeras que acechaba a las vacas hace días.

ASAJA Palencia lamenta la indefensión que sufren los ganaderos, expuestos no solo a los ataques del buitre, sino también a los del lobo y el resto de la fauna salvaje protegida, que se están generalizando, sin que reciban una indemnización.

La organización recuerda que lamentablemente estos no son hechos aislados entre los ganaderos, que se ven desamparados. “El ganadero es una parte importante en la conservación del medio natural y no tiene por qué pagar una situación en la que está indefenso”. Además de reclamar a la administración que tome las medidas necesarias para evitar estos ataques -controlando su población si es preciso- exige un sistema de compensación directa a



El ternero murió tras el ataque de los buitres.-

Un ataque de lobo cada 5 días

Por otra parte, a lo largo del año pasado se comunicaron en la Junta de Castilla y León un total de 75 ataques de lobo al ganado en la provincia, que se saldaron con más de 100 cabezas de ganado muertas. Esto supone que cada 5 días hay un ataque de lobo en nuestra provincia.

Por lo que respecta a este año 2020, hasta el 30 de junio se habían comunicado 26 ataques (uno cada 7

días), lo que supone una ligera mejoría con respecto al mismo semestre del año pasado. Así, desde el año 2015 se ha producido un descenso en las cifras de ataques de lobo.

ASAJA Palencia anima a los ganaderos afectados a comunicar todos los ataques, y a acudir a las oficinas de la organización para ayudarles a tramitar las ayudas o indemnizaciones que correspondan.

los ganaderos afectados por daños de buitre, tal y como se hace en otras comunidades autónomas.

“Es necesario un control riguroso de las poblaciones de especies silvestres que se alimentan del

ganado. La Junta debe asumir la responsabilidad de los daños y en su caso la indemnización directa del 100 por cien de los daños ocasionados, incluyendo el lucro cesante”, señala la organización.

El aumento del precio del pienso anticipa un enero difícil en ganadería

ASAJA-Palencia

La subida de precios de la alimentación de la ganadería de vacuno, afecta a la estabilidad de la que gozaba el sector ganadero en años anteriores.

El aumento aún está por determinar, aunque se prevé que con el arranque de 2021 las fábricas deberán subir los costes de la alimentación de las reses. Esto se debe a que algunos cultivos como la soja han experimentado incrementos en sus precios de hasta un 30%.

Lo más preocupante para el sector de la ganadería es que se pierda su estabilidad en las cotizaciones y que en consecuencia, la producción de leche se vea afectada.

Además de la soja también han experimentado aumentos la colza y otros cereales.

La alimentación del ganado determina los rendimientos y la viabilidad de la explotación, ya que es el gasto más importante.



LOS SERVICIOS VETERINARIOS DE ASAJA PALENCIA RECUERDAN A QUIENES TIENEN CONTRATADO EL SEGURO DE GANADO, TANTO DE RETIRADA COMO DE VIDA, QUE DEBEN COMUNICAR LAS VARIACIONES DEL NÚMERO DE ANIMALES SI ÉSTAS SUPERAN EL 7 POR CIENTO

Más información en Asaja Palencia
Teléfono 979752344 - Correo electrónico asajapalencia@asajapalencia.com

EN LAS FECHAS NAVIDEÑAS Y A LO LARGO DEL AÑO Asaja pide a los consumidores que apoyen al sector agro- ganadero y al comercio local

ASAJA-Palencia

Se aproximan las fechas navideñas y Asaja, como hace todos los años, hace un llamamiento a los consumidores para apoyar al sector agroganadero de la provincia, pidiendo en sus puntos de distribución habituales los productos autóctonos.

De este respaldo a agricultores, ganaderos y a nuestro comercio de proximidad sale beneficiado el consumidor, ya que en nuestra tierra disponemos de los productos agroalimentarios de la mejor calidad y sabor y con todas las garantías higiénico sanitarias.

Entre todos los productos que podemos encontrar para poner en la mesa en las próximas fechas



destaca el lechazo, un alimento único que sólo se encuentra en esta zona. Eso sí, es necesario pedir lechazo criado en la región, no solo sacrificado aquí. En este sentido, Asaja pide a las administraciones que apoyen al sector a través de un

etiquetado más claro, para que el consumidor compruebe con facilidad la procedencia.

El apoyo al campo de la provincia y la región tiene más sentido este año en medio de la pandemia que sufrimos, ya que las difi-

cultades de comercialización de nuestros productores se ven incrementadas con el cierre de la hostelería y la restauración. Estamos hablando de algunos productos que tradicionalmente se consumen fuera, pero que este año tendremos que llevar a casa para asegurar la pervivencia de un sector singular y único.

De esta forma, además de defender a nuestros agricultores y ganaderos, defendemos además al pequeño comercio que también sufre las consecuencias, como tantos otros, de la crisis sanitaria. Una de ellas es el bajo precio que han estado percibiendo los productores por la falta de demanda, y que hace necesario un apoyo institucional más decidido.

Por todo ello, Asaja Palencia pide que se adopten las medidas necesarias para luchar contra la crisis de un especialmente castigado y que ahora más que nunca se ha revelado como imprescindible para alimentar a la sociedad con productos de gran calidad y garantías.

EVOLUCIÓN DE LA GANADERÍA DE LECHE DE CASTILLA Y LEÓN

-El número de ganaderos de ovino y vacuno sigue disminuyendo
-El precio de la leche se incrementó ligeramente con respecto al año pasado

Nº DE GANADEROS DE OVINO CON ENTREGAS DE LECHE

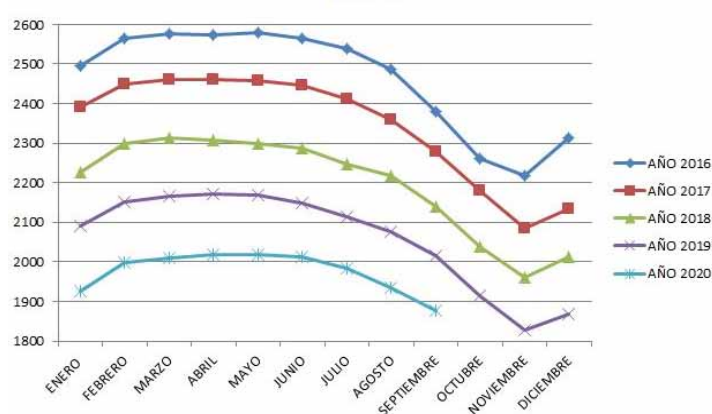

Nº de ganaderos con entregas de leche de vaca

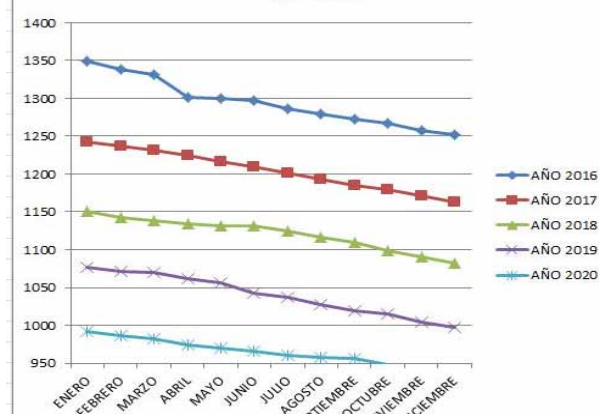

PRECIO DE LA LECHE DE OVEJA (€/LITRO)

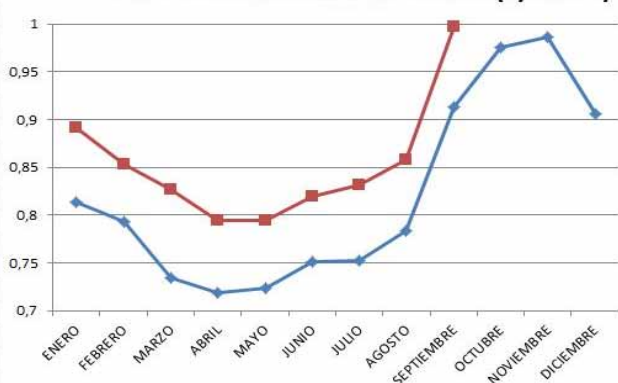

PRECIO DE LA LECHE DE OVEJA (€/LITRO)

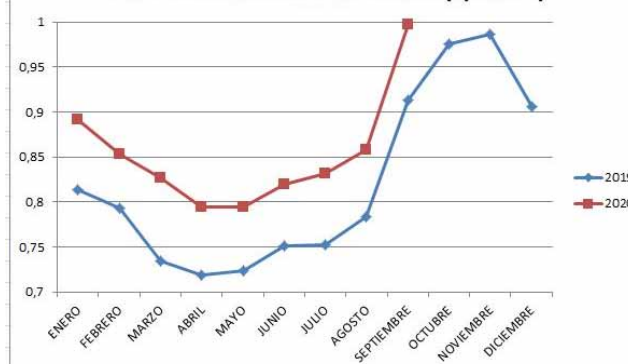

8 | Actualidad



REGISTRO OFICIAL DE MAQUINARIA AGRÍCOLA (ROMA)

Asaja pide la ampliación en el plazo de inscripción de equipos fitosanitarios

ASAJA-Palencia

El 31 de diciembre finaliza el plazo para inscribir por primera vez en el Registro Oficial de Maquinaria Agrícola (ROMA) los equipos de aplicación de productos fitosanitarios, que hasta ahora estaban exentos. ASAJA ha pedido al Ministerio que considere una ampliación, dadas las complicaciones que han habido para realizar este trámite, derivadas de la situación sanitaria.

Este plazo comenzó ya iniciada la actual pandemia de la Covid-19, que ha asolado a nuestro país y al mundo entero, y ha implicado en muchos casos limitaciones de movimiento. Todas estas circunstancias, que aún estamos padeciendo, han supuesto un retraso en la posibilidad del cumplimiento de las

fechas asignadas a las diferentes normativas publicadas y, en concreto a la mencionada.

Por ello, desde ASAJA se ha solicitado al Ministerio de Agricultura, la administración competente, una moratoria suficiente para poder concluir este proceso de inscripción, de al menos 3 meses, ampliables si las limitaciones impuestas por la evolución de la pandemia se prolongaran



SEGURO AGRARIO: PARTES DE NO IMPLANTACIÓN EN COLZA

Antes del 15 de enero hay que dar parte de no implantación (no nascencia) en colza. Se entiende que la colza no ha llegado a su estado de implantación cuanto tenga menos de 15 plantas por metro cuadrado y que se encuentren en estado de roseta (entre 6 y 8 hojas)



MODIFICACIONES EN EL SEGURO AGRARIO DE CULTIVOS HERBÁCEOS

Cualquier modificación del seguro se podrá realizar antes del 1 de abril: altas y bajas de parcelas, modificaciones del cultivo... Asaja recomienda revisar las pólizas para evitar problemas en las indemnizaciones en caso de que existieran.

FISCAL

Hacienda mantendrá sin cambios el régimen de módulos para el campo

ASAJA-Palencia

En el Boletín Oficial del Estado del 5 de diciembre se publicaba la Orden de módulos de cara a la declaración del IRPF que deberá realizarse en el año 2021, con lo que se mantendrán sin cambios para el próximo año los límites de permanencia del Régimen de Estimación Objetiva del IRPF.

De esta manera, la Dirección General de Tributos determina prorrogar los 250.000 euros anuales de volumen de ingresos, atribuibles al Régimen de Módulos; un compromiso que ASAJA consiguió hace cinco años y que ahora se mantiene para uno más. Algo de lo que se podrán beneficiar los agricultores y ganaderos.

En este límite de 250.000 euros (sin contar las subvenciones)

deberán computarse todos los ingresos agrícolas del titular de la explotación, del cónyuge, de los descendientes y de los ascendientes. No se incluyen los ingresos obtenidos por las subvenciones corrientes o de capital, ni por las indemnizaciones.

Además, aquellos que en el año 2020 facturen más de 250.000 euros por ingresos (sin incluir los salarios) procedentes de la agricultura, deberán renunciar durante el mes de diciembre al Régimen de Módulos y darse de alta, de forma obligatoria, para los próximos tres ejercicios (2021, 2022 y 2023), en el Régimen de Estimación Directa Simplificada. Este régimen supone la obligatoriedad de llevar libros registro de ventas e ingresos y de compras, gastos y bienes de inversión.

SI LO HACEN ANTES DEL 1 DE ENERO

Bonificaciones a empresas por transformar contratos agrarios eventuales en indefinidos

Las empresas que ocupen a trabajadores encuadrados en el Sistema Especial para Trabajadores por Cuenta Ajena Agrarios establecido en el Régimen General de la Seguridad Social que transformen, antes del 1 de enero de 2021, los contratos de trabajo de duración temporal suscritos con esos trabajadores,

cualquiera que sea la fecha de su celebración, en contratos de duración indefinida, incluidos los contratos fijos-discontinuos, tendrán derecho a bonificaciones en la cuota empresarial por contingencias comunes a la Seguridad Social, durante los dos años siguientes a la transformación del contrato.

EXPEDIENTES DE PRIMERA INSTALACIÓN Y PLANES DE MEJORA

A la espera de que se publique la orden de convocatoria de 2020, Asaja recuerda a los interesados en solicitar las ayudas a inversiones en planes de mejora o incorporación a la empresa agraria, que la tramitación se puede hacer en cualquier momento sin esperar a la publicación de la orden.

Más información en Asaja Palencia

Teléfono 979752344 - Correo electrónico asajapalencia@asajapalencia.com





#larespuesta**cooperativa**



recooonocimiento

Gracias.
Gracias a todos los profesionales del campo.
A todo el sector agroalimentario.
Por la respuesta. Por alimentar a nuestras familias.
Por alimentar la tranquilidad y la esperanza de todos.



Si lo que buscas son respuestas...



RESPONDEMOS CON SERVICIO Y SOLUCIONES.
DANDO LO MEJOR DE NOSOTROS. COMO SIEMPRE.
TENEMOS UN COMPROMISO CON NUESTRA GENTE.
ESTAR A TU LADO. AQUÍ Y POR TODOS LOS MEDIOS.
DESDE NUESTRA WEB, NUESTRA BANCA ELECTRÓNICA O NUESTRA APP MÓVIL.
PARA TENERNOS SIEMPRE A MANO, ESCANEA ESTE CÓDIGO QR.



www.adnagro.es





ASAJA pide una recuperación “amplia y con continuidad” de la ayuda a zonas desfavorecidas

ASAJA-Palencia

La recuperación de las conocidas en el sector como ayudas a “zonas desfavorecidas”, para las explotaciones ubicadas en zonas “con limitaciones naturales distintas a la de montaña”, es para ASAJA una de las principales novedades del presupuesto 2021 presentado ayer por la tarde a las organizaciones profesionales agrarias por el consejero de Agricultura, Ganadería y Desarrollo Rural, Jesús Julio Carnero. ASAJA considera que la reactivación de esta ayuda “es de justicia”, porque fue eliminada sin justificación desde que comenzó a aplicarse el Programa de Desarrollo Rural 2014-2020, pese a estar previsto en el mismo e incluso contar con una partida consignada. Tras esta recuperación tardía de la ayuda, ausente sin justificación durante seis convocatorias, ASAJA espera que se consolide en 2021 y 2022, los dos años transitorios que quedan hasta la entrada

en vigor del siguiente PDR, “y que se marque un compromiso de permanencia en la nueva PAC, para que no vuelva a desaparecer atendiendo a criterios de interés político”, subraya ASAJA.

Las a partir de ahora denominadas ayudas dirigidas a explotaciones con limitaciones naturales distintas a las de montaña (para diferenciarlas de las que llegan a áreas de montaña, que sí han permanecido en los últimos años), contarán con una partida consignada de 16 millones de euros en 2021. Según las estimaciones de la Junta, llegarían a cerca de 18.000 explotaciones agrícolas y ganaderas.

Respecto a la aplicación de esta ayuda, ASAJA considera que debe estar vinculada en exclusiva a agricultores y ganaderos profesionales -aquellos que coticen por su actividad agraria en la Seguridad Social, y que al menos un 50 por ciento de sus ingresos procedan del sector-.

Los regantes denuncian que no se aplica la ley de los dos contratos eléctricos

ASAJA-Palencia

El Gobierno deberá establecer de manera reglamentaria, en un plazo de seis meses, una modalidad de contrato de acceso para regadío, según aprobó el Congreso de los Diputados con 172 votos a favor en los Presupuestos Generales del Estado. Dicho contrato incluirá la posibilidad de que los regantes puedan disponer de dos potencias diferentes durante un año, en función del suministro que necesiten para su actividad.

En la Ley de la sequía de 2018 a los regantes se les daba la posibilidad de firmar un contrato de temporada para la época con mayor consumo y otro de potencia mínima para el resto del año, que sirviese de ayuda para mantener los equipos. Un inconveniente fue que no tuvieron ningún desarrollo reglamentario, por lo que no se pudo aplicar, de acuerdo con las declaraciones de la Federación Nacional de Comunidades de Regantes (Fenacore),

y por ello piden que las leyes se apliquen.

Los regantes de la Federación se encuentran conformes con la posibilidad de firmar dos contratos eléctricos en el mismo año, ya que supondría un ahorro relevante de los costes fijos de la energía, que hoy en día representan el 70% del total. Asimismo, la firma de los contratos les permitiría avanzar en la modernización de un millón de hectáreas de regadío.

Las mejoras en los sistemas de riegos han sido muy favorables, ya que en los últimos diez años se ha logrado un ahorro de consumo de agua cercano al 16%. A pesar de estos resultados, los regantes lamentan el poco reconocimiento que obtienen sus esfuerzos, ya que desde hace 12 años, el recibo eléctrico ha crecido hasta llegar al 120%; lo que supone un problema, dado que el término de potencia ha aumentado más de un 1.100%.

Breves

Comienzan a venderse productos bajo el sello Compromiso Bienestar Animal

Los productos españoles que cumplan los exigentes estándares del mundo animal, comenzarán a venderse bajo el sello Compromiso Bienestar Animal. El proyecto lo llevaron a cabo los directores de las interprofesionales de porcino ibérico (ASICI), de conejo (INTERCUN), de ovino y caprino (INTEROVIC), de porcino de capa blanca (INTER-

PORC), de pollo (PROPOLLO) y de vacuno (PROVACUNO). Esta iniciativa pionera refleja el compromiso de la ganadería española con el cumplimiento de las normas de bienestar de ganado. Además, consolida a nuestro país como uno de los grandes referentes internacionales en bienestar animal.

#RealidadGanadera apuesta por desmentir los mitos de su sector

Hace unos días tenía lugar la presentación virtual de la campaña #RealidadGanadera. Se trata de una réplica de la iniciativa del sector ganadero europeo #MeattheFacts con intención de que se implante en España. El proyecto tiene pretende unir a diversas organizaciones relacionadas con el sector ganadero, con el fin de

informar sobre el modelo de producción ganadero español y poner en valor su contribución para afrontar los retos globales. Asimismo, quieren ofrecer una nueva perspectiva que desmienta los mitos y aporten evidencias sólidas al actual debate sobre la ganadería.

#EstoNoEsUnFilete, la campaña contra el intrusismo en el sector cárnico

El sector ganadero ha trasladado al Parlamento Europeo el debate sobre la prohibición de las denominaciones habituales de la carne para la venta de productos vegetales que no contienen carne en su composición. Esto se debe a que la aparición del universo veggie se introduce cada vez más en los hábitos de consumo de la ciudadanía, hasta tal punto de denominar a sus productos con nombres provenientes de la industria cárnica. Desde la Asociación Nacional de la Carne de

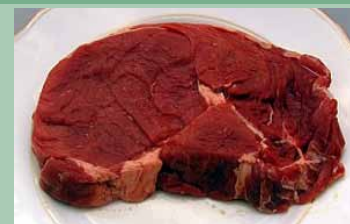

España, la Asociación Nacional de Productores de Ganado Porcino y la plataforma Carne y Salud, han creado la campaña #EstoNoEsUnFilete para defender a los productos cárnicos tradicionales.

Casi 300 apicultores de Castilla y León reciben 1,6 millones en ayudas

La Consejería de Agricultura, Ganadería y Desarrollo Rural de la Junta de Castilla y León ha autorizado el pago de casi 1,6 millones de euros para ayudas destinadas a la mejora de la producción y comercialización de miel, siendo este importe el 96% del presupuesto inicial. Los beneficiarios han tenido que jus-

tificar las inversiones dentro de las seis líneas de ayudas que existen actualmente, una vez llevada a cabo la justificación, se han realizado una serie de controles documentales. Finalizado este proceso, la consejería ha ingresado la subvención a 299 apicultores de la región.



ASAJA apuesta por un servicio de asesoramiento especializado para adaptar el seguro a la realidad de tu explotación



- ✓ Visitamos tu explotación para conocer y analizar el riesgo y ofrecerte las coberturas que necesitas, confeccionando el seguro a tu medida.
- ✓ Y, si lo deseas, ante las dificultades de movilidad actuales, también te asesoramos telefónicamente.

979 75 23 44



Profesionales del sector para profesionales del campo

#FoieGrasEspañol para ayudar a un sector en crisis

La ganadería está sufriendo las consecuencias de un año atípico, pero ahora que se acerca la Navidad es buen momento para ayudarles en su recuperación. Enrique de Prado, presidente de la Asociación Interprofesional de las Palmípedas Grasas (Interpalm), y responsable de Selectos de Castilla, de Villamartín de Campos, señala que el sector está atravesando unos momentos muy complicados con la falta de turismo

y el cierre al público de la restauración, que supone un 70% del total de las ventas. Desde la Asociación animan a los consumidores a mantener la ilusión en fechas tan señaladas y a que apoyen el trabajo de los ganaderos y de las empresas productoras. Interpalm ofrece en su página web una gran variedad de recetas con foie gras español y esperan que su producto estrella siga llenando los hogares del país.



Enrique de Prado, presidente de la Asociación Interprofesional de las Palmípedas Grasas (Interpalm), y responsable de Selectos de Castilla, de Villamartín de Campos, en su explotación de patos.-

ABIERTO EL PLAZO PARA NUEVAS INCORPORACIONES AGROAMBIENTALES Y AGRICULTURA ECOLÓGICA



YA ESTÁ ABIERTO EL PLAZO PARA SOLICITAR LA INCORPORACIÓN A LAS MEDIDAS DE AGROAMBIENTE Y AGRICULTURA ECOLÓGICA EN CASTILLA Y LEÓN



LA CONVOCATORIA ESTÁ DIRIGIDA A TITULARES DE EXPLOTACIONES SIN CONTRATO EN VIGOR QUE NO HAYAN TENIDO CONTRATO EN EL PERÍODO 2012-2020



INCLUYE: AGRICULTURA ECOLÓGICA, PRODUCCIÓN INTEGRADA, AGROECOSISTEMAS EXTENSIVOS, APICULTURA, APROVECHAMIENTO FORRAJERO POR PASTOREO, CULTIVOS AGROINDUSTRIALES, GESTIÓN DE PASTOS Y TRASHUMANCIA, RAZAS AUTÓCTONAS EN EXTINCIÓN



PLAZO TOPE: 14 DE ENERO
INFÓRMATE YA EN ASAJA

Agricultores piden un estudio de impacto de las estrategias “De la granja a la mesa”

La Alianza por una Agricultura Sostenible (ALAS) se alinea con las organizaciones y cooperativas agroalimentarias europeas en la petición de que la Comisión Europea (CE) realice un estudio de impacto que refleje la circunstancias particulares de la agricultura y ganadería españolas antes de concretarse los objetivos marcados en las Estrategias “De la Granja a la Mesa” y sobre “Biodiversidad 2030”, para la aplicación realista del Pacto Verde Europeo, que es la hoja de ruta para dotar a la Unión Europea (UE) de una economía sostenible neutra climáticamente para 2050.

ALAS, que defiende que cualquier decisión política tenga fundamentos de base científica, solicita a Bruselas un estudio de impacto preliminar de viabilidad de las propuestas sobre los efectos en las tres dimensiones de la sostenibilidad: económica, social y medioambiental, antes de concretar los objetivos de ambas.

La Alianza señala que el estudio de impacto debería realizarse teniendo en cuenta las características agroclimáticas de nuestro país, la variedad de cultivos, la presión de plagas y enfermedades. Además, la Alianza recuerda que debe considerarse también el esfuerzo del sector productor en los últimos años para adaptarse al cambio climático y el menor uso de inputs en agricultura.

Los productores son conscientes de la ambición de la transición

al modelo alimentario que busca la aplicación del Pacto Verde Europeo, que implicaría una seria repercusión económica y social para mantener el nivel de productividad y suministro de alimentos a un planeta superpoblado.

ALAS recuerda que el papel fundamental de la agricultura y ganadería es proveer de alimentos sanos y de calidad, y asegurar el abastecimiento de la población, y todo ello en unas condiciones de sostenibilidad. Por tanto, cualquier estrategia, objetivos o metas que se defina, deberá tener presente este principio fundamental de la razón de ser de esta actividad.

Precisamente, viene a remarcar estos aspectos el reciente informe de impacto de las mencionadas Estrategias, realizado por el Departamento de Agricultura de los EE.UU. (USDA), cuyos alarmantes resultados reflejan una caída del 12% de la producción agrícola y un descenso del 16% de los ingresos brutos de las explotaciones agropecuarias, además de un aumento del 2% de las importaciones y una disminución del 20% en las exportaciones de alimentos.

ALAS echa en falta que no haya sido aún la Comisión Europea la autora de un estudio adaptado a todos los elementos de la sostenibilidad que se desarrollan en relación con las Estrategias europeas “De la Granja a la Mesa” y sobre la “Biodiversidad 2030”.



Comienzan nuevos cursos de Manejo de GPS en enero y febrero, organizados por ASAJA

ASAJA Palencia impartirá en enero dos cursos de MANEJO DE GPS". uno de mañana y otro de tarde, mientras que habrá otro en febrero. Durarán solo 20 horas repartidas en 5 días.

El objetivo de esta acción es formar a los agricultores y familiares en el manejo de GPS con todas sus aplicaciones. Los contenidos de los cursos son los siguientes: – Introducción a la agricultura de precisión. Conceptos básicos- Sistema de guiados y autoguiados GPS – Mapas de rendimiento en cosecha.

Equipamiento necesario- Mapas de índice de vegetación. Imágenes satelitales y sensores de campo- Mapeo de los suelos. Conductividad Eléctrica- Fertilización a dosis variables- Siembra a dosis variables- ISOBUS- Otras aplicaciones de la agricultura de precisión. Perspectivas de futuro- Software de gestión de mapas y explotaciones agrarias. El curso se realizará en las oficinas de ASAJA en Palencia, con todas las medidas de seguridad frente al covid.

APÚNTATE PARA PODER FORMAR LOS GRUPOS



Fondo Europeo Agrícola de Desarrollo Rural: Europa invierte en las zonas rurales.



GOBIERNO DE ESPAÑA MINISTERIO DE AGRICULTURA, PESCA Y ALIMENTACIÓN



Junta de Castilla y León

Todos los cursos están cofinanciados por la UE a través del Feader



Arriba, alumnos del curso de fitosanitarios de Villamuriel, durante una práctica. Debajo, los participantes del curso de incorporación.

DESDE LA ATALAYA

José María RUIZ ORTEGA

Esperanza ante el nuevo año

Despedimos el 2020, un año bisiestro y de triste recuerdo por la pandemia desatada en el primer trimestre que no deja de inquietarnos. Sin embargo, nos trajo una primavera generosa en lluvias, sin heladas tardías y como resultado una espléndida cosecha de cereales, forrajes y otros cultivos en los secos. Así, cuando despedimos un año con tristeza por la covid-19, de reuniones familiares restringidas, acortando celebraciones de amigos y la inquietante precaución ante los contagios, es justo recibir al nuevo año con un estado de ánimo esperanzador y relativamente optimista.

Esperanza y prudencia, basadas en la expectativa de resultados favorables relacionados principalmente con la salud y lograr someter al coronavirus. Esperanza mundial en la ciencia, en las vacunas y evitar esa letal propagación hasta los lugares más recónditos del planeta.

Porque la esperanza es sinónimo de confianza, de lograr lo que deseamos que se realice. Junto a la fe, como virtud teológica, la esperanza es un concepto más amplio de una vida nueva que nace con un año novato. Confianza en el retorno de esa luz que ha decrecido en tinieblas otoñales que fueron agotando la luminosidad, gastada y deslucida, hasta llegar al solsticio de invierno en nuestro hemisferio norte.

Los campesinos sabemos mucho de la llegada de una nueva vida tras la sementera, el tránsito del grano de trigo oculto en la tierra que lo recibe complaciente para formar una multiplicación vital vegetativa.

Con ese ánimo de claridad encendemos una candela al nuevo invierno, para que vaya ganando fulgor, creciendo la luz hasta llegar al insólito faro novel y desconocido. Aunque es difi-

cil acudir a los museos, quedan en el recuerdo. Hay un cuadro de Salvador Dalí, titulado "Muchacha en la ventana". En él vemos a su hermana Ana mirando al mar por la ventana de la casa de Cadaqués, confiando en algo. La luz que recibe del exterior es como una invitación a razonar sobre la esperanza de lozanía y fulgor, una perspectiva hacia un año reciente; la certidumbre abierta a un inmenso mar, a una ilusionante novedad esperanzada. Decía Bernard Shaw: "que los espejos se emplean para verse la cara; el arte para verse el alma".

Pero ahora lo normal es el frío y el hielo, por otra parte esencial en la vida vegetal, para contar años los árboles y profundizar en desarrollo las raíces de los cereales sembrados en el otoño. Por lo tanto, es tiempo ocioso en la agricultura, tiempo de fragua, de reparaciones y conservación de máquinas y aperos.

En la ganadería no hay descanso. Si han logrado vender lechazos habrá que ordeñar más ovejas, organizar la vaquería y encontrar el relevo con terneras de antecedentes garantizados en la historia del software de la explotación. Cualquier ganado requiere un continuado seguimiento que solamente la vocación del granjero es capaz de superar.

Aquí también la vida está inundada de esperanza que no es lo mismo que optimismo; no es la convicción de que todo saldrá bien, sino la certeza de que algo tiene sentido, independientemente de lo que resulte. Con la esperanza y deseos de una feliz Navidad y año nuevo.



14 | Servicios



Mariano Bustillo, responsable del Observatorio Meteorológico de Carralobo (Astudillo, Palencia)

Carralobo

Uno de los noviembreros más secos desde el año 1959

Las precipitaciones del mes fueron de 14,2 litros m², y eso nos deja uno de los noviembreros más secos desde el año 1959, según los registros que tenemos en nuestro observatorio.

Sin embargo, estas escasas precipitaciones han facilitado las labores de la sementera, que a finales de este mes ya estaba bastante avanzada, con una buena nascencia.

En cuanto a las temperaturas, la máxima fue de 18 grados el día 1, mientras la mínima descendió a 1,5 grados bajo cero los días 22 y 23, siendo la oscilación extrema mensual de 19,5 grados.

El viento alcanzó su velocidad máxima el día 4, con 46 kilómetros a la hora de componente nordeste.

Noviembre nos dejó 116,35 horas de sol.

Refrán: Si en noviembre oyes que atruena, la cosecha siguiente será buena (este año, el día 6 de este mes, hubo tormenta con truenos)

Efemérides: En noviembre de 1981 en este observatorio no se registró precipitación.



PRECIOS AGRARIOS

Producto	Unidad	20 nov.	27 nov.	4 dic.	11 dic.
Trigo blando	€/100 kg	18,90	18,90	19,00	19,00
Cebada pienso	€/100 kg	16,80	16,80	16,80	16,90
Centeno	€/100 kg	15,60	15,60	15,60	15,60
Avena	€/100 kg	16,20	16,20	16,30	16,30
Maíz	€/100 kg	19,50	19,50	19,80	19,80
Alfalfa	€/100 kg	15,30	15,30	15,50	15,90
Patata	€/100 kg				
Vacuno mayor	100 kg vivo	136,00	136,00	136,00	136,00
Añojos (480-550 kg)	100 kg vivo	203,00	203,00	203,00	203,00
Vacas leche 1 parto	cabeza	1364,00	1364,00	1364,00	1364,00
Vacas leche 2 parto	cabeza	1204,00	1204,00	1204,00	1204,00
Terneras descalost.	cabeza	174,00	174,00	174,00	174,00
Terneros descalost.	cabeza	162,00	162,00	162,00	162,00
Oveja desecho	100 kg vivo	70,00	70,00	70,00	70,00
Lechal (10-14 kg)	100 kg vivo	428,00	428,00	428,00	446,00
Lechazo (10 kg)	100 kg vivo	440,00	440,00	440,00	452,00
Cerdo cebo	100 kg vivo	120,00	120,00	117,00	115,00
Leche vaca	100 l				
Leche oveja	100 l				

Estadística, Estudios e Informática del ST de Palencia
Consejería de Agricultura y Ganadería

Fuente: CHD



EMBALSES DE LA PROVINCIA

	CAPACIDAD	VOLUMEN EMBALSADO
Camporredondo	70,00 Hm ³	47,20 Hm ³
Compuerto	95,00 Hm ³	66,20 Hm ³
Cervera - Ruesga	10,00 Hm ³	4,00 Hm ³
La Requejada	65,00 Hm ³	17,30 Hm ³
Aguilar de Campoo	247,00 Hm ³	170,30 Hm ³

Programa de televisión



Campo Palentino

Emisión todos los jueves desde final de septiembre a junio a las 17:00 y a las 22:30 h. La 8 Cyltv Redifusiones los jueves a la 1:00 h y los viernes a las 12:00 y las 17:00 h.



Radio

Agropopular Asaja Palencia

Emisión cada viernes 13:20 h. en el dial 99.8 FM Cope Palencia (excepto agosto).

Periódicos

Campo Palentino y Campo Regional

Publicación mensual con envío a los socios de Asaja Palencia

On line



twitter..... @asajapalencia



facebook..... /asajapalencia



www.asajapalencia.com

Horario invierno

9.00 - 14.00 h. (lunes a viernes)

16.00 - 19.00 h (lunes a jueves)

Asesoría Juntas Agrarias Locales

En Asaja Palencia disponemos de un servicio de asesoría a las Juntas Agrarias Locales de la provincia.

Consultoría de energía

Puedes utilizar el servicio de consultoría energética de ASAJA para asesorarte sobre la mejor opción en energía y obtener el mayor ahorro en los gastos de tu explotación.

Servicio de distribución de gasóleo

La distribución del gasóleo se realiza en 48 horas a partir de la fecha de pedido, siendo necesario solicitar como mínimo 1.000 litros. Practicamos controles de calidad.

Si deseas disfrutar de estas ventajas, los pedidos debes hacerlos contactando con ASAJA-PALENCIA, en el teléfono 979 752 344. Te recomendamos que nos consultes precios.



Agroprofesional | 15

MAQUINARIA

VENTA

- Vendo abonadora de mineral de 800 kg en buen estado 606056537
- Vendo motor de riego de 220 cv; sembradora gil de siembra directa y normal; rodillo de 3,50 y 5,50 m.; tubos de riego de 3", 4" y 6" y accesorios de riego; abonadora rimasa arrastrada de 10.000 kg; remolque de 10,12 y 14 tn; trailla hidráulica de 5 tn; tractor internacional de 65 cv; máquina hardi tuwin de 15m. hidráulica; aventadora antigua. tel: 609489679
- Vendo trilladera plegable de 5 metros, hilerador de 5 discos, arado de 5 cuerpos y cusquider. tfo. 637654931
- Vendo arado knerveland reversible de 4 cuerpos de ballesta, segadora acondicionadora pottin-ger, grada rotativa y sembradora amazon con tripuntal, tractor john deere 2135 en buen estado. tel: 690137354
- Vendo sembradora khun de siembra directa sd4000; depósito de gasóleo de 4.000 litros; una pantalla de paquetes grandes tenias. tel 629811590.
- Vendo tractor jhon deere 6530 premium con todos los extras

con autoguiado gps trimble con señal rpx, arado 3 cuerpos reversible de laminas hidroneumático marca ovlac con tajo variable hidráulico. tf. 609449225

- Vendo tractor agrifull 8076 , 75cv cabina homologada, tfo. 615080645
- Vendo máquina de siembra directa semeato mod. 420 con marcadores y suplemento de tolva. tf. 639104508
- Vendo cultivador 19 brazos y 3 m de ancho, tractor landinni 10000 dt, kuskilder de 3,80 m. de ancho fijo y milagroso de 9 brazos reformado, en perfecto estado. tf. 699416419
- Vendo máquina de sacar remolacha marca madin mod. 3500, abonadora vicon de péndulo de 1200 kgs., bombo hadi de 1200 litros 12 metros, pala de 4 envolos y rueda 650/65r42 al 50%. tfo. 658195490
- Vendo tractor valmet 8750, 175 cv; bomba de riego de 110.000 l zerep completa, cañón de riego river, arado ovlac de 4 cuerpos hidráulico de ballesta. tel. 669370627
- Vendo sembradora sola de 3.5 m, cajón de gran capacidad, la mejor de todas; cultivador flotante con variador nuevo y dos modifi-

caciones mejoradas; hilerador acma de 5 metros de trabajo, corona grande, kosquider de 5 metros seminuevo. todo en muy buen uso. tfo.: 643157231

- Vendo tractor fendt 106.s turbomatik 60cv,1200 horas.tel.629512182.
- Vendo cosechadora john deere 1177 hidrostática con picador y esparcidor de paja y sembradora directa john deere 750a de 3mts de anchura.tel.689733756.
- Vendo vertedera kverneland de 3 cuerpos reversible cabezal 160, sulfatadora aguirre de 1200l 12m, rotavator agrator de 54 azadas, gradilla abatible de 3 hileras de 4,20m. tel. 665699504.
- Vendo acoples de pala de jhon deere 3140. tf. 678413849
- Vendo arado de 4 cuerpos fijo de fusible. teléfono 616140131
- Vendo máquina de sacar remolacha madim 3500 teléfono 616140131
- Vendo motor de riego diter de 35 cv con dos turbinas en perfecto estado. tfo. 655456821
- Vendo tubos de riego de 4 pulgadas y de 3,5. tf. 615692724
- Vendo radial , soldadora y motosierra , teléfono: 979154142

AGRICULTURA

VENTA

- Vendo alfalfa y paja de veza, paquetes cuatro cuerdas, Palencia tlf: 610.67.10.77
- Vendo 1300 kg de garbanzos. tlf: 619231449
- Vendo bolas de alfalfa ensilado. tlf: 630588579
- Vendo derechos de las regiones 401 y 1601.tel.658967732.
- Vendo 60 paquetes grandes de alfalfa y de avena. telefono 660558520
- Vendo derechos región 401. tlf 679249324/699245622.
- Vendo forraje de avena. 80.000 kg. tel. 686986510.
- Vendo bolas de raygrass. tel. 637742133 y 635916466
- Vendo garbanzos. tfo. 665936086
- Vendo 40 derechos de la región 401. tf. 658195490

COMPRA

- Busco 0,13 Has de terreno de regadío de la región 1201. Tel. 691109667664235205.

GANADERÍA

- Compro explotación completa de vacuno de carne y además se arriendan pastos admisibles de la región 0203, para instalación de joven agricultor. tel. 671896680.

VARIOS

- Joven 29 años muy trabajador, con experiencia en granjas de ordeño, se ofrece para trabajar. Tel. 622 876 683

Contrata la LUZ con Integra Energía

¡Ahórrate hasta 3 facturas al año en luz!

Por ser miembro de **ASAJA PALENCIA** obtienes un **descuento* de hasta el 50 %**** en la factura de la LUZ y **hasta el 32 %***** en el GAS con nuestras **tarifas Pool**.

ASAJA Palencia

* Descuento aplicable en el término variable de la electricidad y el gas sobre nuestras tarifas. Promoción válida solo para miembros y familiares de ASAJA Palencia.
** Descuento máximo en tarifa Pool 2.0DHA y 2.1DHA contratando adicionalmente el gas y el servicio O+.
(38% descuento base + 5% de la promoción + 2% contratando el gas + 4% contratando el servicio O+).
*** Descuento máximo en tarifa Pool 3.2 contratando adicionalmente el servicio O+.
(29% descuento base + 3% contratando el servicio O+).

MÁS INFORMACIÓN:
☎ 983 106 716
📞 607 893 323 (WhatsApp)
✉ jacinas@integraenergia.es

www.integraenergia.es

Hnos. CANTERO

NIVELACIÓN DE TIERRAS

TRABAJOS AGRICOLAS Y FORESTALES

655909791 - 659965030

Astudillo (Palencia)

NIVELACIÓN DE TIERRAS

Reja

659 734 086

Palencia

FINANCIACIÓN AGRARIA

SEGUIR CUIDANDO TU CAMPO.

SEGUIMOS CON MÁS GANAS QUE NUNCA.



Unicaja Banco, S.A. Avda. Andalucía 10-12, 29007 Málaga. Inscrito R.M. de Málaga, Tomo 4.952, Libro 3.859, Sección 8, Hoja MA-111580, Folio 1, Inscripción 1. C.I.F. A93139053.

UNICAJABANCO.ES

Concesión sujeta a criterio de la Entidad.



Unicaja Banco