



CAMPO

# Palentino

ASAJA PALENCIA

www.asajapalencia.com

Nº 232

Marzo 2022



## SUMARIO

### Ilusión a raudales

Pág. 2

### Peligran patata y remolacha

Pág. 4

### Derechos 2022 y pagos asociados 2021

Pág. 5

### Sistemas Carrión y Pisuer-ga en alerta

Pág. 6

### Celebramos la Asamblea General

Pág. 7

### Movilizaciones del sector lácteo

Pág. 11

### El lobo suma y sigue

Pág. 12

### Defensa de la ganadería intensiva

Pág. 13



### José Luis Marcos, nuevo presidente de ASAJA

Pág. 3



### Más de dos mil palentinos en la marea humana que inundó Madrid

Pág. 8

### SE REDUCE LA VENTA DE TRACTORES EN PALENCIA

Pág. 4



### GRAN AFLUENCIA A LAS ASAMBLEAS COMARCALES

Pág. 7



### LA ESTRATEGIA "DE LA GRANJA A LA MESA" SERÁ MUY NEGATIVA PARA LA UE

Pág. 10



## 2 | Opinión



## CARTA DEL PRESIDENTE

José Luis MARCOS

## Ilusión a raudales

Llego a la presidencia de ASAJA-Palencia en un momento más que complicado para nuestro país pero con toda la ilusión del mundo. Sé que la empresa es difícil porque el anterior presidente ha puesto el listón muy alto y mantener la altura de ese listón es el objetivo principal que me he marcado para que nuestra asociación siga siendo el referente que es a nivel provincial, regional y nacional.

Para acometer este mandato de cuatro años me he rodeado en el Comité Ejecutivo de personas de mi total confianza. Personas que, como yo, están dispuestas a entregar su tiempo a la causa común que es ASAJA y a empatizar con los problemas que agricultores y ganaderos de la provincia ya nos están haciendo llegar. Los cinco pondremos todo de nuestra parte y nos comprometemos a hacerlo lo mejor que podamos.

Entrando en harina, me gustaría recordar que el vigente Tratado de Funcionamiento de la Unión Europea indica que los objetivos de la política agrícola común son: incrementar la productividad agrícola, garantizar un nivel de vida equitativo a la población agrícola, estabilizar los mercados, garantizar la seguridad de los abastecimientos y asegurar al consumidor suministros a precios razonables. La pena es que con el paso de los años se ha convertido en papel mojado. Se ve que a los políticos europeos no les obligan a leer el manual de instrucciones de la máquina que van a manejar, y menos aún a cumplir lo que en él indica.

Hemos pecado tanto de egocentrismo, pensando que éramos el ombligo del mundo, que cuando Rusia ha iniciado la barbarie en que nos encontramos nos hemos dado cuenta de que estamos a merced del resto de países del planeta.

Como dice el refrán, no hay peor sordo que el que no quiere oír y ahí tenemos al selecto club de los que mandan en la agricultura y ganadería europea huyendo hacia delante, obviando la situación y queriendo que la funesta estrategia “De la granja a la mesa” –50% de reducción en el uso de plaguicidas y 20% en fertilizantes–, siga siendo la base de la próxima PAC.

Ideologías aparte, creo que no se puede estar en contra de los objetivos del Tratado pero el caso es que no se puede estar en misa y repicando y esta PAC que nos van a imponer es totalmente contraria al mismo, como ya nos ha recordado la universidad de la rama agraria más importante del mundo y algún otro ente como el USDA –Ministerio de Agricultura de Estados Unidos–, que parece conocer Europa mejor que los propios europeos.

No podemos seguir viviendo en la inopia, Europa debe tener soberanía en todos los ámbitos y la fundamental es la alimentación. Produzcamos todo lo que necesitemos en nuestra querida Unión Euro-

pea, facilitemos a los agricultores y ganaderos su actividad, bajemos de las nubes al terreno y aprovechemos la producción que pueden dar nuestras tierras y nuestros animales. Renunciar a ello es depender de los demás para comer, por cierto, más caro y de peor calidad, y eso es algo a lo que la sociedad en su conjunto debe negarse porque hipotecará el futuro de las próximas generaciones. Tenemos un ejército insuperable de agricultores y ganaderos en-

morados de su profesión y con una profesionalidad incomparable, aprovechémoslo y no los convirtamos en jardineros y cuidadores de mascotas, como se pretende desde las instancias europeas. Y ya de paso, déjese en paz a los que amamos y cuidamos el medio rural porque, como demostramos en Madrid, el pasado 20 de marzo, estamos hartos de aguantar la criminalización de las actividades agrícolas, ganaderas y cinegéticas.

No quiero terminar mi primer artículo sin acordarme de mi familia y la de los miembros del Comité Ejecutivo. Han apoyado sin reservas nuestra decisión de optar a dirigir los designios de ASAJA-Palencia pese a que les vamos a restar atención estos años. Pero no seamos dramáticos, lo cierto es que ha sido bastante sencillo convencerlos porque, como gente de campo que también son, entienden el privilegio de representar a esta gran organización.



“Europa debe tener soberanía en todos los ámbitos”

“Tenemos un ejército insuperable de agricultores y ganaderos”

## Edita

ASAJA PALENCIA

## Presidente

José Luis Marcos Fernández

## Gerente

Álvaro de la Hera Criado

## Coordinador Área Social

Luis Carlos Lobete Martín

## Redactora jefe

Sonia Arnuncio Perujo

## Colaboradores Técnicos

Inmaculada Estébanez Álvarez  
Antonio Sendino Fernández  
Alberto Díez Escribano  
Carmen Sánchez Martín  
Mercedes García Rojo  
Carlos Ruiz Monge  
Alberto Muñoz Arenas  
Isabel Franco Calvo  
Rosa Liébana García  
Carlos Bayón Valtierra  
Alfonso Alba Oliva  
Encarna de la Cruz Ruiz  
Soraya Aguado Enríquez  
Rubén de la Fuente Cembrero  
Mar Sánchez Vergara  
Paqui Gutiérrez Cantero  
Tania Torío Martino  
Jessica Gómez Prieto  
Raquel García Bravo  
Jesús Javier Bajo Espinilla  
Raquel Pérez Calles  
Rocío Peinador Maestro  
Raquel Aguilar Clavero  
Celia Trigueros García  
Jesús Lerones Merino  
Julia Miguel Garrido  
Juan Miguel López Martínez  
Consuelo Payo Gutiérrez  
Cristina Jiménez Alvarado  
Javier Gómez Prieto  
Feli Meneses Domingo  
María Calles Fraile  
Manuel Terán González

## Publicidad

ASAJA- Palencia

## Imprime

Gráficas ZAMART S.L. - Palencia

## Tirada de este número

3.500 ejemplares

## Distribución gratuita

## OFICINAS

## Depósito Legal

P. 299 - 2000

## ► Oficina Palencia:

Felipe Prieto, 8. Pza. Bigar Centro

CP: 34001 - Tel. 979 752 344

asajapalencia@asajapalencia.com

## ► Asesoría fiscal y laboral:

Tel. 979 110 630

## ► Oficina en Saldaña:

Huertas, 1 entreplanta

CP: 34100 - Tel. 979 890 801

## ► Oficina en Aguilar de Campoo:

Plaza de la Tobalina, 28

CP: 34800 - Tel. 979 123 913

## ► Oficina en Cervera de Pisuerga:

Matías Barrio y Mier 5, bajo

CP: 34840 - Tel. 979 870 361

## ► Oficina en Herrera de Pisuerga:

Marcelino Arana, 2

CP: 34406 - Tel. 979 130 090

Síguenos en Facebook y Twitter  
@asajapalencia



## José Luis Marcos Fernández elegido nuevo presidente de ASAJA-Palencia

En la mañana del viernes 18 de marzo ha tenido lugar una reunión de la Junta Provincial de ASAJA en la que se ha elegido a los miembros del nuevo Comité Ejecutivo que dirigirá los designios de la organización profesional agraria durante los próximos cuatro años.

José Luis Marcos es un agricultor de Villaldavín y hasta hoy ostentaba el cargo de vicepresidente. Su candidatura ha sido la única que ha concurrido a las elecciones de ASAJA-Palencia.

En el nuevo Comité Ejecutivo también estarán Lorenzo García, agricultor de Villalcón, como vicepresidente, Luis María Santiago, agricultor de Torquemada, como secretario, Roberto Fernández, ganadero de vacuno de Dehesa de Romanos, como tesorero, y Carlos Franco, agricultor de Villaherreros, como interventor.

Previamente a la elección, el presidente

saliente, Honorato Meneses, ha realizado un sentido discurso en el que ha afirmado que “lo ha hecho lo mejor que ha podido” y ha agradecido a



**José Luis Marcos acompañado de los tres últimos presidentes de ASAJA: Honorato Meneses, Donaciano Dujo y Alfonso Núñez.**

agricultores y ganaderos palentinos.

Por su parte, el nuevo presidente ha realizado un emotivo discurso en el que se ha comprometido a trabajar por la asociación así como a darlo todo para mantener el alto listón dejado por su predecesor.

### Medidas del Gobierno por la sequía

El 16 de marzo se publicaron diferentes medidas de apoyo al sector agrario por causa de la sequía:

► La principal medida será la reducción en 2021 del rendimiento neto de módulos. Para el ejercicio 2021 la publicación de esta normativa significará una reducción del 20% a nivel nacional. Además de esta reducción podrán existir otras en aquellos municipios que hayan tenido la siniestralidad exigida por el Ministerio de Hacienda, de forma similar a como ocurre otros años.

► Creación de la línea de financiación ICO MAPA SAECA (consulta en tu entidad financiera).

► Financiación de avales de SAECA.

► Incremento del presupuesto del Plan Anual de Seguros Agrarios.

► Aplazamiento de cuotas de la Seguridad Social de marzo a mayo para autónomos del RETA y de abril a junio para los englobados en el SETA.



### Por hacerte nuevo socio de Agropal puedes conseguir hasta 5.000 € de subvención

El importe subvencionable será del 50 % de la aportación obligatoria mínima necesaria para adquirir la condición de socio de Agropal, sin superar los 5.000 €.

Por las aportaciones a capital social efectuadas en Agropal, recibirás un interés del 2,5 % anual.

**Infórmate de los requisitos llamando al 979 165 728 (Pablo) y te ayudaremos a tramitar la solicitud**





# 4 | Actualidad



## Disminución de los tractores adquiridos por el sector agrario de Palencia en 2021

Según los datos de inscripciones de nueva maquinaria en el Registro Oficial de Maquinaria Agrícola (R.O.M.A.) de Palencia, la venta de tractores ha disminuido en Palencia un 13% en el año 2021 frente a las realizadas en 2020. En el año 2020 fueron 111 tractores los que adquirieron los agricultores y ganaderos palentinos mientras que en el pasado 2021 esa cifra ha ascendido a 97 unidades.

En cuanto a marcas, se han comprado 23 Fendt en Palencia en 2021, frente a los 20 que se compraron en 2020. Esta cifra hace que Fendt sea la marca más comprada por el sector agrario palentino, por delante de John Deere, que tras una

y Landini, y el ascenso de Massey Ferguson, que aumenta su cuota de mercado de un 10% a un 14%.

En cuanto a cosechadoras se ha producido un vuelco notorio en las preferencias del sector agrario palentino ya que, manteniéndose el número de cosechadoras de cereales inscritas en el R.O.M.A. el año pasado -diez unidades- la marca Claas sólo ha sido elegida en una unidad, frente a las ocho del año 2020. En cambio New Holland ha sido comprada en cinco ocasiones frente a las dos del año anterior. Fendt, John Deere y Deutz-Fahr aparecen entre las marcas vendidas cuando el año pasado coparon todo el mercado Claas y New

Holland, alto también destacable.

Aunque todavía no es muy representativo, continúa siendo destacable el progresivo aumento de tractores usados importados con pocas horas de funcionamiento.

Finalmente, otras máquinas de obligada inscripción en el R.O.M.A. son los pulverizadores, con 71 unidades

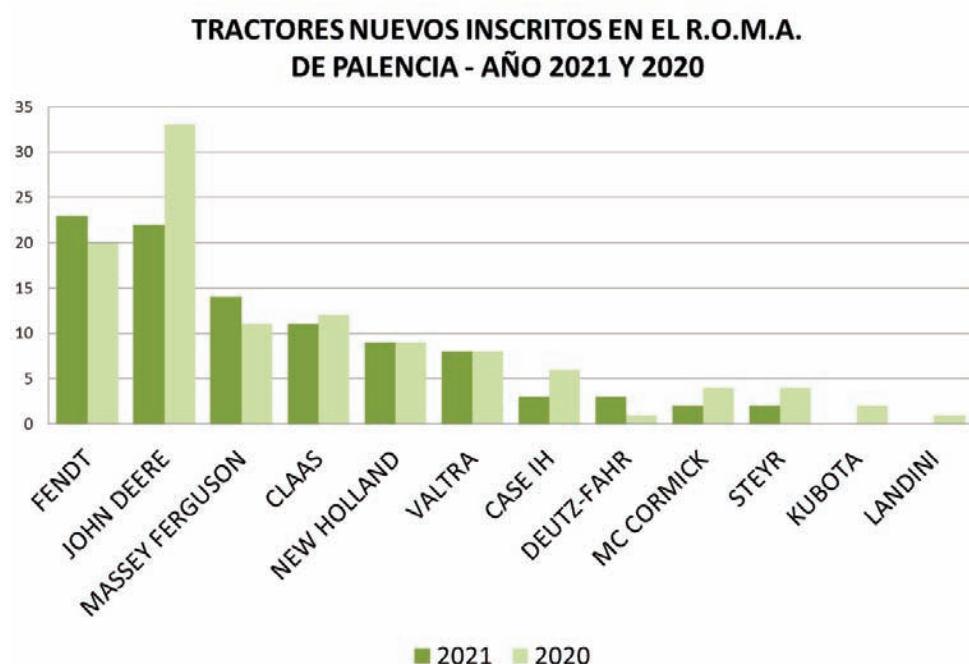

compra de 33 unidades en el año 2020, ha reducido notoriamente su mercado en 2021 a 22 unidades. Estas dos marcas representan un 46% del mercado, dato similar al 48% que tenían el año anterior. También cabe destacar que han sido diez las marcas que han comprado los palentinos cuando el año anterior habían sido doce, desaparecen de las compras de 2021 las marcas Kubota

inscritas frente a las 62 unidades del pasado año, y las abonadoras, que llegan a 60 unidades cuando el año pasado se habían inscrito 44. Este tipo de maquinaria ha sido muy demandado en las ayudas del Plan Renove para maquinaria agrícola, no así los tractores por no adaptarse la normativa a la realidad del campo, algo que ya ha transmitido ASAJA al Ministerio de Agricultura.

### Peligra la siembra de patata y remolacha

El aumento de los costes de producción y la falta de agua en los sistemas Carrión y Pisuerga, hacen peligrar las superficies dedicadas a patata y remolacha. En las Juntas de Explotación se ha comunicado a los regantes que cuentan con una dotación de 2.000 m<sup>3</sup>/ha en el Pisuerga y en la parte del Carrión aguas arriba de El Serrón, mientras que será 2.500 m<sup>3</sup>/ha la dotación inicial para los regantes aguas abajo de El Serrón. Una cantidad muy escasa para los cultivos de primavera, que obligará a sacrificar principalmente cereales de invierno, siempre contando con que la campaña pueda incluso cortarse, como ya ocurrió en 2017, antes de llegar al final del ciclo de los cultivos. En Palencia la pasada campaña se sembraron 1.615 hectáreas de remolacha y 813 de patata. Las necesidades de agua de ambos cultivos, y la situación actual de los embalses de nuestra provincia, son una barrera que a día de hoy parece insalvable para los agricultores, que en el caso de la remolacha deben decidir en las próximas semanas si siembran este cultivo, o por el contrario optar por otro cultivo menos exigente en agua y con menos costes de producción, ya que el precio de los fertilizantes se ha multiplicado, los mismo que la energía utilizada para riego, ya sea eléctrica o mediante gasóleo. Un poco más de tiempo tienen los cultivadores de patata para decidir, pero la mayoría pueden optar por refugiarse en otros cultivos alternativos como el girasol, con buenas expectativas de precios.

### Positiva campaña de remolacha

Finalizar la campaña de remolacha en Castilla y León, la valoración que se puede hacer de la misma, es muy positiva, con unos excelentes resultados, tanto de rendimientos como de calidad. Las medias de producción de ACOR, y de la fábrica de Azucarera en Toro (Zamora), han superado las 108 toneladas tipo por hectárea. Un poco más baja ha sido la media de la fábrica de Miranda de Ebro (Burgos), que aún así ha superado las 100 toneladas. Ha sido también un buen año en lo que respecta a la polarización, cuya media se ha situado sobre los 17,70 grados.

Las entregas de remolacha, se han podido realizar a buen ritmo, con recepciones en ACOR, que en algunos momentos han superados las 18.000 toneladas diarias. Solamente la azucarera de Miranda de Ebro tuvo que cerrar de forma temporal a mediados de diciembre por las lluvias. Los agricultores que siembran remolacha, ya están inmersos en preparar la nueva campaña remolachera, cuyas siembras se realizarán en breve y para lo que tendrán que contar con la nueva tramitación que deben realizar previamente a la siembra si van a utilizar semilla tratada con neonicotinoides.

### SEGURO AGRARIO

► **1 de abril.** Fin de modificaciones del seguro de cultivos herbáceos extensivos. Recordamos que es de suma importancia que las superficies declaradas en la PAC coincidan con el seguro agrario para evitar penalizaciones en el cobro de siniestros.

► **10 de abril.** Fin del plazo para contratar el seguro de remolacha con cobertura de reposición por no nascencia.

► **15 de abril.** Fin del plazo para dar parte por daños de conejos, excepto en girasol, cártamo y garbanzos (30 de junio).

► **PAJA.** Ya está abierto el plazo para incluir la cobertura de la paja en el seguro de cultivos herbáceos extensivos. Se cubre la paja de la propia explotación por un precio muy económico.

## La Consejería remata los pagos de la PAC, restan parte de los pagos a la ganadería

La Consejería ha realizado el pago de importes pendientes de la PAC 2021, en concreto, el 5% de los pagos disociados por superficies (el pago básico, el complemento del pago verde y la ayuda directa y específica a jóvenes agricultores, y del régimen simplificado de pequeños agricultores) y, además, el 10% de los pagos asociados a los cultivos de proteaginosas y leguminosas, oleaginosas, legumbres de calidad y remolacha.

En el pago de la liquidación de ayudas superficies 2021 se han incluido los 586 jóvenes agricultores y nuevos agricultores beneficiarios de derechos de la reserva de pago único 2021, asignada, a través del FEGA. Esto supone una asignación media en concepto de pago básico de 5.767 euros por joven o nuevo agricultor.

Asimismo, en el pago de la liquidación de las

ayudas asociadas se han tenido en cuenta el coeficiente de pago del pago verde, proporcional al importe de los derechos de pago básico establecido en el 0,5159, así como los importes definitivos fijados esta misma semana por el FEGA (remolacha, oleaginosas, proteaginosas y leguminosas).

En lo que se refiere a los pagos pendientes, la Consejería aclara que solamente restan por liquidar el 10% de las ayudas asociadas a los sectores ganaderos de vaca nodriza, vacuno de leche, vacuno de carne y ovino caprino, al estar, a fecha actual, pendiente de fijar por parte del FEGA los importes definitivos de los respectivos pagos. Tan pronto como sean determinados, se efectuarán las liquidaciones, recordando que la fecha límite para los pagos directos solicitados en 2021 es el 30 de junio de 2022.

El FEGA publicó los derechos para la PAC 2022 y también los importes provisionales de diferentes pagos asociados

Este año se ha vuelto a producir lo que se conoce como convergencia, algo que perjudicó amúltiples agricultores y fue un ataque en toda regla sobre todo para la ganadería el pasado año. El Ministerio hizo caso omiso a las advertencias de ASAJA y realizó una brusca reducción de los derechos a muchos ganaderos que, incrédulos, habían visto como años antes se habían incluido los importes que correspondían a la ganadería en derechos asociados a la superficie, y el pasado año se les habían reducido los derechos por tener un importe superior a la media, como es normal si al valor correspondiente a los cultivos añades el correspondiente al ganado.

Afortunadamente este año la convergencia es más suave pero el importe del año anterior ya está perdido y ahora, aunque sea menor cantidad, se une lo que ya no hay con lo que se vuelve a perder. Toda una incongruencia si se quiere mantener la actividad ganadera, máxime con el incremento de los costes de producción que ha habido en el último año.

El FEGA también ha publicado el importe medio para cada región, que ha servido para otorgar los derechos de la reserva nacional, ha habido 586 beneficiarios, en su mayoría jóvenes agricultores. Los importes medios de Palencia son los que se pueden visualizar en la tabla ►►►►►►►►►►

Además, ha publicado los importes provisionales de distintos pagos asociados:

► **Vacuno de cebo.** Para el vacuno de cebo en la propia explotación se sitúa en 27,58 euros/animal frente a los 29,53 euros/animal establecidos el año anterior. En cuanto a los animales procedentes de otra explotación, el importe fijado es de 15,05 euros/animal, cuando el año anterior estaba en 15,86 euros/animal. El importe provisional asignado a los ganaderos que el año anterior mantuvieron derechos especiales es de 47,60 euros/animal.

► **Cultivos proteicos.** En el caso de las proteaginosas (guisante,

SECANO		
Guardo	0301	81,76 €
Resto	0401	89,92 €
El Cerrato	0501	105,07 €
REGADÍO		
Guardo Cervera Aguilar	0601	125,74 €
El Cerrato Campos Boedo-Ojeda	1201	220,35 €
Saldaña	1601	272,32 €
PASTOS		
Todas	0203	80,66 €

habas, altramuz) y leguminosas (veza, yeros, algarrobas, titarros, alholva, alverjón, alfalfa de secano, esparceta y zulla), la superficie total nacional ha ascendido a 394.441,79 hectáreas, de las que 224.705,49 hectáreas corresponden a Castilla y León (57%), muy por delante del resto de autonomías. La ayuda de estos cultivos ascenderá a 53.694639 euros/ha.

En cuanto a las oleaginosas (girasol, colza, soja, camelina, cártamo), la superficie nacional ha sido de 569.347,26 hectáreas a las que Castilla y León ha aportado 251.138,14 hectáreas (44,1%), seguida de Andalucía (24,9%) y de Castilla-La Mancha (22,4%). Cabe destacar que esta ayuda sólo se concede a las primeras cincuenta hectáreas de cada explotación, algo que en Castilla y León ha dejado sin ayuda a 31.737,66 hectáreas. La ayuda que corresponderá a las oleaginosas ascenderá para la pasada campaña a 39,2691 euros/ha.

► **Legumbres de calidad.** Sólo hay 13.902,32 hectáreas dedicadas a este tipo de cultivos, de las que 8.157,48 hectáreas se encuentran en Castilla y León (58,7%), primera productora nacional muy por delante de la segunda, Castilla-La Mancha (25,4%).

Dentro de estas legumbres de calidad, Palencia sólo cuenta con la Indicación Geográfica Protegida Lenteja de Tierra de Campos, la cual se extiende también por parte de las provincias de León, Valladolid y Zamora. En la campaña 2020/21 se sembraron unas 4.800 hectáreas dentro de la I.G.P. Lenteja Tierra de Campos.

La ayuda que corresponderá a estos cultivos será de 70,446984 euros/hectárea.

► **Remolacha.** La siembra primaveral, la cual ha ascendido en toda España a 20.409,67 hectáreas, de las que 18.766,95 hectáreas se encuentran en Castilla y León (91,95%) y el resto en el País Vasco y La Rioja fundamentalmente. En la zona sur de España se realiza siembra otoñal y han declarado 8.789,05 hectáreas, todas ellas en Andalucía.

Tras dividir el presupuesto total entre el número de hectáreas determinadas por el FEGA se ha obtenido que cada hectárea de remolacha azucarera de Palencia tendrá derecho a 695,474021 euros/hectárea.

## Las Candelas

El día dos de febrero tuvo lugar la feria de Las Candelas en Saldaña, tras un año de paralización debido a la pandemia de covid pero con la misma ilusión de siempre por parte de organizadores y asistentes.

En ella, como es costumbre, ASAJA-Palencia realizó un sorteo entre los socios que asistieron a la feria.

El resultado del sorteo fue el siguiente:

1º.- Ángel Lera González, de Villambrán de Cea (noche de hotel con spa)

2º.- José Manuel Torío Gil, de San Mamés de Campos (queso de oveja)

3°.- Edmundo González Ruiz,  
de Requena de Campos (bote-  
llas de vino)



## 6 | Regadío

### Convenios para modernizar varias comunidades de regantes

El Consejo de Gobierno de la Junta de Castilla y León ha conocido la firma de varios convenios con comunidades de regantes para conseguir fundamentalmente transformar el riego por gravedad en riego por aspersión a la demanda.

Estos convenios tienen como protagonistas a varias comunidades de regantes de Palencia y, además de la Consejería de Agricultura, Ganadería y Desarrollo Rural participa la Sociedad Mercantil Estatal de Infraestructuras Agrarias (SEIASA):

- Palenzuela y Quintana del Puente: Se modernizarán 1.200 hectáreas.

- Canal del Pisuerga: Se modernizará el último sector pendiente. Ya están modernizadas casi 7.000 hectáreas, en seis sectores, y está pendiente de salir a información pública el séptimo, con otras 2.827 hectáreas (Santoyo, Boadilla del Camino y Frómista), por lo que

con las últimas 1.775 hectáreas de los últimos sectores (Amusco, Naveros de Pisuerga, Olmos de Pisuerga, Osornillo y Castrillo de Riopisuerga - Burgos-) se conseguirá completar la modernización de la comunidad de regantes.

- Vegas de Saldaña, Carrión y Villamoronta: Se modernizará el Sector I, con un total de 1.706 hectáreas.

Según el consejero, «la modernización de los regadíos reduce el coste del riego por aspersión un 35%, utiliza un 20% menos de agua y aumenta un 30% el valor agregado bruto de cada hectárea». Además «en estas zonas hay un 80% más de incorporaciones de jóvenes».

Por último, también se avanzará en la presa sobre el arroyo Las Cuevas (Castrejón de la Peña) mediante la contratación del servicio de dirección de obra del proyecto, necesario para finalizar el proyecto.

#### Peores sequías si no hay más regulación

La Federación Nacional de Comunidades de Regantes (FENACORE) ha alertado de que la falta de inversión en obras de regulación agravará la amenaza que suponen las sequías para España.

La reserva nacional de agua se sitúa en el 45%, quince puntos porcentuales menos que la media de los diez últimos años.

Las obras de regulación son necesarias para combatir las sequías, ya que permiten embalsar agua en las épocas de lluvia, para usarla cuando sea necesaria. En Europa, la mayoría de países aprovechan de forma natural el 40% de sus recursos hídricos, mientras que en España sólo somos capaces de utilizar el 9%.

Los caudales ecológicos que proponen los planes hidrológicos, de los que dependerá la gestión del agua los próximos años, anularán de facto la función de regulación de los embalses, pudiendo vaciarlos, y poner en peligro la producción de alimentos en nuestro país.

### Carrión y Pisuerga se encuentran en situación de “alerta”

La Confederación Hidrográfica del Duero ha publicado los resultados, a 28 de febrero de 2022, del Informe Mensual de Seguimiento del Plan Especial de Sequía. Concretamente se valoran dos circunstancias para cada sistema: la sequía prolongada y la escasez del recurso hídrico.

La sequía prolongada se calcula teniendo en cuenta las aportaciones al sistema. En el caso del Carrión se ponderan cuatro mediciones: entradas en seis meses al embalse de Camporredondo (70%), aforo en seis meses del río Grande en Besande (10%), aforo en seis meses del río Ucieza en Villalcázar de Sirga (10%) y pluviometría medida durante nueve meses en la estación meteorológica de Autilla del Pino (10%).

En el caso del sistema Pisuerga se ponderan seis mediciones: Entradas en seis meses al embalse de Requejada (40%), entradas en seis meses al embalse de Ruesga (20%), aforo en seis meses del río Esgueva en Cabañes de Esgueva (10%), aforo en seis meses del río Odra en Pedrosa del Príncipe (10%), aforo en seis meses del río Camesa en Villascusa de las Torres (10%) y pluviometría medida durante nueve meses en la estación meteorológica de Valladolid (10%).

El resultado de estas mediciones ha generado un resultado por el que el sistema Carrión

se encuentra en «normalidad» y el sistema Pisuerga en «sequía prolongada».

Por otra parte, se calcula la escasez viendo la cantidad embalsada de agua en los embalses del sistema. En este caso el dato es muy preocupante en ambos sistemas ya que se encuentran en estado de «alerta».

Esta situación ha mejorado algo en marzo, el sistema Carrión embalsa 92,5 hm<sup>3</sup> sobre un total embalsable de 165 hm<sup>3</sup> (56,1%) cuando la media de los últimos diez años es de 129,1 hm<sup>3</sup> (78,2% sobre el total embalsable). Por su parte, el Pisuerga contiene 137,2 hm<sup>3</sup> (42,6%) cuando la media de los últimos diez años es de 214,0 hm<sup>3</sup> (66,5% sobre el total embalsable).

La situación de escasez ha provocado un adelanto de las Juntas de Explotación, tanto del sistema Pisuerga como del sistema Carrión, ya que se cierne mucha incertidumbre sobre la campaña de riego de este año 2022.

Aún se tiene que decidir el resguardo que se dejará en los embalses de cada sistema y cabe destacar que, en función de lo acaecido en primavera, las dotaciones (2500 m<sup>3</sup>/ha en el sistema Pisuerga y aguas arriba de El Serrón en el sistema Carrión y 2000 m<sup>3</sup>/ha aguas abajo de El Serrón) pueden ser objeto de revisión si la climatología acompaña.

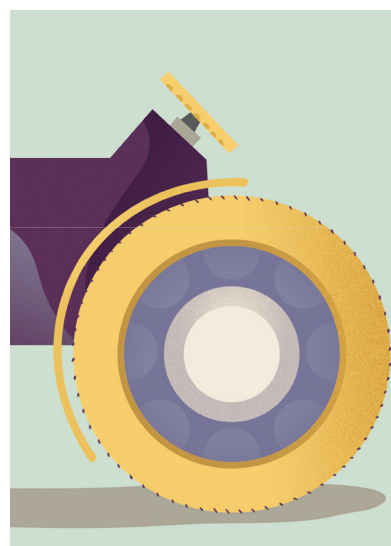

## AgroSolución

Somos expertos en el sector agrario.  
Confía en la experiencia de nuestros gestores  
especializados para tramitar con ABANCA  
tus **Ayudas PAC 2022**

Infórmate en tu oficina o en [abanca.com](http://abanca.com)

**//ABANCA**  
Agro



## ASAJA-Palencia celebró este mes su Asamblea General Ordinaria

En el día de ayer tuvo lugar la Asamblea General Ordinaria de ASAJA-Palencia, un evento que se realiza anualmente como así indican los estatutos de la asociación y que no ha dejado de realizarse en los años 2020 y 2021, pese a la pandemia de Covid, ya que se utilizaron épocas de baja incidencia de la enfermedad y utilizando locales bien dimensionados.

Este año la asociación agraria ha vuelto a utilizar el auditorio situado en la calle Mayor de Palencia congregando a varios cientos de personas. El acto se inició con la presentación de las cuentas de 2021 y el presupuesto para 2022, que fueron aprobados por los presentes.

A continuación, el presidente de ASAJA-Palencia, Honorato Meneses, inició su informe hablando de la alta volatilidad en los mercados, la guerra de Ucrania está afectando a los mercados, hay riesgo de desabastecimiento y preocupan las cosechas ucranianas, que no están en la mejor situación para ser cuidadas, y el proteccionismo de los estados exportadores.

En su intervención criticó la política europea, que ha facilitado la crisis energética en que se encuentra sumida la Unión Europea. También criticó el punto de vista verde que se aplica en todas las políticas, algo que va contra la producti-

vidad y la soberanía alimentaria, algo necesario a todas luces, no ahora sino siempre. Se está yendo contra las políticas de hace décadas, que se mostraron eficientes, y ahora toda la sociedad tendrá que pagar las consecuencias de no priorizar a los sectores primarios.

También expuso el presidente que en Palencia no existe

era el último año de su presidencia, algo que conllevaba mucho esfuerzo, trabajo y responsabilidad, y pidió a los socios que se valore a las personas que invierten su tiempo en defender los intereses de los socios y se colabore con ellos para conseguir entre todos una asociación mejor.

A continuación, el presidente

lidad de los agricultores y ganaderos se está perjudicando por las políticas que impiden que se produzca como se realiza en otras partes del mundo y buen ejemplo de ello son los ataques directos a los regadíos por parte de la CHD y la falta de previsión europea para no incentivar las producciones en las que somos deficitarios.

Tras los discursos de ambos presidentes se realizó un sentido homenaje a tres históricos miembros de la Junta Provincial de ASAJA-Palencia: Isaac Laso, ganadero de vacuno de leche de la comarca de Saldaña, Loli Urueña, presidenta de la Rama de la Mujer, y Juan Carlos Abia, agricultor de la comarca de Buenavista de Valdavia.

Finalizó la asamblea con los sorteos de viajes vacacionales, habiendo sido agraciados los siguientes socios:

- Isidoro Abril Villalba
- Rafael Morata Palacios
- Primitivo Toledo Alegre
- Félix Melero Alegre
- María José Villanueva Bretón
- María Mercedes Gil Antón
- Gonzalo Acitores Abarquero
- Jesús Pérez Pérez
- Gerardo de la Hera Francés
- Jaime Barrionuevo López



falta de agua, lo que existe es falta de infraestructuras, algo a lo que los políticos no han sabido o querido dar respuesta. El estado de los sistemas Carrión y Pisuerga es más que preocupante y las siembras de cultivos como remolacha y maíz penden de un hilo. Además, recordó en su intervención que desde el Gobierno se está buscando meter la mano en el bolsillo a agricultores y ganaderos a base de impuestos. Finalmente recordó que éste

regional de ASAJA, Donaciano Dujo, alabó la presidencia de Honorato Meneses y mostró su gratitud como un socio más de ASAJA-Palencia. Su intervención se centró en las reivindicaciones de la manifestación que se desarrollará en Madrid el día 20 de marzo, fundamentalmente los elevadísimos costes de producción, principalmente en el caso del sector lácteo aunque ahora ya en todo el sector agrario, que está llevando a una tremenda inflación. La profesiona-

## Mil agricultores y ganaderos participan en las Asambleas Comarcales

Aproximadamente mil agricultores han participado en las Asambleas Comarcales de ASAJA, que se han celebrado las últimas semanas y han recorrido toda la geografía provincial.

De nuevo las novedades sobre la Política Agraria Común, han suscitado el mayor interés, ya que la planificación de los cultivos está condicionada por las decisiones que se han tomado recientemente en la Unión Europea, y que afectan a la campaña agrícola en la que nos encontramos.

La situación de crisis de los sectores ganaderos, los mercados agrarios, los constantes ataques que está sufriendo nuestro sector por parte de nuestros gobernantes, tanto en sus declaraciones, como en las decisiones políticas que se están tomando, fueron los otros temas que se trataron en estas Asambleas que sirven de punto de encuentro anual de ASAJA con sus afiliados.



Fuentes de Nava



Carrión de los Condes



Herrera de Pisuerga



Astudillo



# 8 | Movilizaciones

## Más de 2.000 palentinos se manifestaron en defensa del Medio Rural

Se estimaba que el domingo 20 de marzo podrían acudir a Madrid alrededor de 200.000 personas pero finalmente la participación ha sido más del doble ya que se han superado las 400.000 personas en la imponente y ejemplar manifestación que tuvo lugar.

Miles y miles de agricultores, ganaderos, cazadores y personas ligadas al Medio Rural recorrieron el madrileño Paseo de la Castellana desde la glorieta de Carlos V -sede del Ministerio de Agricultura, Pesca y Alimentación- hasta la zona de Nuevos Ministerios -donde tiene su sede el Ministerio de Transición Ecológica y Reto Demográfico-.

El comportamiento de los manifestantes fue exquisito y, al irse toda la gente, Madrid quedó igual o mejor que antes de que sus calles se inundaran de personas, algo que recuerda el cuidado que realizan todos estos colectivos del Medio Ambiente.

El lema de la manifestación fue «Juntos por el campo, por un mundo rural vivo» y a esa ansiada búsqueda del respeto hacia el Medio Rural se encaminaron más de 2.000 palentinos en diversos autobuses, fletados por las organizaciones agrarias y colectivos de cazadores, y en multitud de coches particulares, sin obviar a aquellos que prefirieron desplazarse en tren.

El presidente de ASAJA Castilla y León, Donaciano Dujo, ha calificado a la manifestación de “éxito rotundo del campo español y una expresión de la fuerza y capacidad de resistencia de los agricultores y

ganaderos en un momento crítico”. “Presidente del Gobierno, aquí tienes al campo. El sector primario alimenta a la sociedad.



**Pedro Barato, presidente nacional de ASAJA, dirigiéndose a los asistentes cercanos al escenario.**

Pedimos soluciones YA, no promesas. Nuestras explotaciones necesitan ser rentables, costes asumibles y precios dignos para poder vivir de la agricultura y la ganadería, nosotros y nuestras familias”, ha subrayado el presidente de ASAJA.

El líder regional ha destacado que el momento actual el campo “es de los más complicados que hemos vivido, y más para una comunidad como la nuestra, líder en producciones agrarias y ganaderas. Los costes se han disparado hasta un 300%, aunque la leche nos la siguen pagando igual que hace años. La pandemia, la crisis económica posterior y ahora la guerra en Ucrania han golpeado gravemente a los productores, y la amenaza de quiebra es real para muchos”.

“No se entiende que en otros países europeos, como Alemania, Italia, Portugal o Francia, ya se estén poniendo sobre la mesa medidas para apoyar al campo, y aquí no hayamos visto todavía nada”, ha denunciado Donaciano Dujo, que ha apelado directamente al presidente del Gobierno “porque es el primero que tiene que entender que el campo no aguanta más y poner soluciones, y detrás de él todos los ministros, porque algunos en lugar de ayudar se han dedicado a desprestigiarlos. Y detrás del Gobierno, las

comunidades autónomas, que también tienen que apostar por el campo. Este es un asunto de Estado y vital para el conjunto

presidente de ASAJA Palencia, José Luis Marcos, acompañado por su antecesor, Honorato Meneses. Marcos ha destacado



**Numerosa y bulliciosa, además de ejemplar, fue la representación palentina en la manifestación.**

el hartazgo de los agricultores y ganaderos ante los numerosos problemas con los que se enfrenta, y principalmente a los precios de los insu-

mos, que ya eran desorbitados y ahora están totalmente descontrolados desde que comenzó la guerra en Ucrania. El Gobierno tiene que mover ficha y aprobar urgentemente medidas de apoyo para el sector”. «Ha sido una manifestación espectacular y ejemplar», destacó.

Los manifestantes palentinos recorrieron la Castellana tras una pancarta con el lema “Precios dignos y respeto al mundo rural”. Tras ella se encontraba el recién elegido

de la sociedad, porque está en juego el abastecimiento de alimentos de todos los españoles”.

## ASAJA apoyó a los transportistas

En la mañana de ayer el sector del transporte palentino convocó una gran manifestación para la que pidieron ayuda a agricultores, ganaderos y otros autónomos que también están en la picota económica por culpa de un Gobierno que se está fro-

tando las manos, mientras recauda un impuesto tras otro, aunque ello suponga la ruina de sus ciudadanos.

Desde ASAJA-Palencia se ha apoyado esta convocatoria y numerosos miembros del sector agrario palentino se han unido al transporte en su reivindicación acudiendo a la llamada con más de setenta tractores, algunos de ellos venidos desde más de cin-

cuenta kilómetros de distancia.

Durante más de dos horas, los más de doscientos vehículos han recorrido por completo El Vial y se han adentrado hasta la rotonda de La Lanera, no habiéndose permitido desgraciadamente su circulación por las arterias de la capital.

En palabras del presidente de ASAJA, José Luis Marcos, «el incremento de los precios del gasóleo estaba haciendo un daño tremendo al transporte, al sector agrario y a la sociedad en general» y ha pedido «unos servicios mínimos para la recogida de productos ganaderos, como leche y carne, y para la distribución de piensos a las granjas».



**Camiones palentinos engalanados con las banderas de ASAJA**





## Exitosa jornada sobre “Agricultura Avanzada”

ASAJA ha celebrado una jornada sobre agricultura avanzada en el auditorio del Centro Cultural Provincial. La jornada ha tenido gran afluencia de público y ha resultado de gran interés para los presentes.

El evento fue presentado por el periodista Jaime Sánchez, conocido en las redes con el seudónimo de «Agroperiodista», además de la presentación moderó una mesa de debate final entre todos los participantes.

La primera ponencia corrió a cargo de Pedro Palazón, de IDEAGRO, el cual, tras recordar que en 2050 se estima que con una hectárea habrá que alimentar a ocho personas, explicó el beneficio que pueden generar los microorganismos existentes en el suelo y que hasta ahora han sido obviados.

El testigo pasó a Eusebio Miguel, agricultor palentino, precursor de la terna que puede cambiar la agricultura en los próximos años: agricultura de conservación, agricultura de precisión y

nuevas tecnologías, contó sus últimas experiencias y cómo se podía ahorrar el 30% de los gastos sin reducir la producción.

A continuación, Miguel Córdoba, de Greenfield Technologies, explicó las diferentes posibilidades que tiene su empresa, donde pueden realizar distintos mapas de las características del suelo o hacer recomendaciones mediante la detección por satélite, entre otras múltiples posibilidades.

Elena Fernández, de ISAGRI, mostró a continuación las opciones que ofrece su programa Geofolia donde se puede llevar el cálculo de costes al límite.

El cierre de la jornada corrió a cargo de Inmaculada Estébanez, responsable de los Servicios Técnicos de ASAJA-Palencia, la cual detalló las posibilidades de la línea prevista para digitalización en la convocatoria que ha realizado la Consejería de Agricultura, Ganadería y Desarrollo Rural a finales de 2021.



## Oleoprecisión se presentó en ASAJA

En las aulas de formación de ASAJA-PALENCIA se ha celebrado la presentación de «OLEOPRECISIÓN», una novedosa aplicación para móvil y ordenador enfocada al cultivo del girasol, ampliamente extendido en nuestra provincia y clave en las rotaciones. En Palencia el girasol ha ido ganando terreno a otros cultivos, y el pasado año se han sembrado en torno a las 40.000 has.

Esta aplicación permite conocer, entre otras cosas, el momento óptimo de siembra, además de muchos otros interesantes datos, y en la jornada, Miguel Gutiérrez, de SOVENA Oilseeds, explicó el sencillo funcionamiento, que permitirá optimizar el rendimiento económico y productivo del cultivo de girasol, a través de la interpretación de imágenes satélite de las superficies dedicadas a este cultivo.



✓ Visitamos tu explotación para conocer y analizar el riesgo y ofrecerte las coberturas que necesitas, confeccionando el seguro a tu medida.

✓ Y, si lo deseas. Te asesoramos telefónicamente.

**979 75 23 44**

**ASAJA apuesta por un servicio de asesoramiento especializado para adaptar el seguro a la realidad de tu explotación**





# 10 | Bruselas

## La WUR afirma que la estrategia “De la granja a la mesa” será muy negativa

La Universidad de Wageningen (Holanda) es la mejor universidad en materia agraria existente en el mundo según los Ranking Mundiales Universitarios QS, que se basan en la reputación académica, la reputación por parte de los empleadores y el impacto de las investigaciones, con una puntuación de 98,8 sobre 100.

En un reciente informe, la Universidad de Wageningen (WUR), ha concluido que la estrategia «De la granja a la mesa», diseñada por la Comisión Europea, puede ser muy negativa para los europeos. Según el estudio, donde analiza las limitaciones en el uso de herbicidas y fertilizantes, el resultado señala que la UE perderá una parte importante de la producción agrícola, por lo que tendremos que acudir a proveerlos de alimentos de terceros países, y que los agricultores y ganaderos tendrán una caída importante en su renta.

El estudio ha analizado, un escenario basado en una reducción del 50 por cien en las pérdidas de nutrientes y un descenso del 20 por cien en el uso de fertilizantes, concluyendo que en la mayoría de los casos la producción agrícola disminuiría hasta un 15 por cien, mientras que el precio de los alimentos aumentaría hasta un 22 por cien. Concretamente en el caso del trigo estiman una reducción europea de un 15% en la producción.

Aumentarán de forma significativa las importaciones de colza, cítricos y maíz, disminuyendo las exportaciones de tomates, frutas, hortalizas, vino y aceite, con un balance comercial negativo de 8.000 millones de euros para la UE. Somos exportadores netos de trigo y se perdería dos tercios de esa exportación, pasando de 34 millones de toneladas exportadas a sólo 11 millones de toneladas.

## El Foro Agrario Nacional de Ucrania (UNAF) se une al COPA-COGECA

El COPA-COGECA ha dado una calurosa bienvenida al Foro Agrario Nacional de Ucrania como nueva organización colaboradora.

En el acto, la presidenta del COPA, Christiane Lambert, ha declarado que “Es un gran honor acogerles como parte de la familia agrícola del Copa. Ha sido una decisión unánime que los miembros del Copa y la Cogeca han tomado en un tiempo récord. Una decisión con una gran carga simbólica y emotiva, a la luz de la situación actual.

Con ello queremos manifestarles oficialmente nuestro pleno apoyo frente a la durísima situación que se vive en su país. Somos conscientes de su compromiso e implicación, por las imágenes que nos llegan a diario. En mi calidad de presidenta del COPA y a título personal quiero reafirmar solemnemente nuestra solidaridad con

el pueblo ucraniano y con ustedes, los agricultores de Ucrania”.

Mariia Didukh, directora del UNAF, ha manifestado sus temores por la seguridad alimentaria de Ucrania y del resto del mundo como consecuencia del conflicto actual, en vista de la incapacidad de los agricultores de seguir produciendo como lo hacían hasta ahora. Asimismo, la Sra. Didukh ha querido destacar los numerosos problemas que sufren actualmente los agricultores ucranianos, especialmente la carestía de carburantes y otros insumos necesarios para seguir adelante con sus actividades agrícolas.

Varios países normalmente exportadores, sobre todo de cereales, han paralizado sus ventas por miedo al desabastecimiento lo que está tensionando el mercado de una manera nunca vista.



UKRAINIAN NATIONAL  
AGRARIAN FORUM

## La UE deja pasar medio año más sin buscar la necesaria reciprocidad

Recientemente tuvo lugar un consejo de ministros de agricultura europeos en el que participó el ministro español, Luis Planas. Nuestro ministro defendió la necesidad de que los productos que la UE importa cumplan con las mismas garantías de calidad y seguridad que se exigen a los productores europeos. Esta cláusula de reciprocidad es una de las prioridades de Francia, que ostenta actualmente la presidencia de turno durante el primer semestre de 2022.

La normativa exigida a los productores europeos es la más estricta del mundo y se crea una competencia desleal entre nuestros productos y los que se importan ya que no estamos hablando de ser competitivos sino de regulaciones. Este tipo de normativas reducen la productividad o el beneficio de las producciones y deben ser exigidas a los productos que entran en la UE para que realmente se genere una competencia.

Según informa la Comisión Europea, están realizando un informe jurídico para detectar la mejor forma de implementar esta cláusula de reciprocidad por lo que no se realizará ningún avance en esta materia durante los próximos cinco meses, momento en que está prevista la publicación de dicho informe.

### AYUDAS A FORESTACIÓN

Se ha publicado la convocatoria de la solicitud de la prima de mantenimiento y prima compensatoria para el año 2022, cofinanciadas por FEADER, para expedientes de forestación de tierras agrícolas durante los años 1993 a 2013.

Pueden solicitar el pago aquellos beneficiarios que previamente lo hayan sido de las ayudas a la forestación, tras las convocatorias de los periodos 1993-1999, 2000-2006 y 2007-2013.

El plazo de presentación de solicitudes finaliza:

► El **8 de abril** para la solicitud de pago de la prima compensatoria.

► El **17 de junio** para la solicitud de pago de la prima de mantenimiento.

También se ha publicado la convocatoria de ayudas destinadas a la reforestación y creación de superficies forestales y de una prima de mantenimiento durante cinco años consecutivos.

Se puede solicitar hasta el día **12 de mayo** teniendo en cuenta que se deben reforestar más de cinco hectáreas, pudiendo fraccionarse en superficies de no menos de dos hectáreas.

### AYUDAS A INFRAESTRUCTURAS EN PASTOS

Hasta el 20 de abril pueden presentarse solicitudes a la línea de subvenciones a las inversiones de creación, mejora o ampliación, a pequeña escala de infraestructuras en superficies en superficies pastables para mejorar la bioseguridad de las explotaciones ganaderas.

En esta convocatoria, la Consejería de Agricultura y Ganadería ha introducido algunas modificaciones en las obligaciones y compromisos de los beneficiarios. Además, se amplían los criterios de selección de operaciones, siendo ahora necesarios 15 puntos para poder acceder a las ayudas (antes 8). Se ha añadido un criterio que tenga en cuenta las posibles adversidades naturales en superficies pastables y otro en función de la clasificación de riesgo para tuberculosis de la unidad veterinaria. También se ha modificado la puntuación de los criterios de selección.

Hay que recordar que estas ayudas, comprendidas en el PDR de Castilla y León y cofinanciada por el FEADER, las podrán recibir Entidades Locales, que sean titulares o gestores de pastos de aprovechamiento común en Castilla y León y que se comprometan a mantener las inversiones en estado óptimo durante al menos cinco años.







# Ganadería | | |

## Continúan las movilizaciones regionales buscando la mejora del sector lácteo

En las últimas fechas se han producido dos nuevas manifestaciones dentro protagonizadas por el sector lácteo.

ASAJA y la Alianza Upa-

Valladolid en agosto, la manifestación a las puertas de una industria láctea perteneciente a Lactalis, en Zamora, que se realizó en noviembre, y la que tuvo

“Precios justos para la leche YA. Dignidad y respeto para el sector ganadero”.

La última manifestación ha tenido lugar a las puertas de la

que está pasando en el sector en la actualidad, con una industria que se escuda en la distribución.

Se han conseguido algunos avances en el precio de la leche



Manifestación en Castrogonzalo (Zamora)



Manifestación a las puertas de García Baquero en Toro (ZA)

Coag convocaron en primer lugar una manifestación regional en la zamorana localidad de Castrogonzalo a las puertas de dos industrias lácteas (Lácteas Cobreros S.A. y ProLácteas, perteneciente al Grupo Entrepinares) ya que se está produciendo un bloqueo del precio de la leche en origen así como se está bloqueando la firma de contratos en el sector del ovino.

Ésta fue la cuarta manifestación del sector lácteo tras el reparto de leche realizado en

lugar en León, a las puertas de la industria láctea Lactiber, proveedor de Mercadona, que se produjo en diciembre.

En todas ellas se mantiene la misma exigencia: el cumplimiento de la Ley de la Cadena Alimentaria, que obliga a que el comprador de un producto como la leche tenga que abonar al vendedor al menos los costes de producción de la leche.

El lema de la pancarta portada en todas estas manifestaciones no puede ser más claro:

industria láctea García Baquero -referencia en Castilla y León y en el resto de España, en Toro (Zamora), y en ella se ha exigido la inmediata firma de contratos con el sector ovino y caprino, donde se reflejen los elevadísimos costes de producción que están sufriendo nuestros ganaderos.

En todas estas movilizaciones se está derramando leche como símbolo de que el precio de la misma está por los suelos, algo muy gráfico que muestra lo

pero sigue sin ser suficiente para que los ganaderos obtengan la rentabilidad que toda actividad económica precisa para ser mantenida en el tiempo.

Donaciano Dujo, presidente regional de ASAJA, demandó “el pago a los ganaderos de un mínimo de 42 cént./litro en la leche de vacuno para que los ganaderos puedan subsistir”. Así mismo indicó “que la leche de ovino no se podía pagar por debajo de 1,20 euros/litro para poder ser rentable”.

### Sube la leche internacional

Mientras suben mundialmente todos los indicadores de productos lácteos, los precios que perciben los ganaderos españoles en la venta de leche, siguen por los suelos, en las últimas subastas de Fonterra, que es el mayor operador lácteo en el mundo, se alcanzaron los mayores precios desde hace ocho años, con subidas en la mantequilla, y leche en polvo, tanto desnatada como entera entre el 2,2% y 5,8%.

También se ha conocido la tendencia a la baja de la producción, en la Unión Europea, Australia y Nueva Zelanda, que son los principales productores mundiales lácteos. En este contexto, no se puede entender como los precios que reciben los productores lácteos españoles no alcanzan para costear los costes de producción y están llevando a la ruina al sector un mes tras otro.

### España indemne de brucelosis bovina

La Comisión Europea ha declarado el estatuto libre de brucelosis bovina de la provincia de Cáceres y, por tanto, de toda España como libre de infección por esta enfermedad. Palencia ya era indemne a brucelosis, habiendo tenido el último brote en 2017, ya que en abril de 2021 toda la Comunidad de Castilla Y León pasó a ser declarada “Oficialmente Indemne” frente a la brucelosis bovina.

Asimismo, el reglamento también incluye la declaración del País Vasco como región libre de tuberculosis bovina. En este caso, con datos de 2020, Palencia mantenía una prevalencia del 0% en todas las Unidades Veterinarias, excepto en la de Cervera de Pisuerga, y a partir de ahora se encuentra, junto con Cantabria, rodeada de provincias que serán declaradas libres (Asturias, León, Valladolid, Burgos, Álava y Vizcaya).

### Diputación apoya al vacuno de leche

La Diputación de Palencia ha renovado su colaboración con la Federación de Frisón de Castilla y León (FEFRICALE), mediante una subvención de 15.000 euros, con intención de favorecer la actividad económica del sector vacuno lácteo, en un momento muy delicado para los productores de leche, por los bajos precios que perciben y las fuertes subidas en la alimentación del ganado. La presencia de las ganaderías es claves para luchar contra la despoblación en el medio rural y el apoyo a los sectores ganaderos se traduce en fijación de población en zonas fuertemente deprimidas y con déficit de población desde hace decenios.

FEFRICALE, por su parte, se compromete durante la vigencia de este convenio a mantener los servicios del libro genealógico, los del Control Lechero así como el genotipado de novillas.

### Aparece la gripe aviar en La Nava

El laboratorio Central de Veterinaria de Algete ha confirmado la detección del virus de Influenza Aviar de Alta Patogenicidad H5N1 en muestras recogidas de un cadáver de una cigüeña hallada en la Laguna de La Nava, en el término municipal de Fuentes de Nava.

Esta zona está catalogada como zona de especial riesgo desde 2006 y en los últimos meses ya se habían emitido órdenes por parte de los servicios oficiales para prevenir posibles brotes de la enfermedad en aves domésticas.

En toda España ha habido treinta y un casos en aves de corral y treinta más en aves silvestres.

La aparición en aves de corral supone la eliminación de todos los animales, algo que ha ocurrido hasta ahora en las provincias de Segovia (1), Valladolid (2), Huelva (6) y Sevilla (22).





## Reiterados ataques de lobo también en la comarca de Saldaña

Hace varias noches el lobo ha atacado una explotación de vacuno de carne de la comarca de Saldaña, concretamente del municipio de Villarrabé. En este caso el lobo ha utilizado la noche como de costumbre para acabar con dos terneros de la ganadería.

Esto, si fuera algo aislado, ya sería destacable pero desgraciadamente no es así, la noticia es el hartazgo del ganadero por sufrir ataques de este depredador de forma reiterada en los últimos años.

Desde las altas instancias políticas se está ensalzando la ganadería extensiva pero lo cierto es que se ha abandonado a los ganaderos a su suerte ya que estamos en un contexto en

que está prohibida la caza del lobo y donde la única herramienta que existe para controlar las elevadas poblaciones de lobo que hay es el control por



parte de la guardería de la Consejería de Fomento y Medio Ambiente.

La situación de Palencia, poco a poco se irá asemejando a la del sur del Duero, zona donde no cabe un lobo más y donde los ganaderos están hastiados tras recibir un ataque tras otro. Además, hay que recordar que las cantidades con las que la Consejería indemniza a los ganaderos son irrisorias, sin olvidar que muchas veces los animales desaparecen, por lo que no se tiene derecho a indemnización.

## El lobo también ataca una ganadería muy próxima a la capital

Valdespina es una localidad palentina que se encuentra muy cercana a Palencia y hasta ahí se ha acercado el lobo para hacer de las suyas, a tan sólo 15 km de la capital, con la impunidad que la garantista ley española le concede.

Sólo en un país de pandereta y chiringuito, como el nuestro, se puede permitir que un animal despiadado, como es el lobo, campe a sus anchas manteniendo en jaque a toda la ganadería del norte de España, donde se encuentra incluida nuestra ganadería palentina de extensivo.

No hay nada mejor para un Gobierno anticarne como el que tenemos que poner palos en las ruedas de la ganadería y qué mejor que dejar que el lobo

haga todo el daño que quiera.

Esta situación es insostenible y la imposibilidad de controlar la población de lobos mediante la caza nos llevará



poco a poco a la situación de las provincias con presencia de lobo y situadas al sur del

Duero, donde tienen un número elevadísimo de ataques un año tras otro, sin ningún tipo de solución y teniendo que aguantar el discurso de la convivencia entre lobo y ganadería y que los ganaderos realizan un mal manejo del ganado.

Si el Gobierno quiere hacer daño a la ganadería extensiva lo están haciendo fenomenal, sigan así señores, están fastidiando de lo lindo a un sector estratégico más.

### DESDE LA ATALAYA

José María RUIZ ORTEGA

## Producir para comer

En la producción agraria no hay nada nuevo, siempre hemos producido lo que demanda el mercado, aunque la abundancia o la escasez están directamente relacionadas con la meteorología de cada año y la volatilidad de la especulación del comercio. Si en Madrid se demostró la unión del sector primario con la voz unánime de respeto para el campo, tienen que ocurrir desgracias para que los productos agrarios, pecuarios y los propios activos sean considerados como un sector estratégico dentro del producto interior de una nación y, en este caso, del conjunto de países que forman la Unión Europea. La guerra de Ucrania, con el añadido de la crisis pandémica aún no superada, ha puesto en riesgo el autoabastecimiento y se ha visto cómo ha aumentado la dependencia exterior. La subida del precio de carburantes, fertilizantes y demás ímputs no sabemos aún donde está el límite, con un Gobierno que da volantazos, no sólo en no escuchar a nadie, también en política exterior.

Señala nuestro presidente nacional de ASAJA, Pedro Barato, que "no tiene ningún sentido que en aras de una mayor seguridad alimentaria, algo que ya se cumple en la actividad agraria o para reducción de emisiones de efecto invernadero, Bruselas obligue al sector con sus diferentes estrategias a producir menos y más caro". Una Europa verde queda muy bonita en un cuadro como expresión de un paisaje, bien sea geométrica, abstracta o figurativa, el arte no tiene nada que ver con la necesidad de producir alimentos, respetando el paisaje y la biodiversidad. La PAC obliga a

cumplir a agricultores y ganaderos ciertas normas de retirada de tierras de cultivo, un variado número de cultivos por explotación, cuando se pone en peligro el abastecimiento de los ciudadanos europeos.

Nadie pensaba en una pandemia universal, ni en un enfrentamiento bélico como el que se ha manifestado ahora. Vivíamos en una Europa de chisgarabís, ignorantes pacifistas, plantando flores en vez de trigo. En la aplicación de la PAC todo han sido bandazos, con medidas para reducir la oferta productiva, hasta la situación actual donde se ha potenciado la política verde, con el engaño de la seguridad alimentaria y la defensa del medio ambiente. Esto ha traído un impacto directo sobre la producción de alimentos y una apertura de fronteras a las importaciones de países fuera de la UE donde no se piden las mismas exigencias al productor. Aquí también debíamos poder sembrar plantas genéticamente modificadas, de plena seguridad alimentaria, para reducir el gasto de herbicidas residuales. Sobre la mesa están las últimas tonterías de estrategias de superficies de interés ecológico, "Del campo a la mesa" o "Biodiversidad UE 2030" que plantean reducciones del uso fitosanitario de zoosanitarios, de fertilizantes y una ristra de exigencias en bienestar animal. En fin, veremos donde quiere ir la UE y donde somos capaces de enfrentarnos a los retos que están ahí, que son actualidad.





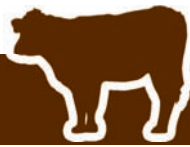

## Exigen al Gobierno y a la UE no criminalizar a la ganadería intensiva

El sector ganadero español ha defendido que no se puede criminalizar a la ganadería intensiva, especialmente la vinculada a los negocios familiares y cooperativas, porque son necesarias en el modelo de producción actual, con unas demandas de alimentación mundial crecientes y porque trabaja «bien y es necesaria» en muchas zonas de España.

Es uno de los mensajes que lanzaron las organizaciones agrarias ASAJA, COAG y UPA tras reunirse en Madrid con el ministro de Agricultura, Pesca y Alimentación, Luis Planas, y con el comisario europeo de Agricultura, Janusz Wojciechowski, y tras la polémica

generada por el ministro de Consumo, Alberto Garzón, con sus declaraciones en el diario británico The Guardian, del que se ha solicitado al presidente del Gobierno de España, Pedro Sánchez, su cese o dimisión con nulo resultado.

El presidente de ASAJA, Pedro Barato, ha señalado, en declaraciones a los periodistas, la necesidad de convivencia entre la ganadería extensiva e intensiva; de hecho ha puesto como ejemplo el ganado que nace en extensivo y luego pasa a engordarse en cebaderos intensivos. «Es ése el modelo» actual y lo ve necesario para alimentar también a una población mundial creciente.

## Los veterinarios recuerdan que el bienestar animal no es una ideología

La Organización Colegial Veterinaria (OCV) subraya que “hay que sacar las cuestiones relacionadas con el bienestar animal del debate político e ideológico ya que es una ciencia que debe ser abordada desde el ámbito que le corresponde, que son los criterios técnicos y objetivos”.

Con motivo de la festividad de San Antón, patrón de los animales, la Organización Colegial Veterinaria, incidió en que “los veterinarios son los profesionales que reúnen los conocimientos necesarios para evaluar su bienestar, ya que hace referencia al estado biológico del animal, que se puede medir y evaluar a partir de estudios

fisiológicos y de conducta de los individuos”.

En el ámbito de la producción ganadera, destaca el órgano que agrupa a los profesionales veterinarios que “las granjas y mataderos de España están sujetos a inspecciones diarias y auditorías periódicas por parte de los veterinarios para obtener las certificaciones de bienestar, además de supervisar todo el proceso de transporte y distribución para garantizar las mejores condiciones de los animales”. Por otro lado, indica que “España cuenta con estricta regulación nacional y europea en cuanto a las condiciones de las explotaciones pecuarias”.

### Fuerte incremento del precio de los piensos en 2021, según el MAPA

Según datos publicados por el Ministerio de Agricultura, Pesca y Alimentación (MAPA), durante el año 2021, los precios de los piensos para el ganado registraron subidas de entre el 12% y el 26,5%.

Las subidas más acusadas se dieron en el sector porcino. Algunos tipos de piensos superaron con creces la barrera de los 400 euros por tonelada y pocos se mantuvieron por debajo de los 200 euros. La subida de los piensos en 2021 se suma a la ya registrada el año anterior, aunque fue menos acusada. En 2020 las cotizaciones empezaron a subir a partir de finales de agosto, coincidiendo con la escalada del precio de la harina de soja, que en 2020 se encareció en un 27%.

En 2021, sin embargo, harina de soja cerró el año aproximadamente en el mismo nivel con el que lo abrió. Por el contrario, subieron considerablemente los cereales, sobre todo la cebada, que estaba a finales de diciembre más cara que el maíz.

### Las comunidades loberas solicitan amparo a la UE

Los gobiernos de Cantabria, Asturias, Galicia y Castilla y León han pedido «amparo» a la Unión Europea, ante el «desamparo» a que consideran se han visto abocadas estas Comunidades Autónomas con la decisión del Gobierno de España de incluir al lobo ibérico en el Listado de Especies Protegidas (LESPRE).

Los consejeros de estas comunidades, han mantenido una reunión con el comisario europeo de Medio Ambiente, el Lituano Sinkevicius, al que han trasladado su preocupación por las consecuencias que tendrá en estas regiones, que albergan a la mayoría de ejemplares de este especie en España, la inclusión del lobo ibérico en el LESPRES.

Durante la reunión, los representantes autonómicos han explicado que los exhaustivos informes que han elaborado demuestran que «el lobo al norte del Duero disfruta de un estado de conservación favorable», ya que tanto la evaluación de la dinámica de las poblaciones como el área de distribución y la calidad del hábitat para la especie «resultan a todas luces favorables» en las comunidades que albergan cerca del 98% de la especie, «lo que hace incomprensible la decisión del Ministerio de incluir el lobo en el LESPRES».

Los consejeros han aprovechado la reunión para solicitar al comisario el establecimiento de criterios homogéneos a nivel supranacional para modular adecuadamente estas evaluaciones, que «condicionan de forma crucial La catalogación de una especie».

No esperamos resultados favorables de la reunión ya que, como se demuestra una vez tras otra, los mecanismos europeos son excesivamente lentos y existe una predisposición a no hacer nada que pueda ser contrario a las tesis verdes de Bruselas.

### Noticias multisectoriales breves...

► El Parlamento Europeo vota a favor de la producción de foie gras.

► El incremento de los costes de producción provoca una crisis sin precedentes en el sector cunícola, condenado a producir a pérdidas.

► ASAJA reivindica la ganadería como motor de empleo y vida en el medio rural, frente a la criminalización que está sufriendo en muchos ámbitos.

► ASAJA denuncia la situación desesperada de los ganaderos en integración, especialmente de los jóvenes, amenazados por la quiebra. Al hilo de esta noticia, se ha producido una reunión con el consejero de Agricultura, Ganadería y Desarrollo Rural, Jesús Julio Carneiro, para pedirle apoyo para los ganaderos en integración.

► Solicitud a la Administración General del Estado para que actúe para frenar la plaga de conejos en aquellas infraestructuras que son titularidad estatal.

► El Ministerio flexibiliza las condiciones para la importación de maíz de Argentina y Brasil.

► El Procurador del Común se interesa por la instalación de plantas de generación de energía fotovoltaica por su incidencia en el sector primario.

► El Gobierno propone que a partir de 2023 los autónomos coticen en función de sus rendimientos netos.

## CAZA

### DÍAS HÁBILES

#### CAZA MAYOR

• Los estipulados en los Planes Cinegéticos.

**Si el Plan Cinegético no lo contempla no se podrá cazar tres días consecutivos.**

### PERÍODOS HÁBILES CAZA MAYOR

• Corzo (ambos sexos): 01/04/2022 al 07/08/2022

• Jabalí: Se puede cazar durante el ejercicio de la caza del corzo.

### PERÍODOS HÁBILES CAZA MENOR

• Zorro: Durante la caza mayor.

# I 4 | Servicios



Mariano Bustillo, responsable del Observatorio Meteorológico de Carralobo (Astudillo, Palencia)

## Carralobo

### Febrero ha sido muy seco y con temperaturas máximas elevadas

En los cuatro días de precipitación apreciable se han registrado 2,7 l/m<sup>2</sup>, cantidad que sólo fue inferior en 1950 (1,9 l/m<sup>2</sup>) y 1970 (2,5 l/m<sup>2</sup>) -el observatorio tiene datos desde 1959-.

La temperatura media de las máximas fue de 12,6 °C y está entre las seis más altas de los últimos 35 años.

#### Refrán:

Si en febrero caliente estás, en pascua tirita-rás.

#### Efeméride:

En 1993 y 1994 las temperaturas mínimas de febrero fueron de 10,5 10,0 grados bajo cero, los días 25 y 19.



## PRECIOS AGRARIOS

PRODUCTO	UNIDAD	23 Mar.	16 Mar.	9 Mar.	2 Mar.
Trigo blando	€/1000 kg	355,00	355,00	350,00	295,00
Cebada pienso	€/1000 kg	340,00	340,00	340,00	295,00
Centeno	€/1000 kg	320,00	320,00	315,00	280,00
Avena	€/1000 kg	340,00	340,00	330,00	290,00
Maíz	€/1000 kg	340,00	340,00	340,00	---
PRODUCTO	UNIDAD	25 Mar.	18 Mar.	11 Mar.	4 Mar.
Alfalfa	€/1000 kg	182,00	182,00	159,00	159,00
Patata (Agrida)	€/1000 kg	165,00	165,00	162,00	150,00
Vacuno mayor	100 kg vivo	194,00	192,00	186,00	182,00
Añojos (480-550 kg)	100 kg vivo	283,00	280,00	267,00	260,00
Vacas leche 1 parto	cabeza	1396,00	1394,00	1388,00	1384,00
Vacas leche 2 parto	cabeza	1262,00	1260,00	1254,00	1250,00
Termeras descalost.	cabeza	232,00	232,00	224,00	218,00
Termeros descalost.	cabeza	212,00	212,00	205,00	199,00
Oveja desecho	100 kg vivo	72,00	66,00	66,00	66,00
Lechal (10-14 kg)	100 kg vivo	484,00	484,00	475,00	470,00
Lechazo (10 kg)	100 kg vivo	496,00	496,00	485,00	480,00
Cerdo cebo	100 kg vivo	136,00	130,00	123,00	119,00
Leche vaca	100 l	---	---	---	---
Leche oveja	100 l	---	---	---	---

Cereales: Lonja de León

Resto: Estadística, Estudios e Informática del ST de Palencia - Consejería de Agricultura y Ganadería



## EMBALSES DE LA PROVINCIA

	CAPACIDAD	EMBALSADO	MEDIA 10 AÑOS
Camporredondo	70 hm <sup>3</sup>	44,00 hm <sup>3</sup>	54,50 hm <sup>3</sup>
Compuerto	95 hm <sup>3</sup>	50,00 hm <sup>3</sup>	75,20 hm <sup>3</sup>
Cervera - Ruesga	10 hm <sup>3</sup>	6,60 hm <sup>3</sup>	5,00 hm <sup>3</sup>
La Requejada	65 hm <sup>3</sup>	31,40 hm <sup>3</sup>	44,10 hm <sup>3</sup>
Aguilar de Campoo	247 hm <sup>3</sup>	100,70 hm <sup>3</sup>	165,70 hm <sup>3</sup>

Fuente: CHD

## Programa de televisión

### Campo Palentino



- Emisión todos los jueves desde final de septiembre a junio a las 17:00 y a las 22:30 h en La 8 CyLTV
- Redifusiones los viernes a la 1 de la madrugada y a las 12 de la mañana.

## Periódicos

- Campo Palentino
- Campo Regional

Publicación mensual con envío a los socios de Asaja Palencia

## On line

[www.asajapalencia.com](http://www.asajapalencia.com)  
Facebook  
Twitter: @asajapalencia

## SEGURO MULTIRRIESGO

Los **LUNES** por la mañana contamos en nuestras instalaciones con una persona especialista, que se dedica exclusivamente a los **seguros multirriesgo de explotación**. Pide cita, consulta tus dudas y obtén un presupuesto sin compromiso. Asegurar tus instalaciones y maquinaria es más **BARATO** de lo que piensas.

## Horario de invierno

Octubre a junio

9.00 a 14.00 y 16.00 a 19.00 (lunes a jueves)  
9.00 a 14.00 h. (viernes)

## Asesoría Juntas Agrarias Locales

En Asaja Palencia disponemos de un servicio de asesoría a las Juntas Agrarias Locales de la provincia.

## Consultoría de energía

Puedes utilizar el servicio de consultoría energética de ASAJA para asesorarte sobre la mejor opción en energía y obtener el mayor ahorro en los gastos de tu explotación.

## Servicio de distribución de gasóleo

La distribución del gasóleo se realiza en 48 horas a partir de la fecha de pedido, siendo necesario solicitar como mínimo 1.000 litros. Practicamos controles de calidad. Si deseas disfrutar de estas ventajas, los pedidos debes hacerlos contactando con ASAJA-PALENCIA, en el teléfono 979 752 344. Te recomendamos que nos consultes precios.





## MAQUINARIA

► Vendo máquina de siembra directa Khun de 4 metros, maquina de tirar herbicida de 1200 litros y 14m. marca Sanz y deposito de gasóleo de 4.000 litros. ☎629811590

► Vendo motor Diter de 3 cilindros y 50 cv con bomba Hmt de 3 turbinas. ☎653291897

► Vendo vibrocultivador de 3,60 metros de ancho, 3 filas con rodillo y rastrillo, en perfecto estado y arado reversible de tres cuerpos ☎639280602

► Vendo sulfatador marca Aguirre 1500 litros 15 metros hidráulico ☎667626488

► Vendo Rastra de hierro de 3 metros. ☎689250210

► Vendo cosechadora John Deere 1174, carro con documentación, picador, aire acondicionado, etc. Muy buen estado, mejor ver. ☎635707728

► Vendo cultivador de 3 metros y 19 brazos ☎689250210

► Vendo 4 ruedas estrechas para John Deere 3150 ☎689250210

► Vendo sembradora de siembra directa de 3,5 m Solá de rejón. ☎616982437

► Vendo rotoempacadora. ☎680908011

► Vendo pulverizador Atasa hidráulico 1500 litros 18 metros, suspensión barras 5 electroválvulas ITV en vigor, 3500 euros, acondicionadora Potinger frontal rodillo 3 metros, chisel Ovlac de 11 brazos ballesta con grada de discos, arado kewerland pentasurco de ballesta tajo variable mas disco de corte. ☎679601883

► Vendo 180 tubos de cobertura de aluminio de 2", 90 aspersores, tubos de general de 4", de 6 y 9 m., y 10 llaves de cobertura; hilerador de 10 soles Vicon; subsolador 5 puas Martorell. ☎650650467

► Vendo tractor John Deere

6900 con 10.500 horas. Precio a convenir. ☎639264025

► Vendo ruedas de tractor 18/15x34 a medio uso; tubos de riego de 3", 4" y 6" ; máquina Hardi de 15m.; abonadora Rimasa arrastrada de 8.000 Kg; sulfatadora Aguirre de 12 m.; abonadora suspendida Aguirre de 2.000 Kg; motor de riego de 220 CV con bomba Rovatti; remolque de 14 y 12 tn. ☎609489679.

► Vendo empacadora New Holland BR750 con atador de cuerda y malla, muy buena, mejor ver. ☎616614755.

► Vendo grada de discos en V de 24 discos de 28 pulgadas, marca "Viviani" con ruedas centrales y apertura hidráulica. ☎615923929

► Se vende empacadora Batlle 262, trillo convertible, seminueva, perfecto estado. ☎696091889

► Se vende sembradora Sola de 13 botas, en perfecto estado. ☎696091889

► Vendo empacadora Krone Bigpack 1290 HDP Highspeed ☎678666392

► Vendo empacadora New Holland BB940 con tander y 76000 paquetes, segadora acondicionadora Fendt de 3 metros año 2018, arado reversible Lenquen variopal 7 de 4 cuerpos, cusquilder de 4,5 metros con rodillo y puas. ☎676414383

► Vendo maquina de sembrar Sola de 3,5 metros en tres hileras con marcadores, remolque de 7500 kgs. y milagroso de 10 brazos. ☎983686217

► Vendo tractor John Deere 3350, remolque de 6000 kg. tubería de riego de 4 pulgadas con bomba, cargapacas de braccillo. ☎627969075

► Vendo grada rápida de 3 m Kongsilde, hilerador de 15 soles en uve suspendido y 2 sembradoras Sola de 3,5 m y de 4 m de patín (Palencia). ☎617911177

► Vendo rastra de 6 hileras 3

metro de ancho, cultivador de 3 hileras 3 m de ancho con rodillo de 19 brazos. ☎689250210

► Vendo cajón cultivador de maíz y girasol de 6 surcos 3 metros. ☎689250210

► Vendo 4 ruedas estrechas para tractor John Deere 3150 y otras series. ☎689250210

► Se vende generador eléctrico Deutz de 60 cabeas o se cambia por otro de 150 cabeas. ☎629345199

► Se vende cultivador 19 brazos y 3 m de ancho, tractor Landini 10000DT, kuskilder de 3,80m, de ancho fijo y milagroso de 9 brazos reformado, en perfecto estado. ☎699416419

► Se vende bomba vertical Coprari 4 tramos, trilladera de madera de 3,5 metros, trailla Tenia de 3 metros, motor de riego con bomba de 375.000 litros, maquina monosen de sembrar pipas y maíz, económica, tubos de riego de 4 pulgadas y cobertura y cusquilder de 5 metros. ☎647643004

► Vendo cosechadora John Deere 1117, de 5,5 m. de corte hidrostática, con picador y esparcedor. ☎689733756

► Vendo Trilladera de 3.5 metros, marca Rodriguez y discos de tractor R-34 ☎606583169

## AGRICULTURA

► Busco tierras para activar derechos de la región 0401. ☎676841374

► Vendo finca con derechos de 4,50 ha en la Vega de Frechilla. ☎620613404

► Vendo corral urbanizable, buena situación, 730 m2 en Herrera de Valdecañas. ☎636362717

► Vendo paja y forraje, guardado en nave. Zona de Saldaña. ☎616614755.

► Vendo 3 parcelas de regadío en Palencia (Las Huelgas) en el polígono 20, parcelas 19, 27 y

44. ☎638381749.

► Vendo dos fincas en Villamuriel de Cerrato, una de regadío de 4 ha y otra de secano de 3,5 ha ☎649187536

► Vendo 7 derechos de la región 1201; y compro derechos de la región 0203. ☎606895931

► Vendo forraje de alfalfa de segunda, paquetes de 80x90. ☎696201540

► Busco parcelas para arrendar en Villada y alrededores. ☎628574441

## GANADERÍA

► Vendo explotación ganadera de ovino. ☎696294625

► Vendo 2 silos de pienso de 12.000 kgs. ☎979752786

► Vendo 8 comederos metálicos de 2 m. para ovejas. ☎635808607

## VARIOS

► Alquilo nave de 1.000 m2 de hormigón, Ctra. de León a 2 km de Palencia. ☎979752786

## GASÓLEO

Desde el 1 de abril se puede solicitar la devolución del Impuesto sobre Hidrocarburos por el gasóleo empleado en la agricultura y ganadería.

El importe de la devolución asciende a la cantidad que resulte de aplicar el tipo de 63,71 euros por 1.000 litros sobre una base constituida por el volumen de gasóleo efectivamente empleado en la agricultura, incluida la horticultura, ganadería, y silvicultura durante el año natural 2021.

**Hnos. CANTERO**  
**NIVELACIÓN DE TIERRAS**  
**TRABAJOS AGRICOLAS Y FORESTALES**  
**655909791 - 659965030**  
 Astudillo (Palencia)





TU CAMPO MERECE LO MEJOR, TÚ TAMBIÉN.

# DOMICILIA\* CON NOSOTROS TUS AYUDAS DE LA UNIÓN EUROPEA.

Recibe **atención personalizada** de nuestros expertos agrarios para su tramitación.



\* La presente campaña, tiene un plazo oficial de presentación de solicitud de domiciliación hasta el 30 de abril 2022.

Unicaja Banco, S.A. Avda. Andalucía 10-12, 29007 Málaga. C.I.F. A93139053.