

CAMPO Palentino

ASAJA PALENCIA

www.asajapalencia.com

Nº 235

Junio 2022



SUMARIO

Déjenos producir

Pág. 2

Segar la alfalfa en invierno reduce el gusano verde

Pág. 6

Pedro Barato, reelegido presidente de ASAJA

Pág. 6

Compraventa de fincas rústicas

Pág. 7

Carrión y Pisuerga en "alerta"

Pág. 10

Ayuda especial a vacuno, ovino y caprino de carne

Pág. 11

Se reduce la producción de leche de oveja en España

Pág. 11



Se inicia la cosecha con malas perspectivas

Pág. 3 y 6



Protesta por el precio del gasóleo y exigencia de medidas

Pág. 4

INCENDIOS: NORMATIVA A SEGUIR

Pág. 7



SECADO DEL VACUNO DE LECHE

Pág. 13



Los ganaderos ya están reduciendo sus emisiones

Pág. 12

2 | Opinión



CARTA DEL PRESIDENTE

José Luis MARCOS

Déjennos producir

Estamos más que acostumbrados a oír que la vida sube. Generalizar es lo que tiene, que hay casos en los que no se acierta. ¿Alguien recuerda lo que valían hace treinta años las primeras televisiones en color, una lavadora o un ordenador? Hay productos que no sólo han bajado de precio sino que además cada vez son mejores. Lo mismo nos ocurre en el sector agrario, hasta hace cuatro días nos pagaban nuestras producciones a precios del año de la pera y ahora algún elemento de los que no aparece en la tabla periódica se atreve a decir que estamos especulando y somos lo peor del mundo. Lo de siempre.

Lo cierto es que los precios que percibimos no han aumentado en la línea del precio de la vida, porque ésta sí que sube, no sólo de electrodomésticos y ordenadores vive el hombre. ¿Y cómo nos hemos arreglado para salir adelante? Pues como las empresas tecnológicas: innovando, dimensionando las explotaciones, mejorando la productividad y ahorrando costes.

Pero si hay un riesgo que siempre sobrevuela en los mercados es el regulatorio y con éste nos hemos topado. No es algo nuevo, siempre nos han estado apretando las tuercas pero estamos llegando a un límite donde la tensión de rotura de nuestros tornillos está a punto de alcanzarse y hacernos eso, señores políticos, es tirar piedras a su propio tejado. Debemos recordar que estamos hablando de un sector estratégico, el sector que nos da de comer a todos. Algo que hasta hace cuatro días se daba por sentado y que ahora está en boca de todos. Llegados a este punto conviene hacer mención a que las subvenciones de la PAC cuestan al día treinta y cuatro céntimos por persona, unos diez euros al mes, ¿quién no pagaría diez euros al mes porque siempre hubiera comida en las estanterías de los supermercados? Y no cualquier comida sino comida sana y a precios asequibles.

Pero el caso es que ahora en la alimentación estamos en una situación de precios que suben sin parar. ¿Acaso es que la PAC no funciona? La PAC funciona lo que la dejan funcionar los que la manejan desde Bruselas. Algo que se creó para producir ahora está sirviendo para colmar los anhelos verdes de algunos utópicos rebosantes de poder y, debido a esos delirios de grandeza, los europeos estamos inmersos en un viaje a ninguna parte y observamos ojipláticos cómo se legisla a espaldas del interés de la sociedad, que

en definitiva es quien paga la fiesta con sus impuestos.

Nos están coartando nuestra libertad para producir y ser productivos mediante normas y normas que cada vez son más restrictivas, pero eso sí, también son más verdes o al menos se vanaglorian de serlo. Al fin y al cabo lo verde es lo guay y lo que más mola. Puedo entender que alguien pensara así hasta hace unos meses, cuando tenemos en nuestra querida España a unas nuevas generaciones que dudo que sepan que las patatas no salen de la tienda ni la leche del supermercado. Pero después de ver la que está cayendo, ¿todavía estamos así?

Lo último ha sido la intención de la Comisión Europea de reducir el uso de fitosanitarios un 50% en 2030, que parece lejos pero está a la vuelta de la esquina. Me parece fenomenal que reduzcamos el uso de fitosanitarios pero ¿no sería más lógico ver si son necesarios o no? ¿Acaso alguien piensa que somos tontos y vamos tirando el dinero una hectárea tras otra por afición? Lo que estamos viendo en Ucrania, y sus consecuencias, por ejemplo, en los mercados de cereales, debería quitarnos la tontería. Debemos suministrar alimentos a los ciudadanos del mundo y no nos dejan hacerlo.

Esta campaña ya hemos visto un incremento en nuestros costes pero no hay que olvidar que éstos han ido subiendo según avanzaba el año agrícola por lo que digamos que no hemos sentido todo el peso de la inflación en la campaña. Para colmo la cosecha no va a ser buena y veremos los precios a que podemos ponerla en circulación en el mercado. ¿Pero qué pasará cuando llegue la próxima campaña? ¿Vamos a ser capaces de soportar unos costes superiores a los mil euros por hectárea? ¿Podremos dormir sin tener la certeza de que en 2023 habrá una cosecha aceptable ni de los precios que nos pagarán por ella?

Si mal estamos o vamos a estar los agricultores peor lo tienen los ganaderos, con unos precios que no les dan para cubrir costes. Acabará siendo un oficio que aparezca en los libros de historia como sigamos así. Que a nadie se le olvide: ganadería que se cierra, ganadería que no se abre. O dejamos las tontunas y se ponen las bases para que sector agrario salga adelante o nuestra sociedad lo terminará pagando caro.



“Las patatas no salen de la tienda ni la leche del supermercado”

“Siempre nos están apretando las tuercas”

Edita

ASAJA PALENCIA

Presidente

José Luis Marcos Fernández

Gerente

Álvaro de la Hera Criado

Coordinador Área Social

Luis Carlos Lobete Martín

Colaboradores Técnicos

Inmaculada Estébanez Álvarez
Antonio Sendino Fernández
Alberto Díez Escribano
Carmen Sánchez Martín
Mercedes García Rojo
Carlos Ruiz Monge
Alberto Muñoz Arenas
Isabel Franco Calvo
Rosa Liébana García
Carlos Bayón Valtierra
Alfonso Alba Oliva
Encarna de la Cruz Ruiz
Soraya Aguado Enríquez
Rubén de la Fuente Cembrero
Mar Sánchez Vergara
Paqui Gutiérrez Cantero
Tania Torío Martino
Jessica Gómez Prieto
Raquel García Bravo
Jesús Javier Bajo Espinilla
Raquel Pérez Calles
Rocío Peinador Maestro
Raquel Aguilar Clavero
Celia Trigueros García
Jesús Leronés Merino
Julia Miguel Garrido
Juan Miguel López Martínez
Consuelo Payo Gutiérrez
Cristina Jiménez Alvarado
Javier Gómez Prieto
María Calles Fraile
Manuel Terán González

Publicidad

ASAJA- Palencia

Imprime

Gráficas ZAMART S.L. - Palencia

Tirada de este número

3.500 ejemplares

Distribución gratuita

Depósito Legal

P. 299 - 2000

OFICINAS

► Oficina Palencia:

Felipe Prieto, 8. Pza. Bigar Centro
CP: 34001 - Tel. 979 752 344
asajapalencia@asajapalencia.com

► Asesoría fiscal y laboral:

Tel. 979 110 630

► Oficina en Saldaña:

Huertas, 1 entreplanta
CP: 34100 - Tel. 979 890 801

► Oficina en Aguilar de Campoo:

Plaza de la Tobalina, 28
CP: 34800 - Tel. 979 123 913

► Oficina en Cervera de Pisuerga:

Matías Barrio y Mier 5, bajo
CP: 34840 - Tel. 979 870 361

► Oficina en Herrera de Pisuerga:

Marcelino Arana, 2
CP: 34406 - Tel. 979 130 090

Síguenos en Facebook y Twitter
@asajapalencia



ASAJA-Palencia calcula que se recolectarán 800.000 toneladas

En una rueda de prensa en la que participaron José Luis Marcos, presidente de ASAJA-Palencia, y Donaciano Dujo, presidente regional de ASAJA, junto con Lorenzo García y Roberto Fernández, miembros del Comité Ejecutivo palentino, se informó a los medios de comunicación del balance previo al inicio generalizado de la campaña de recolección.

Marcos cifró la estimación de cosecha de cereales de invierno en unas 800.000 toneladas, cuando la media de los últimos años asciende en Palencia al millón de toneladas. Queda claro que el año no está siendo bueno, tal es así que en los últimos diez años sólo habría habido dos cosechas peores, la de 2012, donde se recolectaron 708.408 toneladas y la del fatídico 2017, con sólo 358.011 t recogidas. La superficie provincial que se ha dedicado a estos cultivos es de aproximadamente 290.000 hectáreas, en la línea con los últimos años.

Además recordó que desgra-

ciadamente este sería un año donde diversas explotaciones deberán recurrir al seguro, una gran herramienta que permite estabilizar las rentas de los agricultores en años de bajas producciones aunque este año el precio del grano asegurado dista bastante del existente en los mercados de cereales.

El regadío no está consiguiendo levantar la producción palentina debido a las altas temperaturas. Los agricultores han sacrificado los cultivos de pri-

mavera, remolacha y maíz fundamentalmente y, pese a la falta de agua en los embalses de los sistemas Carrión y Pisuerga, se está pudiendo regar el cereal e incluso, dependiendo de zonas, se podrá regar el girasol y una superficie considerable de alfalfa.

El presidente de ASAJA-Palencia recordó que se estaba dando un incremento de costes desproporcionado, algo que podía truncar el futuro de muchas explotaciones. En el

caso de las ganaderías, afirmó que aquellas que se cierran ya no se vuelven a abrir, algo que debería ser valorado suficientemente porque la producción de los ganaderos no cubre lo que les cuesta producir, algo que a todas luces no debería estar ocurriendo, máxime en un año donde se están encontrando con carencia de pastos por lo que dependen en mayor medida de la alimentación que se ofertan en los mercados, a precios muy elevados.

Dujo realizó un resumen del estado regional del campo, donde estima la cosecha en 4,5 millones de toneladas, muy por debajo de los 6,3 que se suelen obtener, una cifra que hace a nuestro país aún más dependiente del cereal importado. Por ello, solicitó la convocatoria de la Mesa de la Sequía, al igual que ha hecho el nuevo consejero de agricultura, Gerardo Dueñas.

ASAJA-Nacional ha estimado la cosecha de España en 15,5 millones de toneladas.



(Izda. a dcha.): Lorenzo García, José Luis Marcos, Donaciano Dujo y Roberto Fernández atendiendo a los medios.

Súmate al Alto Rendimiento

TÚ TAMBIÉN PUEDES BENEFICIARTE



Descárgate nuestro catálogo de semillas



Semillas
de cereales

683 331 510 • semillacertificada@agropalsc.com
C/ Francia, P-52 • 34004 Palencia

AGROPAL
GRUPO ALIMENTARIO

Selectium
SUPREME

4 | Actualidad



Cientos de personas reclaman rebajas del precio del gasóleo B

El día 23 de junio, varios cientos de agricultores y ganaderos se manifestaron a las puertas del centro que la antigua CLH (Compañía Logística de Hidrocarburos), cuyo nombre actual es EXOLUM, tiene en la localidad de Santovenia de Pisuerga (Valladolid), con una amplia mayoritaria representación palentina en el acto de protesta.

El lema que se podía leer en la pancarta del evento, organizado por ASAJA, COAG y UPA, rezaba «El campo se asfixia, las petroleras se forran» y añadía una sentencia palmaria: «Si el tractor para, la ciudad no come».

Donaciano Dujo, presidente de ASAJA Castilla y León, expuso a los presentes que el campo necesitaba un precio justo y asequible para hacer funcionar la maquinaria existente en las explotaciones agrícolas y ganaderas. Así mismo cargó contra las petroleras por

el incremento desmedido del precio del combustible, que ya tiene un precio superior al doble del que tenía hace dos años.

Según los cálculos manifestados por Dujo, una explotación media gasta unos 15.000 litros de gasóleo al año. En 2021 ese volumen de gasóleo supuso un gasto en las explotaciones de unos 12.000 euros mientras que para mantener el mismo consumo este año, los miembros del sector agrario tendrán que desembolsar 24.000 euros. Por último, tras cargar contra las petroleras por aprovecharse de la situación, también criticó al Gobierno, el cual recoge los impuestos sin ningún tipo de empatía con el sector agrario. En palabras del presidente regional de ASAJA, el campo necesita un gasóleo a 0,80 euros/litro para que pueda ser rentable y continúe produciendo bienes de primera necesidad para la sociedad.

La Comisión cede en el corto plazo

La Comisión Europea tratará de acordar ciertas exenciones a las obligaciones de carácter ambiental impuestas por la PAC para responder a la necesidad de conseguir aumentar la producción, en respuesta a la guerra en Ucrania.

La mayoría de los países miembro apoyan que también haya exención de la condicionalidad en lo que se refiere a la rotación de cultivos y zonas no protegidas, con el objetivo de que se pueda poner en producción un mayor número de hectáreas.

También se pretende establecer ayudas directas a los pequeños agricultores, y el establecimiento de controles efectivos, para que las importaciones agroalimentarias cumplan las mismas normas que se imponen a los productores europeos.

No obstante, el comisario Wojciechowski también ha recordado que la estrategia «De la granja a la mesa» y «Biodiversidad» siguen vigentes a largo plazo, demostrando que vive en la inopia.

Reaparece la anguina en Palencia

Se ha vuelto a detectar la anguina o nemátodo de la espiga en nuestra provincia, concretamente en la zona de Fuentes de Valdepero, Paredes de Nava y Fuentes de Nava, no se descarta que exista en más zonas y puede causar daños notables.

Ataca a los granos de trigo y sobre todo cebada, transformándolos en agallas que contienen miles de nuevos individuos que actuarán en la campaña siguiente.

Se recomienda una revisión cuidadosa previa a la cosecha, limpieza exhaustiva de la cosechadora y aperos después de trabajar en una parcela infectada y no reutilizar semilla de las parcelas afectadas o sospechosas de estarlo. Además, es necesario en estas parcelas, hacer rotación en la siguiente campaña con un cultivo de hoja ancha o barbecho, eliminando el ricio que pudiera aparecer mediante herbicida o labor mecánica. En el segundo año es recomendable seguir sin cereal, evitando en cualquier caso sembrar cebada.

ASAJA demanda al Gobierno medidas compensatorias

Inmersos en plena campaña de cereales, los agricultores ven como los gastos de cosecha se disparan como consecuencia de las subidas diarias del precio del combustible. Una cosechadora consume al día unos 400 litros de gasóleo, es decir, 677, 2 euros/día, a lo que hay que sumar el consumo de tractores y/o camiones que realizan las tareas de acarreo del grano para su almacenamiento. Unos gastos que resultan desorbitados y que merman la rentabilidad de las explotaciones cerealistas de forma alarmante. El resto de sectores tampoco salen mejor parados y la ganadería soporta una subida indiscriminada del precio de los piensos que la aboca al sacrificio de animales.

Cuando a finales del mes de marzo el Gobierno aprobó la bonificación de 20 céntimos al combustible, el precio del gasóleo se situaba en 1,3 euros/litro, a fecha de hoy el precio alcanza ya los 1,7 euros/litro. Una subida cercana a los 30 céntimos que rebasa la bonificación diseñada para compensar el precio.

Respecto a junio de 2021, el precio del gasóleo agrícola se ha incrementado un 120%, la energía eléctrica un 180%, y los piensos para la alimentación del ganado un 36% para el vacuno y en un 49% para el porcino. Con estos costes de producción resulta de todo punto inviable el futuro de las explotaciones agropecuarias, máxime si a esto sumamos los efectos que la sequía está dejando en sector, con importantes mermas de producción (cereales -30%), y la inestabilidad y incertidumbre provocadas en los mercados internacionales como consecuencia de la

invasión de Ucrania.

Por todo ello, ASAJA insiste al Gobierno en la necesidad de poner en marcha medidas fiscales urgentes que alivien los incrementos de costes de producción, y en este sentido urgimos a reducir el IVA de los hidrocarburos para situarlo en el tipo reducido o superreducido con el margen que establece la Directiva europea de fiscalidad y a poner en marcha las reducciones en la factura del gasóleo del 35% y del 15% de los fertilizantes y plásticos en el IRPF, tal y como se recoge en la Ley de la Cadena Alimentaria que entró en vigor el 16 de diciembre de 2021.

Igualmente, demandamos un incremento de la deducción de los gastos de difícil justificación para los agricultores que tributen en el régimen de estimación directa del IRPF, así como un incremento en el IVA compensatorio del 10,5% al 12% en ganadería para equiparlo con el de agricultura en el régimen especial de agricultura y ganadería del IVA.

También consideramos urgente la aplicación del tipo superreducido del 4% del IVA a las compras realizadas por los productores agrarios de aquellos medios de producción necesarios para el desarrollo de su actividad, como insumos agrarios y materias primas.

Y por último, demandamos la reducción de los costes energéticos aplicando, de una vez por todas, la doble tarifa eléctrica para el riego, tal y como ha venido anunciando el Gobierno desde finales del año 2020 en la Ley de Presupuestos para 2021 y posteriormente en la Ley de la Cadena Alimentaria y que ha sido incumplido reiteradamente hasta la fecha.

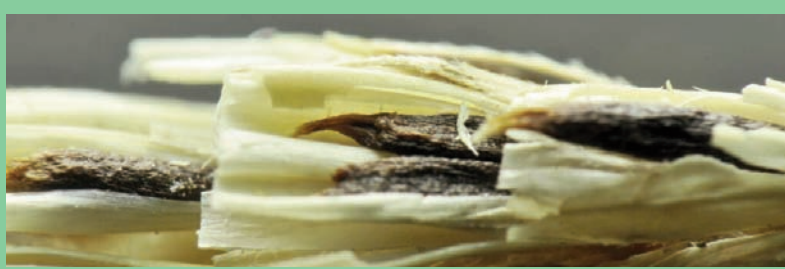



Segar la alfalfa en invierno reduce el gusano verde

La revista científica Crop Protection ha publicado un artículo realizado por investigadores de la Universidad de Lérida y del Centro de Investigación y Tecnología Agroalimentaria de Aragón (CITA). Este artículo demuestra la efectividad, al menos en la zona estudiada, que es la cuenca del Ebro, de realizar un corte durante la parada vegetativa invernal en la alfalfa para luchar contra el gusano verde (*Hypera postica*).

El estudio se ha realizado sobre cuarenta y dos parcelas y se ha conseguido llegar a la conclusión de que el corte invernal de la alfalfa, utilizando una segadora de disco, reduce más del 50% el número de larvas que aparecen en primavera y además se incrementa la acción de los parasitoides del género *Bathyplectes* que favorecen el control del gusano verde. Aunque el estudio se ha limitado a la zona del Ebro parece que los resultados podrían extrapolarse a nuestra zona.

En el Registro de Productos

Fitosanitarios del Ministerio Agricultura figuran los productos facultados para el tratamiento de esta plaga tan dañina para la alfalfa (lambda cihalotrin, deltametrin y cipermetrin). Estos productos no están consiguiendo dar solución a los ataques de gusano verde ya que, al ser de contacto y no tener una alta persistencia, se ven incapaces de frenar esta plaga debido a sus limitaciones.

La provincia de Palencia cuenta con la mayor superficie de secano destinada a alfalfa (24.570 hectáreas), que se complementa con otras 10.326 hectáreas de regadío. Estas casi 35.000 hectáreas hacen que nuestra provincia sea la segunda mayor productora de alfalfa de Castilla y León, tras Valladolid. En los últimos años las explotaciones palentinas están incrementando cada vez más la parte de su hoja de cultivos destinada a forrajes, lo que hace que la investigación y la mejora en estas producciones sea muy importante para Palencia.

Pedro Barato, reelegido presidente

El presidente de ASAJA, Pedro Barato Triguero, fue reelegido en Asamblea General Extraordinaria, celebrada en Madrid, presidente para un nuevo periodo de cuatro años más.

El nuevo Comité Ejecutivo estará formado por las siguientes personas:

- Pedro Barato (Ciudad Real)
- Ricardo Serra Arias (Sevilla)
- Cristóbal Aguado (Valencia)
- Félix Barriain (Navarra)
- José Manuel Cebollada (Teruel)
- **Juan Luis Delgado (Salamanca)**
- Eduardo Pérez (La Rioja)
- Blanca Corroto (Toledo)
- Pedro Gallardo (Cádiz)
- Ángela Delgado (Santa Cruz de Tenerife)
- Ángel García (Cáceres)
- José Vicente Andreu (Alicante)
- Juan Company (Islas Baleares)
- Geli González (Asturias)
- **Ana Pastor (Soria)**
- Adoración Blanque (Almería)
- **Donaciano Dujo (Castilla y León)**

La Junta Provincial se reúne

La Junta Provincial de ASAJA-Palencia se ha reunido ante el inminente inicio de la cosecha. En dicha reunión se han tratado diversos temas de interés para el sector agrario como el estado del campo previo a la cosecha, que ASAJA-Palencia ha cifrado en 800.000 toneladas, o la valoración de la gran manifestación que tuvo lugar el 20 de marzo en Madrid.

La reunión también tuvo contenido técnico y los miembros de la Junta Provincial conocieron el punto en que se encuentra la futura PAC 2023-2030 así como las novedades en materia tributaria y de seguridad social.

Los presidentes de cada rama sectorial presentaron su informe de situación en la parte final de la reunión donde se mostró la preocupación por el granado del trigo, el futuro de la remolacha y el mal estado de la ganadería, donde no se acaba de conseguir la rentabilidad y el elevadísimo coste de los insumos, sin un suficiente precio de los productos ganaderos, está ahogando al sector.

Este Verano nadie sin Vacaciones

Para socios y familiares de ASAJA,
ROSAS (GERONA)

¡RESERVA TU PLAZA YA!

Hotel Prestige Victoria * (¡En primera línea de playa!)**

PLAZAS LIMITADAS: SÓLO 150 plazas
INFORMACIÓN: 979 752 344

Fechas: del 19 al 29 de Agosto (10 días)
del 22 al 29 de Agosto (7 días)

PRECIO POR PERSONA	PRIMER TURNO DEL 19-29 AGOSTO	SEGUNDO TURNO DEL 22-29 AGOSTO
Persona en Hab. DOBLE	946 euros	730 euros
3ª persona en Hab. Doble	727 euros	576 euros
El primer niño	120 euros	120 euros
Segundo niño de 2-12 años	473 euros	365 euros
Persona en Habitación INDIVIDUAL	1237 euros	933 euros
INCLUIDO EN EL PRECIO		
Transporte, régimen de pensión completa, comida en ruta en el día de regreso		



EXCURSIONES PREVISTAS:

- *Gerona
- *Ampuria Brava
- *Cadaqués
- *Museo Dalí (Figueras)
- *Otras excursiones por concretar

6 | Agricultura



La compraventa en 2021 de rústicas se mantuvo en la media

La estadística de fincas transmitidas inscritas en los registros de la propiedad -procedentes de escrituras públicas realizadas anteriormente- muestra los datos de transmisiones motivadas por compraventa, herencia, donaciones, permuta y otros partidas donde se incluyen concentraciones parcelarias, divisiones horizontales, operaciones conjuntas o mezclas de varios títulos de transmisión, transmisiones sin título de adquisición, dación en pago, ejecuciones hipotecarias y adjudicaciones judiciales.

En los últimos diez años la media de transmisiones por compraventa es de 228,3, las fincas transmitidas por herencia ascienden a 206,2, las donaciones se produjeron únicamente en 12,5 fincas transmitidas, las fincas permutadas sólo se dan en 4,3 casos al año y el conjunto «otros» se producen en 110,4 casos al año, siendo éste último un dato poco relevante por la variabilidad de las clases de datos que engloba, y tampoco el de las herencias, que al fin y al cabo no se producen premeditadamente sino cuando los fallecimientos acaecen.

El año 2021, por tanto, se puede considerar un año medio ya que número de fincas rústicas que se transmitieron por compraventa, que es el dato realmente relevante, fue de 226, prácticamente en la media, tras dos años, 2020 y 2019, que tenían el dato más inferior de la serie, concretamente 153 y 166 transmisiones.

Llama la atención el bajo número de donaciones y de permutas. En el caso de las donaciones seguramente por la desconfianza hacia los posibles donatarios o más aún por ser la muerte un tema tan tabú en nuestra sociedad. Por su parte, las permutas no abundan aunque en la práctica sí que hay muchos intercambios de parcelas entre agricultores, incluso aquellos que quieren llevar el intercambio a efecto cambiando la propiedad, no sólo el dis-

frute, no suelen hacerlas dada la complejidad y se tramitan como si fueran dos compraventas.

La Ley 19/1995, de modernización de las explotaciones agrarias, con sus respectivas modificaciones, permite una serie de ventajas para las explotaciones que se catalogan como prioritarias y, como tales, obtienen el certificado correspondiente. Esta ley ha permitido hasta 2015 que los dos cónyuges de las sociedades de gananciales, donde un cónyuge cotizaba como agricultor y el otro no, tuvieran reducción por ambos cónyuges. En dicho año se modificó la ley para incluir a las titularidades compartidas y se aprovechó para eliminar esta ventaja que está consiguiendo una gran recaudación para las arcas de Hacienda.

El tipo existente en la actualidad para una compraventa es del 8% y hasta 2015 las sociedades de gananciales comentadas, obteniendo el certificado de explotación prioritaria, abonaban, en el caso más común, un impuesto del 2%. A partir de 2015, dado que el beneficio sólo se aplica a la persona cotizante, el impuesto a pagar asciende al 5% así que Hacienda se lleva dos veces y media lo que se llevaba hasta 2015.

El compromiso del recién nombrado presidente de la Junta de Castilla y León, Alfonso Fernández Mañueco, es reducir el tipo al 4% por lo que las sociedades de gananciales donde un cónyuge no cotiza pasarían a abonar un impuesto del 2,5%, una cuarta parte superior al anterior a 2015 pero bastante más reducido que el actual.

Quienes se van a beneficiar más de esta rebaja son precisamente aquellos compradores ajenos al gremio agrario ya que pasarán a pagar un impuesto del 4%, es decir, la mitad de lo que pagaban antes, aunque bien es cierto que aquellos que abonaban un impuesto del 2% también pasarán a pagar la mitad, un 1%.

Comienza la cosecha de cereales

Como es costumbre las primeras parcelas que han recibido la visita de las cosechadoras se encuentran en la comarca de Campos, aunque en pocos días también dará inicio la siega en El Cerrato, para ir subiendo de forma progresiva hasta las localidades del norte de la provincia, donde finalizará la cosecha.

Este año los fuertes calores han provocado que se inicie la recolección unos días antes de lo habitual. Este mayo hemos tenido falta de agua y sobre todo altas temperaturas, algo que va a mermar las previsiones iniciales de forma considerable.

Son 290.000 las hectáreas que los agricultores palentinos han destinado al cultivo de cereales de invierno: 137.200 de trigo, 113.200 de Cebada, 15.200 de Centeno, 18.300 de Avena, y 6.000 de Triticale.

En el histórico desde hace veinte años se puede apreciar un descenso paulatino de la cebada en favor del trigo. Este año, con los datos provisionales que manejamos, se ha producido una reducción aproximada de 10.000 hectáreas en la superficie de cereales de invierno y todas ellas corresponden a la bajada de la cebada, ya que el resto de cultivos mantiene su superficie respecto de la cosecha pasada. Este año también es muy destacable el avance de girasol y colza, de la que daremos cuenta en próximas informaciones.

Menos solicitudes PAC en Palencia

Esta campaña PAC se han reducido ligeramente las solicitudes presentadas. El día que terminó el plazo oficial -16 de mayo- se contabilizaban 6.045 solicitudes en nuestra provincia, un número algo inferior a las 6.178 (-2,15%) solicitudes de la campaña pasada y en línea con el descenso regional.

Palencia es la segunda provincia que menos solicitudes presenta, únicamente por delante de la provincia de Soria, donde hay presentadas 4.064 solicitudes. La provincia de Zamora es la que dispone de más solicitudes, con 9.901 solicitudes. Lejos de las 85.527 solicitudes que se han presentado en provincias como la de Jaén o las 40.108 solicitudes de Córdoba.

En el año 2021 hubo un repunte de solicitudes en una tendencia constantemente descendente. Este repunte surgió al volver a retomarse la ayuda a zonas distintas de las de montaña con limitaciones naturales significativas, algo que hizo que los miembros de personas jurídicas volvieran a realizar solicitudes que habían dejado de tramitar cuando este tipo de ayudas se dejaron de aplicar años atrás.

ASAJA es la mayor tramitadora de solicitudes PAC en la provincia y a nivel regional. Se realiza un gran trabajo por los servicios técnicos de la asociación con el fin de dar el mejor asesoramiento y garantizar la mejor tramitación a todos los afiliados de la asociación.

SOLICITUDES PAC PALENCIA



SUPERFICIE DE TRIGO Y CEBADA EN PALENCIA (ha)

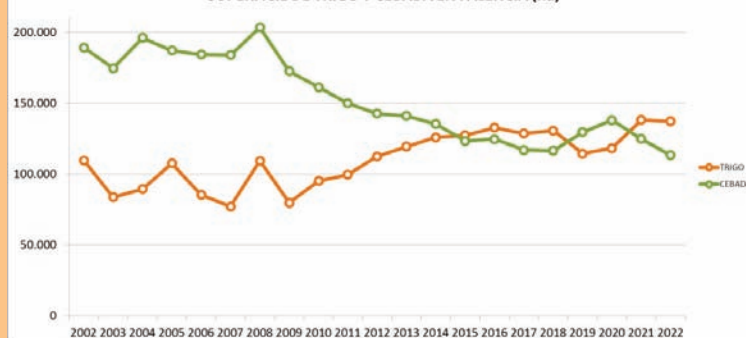



PREVENCIÓN DE INCENDIOS

ÁMBITO DE APLICACIÓN

Todos los montes, y la franja de 400 metros de ancho que los circunda, como perímetro de protección.

El concepto legal de monte, Ley 3/2009, es muy amplio, yendo mucho más allá de lo que se pueda pensar que es un monte.

MEDIDAS PREVENTIVAS

En los terrenos agrícolas localizados en el monte y en la franja perimetral de 400 metros del monte, cuando se realicen labores agrícolas con maquinaria del tipo cosechadoras tanto el agricultor como el personal de la misma establecerán un plan de vigilancia, disponiendo al menos de una persona que se mantenga alerta mientras se cosecha y tome las siguientes precauciones:

► Estar atento a las pasadas de la cosechadora por si se inicia fuego

► Disponer de medios de extinción suficientes para controlar el posible conato que se pueda originar

► Disponer de un tractor y de unas gradas

► Reducir la velocidad de avance en terrenos pedregosos o con pendiente y elevar la plataforma de corte

► Realizar la cosecha del cereal avanzando en contra del viento
Toda la maquinaria agrícola que se utilice en la franja de los 400 metros del monte, se mantendrá en las condiciones adecuadas de revisión periódica y mantenimiento de uso de esta maquinaria.

Los agricultores deberán realizar, tras la cosecha, en las parcelas de cultivos anuales situadas a menos de 400 metros de una masa forestal, franjas de una anchura mínima de 20 metros en los lados colindantes con la masa forestal o casco urbano.

Esta medida deberá realizarse en los quince días siguientes a la cosecha y siempre antes del 30 de agosto, en su realización han de tomar medidas preventivas suficientes para evitar provocar un incendio y han de disponer de medios de extinción suficientes para sofocarlo si accidentalmente se produce.

PROHIBIDO TODO EL AÑO

► La quema de rastrojos

► El empleo del fuego en la quema de matorral, de pastos, restos agrícolas

► Aparcar vehículos en los caminos, pistas forestales y corta-fuegos de modo que supongan un impedimento al paso de los vehículos del operativo de lucha contra los incendios forestales

LA ÉPOCA DE PELIGRO ALTO DE INCENDIO SE DESARROLLA DESDE EL 27 DE JUNIO AL 30 DE SEPTIEMBRE

PROHIBIDO EN ÉPOCA DE PELIGRO ALTO DE INCENDIO

La utilización de maquinaria y equipos en los montes y en las áreas rústicas situadas en una franja de 400 metros con las siguientes excepciones:

► La utilización de maquinaria tipo cosechadoras dotadas de matachispas, salvo que la temperatura sea superior a 30°C y la velocidad del viento supere los 30 km./h.

► El uso del fuego en la actividad apícola, exceptuando el empleo de ahumadores en las siguientes condiciones:

• El asentamiento apícola ha de contar con una faja cortafuegos perimetral libre de vegetación susceptible de propagar el fuego de 3 metros de ancho.

• Se deberá contar con una mochila extintora llena de agua de 16 litros como mínimo y un extintor tipo ABC.

• El ahumador debe portarse en un recipiente metálico con un mecanismo hermético que facilite su extinción definitiva una vez concluida su actividad; además el ahumador deberá encenderse dentro del citado recipiente y permanecerá en él siempre que no se esté utilizando.

A TENER MUY EN CUENTA

Las estadísticas (2016-2021) indican que en Palencia se produjeron 70 conatos de incendio (menos de una hectárea) al año. El número medio de incendios que supera la hectárea es de 26. La superficie media afectada por los incendios en nuestra provincia es de 43 ha de superficie arbolada, 82 ha de pasto, 58 ha de matorral y 291 ha de cultivo. Habría que añadir los daños materiales y personales que se puedan haber producido.

DEFINICIÓN DE MONTE

Se entiende por monte todo terreno en el que vegetan especies forestales arbóreas, arbustivas, de matorral o herbáceas, espontáneas o procedentes de siembra o plantación, si no están dedicadas al cultivo agrícola. **Tienen también la consideración de monte:** a) Los terrenos yermos, roquedos y arenales. b) Las construcciones e infraestructuras destinadas al servicio del monte. c) Los terrenos cuyo cultivo agrícola hubiera sido abandonado por plazo superior a veinte años y que hubieran adquirido signos inequívocos de su estado forestal, salvo cuando se hallen acogidos a programas públicos de abandono temporal de la producción agraria. d) Monte catalogado de utilidad pública. e) Todo terreno que se adscriba a la finalidad de ser repoblado o transformado al uso forestal.

No tienen la consideración de monte los terrenos: a) Los clasificados como suelo urbano o urbanizable por el instrumento de planeamiento urbanístico. b) Los enclaves forestales en terrenos agrícolas con una superficie inferior a diez áreas.

SOLUMETAL S.L.

CARPINTERÍA METÁLICA



METÁLICAS DE LA ROSA

• VENTANAS Y PUERTAS DE ALUMINIO

• VENTANAS DE PVC

• CERRAMIENTOS DE PORCHES



8 | Agricultura



Un producto podría controlar los conejos en las infraestructuras

El conejo es altamente prolífico y se cobija en gran medida en las infraestructuras, como por ejemplo autopistas y autopistas, pero los que soportan directamente los daños que realizan estos animales con poblaciones disparadas son los agricultores.

En zonas donde este animal se puede cazar se trata de conseguir que los correspondientes cotos de caza se impliquen en el control de esta especie pero hay muchas zonas donde no se puede cazar (carreteras, ferrocarril, ... más las respectivas zonas de seguridad) y donde precisamente estos animales se guarecen la mayor parte del tiempo.

El control que se realiza del crecimiento de las poblaciones de conejos es casi nulo. En la práctica, vemos cómo se producen muchos daños en malos años agrícolas porque los conejos necesitan para subsistir comer mayor superficie de vegetación, y menores daños en años donde la vegetación de las parcelas es abundante.

Esto demuestra que se está fiando este problema a los caprichos del clima, con el agravante de que el único perjudicado es el sector agrario, que ya únicamente ve como viable la reclamación por responsabilidad patrimonial

porque el seguro agrario tiene muchas limitaciones, ya que puede excluir parcelas de cobertura y tiene una franquicia elevada.

Recientemente, nuestra asociación ha tenido noticias de un producto que puede utilizarse para controlar las elevadas poblaciones de este roedor. Concretamente se trata del "ARVALIN PHOS PT 20", autorizado desde 2019, formulado a base de fosforo de aluminio y fabricado por la empresa alemana DETIA FREYBERG.

La autorización indica que uno de los organismos diana es el conejo y que el producto debe ser usado en áreas no agrícolas. Creemos que este producto podría ser una solución que mitigaría los daños recurrentes que se están sufriendo en ciertas zonas donde incluso existen parcelas de regadío, con los gastos fijos que conllevan, donde no es posible sembrar.

Por ello se ha comunicado la existencia de este producto al Ministerio de Transportes, Movilidad y Agenda Urbana así como a la Consejería de Fomento y Medio Ambiente de la Junta, esperando que las administraciones hagan algo en las superficies de las que son responsables.

Jorge Martínez, líder agrario del PP

Jorge Martínez Antolín, senador palentino y alcalde de Torquemada, ha sido nombrado, por el Comité Ejecutivo Nacional del Partido Popular, secretario de Agricultura, Ganadería, Pesca y Desarrollo Rural. Se integra de este modo en la Vicesecretaría de Economía dirigida por el consejero de Hacienda de Andalucía, Juan Bravo.

Desde este puesto Jorge Martínez tratará de poner en valor el papel de los agricultores y ganaderos con la sociedad, no sólo como productores de alimentos, sanos, de calidad y a precios asequibles, sino también como los principales protagonistas del mundo rural y motores de su economía.

La reforma laboral reduce el empleo

ASAJA advirtió que la entrada en vigor de la nueva Reforma Laboral sería muy negativa para la generación de empleo en el sector agrario.

La falta de reconocimiento de la eventualidad, junto al nuevo incremento del salario mínimo y la propuesta de subida de las cotizaciones a los autónomos son medidas que provocan una mayor tasa de desempleo agrario y la reducción de la actividad.

Los primeros datos tras la reforma son los de abril. Señalan que las contrataciones en el sector agrario han bajado un 30% respecto a la media de este mes en los últimos años. Estos datos desgraciadamente certifican lo apuntado en su día por ASAJA.

Viñalta inicia el plazo de matrícula

El Centro Integrado de Formación Profesional Viñalta (Palencia), dependiente de la Consejería de Agricultura, Ganadería y Desarrollo Rural de la Junta de Castilla y León, abre el periodo de inscripción para solicitar plaza el próximo curso. Así, desde el 27 de junio hasta el **7 de julio** los alumnos interesados podrán dirigirse al centro para entregar la prematrícula. Una vez publicados los listados de adjudicación de plaza, el día 22 de julio, se podrán formalizar las matrículas entre los días 25 y 28 de julio.

La oferta educativa del centro se enfoca en tres ciclos formativos de Grado Medio y Superior relacionados con el mundo agrario y alimentario:

- Ciclo de Grado Medio en Producción Agroecológica
- Grado Superior en Paisajismo y Medio Rural
- Grado superior en Ganadería y Asistencia en Sanidad

Los tres grados atraen a estudiantes de otras comunidades autónomas como Aragón, Cantabria y Madrid, y cuentan con 2.000 horas lectivas que se extienden a lo largo de dos cursos académicos.

Las ingenierías verdes de moda

José Luis Marcos Robles, Subdirector de Comunicación y Empresas de la Escuela Técnica Superior de Ingenierías Agrarias de Palencia, ha manifestado que «las ingenierías verdes están de moda». La empleabilidad es total, en los grados que se imparten: Ingeniería Agrícola y del Medio Rural, Forestal y del Medio Natural, Industrias Agrarias y Alimentarias y Enología. Incluso en grados como el de Ingeniería Agrícola y del Medio Rural, de cada tres puestos ofertados sólo se consigue cubrir uno, lo que demuestra la importante oferta existente para estas titulaciones.

La sociedad tiene una serie de prioridades, como son la alimentación, la seguridad alimentaria, la sostenibilidad, la protección de la naturaleza, la eficiencia energética, la protección de la biodiversidad o la regulación del clima, y en todos estos retos jugarán un papel muy importante los profesionales formados en la Escuela Técnica Superior de Ingenierías Agrarias, para crear puentes entre lo urbano y lo rural.

La preinscripción de alumnos finaliza el día **9 de julio**.

España lleva mil variedades al Banco Mundial de Semillas

La isla de Svalbard se encuentra en el océano Ártico, aproximadamente a medio camino entre el Polo Norte y las costas de Noruega, y en ella se inauguró en el año 2008 el Banco Mundial de Semillas, gestionado conjuntamente por el Ministerio de Agricultura de Noruega y el Fondo Mundial para la Diversidad de Cultivos, perteneciente a la FAO, cuya utilidad reside en guardar muestras del mayor número posible de variedades vegetales de los diferentes países del mundo que lo deseen de modo que, si alguna se extinguiera, se pueda volver a multiplicar utilizando las semillas guardadas en este banco de germoplasma -nombre técnico de este tipo de instalaciones-.

En España esta labor la desarrolla el Centro de Recursos Fitogenéticos, dependiente del Instituto Nacional de Inves-

tigación y Tecnología Agraria y Alimentaria (INIA) y el Consejo Superior de Investigaciones Científicas (CSIC), el cual está ubicado en Madrid. Cuenta con un banco de germoplasma y coordina el trabajo de varios bancos de germoplasma que se encuentran diseminados por España principalmente en jardines botánicos y universidades.

Llevar parte de nuestro patrimonio vegetal a Svalbard servirá para que, en caso de catástrofe, podamos contar con la seguridad de que nuestras semillas están replicadas en otro sitio y puedan ser utilizadas para recuperar nuestros cultivos más tradicionales.

A Noruega se han enviado 1.080 variedades de las que 114 son de trigo, 186 de otros cereales de invierno, 510 de leguminosas, 200 de hortalizas y 108 de maíz.

SOBREPREGIO

Si quieres aumentar el precio que el Ministerio permite en las pólizas de Agroseguro puedes hacerlo hasta el día **31 de julio**. Este año es especialmente recomendable por los precios de mercado existentes.

MAÍZ, SORGO, MIJO, TEFF

Los cultivadores de cereales de primavera tienen hasta el día **31 de julio** para realizar la contratación del seguro (módulo P ó módulo 2).

GIRASOL

Los agricultores que contratan el seguro de "pedrisco e incendio" (módulo P) pueden tramitar su póliza de girasol hasta el día **15 de julio**.



En cambio, aquellos que contrataron el seguro en otoño (módulo 2) pueden modificar el seguro de girasol hasta el día **15 de julio** o complementar el rendimiento del girasol hasta el día **31 de julio**.

SEMILLAS

► **ALFALFA:** Para aquellas parcelas de Campos y El Cerrato que aseguraron el riesgo de sequía en otoño se puede complementar la producción de semilla hasta el día **31 de julio**.

► **OTRAS FORRAJERAS:** Las semillas de forrajeras (que no sean alfalfa) pueden también asegurarse pero en este caso hasta el día **31 de agosto**.

► **REMOLACHA:** Aquellos agricultores que produzcan semilla de remolacha pueden tramitar su seguro hasta el día **31 de agosto**.

Los beneficiarios de la ayuda agroambiental "agroecosistemas extensivos de secano en humedales de importancia internacional", como la ZEPA La Nava Campos-Norte, no pueden recolectar el cereal acogido a la ayuda hasta el día 11 de julio

Ayudas a inversiones

Amplían su plazo:

► **Aplicación de agricultura de precisión y tecnologías 4.0 en el sector agrícola y ganadero**



► Eficiencia energética y energías renovables (biogás y biomasa agrícola)

► Sistemas de gestión de estiércoles en ganadería

► Transformación integral y modernización de invernaderos

► Bioseguridad en viveros acometidas por productores de materiales vegetales de reproducción.

► Bioseguridad de centros de limpieza y desinfección de vehículos de transporte por carretera.

La **intensidad máxima de ayuda será del 40%** pudiendo incrementarse un 20% más en el caso de inversiones colectivas o de beneficiarios que tengan la condición de jóvenes.

Priorización: titularidades compartidas, jóvenes agricultores, miembros de entidad asociativa prioritaria, explotaciones agrarias prioritarias y mujeres.

Según las bases reguladoras, algunas **máquinas subvencionables** serán: abonadoras, maquinaria de laboreo y preparación del terreno, cosechadoras, empacadoras, esparcidores de estiércol, carros mezcladores, pulverizadores, sembradoras o tractores.

Talleres

Calle Inglaterra, P - 108

Teléfono 979 71 11 61

34001 PALENCIA

CASARES

Ctra. Palencia, Km. 37

Teléfono 979 88 09 64

34120 CARRIÓN DE LOS CONDES

Nuestro deseo se ha cumplido al vender las PRIMERAS MARCAS

"PASEN POR NUESTRAS INSTALACIONES A COMPROBAR NUESTRAS OFERTAS EN MÁQUINAS DE FORRAJE Y MONOGRANO"



Carrión y Pisuerga entran en “alerta”

En el «Informe Mensual de Seguimiento del Plan Especial de Sequía» la Confederación Hidrográfica del Duero marca la situación de cada sistema en lo referente a la sequía prolongada, teniendo en cuenta las aportaciones recibidas por cada sistema en el período de un mes, y la escasez, verificando el volumen de agua embalsada.

Al término de mayo, la situación muestra un empeoramiento de nuestros sistemas, Carrión y Pisuerga. Respecto a la sequía prolongada el sistema Carrión ha entrado en la situación de «sequía prolongada», mientras que en abril estaba en «normalidad» y, por su parte, el sistema Pisuerga continúa en «sequía prolongada», donde lleva desde hace meses. En el caso de la escasez, ambos sistemas han empeorado su situación ya que partían de una «pre-alerta» que tras el paso de mayo se ha convertido en «alerta» -aquí cabe recordar que los estados de escasez posibles son: normalidad, prealerta, alerta y emergencia-.

A día 25 de junio, el agua embalsada en el sistema Carrión asciende a 82,1 hm³ cuando los embalses tienen un volumen total de 165 hm³, por tanto el volumen embalsado es del 49,7%. El agua embalsada en la media de diez años en esta fecha es de 121,3 hm³ -73,5% del total de capacidad- lo que hace ver el mal estado de la situación. Además, hay que tener en cuenta que la Comisión de Desembalse aprobó un volumen mínimo de reserva de 20 hm³ para este sistema.

El caso del sistema Pisuerga es aún peor. Los embalses contienen 128,2 hm³ de los 322 hm³ que tienen de capacidad por lo que se encuentran al 43,2%. Su media a diez años es de 227,7 hm³, cifra muchísimo más elevada que el contenido actual, y el volumen mínimo de reserva asciende a 40 hm³.

Cuando nos las prometíamos muy felices, tras un final de abril lluvioso, unido a temperaturas suaves, que retrasó el inicio de la campaña, mayo ha aportado muy poco agua a

nuestra provincia, con temperaturas muy altas diversos días, y en este mes, en el que históricamente entra en los embalses un poco más de agua de lo que sale, los embalses han tenido que desembalsar bastante más agua del que han recibido.

La campaña de cereales de invierno de forma general se cerrará sin escasez de agua para regar pero los cultivos de primavera deberán seguir mirando las cifras semana a semana con la confianza de que no se corte la campaña de forma anticipada. Las dotaciones existentes en el sistema Carrión ascienden a 3.700 hm³/ha y las del sistema Pisuerga a 3.500 hm³/ha y los regantes han hecho un gran esfuerzo reduciendo mucho este año las hectáreas utilizadas para cultivos de primavera.

Nuestra provincia necesita mayor rapidez en la modernización de aquellas comunidades de regantes que la han aprobado y mayor regulación para aumentar la disponibilidad de agua. Si las administraciones son capaces de conseguir estos hitos, la agricultura palentina mejorará mucho y, con ella, la ansiada fijación de población en el medio rural y el abastecimiento de alimentos, algo totalmente necesario pero que en las últimas décadas se ha dado por hecho, hasta que la guerra en Ucrania nos ha hecho ver que la carestía de alimentos y materias primas es algo posible y que hay que luchar para evitar. Resignarnos a ser un país de secano, o con poco agua para los regadíos, es tener falta de altura de miras y nuestros políticos no deben estar en esa tesitura.

ESTACIÓN	MAYO (l/m ²)
Herrera de P.	25
Lantadilla	23
Villoldo	23
Villaluenga	22
Villaeles	19
Torquemada	17
Villamuriel	15
Fuentes de Nava	14

Bajo Carrión avanza en su modernización

Recientemente el BOCyL ha publicado que la Dirección General de Desarrollo Rural, dependiente de la Consejería de Agricultura, Ganadería y Desarrollo Rural, ha acordado someter a información pública el Estudio de Impacto Ambiental, junto con el estudio técnico previo de la concentración parcelaria de la Zona Regable del Bajo Carrión, cuyo plazo finalizará a finales de julio.

Las obras de mejora y modernización de la Zona Regable del Bajo Carrión se declaró de interés general en el Real Decreto Ley 10/2005 y el día 8 de abril de 2017 la Comunidad de Regantes del Bajo Carrión, en junta General Extraordinaria, aprobó por amplia mayoría la modernización de las infraestructuras de riego, actualmente consistentes en 283 kilómetros de acequias.

La concentración parcelaria se limitará a las zonas de regadío de los respectivos términos municipales -con un total de 6.624 hectáreas- aunque también se incluirán diversas parcelas de secano que están en la zona regable pero no disponen de cota suficiente para regar por gravedad -haciendo un total de 429 hectáreas-, a las que hay que añadir otras 415 hectáreas, mayormente choperas situadas en las márgenes Carrión, y 33 hectáreas de eras. En total se concentrarán 7.501 hectáreas de las que 6.624 hectáreas son de regadío y 877 hectáreas son de secano.

En la situación inicial hay 782 propietarios de 3.605 parcelas, con unas ratios de 9,63 ha/propietario, 4,61 parcelas/propietarios y una media de 2,09 ha/parcela.

Las superficie afectada en cada municipio es la siguiente:

MUNICIPIO	REGADÍO (ha)	SECANO (ha)
Carrión de los Condes	609,57	536,01
Villoldo	2.437,99	301,15
Lomas de Campos	229,86	4,80
Revenga de Campos	92,79	2,28
San Cebrián de Campos	1.323,22	142,98
Manquillos	865,29	281,08
Paredes de Nava	92,46	25,60
Perales	656,24	31,74
Becerril de Campos	298,57	1,05
Ribas de Campos	143,07	34,76

Los pozos de minas no han prescrito

Un reciente fallo del Tribunal Superior de Justicia de Castilla y León confirma que los derechos de aguas subterráneas privados obtenidos antes de 1986, comúnmente conocidos como “pozos de minas, no han prescrito, en contra del recurso de la CHD.

Esta sentencia no implica la legalización general para todos los sondeos pero sí mantiene abierta la vía judicial a los titulares para poder reclamar la inscripción en el Catálogo de Aguas Privadas, tras lo que podrían ejercer su derecho sobre el uso de esas aguas sin el temor a ser sancionados.

El fallo del Supremo sigue así la tesis de la Audiencia de Valladolid, que en 2018 resolvió la polémica en contra de los planteamientos de la CHD, en sentencias a partir de las acciones iniciadas por parte de los afectados.

Complicado relevo en el campo español

El ministro de Agricultura, Pesca y Alimentación, Luis Planas, en la presentación de la campaña promocional de los alimentos de España, que mantiene el lema “El país más rico del mundo”, se ha referido a los últimos datos estadísticos del censo agrario, que consignan que sólo el 4% de los agricultores y ganaderos tiene menos de 34 años, por debajo de 45 años solo hay un 15%, mientras que por encima de 65 años está aún trabajando un 41% del conjunto de los profesionales del sector.

Para rejuvenecer sector y favorecer el relevo generacional, el Plan Estratégico Nacional para la nueva PAC contiene un presupuesto específico de 220 millones de euros por año para incentivarlo y fomentar el regadío es uno de los puntos claves para poder conseguirlo.



Ayuda excepcional para ciertas ganaderías de aptitud cárnica

El Ministerio de Agricultura, Pesca y Alimentación ha publicado en el Boletín Oficial del Estado una ayuda excepcional para compensar las dificultades económicas derivadas del conflicto bélico en Ucrania y, dentro de dicha normativa, figuran como beneficiarios diversos sectores ganaderos de orientación cárnica.

Aquellos productores de vacuno de carne, ovino y caprino de carne, avicultura de carne -exclusivamente pollos de engorde- y conejos tendrán derecho a esta subvención. En el caso del vacuno la subvención se limita a las primeras 125 vacas nodrizas, incluido el porcentaje de novillas; para el cebo se ha fijado un límite de 520 terneros de engorde y en cuanto al

ovino y caprino se limitará la ayuda a 800 reproductoras.

La cuantía de la subvención dependerá del número de animales que tengan derecho a percibirla pero se han fijado unos topes unitarios de 60 euros para las vacas nodrizas, 12 euros por ternero cebado y 5 euros para las ovejas y cabras reproductoras.

De forma similar, existió una ayuda del ministerio a las ganaderías lácteas. Dicha ayuda ya ha sido abonada a los beneficiarios, salvo en los casos donde los ganaderos deben aportar de documentación para subsanar algún tipo de error.

La ayuda láctea se concedió a 18.797 productores de leche de vacuno, ovino y caprino de toda España.

Mejorará el baremo por ataques de lobo

La consejería de Medio Ambiente ha manifestado que pretende actualizar los baremos de indemnización de los daños realizados por los ataques de lobo y fauna silvestre a las cabañas ganaderas en Castilla y León. Para ello se reunirá de forma periódica con las Organizaciones Profesionales Agrarias, para conseguir publicar una Orden este mismo año.

La Consejería de Medio Ambiente, además, se compromete a seguir trabajando para que se suspenda la inclusión del lobo en el Listado de Especies Protegidas, y poder realizar medidas de control del lobo, cuando no funcionen las medidas preventivas, algo que depende del Ministerio para la Transición Ecológica, encabezado por Teresa Ribera.

ASAJA aparte de mostrar su preocupación por los reiterados ataques que sufren las ganaderías, han solicitado agilidad a la hora de pagar las indemnizaciones por los ataques de los lobos a las cabañas ganaderas.

El no control del lobo, ya sea mediante la caza controlada o mediante extracciones realizadas por la propia guardería ambiental, conllevará un aumento del censo y, por tanto, de los ataques al ganado.

España oficialmente libre de gripe aviar

Desde el 8 de junio la OIE (Organización Mundial de Sanidad Animal) ha reconocido oficialmente a España como país libre de Influenza Aviar, por lo que se han levantado las restricciones al comercio de productos avícolas por esta causa.

Esta enfermedad ha puesto en jaque a la avicultura en los últimos meses porque a principios de este año se detectaron 31 casos en explotaciones ganaderas de varias comunidades autónomas y otros 37 en aves silvestres. En Castilla y León se han visto afectadas las provincias de Ávila, Palencia, Salamanca, Segovia y Valladolid. Concretamente en Palencia se confirmó un caso positivo en una cigüeña en la Laguna de la Nava.

La tasa de mortalidad de aves es muy alta y en aquellas explotaciones donde aparezcan positivos se procede al sacrificio de todos los animales. Aunque el riesgo de zoonosis (transmisión al hombre) es bajo, se recomienda minimizar el contacto con aves que tengan síntomas de la enfermedad o se hallen muertas. Recordemos que la carne, huevos o productos derivados de animales enfermos no pueden transmitir el virus al hombre.

731 ganaderías bovinas lácteas menos

En el último año en España se han perdido 731 ganaderías de vacuno de leche.

Esto es consecuencia de la crisis de precios en que se encuentra sumido este sector, agravado por el aumento de los costes de la alimentación animal, combustibles, salarios, energía eléctrica y medicamentos.

Todo ello se traduce en una bajada importante en la producción en el mes de abril, concretamente un 2,3% menos que en marzo del mismo año, que directamente incide en la subida de precios de la leche.

En el mes de abril la leche se ha pagado de media a 42 céntimos el litro, que supone una subida de 3,7 céntimos. Aun así el incremento del precio de la leche no llega a cubrir el aumento de los costes de producción, con lo cual los ganaderos seguirán abandonando por el quebranto económico que supone esta situación. Siempre ha sido difícil el relevo en ganadería ahora es casi imposible.

Menos producción de leche de oveja

El Ministerio de Agricultura Pesca y Alimentación ha publicado el informe mensual de entregas de leche de oveja correspondiente al mes de abril del 2022, en el se constata una bajada de la producción del 4,21% respecto al mismo mes del año anterior, los precios experimentan una subida del 13,17%, respecto a los de hace doce meses, hasta situarse en 1,031 euros por litro.

En la provincia de Palencia, el número de explotaciones de ovino y caprino es de 476, para un censo total de animales de 210.000. Aproximadamente la mitad de explotaciones y animales se reparten en la comarca de Campos.

Según el censo agrario realizado por el Instituto Nacional de Estadística, la explotación ovina media de Palencia cuenta con 458 ovejas reproductoras. En el caso de las personas físicas la media es de 354 ovejas mientras que las personas jurídicas cuentan con una media de 874 reproductoras.

Alimentos más seguros en la Unión Europea

El Día Mundial de la Seguridad Alimentaria es una forma importante de crear conciencia sobre la necesidad de prevenir, detectar y gestionar los riesgos transmitidos por los alimentos. Para conmemorarlo, CELCAA, Copa-Cogeca, EuroCommerce, FEFAC y FoodDrinkEurope quieren reiterar su firme compromiso de ofrecer alimentos seguros a los consumidores en Europa y en todo el mundo. La inocuidad de los alimentos es esencial para la salud y el bienestar humanos, un componente crucial para la seguridad alimentaria, un requisito previo para el logro de los Objetivos de Desarrollo Sostenible y un área verdaderamente transversal.

El COVID-19 y la crisis de Ucrania nos han demostrado cuán importante es la cadena agroalimentaria de la UE y cuán esencial es minimizar las interrupciones en las cadenas de suministro de alimentos, ya que los consumidores deben tener acceso a alimentos seguros. El suministro de alimentos inocuos es una responsabilidad de todos los socios en la cadena de suministro de alimentos, desde la granja hasta la mesa. Del mismo modo, la alimentación segura es un requisito previo para los alimentos de origen animal y un componente integral de los sistemas mundiales de seguridad alimentaria.

Los socios de la cadena agroalimentaria siguen totalmente comprometidos con los esfuerzos constantes y cotidianos para mantener la seguridad de los alimentos. Todos los involucrados en la producción, el procesamiento, la distribución y la venta minorista de alimentos deben identificar, evaluar y controlar los peligros para la inocuidad de los alimentos. Un enfoque de la inocuidad de los alimentos basado en el riesgo, el aprendizaje continuo, la promoción de una cultura de la seguridad alimentaria y una amplia gama de medidas reglamentarias y de autorregulación garantizan que los consumidores tengan acceso a productos seguros en el mercado.

Según recuerdan, los alimentos de hoy en la UE son más seguros, de mayor calidad y tienen una vida útil más larga que nunca.

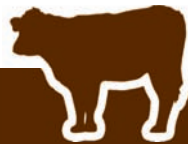

12 | Ganadería

Vacas, la mejor baza antiincendios

No existe nada que limpie y mantenga mejor los montes que un rebaño de vacas. La ganadería de vacuno de carne y sus «vacas bombero» juegan un papel imprescindible para mantener la vegetación a raya y las áreas de dehesa, prados y montes libres de biomasa o material altamente inflamable, convirtiéndose en uno de los principales aliados para la prevención de incendios, tal y como explica la Organización Interprofesional de la Carne de Vacuno (PROVACUNO).

El ganado permite al mismo tiempo grandes ahorros económicos, porque contratar mano de obra y maquinaria para hacer estas mismas funciones de manera mecánica sería impensable, y claros beneficios medioambientales, dada la imposibilidad de actuar sobre miles de hectáreas de terrenos sensibles a los incendios forestales.

El sector del vacuno de carne reivindica el papel de las «vacas bombero» para eliminar biomasa que fácilmente puede arder y a la ganadería, porque actúa como un «corta-fuegos» eficiente para luchar contra los incendios forestales al mismo tiempo que se reduce el riesgo para las brigadas de extinción que se juegan la vida frente al fuego cada verano.

Políticas destinadas al fomento de la ganadería pondrían más difícil al fuego acabar con nuestros montes.

Feliciano del Río continuará siendo consejero del LILCYL

El Laboratorio Interprofesional Lácteo de Castilla y León (LILCYL) es una empresa participada a partes iguales por las organizaciones agrarias (ASAJA, UPA y UCCL) y la industria láctea.

La principal función del laboratorio es analizar las muestras de la producción láctea de los ganaderos para que dichos datos sirvan a las industrias a la hora de cuantificar el pago de la leche, es lo conocido como pago por calidad, aunque también realizan otros análisis.

En la última junta de accionistas del laboratorio se ha reelegido como consejero a Feliciano del Río, ganadero de

ovino de Robladillo de Ucieza, el cual además es el presidente del laboratorio hasta diciembre. Feliciano ha sido muy activo en ASAJA, habiendo ostentado la presidencia de la Rama Sectorial de Ovino, siendo vocal de la Cámara Agraria de Palencia y también miembro del Comité Ejecutivo de ASAJA en las dos legislaturas en que fue presidente Honorato Meneses.

No cabe duda de que Feliciano es un gran conocedor del sector lácteo y desde ASAJA-Palencia nos congratulamos de que una persona como él represente los intereses de los ganaderos en una entidad de tanto prestigio e importancia para los

ganaderos como es el LILCYL.

En la misma junta de accionistas se dieron datos sobre el funcionamiento del laboratorio y donde se pudo ver que la media de las muestras de vacuno de Palencia tienen un 3,81% de grasa y un 3,33% de proteína, donde la media de todas las muestras recibidas por el laboratorio asciende a 3,87% de grasa y 3,35% de proteína. En el caso del ovino, la media de grasa de los productores palentinos ha sido del 7,00% y la media de la proteína del 5,55% mientras que la media de las muestras totales ha sido de un 6,97% en grasa y de un 5,50% en proteína.

Un novedoso bioproducto que ya se utiliza en Palencia reduce notablemente las emisiones en ganaderías de vacuno de leche

Un grupo de investigadores originarios de Alemania y Costa Rica, y con la participación de la empresa BiopranaWorld, con sede en la provincia gallega de Lugo, ha publicado un artículo en la revista científica Atmosphere, donde las publicaciones son revisadas por pares y se realizan publicaciones científicas mensuales relacionadas con la atmósfera.

Los purines son principalmente fuente de amoníaco y de dos gases de efecto invernadero: metano y óxido nitroso. En este estudio se demuestra la efectividad del bioproducto Bioprana en las ganaderías de

vacuno de leche, lo que ayudará en un futuro a limitar las emisiones del sector, seguramente en mayor medida de lo que se reducirán las emisiones en otros sectores que ahora viven a rebufo de los continuos ataques mediáticos al sector ganadero pero hacen más bien poco por no contaminar.

La investigación que se ha desarrollado en varias granjas muestra que Bioprana es capaz de reducir las emisiones de metano entre un 42% y un 84% y el óxido nitroso entre un 50% y un 90%. En el caso del amoníaco se observan incrementos del 50% al 100% ya que los

microorganismos tienen una acción degradadora que incrementa la cantidad de amoníaco en el purín. También se ha observado una reducción de los microorganismos generadores de metano, los cuales se han reducido entre un 37% a un 63%.

Este innovador producto ya se está utilizando en alguna explotación de vacuno de leche situada en la provincia de Palencia, lo que demuestra el interés de los ganaderos por mejorar en lo que la tecnología lo permite y que estamos hablando de presente, no de futuro.

CAZA

DÍAS HÁBILES

CAZA MAYOR

- Los estipulados en los Planes Cinegéticos.

Si el Plan Cinegético no lo contempla no se podrá cazar tres días consecutivos.

PERÍODOS HÁBILES: CAZA MAYOR

- Corzo (ambos sexos): 01/04/2022 al 07/08/2022
- Jabalí: Se puede cazar durante el ejercicio de la caza del corzo.
- Rebeco: 01/05/2022 al 15/07/2022

PERÍODOS HÁBILES: CAZA MENOR

- Zorro: Durante la caza mayor.

PSOE y PODEMOS impiden el retorno del lobo a la condición de especie cinegética

PSOE y Unidas Podemos han rechazado en el pleno del Congreso de los Diputados la proposición de ley presentada por el PP que aspiraba a devolver al lobo ibérico a su estatus de especie cinegética para las poblaciones al norte del Duero.

De esta forma el lobo seguirá ganando terreno a costa de las ganaderías extensivas, y comprometerá seriamente el futuro de muchas de ellas que ven con impotencia, como sufren de manera regular ataques que merman las cabañas ganaderas.

En estos ataques nunca se compensan los daños que se provocan, ya que en ocasiones no se encuentran restos de los cadáveres, se provocan lesiones que comprometen el futuro de los animales, provocan abortos, reducción de la capacidad productiva por estrés, etc.

Por otra parte, no hay que desdeñar el daño emocional que sufren los ganaderos, al ver como se pierde su trabajo y su futuro, ante la pasividad e incompreensión de los gobernantes de este país, mientras en otros de la Unión Europea se pone límite al número de lobos para proteger la actividad ganadera, como es el caso de Suecia. En cambio aquí no vemos la superpoblación de estos cánidos salvajes que no para de aumentar en nuestra región.

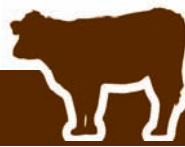

METAFILAXIA EN EL SECADO DEL VACUNO DE LECHE

¿POR QUÉ? ¿CUÁNDO?

Debido a las resistencias antimicrobianas y su importancia en salud humana se hace necesario un uso prudente de los antibióticos en el ganado. Por ello, se evitará el tratamiento sistemático de las vacas en el secado mediante medidas higiénicas exhaustivas y estrategias de buenas prácticas y gestión.

Se hará una terapia de secado selectivo aplicándose antibióticos sólo cuando sea estrictamente necesario, para cumplir con la legislación europea.

En base a dicha legislación (art. 107 del Reglamento UE 2019/6), se establecen dos opciones para el tratamiento del secado:

► Si se diagnostican infecciones intramamarias basadas en un elevado RCS (recuento de células somáticas) y/o presencia de agentes patógenos se podrá usar metafilaxia (aplicar antibióticos a todo el rebaño) pero solo durante un tiempo determinado evitando el uso rutinario.

► En el caso de que no exista manifestación clínica ni subclínica de la enfermedad en la explotación, los antibióticos solo se podrán aplicar a nivel individual en aquellos animales que tengan un riesgo elevado de contraer enfermedad: un elevado RCS (pero por debajo de los umbrales a partir de los cuales se considera que hay enfermedad subclínica) o la presencia de mastitis clínicas previas durante la lactación.

CLASIFICACIÓN DE LOS REBAÑOS EN FUNCIÓN DEL RIESGO DE MASTITIS

► Se considerarán **rebaños de alto riesgo** aquellos que cumplan al menos uno de estos criterios:

- Rebaños con un recuento de células somáticas por encima de 250.000 células/ml en los dos últimos meses.
- Rebaños con presencia de patógenos contagiosos (*Streptococcus agalactiae*, *Staphylococcus aureus* y/o *Mycoplasma*) en los últimos seis meses.

► Se considerarán **rebaños de bajo riesgo** aquellos que no cumplan los criterios de riesgo del punto anterior.

MANEJO DE REBAÑOS DE ALTO RIESGO

► Tendrán tres meses para implementar un programa higiénico-sanitario realizado por un veterinario, para reducir las células somáticas. Podrán tratar con antibióticos a todo el rebaño pero sólo un máximo de tres meses, pasado este tiempo sólo podrán continuar con metafilaxia si se ha puesto en marcha un programa higio-sanitario. Si pasados tres meses no se ha iniciado un programa higiénico-sanitario el uso de antimicrobianos solo podrá ser individual.

► Si transcurrido un año desde el inicio del tratamiento con antimicrobianos el rebaño no pasa a ser considerado de bajo riesgo durante al menos tres meses seguidos, sólo podrán usarse antibióticos de forma individual.

► En los rebaños que tras cumplir las condiciones para ser considerados de bajo riesgo vuelvan a ser considerados de alto riesgo, el uso de antimicrobianos se limitará a nivel individual durante los doce meses posteriores a que hayan alcanzado el estatus de bajo riesgo.

MANEJO DE REBAÑOS DE BAJO RIESGO

En estos rebaños se puede implantar una terapia selectiva de secado. Se debe de tener un registro de cada animal donde figure si ha tenido mastitis clínicas y además dos pruebas PCR o bien cultivos microbiológicos para detectar patógenos o bien recuento de células somáticas en los animales candidatos a ser tratados, preferiblemente una vez al mes y como mínimo 15-30 días antes del secado. Teniendo en cuenta las células somáticas se actuará de la siguiente manera a nivel de cada vaca:

► Vacas con un RCS individual por debajo de 100.000 cél./ml en los cuatro últimos meses y sin mastitis clínicas durante toda la lactación. No se aplicarán antibióticos, se recomienda el uso de un sellador interno de pezones.

► Vacas con un RCS por encima de 100.000 cél./ml en los cuatro últimos meses y/o algún caso de mastitis clínicas durante la lactación. Recomendable un cultivo bacteriológico para determinar que antibióticos de secado hay que utilizar.

DESDE LA ATALAYA

José María RUIZ ORTEGA

Otra sequía extrema

Antes de que entrara el verano astronómico una ola de calor africano vino a asurar algunos cultivos expuestos y amenazados ya por sequía del mes de un mayo, en el que Mariano Bustillo apunta como uno de los mayos más secos desde que tiene registro el Observatorio Meteorológico de Carralobo, en Astudillo. No es normal que a mediados de junio se soporten temperaturas tan altas y esa anomalía ha adelantado la recolección de las cebadas de sementera temprana en otoño. Se han normalizado las temperaturas en cuando hemos entrado en el solsticio de verano y el granizo ha causado daños en términos muy concretos, ya que en general han sido tormentas secas. Como viene siendo habitual, las primeras siegas se adelantaron en torno al sur de Tierra de Campos con unos resultados mejores de lo esperado, eso sí, con mucha desigualdad en las parcelas donde se percibe el cultivo anterior. Independientemente del cambio climático y de las temperaturas suaves del invierno, las fuertes heladas de la primavera, ha vuelto a resultar acertado el adagio castellano: si el temprano miente, el tardío siempre. Puede que los primeros datos del grano cosechado estén localizados territorialmente, en una provincia como la nuestra con un clima distinto, que cambia desde el Cerrato y Campos, pasando la Vega, la Valdavia hasta la Montaña.

Mas en general estamos ante una de las terribles

sequías que recordamos desde mediados del siglo XX y no hemos ganado en la capacidad de los embalses. Por hacer un poco de historia, queda en la memoria la sequía que llegó a tener nombre propio y fue, sin duda, la del año 1945 denominado "el año del hambre". Sequía acrecentada por el desabastecimiento por la II Guerra Mundial y la Civil española. Mucho más cercanos en el tiempo, el año hidrológico 1988-89 fue un año seco debido a la ausencia de precipitaciones. El año 1989, continuó la sequía hasta casi el final del año. En 1991-92 la sequía afectó a los cereales, impidió sembrar en las fincas de Tierra de Campos, donde se concentraba el 80 % de la producción regional de este producto. Esta situación fue motivada por la ausencia de lluvias que padecía la región desde hacía diez meses y ausencia de nevadas en los sistemas montañosos. La Junta de Castilla y León habilitó una partida económica de 40.000 millones de pesetas para subvencionar préstamos a los agricultores. Las pérdidas en el campo superaron los 23.000 millones de pesetas. En mayo de 1992 se aprobaron una serie de medidas para paliar las consecuencias de la sequía. Podemos continuar enumerando más sequías hasta 1999 y, ya en nuestro siglo, la del 2017. Es necesario seguir mejorando el seguro agrario.



I 4 | Servicios



Mariano Bustillo, responsable del Observatorio Meteorológico de Carralobo (Astudillo, Palencia)

Carralobo

Seco y caluroso mayo en el Observatorio Meteorológico de Carralobo (Astudillo)

Las temperaturas de mayo han estado por encima de las normales. La temperatura media ha sido de 16,1 °C -segunda más alta del histórico de 35 años- y la máxima ha alcanzado 32,0 °C -sexta más alta-.

Sólo ha habido 19 l/m² de precipitación, siendo el quinto peor año de la serie.

Refrán:

Labrador que estime su fama, que en el mes de mayo no le salga el sol estando en la cama.

Efeméride:

En mayo de 2007 y 2008 las precipitaciones ascendieron a 140,1 l/m² y a 105,0 l/m².



PRECIOS AGRARIOS

PRODUCTO	UNIDAD	22 Junio	15 Junio	8 Junio	1 Junio
Trigo blando	€/1000 kg	---	---	372	375
Cebada pienso	€/1000 kg	342	---	---	358
Centeno	€/1000 kg	---	---	---	332
Avena	€/1000 kg	---	---	354	354
Maíz	€/1000 kg	358	360	360	363
PRODUCTO	UNIDAD	24 Junio	17 Junio	10 Junio	3 Junio
Alfalfa	€/1000 kg	218	204	202	184
Patata (Agria)	€/1000 kg	165	165	165	165
Vacuno mayor	100 kg vivo	212	212	212	212
Añojos (480-550 kg)	100 kg vivo	296	296	296	297
Vacas leche 1 parto	cabeza	1405	1405	1405	1406
Vacas leche 2 parto	cabeza	1278	1278	1278	1280
Terneras descalost.	cabeza	232	232	232	232
Terneros descalost.	cabeza	212	212	212	212
Oveja desecho	100 kg vivo	81	81	82	78
Lechal (10-14 kg)	100 kg vivo	518	512	505	484
Lechazo (10 kg)	100 kg vivo	530	526	520	496
Cerdo cebo	100 kg vivo	160	158	156	155
Leche vaca	100 l	---	---	---	---
Leche oveja	100 l	---	---	---	---

Cereales: Lonja de León / Resto: Estadística, Estudios e Informática del S.T. de Palencia



EMBALSES DE LA PROVINCIA

	CAPACIDAD	EMBALSADO	MEDIA 10 AÑOS
Camporredondo	70 hm ³	29,6 hm ³	47,3 hm ³
Compuerto	95 hm ³	52,4 hm ³	74,0 hm ³
CARRIÓN	165 hm ³	82,1 hm ³	9,7 hm ³
Cervera - Ruesga	10 hm ³	8,9 hm ³	9,7 hm ³
La Requejada	65 hm ³	40,0 hm ³	45,7 hm ³
Aguilar de Campoo	247 hm ³	79,2 hm ³	172,3 hm ³
PISUERGA	322 hm ³	128,2 hm ³	227,7 hm ³

Fuente: CHD (26/06/2022)

Programa de televisión

Campo Palentino



- Emisión todos los jueves desde final de septiembre a junio a las 17:00 y a las 22:30 h en La 8 CyLTV
- Redifusiones los viernes a la 1 de la madrugada y a las 12 de la mañana.

Periódicos

- Campo Palentino
- Campo Regional

Publicación mensual con envío a los socios de Asaja Palencia

On line

www.asajapalencia.com
Facebook
Twitter: @asajapalencia

SEGURO MULTIRRIESGO

Los **LUNES** por la mañana contamos en nuestras instalaciones con una persona especialista, que se dedica exclusivamente a los **seguros multirriesgo de explotación**. Pide cita, consulta tus dudas y obtén un presupuesto sin compromiso. Asegurar tus instalaciones y maquinaria es más **BARATO** de lo que piensas.

Horario de verano

Julio, agosto y septiembre
9.00 a 14.00 (lunes a viernes)

Asesoría Juntas Agrarias Locales

En Asaja Palencia disponemos de un servicio de asesoría a las Juntas Agrarias Locales de la provincia.

Consultoría de energía

Puedes utilizar el servicio de consultoría energética de ASAJA para asesorarte sobre la mejor opción en energía y obtener el mayor ahorro en los gastos de tu explotación.

Servicio de distribución de gasóleo

La distribución del gasóleo se realiza en 48 horas a partir de la fecha de pedido, siendo necesario solicitar como mínimo 1.000 litros. Practicamos controles de calidad. Si deseas disfrutar de estas ventajas, los pedidos debes hacerlos contactando con ASAJA-PALENCIA, en el teléfono 979 752 344. Te recomendamos que nos consultes precios.



Agroprofesional | 15

MAQUINARIA

► Vendo empacadora gigante Massey Ferguson mod 185 MB serie II 80x90 ☎639104547

► Vendo Empacadora Welger AP-730 buen estado, con documentación y lista para trabajar. ☎605129235

► Vendo cultivador 19 brazos y 3 m de ancho, tractor Landini 10.000DT, kuskilder de 3,80 m de ancho fijo y milagroso de 9 brazos reformado, en perfecto estado. ☎699416419

► Vendo acondicionadora Pottinger frontal rodillo 3 metros, chisel Ovlac de 11 brazos, ballesta con grada de discos, arado Kverneland pentasurco de ballesta tajo variable más disco de corte, sembradora monograno de girasol Sola prosenk 7 cuerpos. ☎679601883

► Se vende por cese grada de discos de 25 discos hidráulico, abonadora Sola de 1700 kg, ruedas para cultivar de John Deere de 70 cv hasta 90 cv. ☎620866061

► Se venden 15 trineos con gomas de 30 m. ☎609220304

► Se venden 150 tubos de regar de aluminio de 3,5" y de 6 m. de largo; 20 tubos de 4"; 100 aspersores de 1,2 m. de alto; cruces y curvas de tuberías; 2 mangueras para sacar agua completas de 5 m. ☎659789751

► Se vende motor Ditter 52 CV y 3 turbinas. ☎653291897 (27/05/2022) rastra 6 hileras 3 m, cultivador de tres hileras 3m 19 brazos, cajón cultivador de maíz y girasol 3m, ☎689250210

► Vendo segadora de 6 discos e hilerador de 1 rotor. ☎636135719

► Vendo cultivador de 15 brazos de muelle en 2 filas de 3,60 metros de anchura con rastro. ☎696584633

► Se vende preparador Kuskilder de brazo de caracol de 5 metros. ☎647400410

► Se vende bordeador para abonadora Madim arrastrada. ☎647400410

► Vendo bomba de regar de 110.000 litros, marca Zepep completa y 22 trineos con aspersores y goma. ☎669370627

► Vendo kuskilder de 5 metros, milagroso de 9 brazos, remolque de 10 toneladas y Kverneland de 4 cuerpos. ☎650260867

► Se vende empacadora Batlle 262, trillo convertible, y sembradora Sola de 13 botas, ambas en perfecto estado. ☎696091889

► Vendo por jubilación maquina de siembra directa marca Vaders-

tad mod. SH600C extrafuerte de 6m. de anchura autonomía 8 hectáreas ahorro de mineral 35% y de semilla 20% por botas independientes, los resultados iguales o mejores a los de siembra tradicional. ☎610205244

► Vendo maquina de siembra directa John Deere, 4 discos. Buen estado ☎626589059

► Vendo tractor John Deere 6820 (8960 horas), en buen estado con I.T.V. en vigor, con G.P.S. y contrapesos con suspensión neumática. ☎635602021

► Vendo Remolque de 8 toneladas con I.T.V. en vigor. ☎635602021

► Vendo Rastra de 6 hileras 3m. de ancho; cultivador de 3 hileras, 3m. de ancho y 19 brazos. ☎689250210

► Vendo empacadora MF 184-SERIE 11 paquetón 80X90 ☎639104547

► Vendo Barreiros R545. ☎639479596

AGRICULTURA

► Vendo 8 hectáreas de regadío en Villamuriel de Cerrato con cobertura. ☎635602021

GANADERÍA

► Se busca matrimonio para trabajar y vivir en finca ganadera situada en la zona de Aguilar de Campoo, provincia de Palencia. Tareas de crianza y cuidado de ganado, mantenimiento y manejo de tractor. Imprescindible vivir en finca, se incluye la vivienda. Se requiere experiencia en la crianza y cuidado de ganado y permiso de conducir. ☎629787972

VARIOS

► Se alquila nave agrícola de 750 m2. ☎689250210

► Se alquila nave agrícola de 750 m2 ubicada en Lantadilla. ☎689250210

NOTICIAS DE ASAJA-PALENCIA

Si quieres estar a la última en información agraria sigue a diario las noticias de ASAJA-Palencia. Te puedes suscribir aquí:



GASÓLEO

Desde el 1 de abril se puede solicitar la devolución del Impuesto sobre Hidrocarburos por el gasóleo empleado en la agricultura y ganadería.

El importe de la devolución asciende a la cantidad que resulte de aplicar el tipo de 63,71 euros por 1.000 litros sobre una base constituida por el volumen de gasóleo efectivamente empleado en la agricultura, incluida la horticultura, ganadería, y silvicultura durante el año natural 2021.

Toda ayuda es bienvenida pero está claro que con el desorbitado precio del gasóleo agrícola algo más tendría que hacer el Gobierno.

Hnos. CANTERO
NIVELACIÓN DE TIERRAS
TRABAJOS AGRICOLAS Y FORESTALES
655909791 - 659965030
Astudillo (Palencia)

PALENCIA DE VERDE
C/ Estrada nº 4, PALENCIA
Tif.: 979 727701 y 663 865 899
www.palenciaverde.com
VENTA, REPARACION, ALQUILER: **STIHL**
Galería con ACCESO a CLIENTES

**SE COMPRA
ALFALFA Y FORRAJES
660 14 35 82**

CURSOS DE FORMACIÓN

Se realizarán diversos cursos más aunque aún no está fijada la fecha:

- Incorporación a la Empresa Agraria
- Manipulador de plaguicidas de uso fitosanitario (nivel básico)
- Bienestar animal
- Puente de nivel de capacitación al nivel cualificado.
- Uso y manejo de GPS.
- Elaboración artesanal de vinos y cata
- Técnicas de poda
- Horticultura

Los cursos están financiados por la UE a través del FEADER



Fondo Europeo Agrícola de Desarrollo Rural: Europa invierte en las Zonas Rurales.

NOS **IMPULSA**

Junta de Castilla y León

CALENDARIO DE VERANO EN LAS OFICINAS DE ASAJA EN LA PROVINCIA

AGUILAR DE CAMPOO
Todos los lunes
Miércoles 17 de agosto

SALDAÑA

Todos los martes

HERRERA DE PISUERGA
Miércoles julio:
Días 6 y 20
Miércoles agosto:
Días 3, 17 y 31
Miércoles septiembre:
Días 14 y 28

CERVERA DE PISUERGA
Jueves julio:
Días 14 y 28
Jueves agosto:
Días 11 y 25
Jueves septiembre:
Días 8 y 22

Julio, agosto y septiembre de 10 a 14 horas (en Cervera 13:30 horas)

ASEGURA TU MAQUINARIA A TODO RIESGO POR MENOS DE LO QUE CREES

ASEGURA CON ASAJA

Coberturas
+ **COMPETITIVO**



• DAÑOS PROPIOS

Si tienes un desperfecto circulando por vías públicas o se rompen las lunas, te pagamos para que lo repares.



• ROBO

Si te roban o expolían tu maquinaria, te pagamos el valor de la maquinaria sustraída.



• INCENDIO DE LA MAQUINARIA

Si tu tractor se quema, te indemnizamos para que puedas remplazarlo.



• LUNAS

Si, por un impacto, la luna de tu tractor se rompe, te la cambiamos.



• DAÑOS MIENTRAS TRABAJA

Si, mientras trabajas en el campo, tu maquinaria sufre daños, te la reparamos.



Profesionales del seguro para profesionales del campo