

Especial
Mundo
AGRARIO

LUNES 30 OCTUBRE 2017
Nº164



Un trabajador realizando labores de cosecha en un campo de cereal en una explotación de Ponferrada (León). /ICAL

La PAC del Brexit

Las maniobras y filtraciones en torno a la PAC más allá de 2020 ya han comenzado. El borrador de Comunicación de la Comisión sobre el futuro diseño plantea topes máximos por beneficiario de entre 60.000 y 100.000

euros. La propuesta definitiva se publicará a finales de noviembre pendientes de la amenaza de la cofinanciación. Se apuesta por una PAC más simple y efectiva, con mayor responsabilidad para los Estados

PAC

MARISOL CALLEJA

Las primeras filtraciones sobre el documento que el comisario europeo de Agricultura, Phil Hogan, tiene previsto presentar a finales de noviembre sobre la reforma de la Política Agrícola Común, han abierto el debate y las especulaciones, especialmente en torno al presupuesto. Se trata aún de un borrador en tramitación interna que todavía puede sufrir cambios, y que está en periodo de consultas, aunque la realidad es que ya están sobre la mesa las primeras conjeturas en torno a la Comunicación que ha hecho pública la plataforma www.arc2020.eu.

En las propuestas que se recogen en el borrador se habla de dirigir los pagos directos de manera «más efectiva» con el fin de garantizar ingresos a todos los agricultores de la UE. En este sentido, el documento de reflexión propone un tope máximo de pago directo por beneficiario de entre 60.000 y 100.000 euros. Un enfoque hacia aquellos que dependen de la agricultura para ganarse la vida.

Se propone una PAC más orientada a los resultados con medidas más adaptadas a los países

Y es que el borrador provisional reconoce que el hecho de que el 20% de los agricultores reciban el 80% de los pagos provoca a veces acusaciones de «injusticia». De ahí que se apuesta por una PAC más simple y más efectiva. No hay nada definitivo aún, aunque lo cierto es que en el escenario actual sigue sobrevolando la opción del copago como posibilidad para las ayudas directas en el próximo marco financiero. Una cofinanciación que España no está dispuesta a admitir. Es más, el Gobierno y las comunidades autónomas insisten en que no se debe aceptar una reducción del presupuesto de la PAC.

El objetivo prioritario en estos momentos es una Política Agrícola Común fuerte, «bien dotada» y adapta-

DERECHOS DEFINITIVOS CONSOLIDADOS EN LA CAMPAÑA 2016

Comunidad	A Beneficiarios	B Derechos	C Importe (€)	C/B Valor medio Un derecho	C/A Importe medio Un beneficiario
Andalucía	251.660	3.816.314,9	864.791.852,7	226,6	3.436,3
Aragón	43.731	1.799.695,2	256.891.134,2	142,7	5.874,3
Asturias	10.234	224.962,2	27.043.620,0	120,2	2.642,5
Baleares	6.473	126.718,3	14.323.799,4	113,0	2.212,8
Cantabria	4.592	137.934,7	17.944.272,2	130,0	3.907,7
Castilla - La Mancha	123.218	3.778.871,7	395.384.529,1	104,6	3.208,8
Castilla y León	76.647	4.471.511,8	500.556.752,7	111,9	6.530,6
Cataluña	49.031	843.525,5	155.440.836,4	184,2	3.170,2
Extremadura	57.357	2.395.563,1	284.509.489,5	118,7	4.960,3
Galicia	30.453	397.769,3	73.639.260,3	185,1	2.418,1
Madrid	5.832	228.577,8	21.621.889,7	94,5	3.707,4
Murcia	13.033	235.331,4	30.577.873,0	129,9	2.346,1
Navarra	13.423	393.762,9	58.361.424,1	148,2	4.347,8
País Vasco	8.720	148.591,9	22.977.055,7	154,6	2.634,9
La Rioja	6.221	145.763,8	15.820.356,3	108,5	2.543,0
Valencia	76.562	409.831,8	65.992.647,8	161,0	861,9
TOTAL	777.187	19.554.726,9	2.805.876.793,7	143,4	3.610,3

FUENTE: Gobierno de España / Ministerio de agricultura y Pesca, Alimentación y Medio Ambiente EL MUNDO DE CASTILLA Y LEÓN

da a nuestro país. Elementos amenazados por los efectos del Brexit y de los recortes. El propio comisario de Agricultura reconocía en una visita reciente a España que la salida del Reino Unido de la UE reducirá el presupuesto comunitario en 9.300 millones de euros, lo que va a suponer un recorte de unos 3.600 millones para la PAC post 2020 «en el peor de los escenarios». No hay que olvidar que las ayudas directas suponen el 40% de la renta de los agricultores españoles y de Castilla y León.

Las primeras propuestas que llegan desde Europa están siendo ya analizadas por un sector que es consciente de las mermas en el presupuesto que puede provocar la salida del Reino Unido de la UE. Para Tomás García Azcárate, experto en política agraria, la propuesta planteada en el borrador filtrado en torno a un pago máximo por beneficiario responde a una «hábil» maniobra por parte de la Comisión, que pone así la «patata caliente» en la mesa del consejo del Parlamento Europeo. Y es que, en su opinión, lo que dice la Comisión en este documento es claro: «que paguen los ricos o cofinanciamos». Una opción dentro de otras muchas que pueden presentarse aún hasta finales de noviembre.

Lo cierto es que, como reconoce

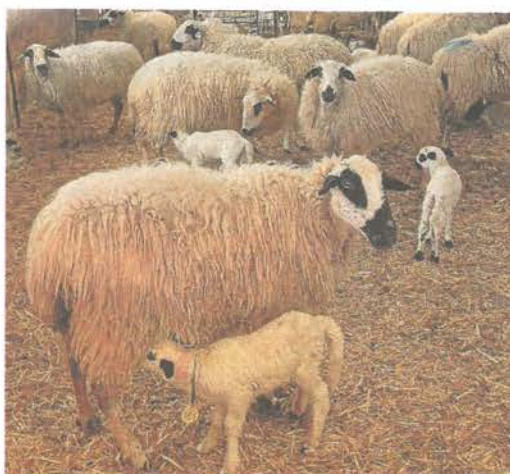

Ovejas de la raza churra en una explotación de Palencia./BRÁGIMO

Azcárate, el debate sigue estando en torno a dónde se recorta el dinero y, en este sentido, asegura que España debe seguir trabajando para lograr ponerse de acuerdo en torno a una opción que responda a una «visión global de país». «En estos momentos», apunta, «no hay ni dinero ni agua para todo y para todos».

El reto no es sencillo, especialmente si persiste la posibilidad del tope obligatorio de los pagos directos. Y es que la limitación hasta 100.000 euros «no sería neutra entre regiones». Estamos hablando de quitar dinero a Extremadura, Castilla-La Mancha y Andalucía y dárselo a Castilla y León, Valencia y Cataluña.

El debate está abierto actualmente, y también los posibles movimientos hasta lograr una posición definitiva que, por experiencia, puede albergar aún muchas modificaciones.

El borrador de Comunicación hecho público se refiere también a una PAC «más orientada a los resultados», otorgando a los Estados Miembros un papel más importante en la implementación de la PAC. De esta forma, la propuesta es que cada país elabore una estrategia nacional que cubra tanto el primer como el segundo pilar y se marquen unos objetivos. La ventaja, según Azcárate, es que España podría contar con medidas más adaptadas «a lo que se necesita», siempre que no haya después «una interpretación retroactiva» en los controles. Se contempla también que se pueda transferir dinero del primer pilar al segundo sin cofinanciación, es decir, seguir con la estructura actual.

Según este experto, la Comunicación sobre el futuro de la PAC no presenta «grandes cambios» respecto al mercado, aunque la intención ya expuesta desde Europa es «abrir el melón» de la cadena alimentaria el año que viene. Conscientes de que la agricultura se ve fuertemente afectada por unos precios volátiles, desastres naturales, el clima, las plagas o las enfermedades, se habla de establecer un marco adecuado para que el sector agrícola aborde con éxito los riesgos y crisis. A las herramientas de gestión de riesgos actual, se añaden otras complementarias como el respaldo para el reaseguro de fondos mutuos o incentivos para el ahorro precautorio.

Todo ello en un contexto que promueve el desarrollo tecnológico y la digitalización como componente principal de la nueva PAC; el refuerzo al cuidado del medio ambiente y la acción climática; y que busca atraer nuevos agricultores. «La renovación generacional, dicen, debería convertirse en una prioridad en un nuevo marco político».

La atención está centrada ahora en la reforma de la Política Agrícola que la UE está perfilando aún para el periodo 2021-27. En España, la PAC 2018 traerá también algunas novedades que se resumen a continuación (cuadro adjunto). Aspectos que se recogerán en un próximo Real Decreto.

URCACYL DESTACA LAS NOVEDADES DE LA PAC 2018

PEQUEÑOS

El Real Decreto que ultima el Gobierno recuerda que debe presentarse en cada campaña una confirmación del compromiso de participación en el régimen de pequeños agricultores y mantener el número de hectáreas admisibles, al menos, igual al número de derechos activados.

JÓVENES

Desde la Unión de Cooperativas se destaca como novedad favorable para los jóvenes que no se aplique peaje en el caso de venta o arrendamiento de los derechos sin tierras cuando se realice en beneficio de agricultores jóvenes que tengan derecho al pago complementario.

SIES

Dentro de las prácticas agrícolas beneficiosas para el medioambiente, se prohíbe el uso de productos fitosanitarios en las SIE productivas o con potencial productivo, incluyendo barbechos. El solicitante debe firmar una declaración responsable de que conoce esta prohibición.

DERECHOS

Los agricultores podrán seleccionar en cada campaña los códigos de los derechos que desean utilizar. La comunicación de las transferencias de derechos amplía su plazo y se podrán realizar entre el uno de noviembre (o la fecha que decida la CCAA) y el 31 de mayo.

PAGOS AGRÍCOLAS

Se debe incluir en la solicitud si sobre los recintos de pastos se va a realizar producción en base a pastoreo o solo mantenimiento. La única actividad admisible será el pastoreo en las tierras que sirvan para pastos, donde hierbas y otros forrajes herbáceos no han predominado tradicionalmente.

BUENAS PRÁCTICAS

Los purines no podrán aplicarse en las superficies agrícolas mediante sistemas de plato o abanico ni cañones, pudiendo las comunidades establecer excepciones. Los estiércoles sólidos deberán enterrarse después de su aplicación en el menor plazo de tiempo posible.

Las Opas, a favor del agricultor profesional

PAC ASAJA, UPA-COAG y UCCL piden un reparto «justo» de las ayudas para quien vive de la agricultura

Con la incertidumbre lógica en torno al futuro presupuesto de la PAC, y siendo conscientes de que el Brexit, los problemas de seguridad, la inmigración o los nacionalismos pueden mermar las cuentas actuales, las organizaciones agrarias de Castilla y León insisten en el necesario apoyo al agricultor profesional.

Las primeras filtraciones sobre el documento de orientación de la PAC de la Comisión, donde se aboga por topes por beneficiario en un margen de hasta 100.000 euros, parecen focalizar los apoyos a favor de aquellos que dependen de la agricultura para ganarse la vida. Lo cierto es que no hay nada definitivo todavía, por eso, desde ASAJA, la Alianza UPA-COAG y UCCL quieren que se «prioricen» las ayudas para evitar un reparto «injusto».

M.C.

Así lo reivindica el coordinador regional de la Alianza, Aurelio González, para quien la propuesta filtrada sobre la definición de la nueva PAC más allá de 2020 puede ir en el «buen camino». Desde esta organización recuerdan que la propuesta actual de agricultor activo que quedado «descafeinada», por eso insisten en «dar ayudas a quien vive de esto».

De la misma forma, abogan por dotar al sector de las herramientas necesarias para hacer frente a la volatilidad de los precios. Y es que, como apuntan desde Unión de Uniones, la «adecuada» remuneración a través del precio de las producciones en un mercado estable es «prioritaria» para los profesionales del sector. De ahí, que esta organización apueste por un esquema de pagos «equitativo» como eje «fundamental» en la futura PAC.

Para el presidente de ASAJA, Donaciano Dujo, la incertidum-



Labores de descarga de grano en plena cosecha de leguminosas en el Cerrato palentino. / BRÁGIMO

bre en torno al futuro de la PAC a partir de 2021 la generan precisamente los cambios. A su juicio, lo mejor que le podía pasar al sector agrario es «quedarse como está» en estos momentos. Y es que Dujo tiene claro que «en tiempos revueltos, es mejor no hacer mudanzas». Y se refiere, entre otros, a los efectos del Brexit.

Parece evidente que si el Reino Unido deja de contribuir al presupuesto europeo, habrá menos dinero para la política comunitaria y tocará «pelear» para que se mantengan las cuentas actuales, según se-

«Toca pelear y llegar a acuerdos europeos para que se mantenga el presupuesto que hay ahora»

ñalan desde ASAJA. Hay que recordar que España consolidó en el periodo actual 2014-2020 más de 47.000 millones de euros para los agricultores españoles, algo más de 7.000 van a Castilla y León.

En este sentido, el reto es «mantener» el presupuesto actual. Por eso, Dujo cree que el Gobierno debe buscar acuerdos con las potencias europeas, en clara alusión a Francia y Alemania, para «prorrogar» la PAC otros siete años más.

Sobre los cambios que se plantean en el Real Decreto que ultima el Gobierno para la PAC 2018, esta organización agraria mantiene que Europa «da una de cal y otra de arena», e insiste en que lo que quiere el agricultor es producir y que esa producción tenga valor en el mercado.

MERCADO

La caída de precios recibe el fin de cuotas

Remolacha Los precios medios del azúcar blanco en la UE vuelven a mínimos de 2015, en torno a poco más de 410 euros / Acor aboga por que los países se autoregulen por el bien del sector / La cooperativa cree que hay que acostumbrarse a estos vaivenes

M. C.

La liberalización del sector azucarero es ya una realidad, lamentablemente también los bajos precios. Si las cotizaciones medias del azúcar blanco en la UE en el mes de agosto alcanzaron los 501 euros/tonelada, en septiembre y octubre, aún sin ser un dato oficial, los precios habrían sufrido una «brutal» caída coincidiendo con la desaparición de las cuotas, al nivel de los mínimos vividos en el verano de 2015 (en torno a poco más de 410 euros) y con operaciones puntuales incluso por debajo de este tope. Así lo explica Javier Narváez, secretario del Consejo Rector de Acor, que apunta como la causa más probable de esta situación a la intención de determinadas multinacionales presentes en países grandes productores y excedentarios como Francia, Alemania o Polonia, por «dar salida a cualquier precio» al stock de azúcar acumulado. Siempre teniendo en cuenta el previsible incremento de producción en esta campaña 2017/2018.

De esta forma, el responsable del Consejo Rector apunta a unas perspectivas de oscilación o «montaña rusa» de precios con «bruscas» caídas y, según esperan también desde la cooperativa, con «bruscos ascensos». Desde Acor se insiste en que antes estas oscilaciones poco o nada se puede influir, por lo que el sector azucarero deberá «acostumbrarse» a estos vaivenes de precios de un año para otro, y de una campaña a otra, de la misma forma que está pasando en el sector de la patata.

Es lógico pensar que estas oscilaciones van a repercutir en el futuro de la producción de toda la UE. El secretario de Acor espera que sirva en este caso para que aquellos países que este año han disparado las siembras y, por consiguiente, la producción de azúcar en el mercado comunitario se «autoregulen». «O nos autoregulamos para que la industria productora de la UE no pierda dine-

ro, o pedimos a la CE que nos ayude a autoregularnos por el bien y el mantenimiento de este importantísimo sector remolachero azucarero en gran parte de los Estados».

Y es que, Acor tiene claro que el sector no puede ser dejado «a su libre albedrío» o puesto «caprichosamente» «a los pies de los caballos». Narváez destaca como a lo largo de todo el mundo el sector azucarero o el remolachero ha sido especialmente «cuidado y protegido», y lo sigue siendo, en países como EEUU, Brasil, China, India, Rusia, Australia o Tailandia, a diferencia, en su opinión, de lo que ocurre en la UE. Algo que, asegura, «no tiene ningún sentido».

En este contexto, la Comisión Europea estima un crecimiento del 16,4% de la superficie de siembra de

«El sector azucarero o el remolachero ha sido protegido en todo el mundo, menos en la UE»

«La campaña es difícil, pero los rendimientos son muy buenos donde ha habido riego»

remolacha en la UE en la campaña 2017/18, que en España será «algo menor», en el entorno del 11%. «No seremos los españoles los que inundemos de azúcar la Unión», apunta Narváez.

El secretario del Consejo Rector de la cooperativa muestra su preocupación por la sequía en España y el déficit de recursos hídricos, y apuesta en este caso por tomar medidas «drásticas» para paliar esta situación. Javier Narváez cree que hay que ajustar el consumo e invertir en infraestructuras que «eviten» las «elevadas» pérdidas anuales que se producen. En su opinión, sin agricultura de regadío «no habrá futuro para el sector primario en España».

Desde la cooperativa defienden el futuro de la remolacha, el único cul-

tivo que tiene un precio mínimo garantizado de 42 euros la tonelada, al menos, hasta 2020.

La campaña se está viendo muy condicionada tanto por la falta de lluvias y las elevadas temperaturas, lo que dificulta y ralentiza los arranques. «Hay que ir con más calma de lo habitual». Los resultados en cuanto a rendimientos y polarización son muy buenos, allí donde no ha habido problemas con el riego. Acor ha recibido ya más de 220.000 toneladas, con un 18,35% de polarización y menos del 8% de descuento. La cooperativa apuesta por crecer y llegar a las 12.000 hectáreas. El reto es llegar en el año 2020 a una producción anual de azúcar de 180.000 toneladas anuales, un 50% más que ahora.

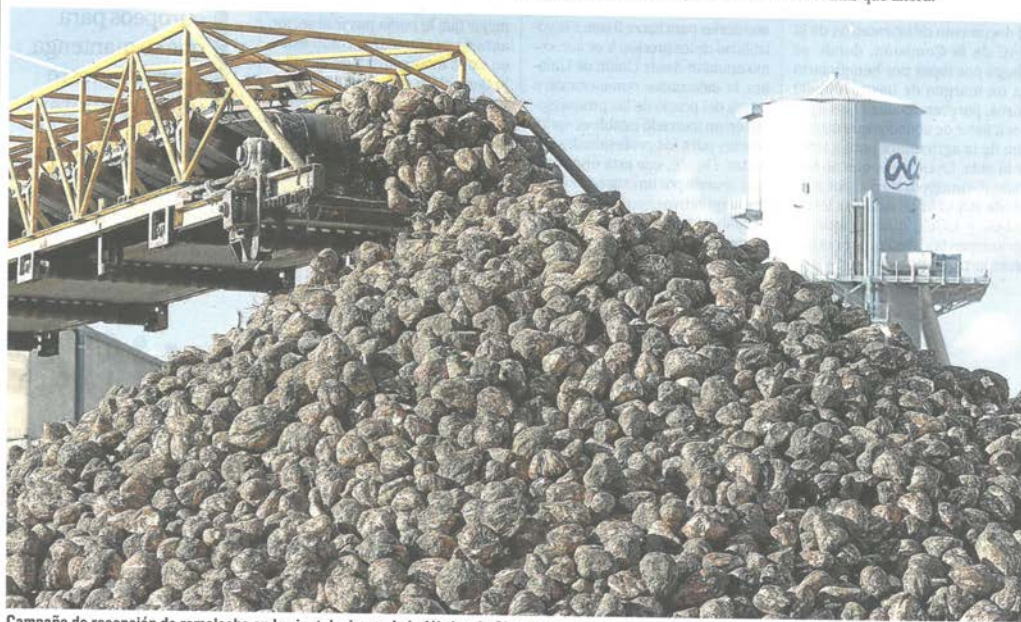

Campaña de recepción de remolacha en las instalaciones de la fábrica de Olmedo de Acor. / J.M.LOSTAU

CHD

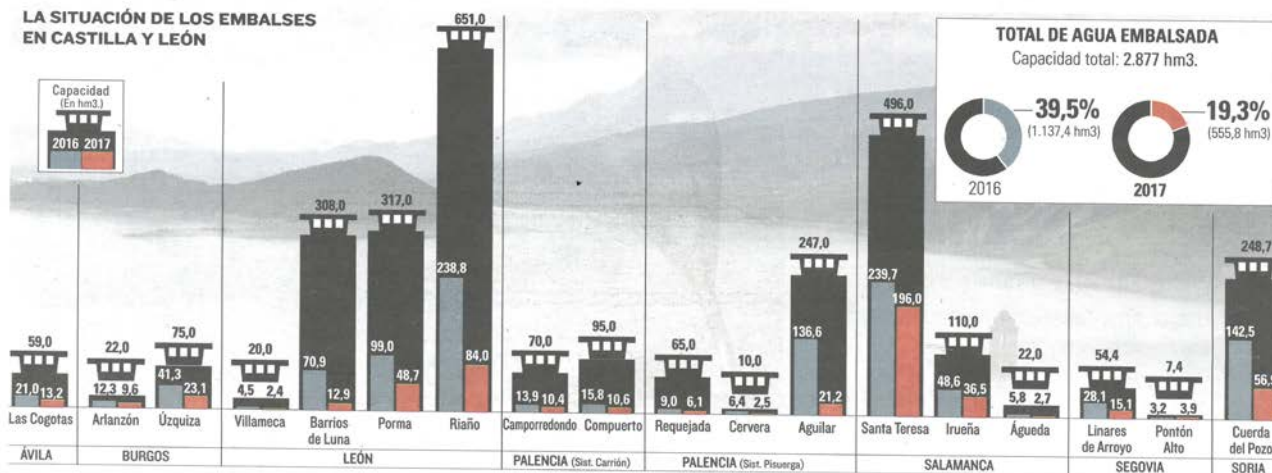

FUENTE: CHD.

EL MUNDO DE CASTILLA Y LEÓN

Embalses bajo mínimos

Campaña La CHD aboga por repartos «equitativos» y «suficientes» en las dotaciones de la próxima campaña de regadío, con o sin sequía

La situación en los embalses de la cuenca del Duero es preocupante como reconoce el director técnico de la Confederación Hidrográfica del Duero, Alfredo González, aunque la distribución «no es uniforme». Es decir, hay zonas especialmente afectadas por la sequía como ocurre con los sistemas Carrión, Pisuerga o el embalse de Barrios de Luna donde las entradas de agua registradas son hasta un 40% menos que la mínima histórica. Datos preocupantes para el campo ya que, a la espera de lo que ocurra en los meses de noviembre y diciembre, todo apunta, si no llueve, a restricciones para el regadío con el objetivo de garantizar el abastecimiento humano.

Así lo reconocía la propia ministra de Agricultura, Isabel García Tejerina, tras un octubre con precipitacio-

M.C.

nes escasas e insuficientes para aliviar la sequía actual en Castilla y León. La realidad es que en estos momentos los embalses del Duero se encuentran al 19% de su capacidad, veinte puntos por debajo del volumen embalsado el año anterior y de la media de la última década.

Especialmente destacable es el caso de Villameca con 2,4 hectómetros cúbicos de volumen embalsado o de Barrios de Luna, con menos de 13 de un total de 308 de capacidad, frente a los 70 del pasado año. El sistema Pisuerga no llega al 10% de su capacidad, mientras que el sistema Carrión y León alcanzan el 13% y el 11% respectivamente. Solamente el sistema Águeda, Segovia y Burgos salvan algo los muebles y superan el valor del 30%.

La Comisión Permanente de la Sequía se volverá a reunir la primera semana de noviembre. Tras la disminución de algunos caudales eco-

lógicos para asegurar el suministro humano, la CHD no descarta otras actuaciones de emergencia si la situación no varía, es decir, no llueve. El director técnico confía en que se revierta el ciclo del clima anual y apuesta por poner solución a los «desajustes puntuales» que puedan surgir en este momento. Se refiere en este caso, a la posibilidad de acometer pozos de reserva o de emergencia, como puede ocurrir en la zona de Astorga, ante la situación de Villameca. Una actuación que aún se está estudiando. Palencia, Valladolid y León son otros municipios donde se podrían establecer prioridades también en los abastecimientos.

Las expectativas no son buenas en este momento, aunque bien es cierto que la situación podría cambiar radicalmente si la lluvia nos acompaña de forma generalizada e intensa durante los próximos meses. En este sentido, el director técnico

de la CHD prefiere mostrarse «optimista» de cara al invierno y al anuncio de posibles precipitaciones. «Si viene un año normal, húmedo, la próxima campaña podría desarrollarse con cierta normalidad».

La experiencia en cualquier caso invita al sector agrario a apostar por medidas de ahorro y optimización. Es más, Alfredo González tiene claro que, con o sin sequía, deben asegurarse en la próxima campaña de regadío dotaciones por zonas «suficientes», o lo que es lo mismo, «no por encima de lo necesario». Lo que puede dar lugar a algunas limitaciones. Y es que asegura que los usuarios del agua quieren que permanezca en el tiempo un reparto «equitativo», es decir, «guardar el agua cuando lo hay para el año siguiente».

El problema puede repetirse y eso obliga, según la Confederación, a gestionar un «buen» uso de este recurso que es limitado. No hay que olvidar que la CHD no descarta, si no cambian mucho las cosas, que las restricciones lleguen también la próxima campaña a las aguas subterráneas a tenor de los descensos registrados y la necesidad de «recuperar» también los acuíferos.

El uso «responsable» del agua va vinculado directamente en materia agraria a la modernización. Y es que,

el sector es consciente de que si quiere crecer y ganar en productividad y competitividad debe ir de la mano de la optimización. «Más zonas regables con consumos excesivos son difícilmente sostenibles con unos recursos escasos como los que tenemos actualmente», apuntan desde la CHD.

De momento, todas las miradas vuelven al cielo pendientes de que el mes de noviembre alivie la pertinaz sequía que azota a Castilla y León. Los próximos días no invitan al optimismo, según las previsiones meteorológicas, aunque habrá que esperar.

El sector agrario es más consciente que nunca de la necesidad de ajustar los consumos, afinar las cuentas y realizar un reparto efectivo del agua, uno de los bienes más preciados en este momento. En plena sementera, los agricultores definen ya su estrategia de cultivos y planifican la rotación en una campaña que arranca con retraso e incertidumbre respecto a las dotaciones.

La CHD prosigue con las reuniones dentro de la ronda de contactos que está manteniendo para avanzar con el «máximo consenso» hacia un Pacto Nacional del Agua. El reto es hacer un uso más eficaz, solidario e integrado de los recursos existentes.

El cambio climático como reto agrario

2030 La agricultura trabaja para mitigar el impacto de la actividad en el clima y adaptarse a los nuevos riesgos

Nadie duda en estos momentos de que el cambio climático es uno de los principales retos medioambientales a los que se enfrenta la humanidad. Un objetivo común que exige del consenso de todas las partes implicadas, y también de la implicación de la agricultura y ganadería que suponen el 12% del total de emisiones de gases efecto invernadero.

España y los países de la Unión Europea firmantes del tratado de París se han fijado como objetivo reducir las emisiones un 40% como mínimo en 2030. El planteamiento es establecer un plan de acción mundial para que el aumento de la temperatura media global del planeta esté por debajo de los dos grados respecto a los niveles preindustriales. Así lo destaca José Luis Marcos, profesor de la Escuela Técnica

M.C. Superior de Ingenierías Agrarias de Palencia, que está convencido de que con un compromiso «firme» y decidido de los empresarios agrícolas por la sostenibilidad, el medio ambiente y la biodiversidad se podría «revertir» esta tendencia.

Y es que los modelos de predicción para nuestro país no son demasiado optimistas. Es más, España es uno de los países más vulnerables al cambio climático.

Todo apunta, según Marcos a una menor pluviometría, altas temperaturas y un aumento de los fenómenos meteorológicos adversos. Es por ello, que Europa trabaja ya en proyectos que apuestan por la adaptación y mitigación del cambio climático a través de soluciones concretas para que la agricultura siga siendo competitiva. Proyectos bajo la calificación de Desiertos Verdes y Operación CO2 en los que ha participado la Escuela de Palencia.

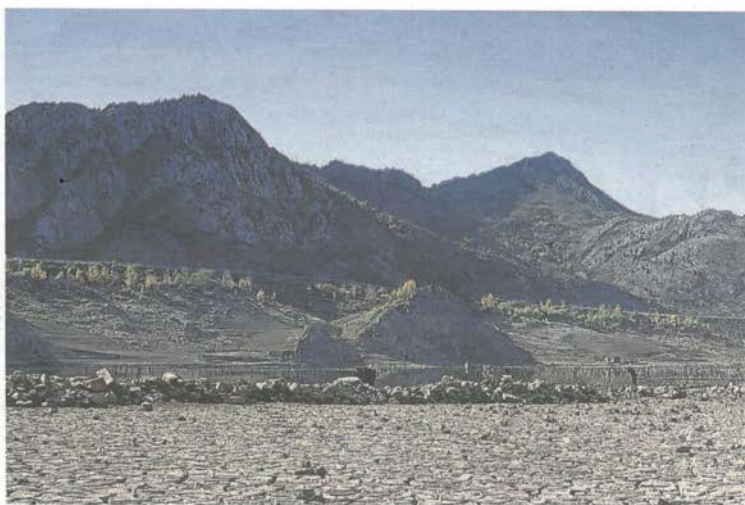

Estado actual del embalse de Barrios de Luna en León, uno de los sistemas más afectados por la sequía. / ICAI

En este contexto de adversidades que ya están sufriendo los agricultores españoles y de Castilla y León, parece claro que la agricultura puede ser también un importante motor de lucha contra el cambio climático. Ante los previsibles problemas de disponibilidad de recursos hídricos, una mayor prevalencia de plagas o la temida degradación de los ecosistemas, el sector trabaja para adaptarse a este nuevo escenario y adoptar métodos de producción que emitan menos gases de efecto invernadero. En este caso es muy importante actuar sobre la gestión gana-

dera, y en concreto en la alimentación del ganado. Hay que recordar además la iniciativa 4 x100 a la que está adherida España que pretende aumentar la capacidad de absorción de los suelos agrícolas para mejorar la productividad de los cultivos, minimizando las emisiones de gases de efecto invernadero. En definitiva, adaptarse, optimizar el uso del agua e innovar para que la tecnología esté al servicio de este nuevo modelo sostenible.

El cambio climático es uno de los aspectos prioritarios para la futura PAC. Una estrategia en la que se tra-

baja desde España. La intención es esta legislatura es contar con una Ley de Cambio Climático y Transición Energética, como apuntan desde el Ministerio de Agricultura.

El sector agrario tiene «grandes» posibilidades en este nuevo escenario, según Gumersindo Sanabria, presidente del Colegio de Ingenieros Técnicos Agrícolas. Un proceso hacia una agricultura «profesionalizada», en el que «no debe haber ningún miedo» a la genética y la innovación para avanzar. Sanabria destaca el papel del ingeniero en materia de asesoramiento y formación.

GENÉTICA

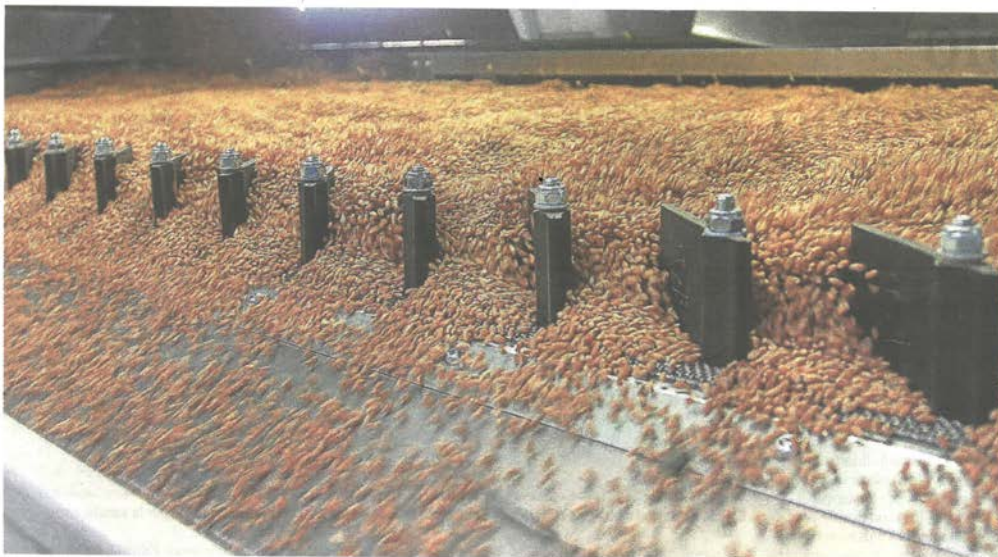

Procesado del grano en la mesa densimétrica que elimina las impurezas y malas hierbas en el Centro de Alto Rendimiento de Agropal. / BRÁGIMO

Casi la mitad de la semilla de cereal de invierno es ilegal

Castilla y León Solamente el 16% de la semilla está certificada y un 36% es grano acondicionado

Es tiempo de sementera, a pesar de la sequía, el momento en el que el agricultor afronta una nueva campaña agrícola con la vista puesta en la rotación, los precios, las variedades y, por supuesto, la semilla.

En España se siembran 5,6 millones de hectáreas de cereal de invierno entre avena, cebada, trigo, centeno y triticale. Solamente el 33% de la semilla que se utiliza es certificada. Un hecho que lleva a la Asociación Nacional de Obtentores Vegetales, Anove, a «alertar» al sector sobre los «importantes» riesgos que conlleva el uso de semilla no autorizada. Y es

M.C.

que España lidera el ranking en el empleo de semilla ilegal, a pesar de que la tendencia en los últimos cuatro años están siendo «positiva».

Según los datos de Anove, a ese 33% de semilla certificada en España hay que sumar un 22% que es grano acondicionado por el agricultor en centros habilitados y un 9% que correspondería a la estimación de grano reemplazado directamente por el agricultor, sin acudir a un tercero especializado en este servicio. De esta forma, se puede decir que en nuestro territorio un 64% de las necesidades de material para la siembra «se puede considerar semilla legal», mientras que el 37% restante es de origen desconocido, «en

muchos casos clandestino», y sin ningún tipo de control.

Un origen desconocido que impide cumplir los estándares oficiales que garantizan la semilla certificada, en términos de germinación mínima, pureza varietal o sanidad de la semilla.

Los datos generales del conjunto de España son extrapolables Castilla y León, comunidad cerealista por excelencia donde las últimas cifras de mercado de semilla certificada han aumentado en los últimos años también. En la Comunidad solo un 16% de la semilla de cereal de invierno que se siembra es certificada. Un 36% corresponde a grano acondicionado, lo que quiere decir que casi la

mitad de la semilla de cereal de invierno, un 48%, no es legal.

La Asociación Nacional de Obtentores insiste en plena campaña de siembra en la necesidad de continuar con los esfuerzos en materia de formación e información, así como con el trabajo conjunto con las administraciones para lograr que Castilla y León lidere el ranking de uso de semilla certificada como elemento de «profesionalización» del cultivo.

Se advierte en todo caso que el uso de semilla que no está sometida a ningún control de calidad y sanidad a través del un circuito regulador representa una «amenaza» y un «fraude» para los agricultores, ade-

más de «frenar» el avance de los programas de mejora para la obtención de variedades más productivas, resistentes y más adaptadas a las distintas zonas de cultivo.

No hay que olvidar que, de media, la puesta en mercado de una variedad supone doce años de trabajo y una inversión de entre 1 y 1,5 millones de euros, según los obtentores.

Precisamente, para mejorar el conocimiento sobre las ventajas que aportan las nuevas variedades vegetales y promover el uso de semilla certificada, obtentores de semillas y agricultores han formalizado recientemente un convenio sobre el reemplazo de granos para la siembra. Asaja, Upa, Cooperativas Agro-alimentarias y Anove-Geslive ratificaban este marco de actuación que pretende mejorar también el conocimiento de la normativa vigente en relación con la «exención agrícola» que para ciertas especies permite a los agricultores el reemplazo de granos de variedades protegidas para la siembra en la propia explotación, a cambio de una remuneración «justa».

Con el fin de simplificar y facilitar su cumplimiento, se han fijado baremos unificados que deberán satisfacer los agricultores que reemplacen grano para siembra de las variedades vegetales de especies de cereales, leguminosas y proteaginosas. Una tarifa única de 1,2 euros por quintal, lo que supone menos de dos euros por hectárea, que debe pagar el profesional.

El convenio prevé que esa contribución por el reemplazo de semilla de variedades protegidas se reintierte en programas específicos destinados a la innovación varietal adaptada a las necesidades de nuestra agricultura.

Los firmantes destacan la importancia de este acuerdo para mejorar la sostenibilidad de la producción de cereal en España a través de la puesta a disposición de los agricultores de las mejores variedades. Es importante destacar los avances experimentados en esta materia. Y es que la experimentación confirma, según los técnicos, que la selección varietal aporta una ganancia anual del rendimiento del 1%. Algo que se viene comprobando, por ejemplo, en los ensayos de los últimos 55 años de las variedades de trigo blandó más representativas.

SECTOR AGRARIO

La renta agraria regional crece con fuerza

Un informe de EspañaDuro destaca también la mejoría en la producción vegetal y el número de trabajadores ocupados en el sector primario / El dinamismo de la agricultura, la ganadería y la industria agroalimentaria siguen siendo uno de los principales motores de la economía regional

VALLADOLID

El sector agrario en Castilla y León continúa presentando unos ratios positivos, según el último informe de coyuntura realizado por EspañaDuro, que acaba de presentarse en septiembre. El dinamismo de la agricultura, la ganadería y la industria agroalimentaria siguen siendo uno de los principales impulsores de la economía regional. Según el mencionado informe, crece con fuerza la renta agraria, que presenta una mejora del 18%. También se han observado crecimientos en el número de empleos que proporciona y en la producción vegetal. El peso del sector agroalimentario continúa siendo fundamental en el conjunto de Castilla y León, ya que representa el 8,5% del Producto Interior Bruto de la comunidad y el 11% de la mano de obra.

La producción agraria de Castilla y León, que suma la animal y vegetal, alcanzó los 5.426 millones de euros en el pasado ejercicio. En concreto, este valor ha crecido un 5,6% respecto al año 2015, debido al aumento de las producciones, ya que los precios han descendido.

El valor de la producción vegetal se ha situado en 2.843,0 millones de euros en 2016, aumentando un 13,9. Por grupos de cultivos, los cereales representan casi el 50% del valor de la producción en Castilla y León.

La provincia de Valladolid es la que representa una mayor aportación al valor de la Producción Agrícola de Castilla y León (24,1% en 2016), seguida de Burgos, Palencia y León, con participaciones que oscilan entre el 17,0% de la primera y el 11,2% de la última. Respecto a 2015, el valor de la producción ha crecido en siete de las nueve provincias castellano-leonesas, disminuyendo Ávila y León, ya que en estos casos el incremento en las producciones no ha podido contrarrestar la caída en los precios. Sin embargo, el valor de producción ha crecido en el resto de provincias.

La actividad ganadera ha representado en 2016 en torno a un 48% del valor de la Producción Agraria (Vegetal y Animal) de Castilla y León. Concretamente el valor de producción habría alcanzado los 2.583,4 millones de euros, lo que supone un descenso del 2,3% respecto a 2015, debido a la caída registrada en los precios, que ha afectado especialmente al ganado vivo bovino y



Un trabajador empacando trigo verde para forraje en Fuentes de Valdepero (Palencia). / BRÁGIMO

porcino, así como a la leche (principales producciones de la región). Por su parte, la producción ha aumentado un 2,2% en términos reales, debido, en gran medida, al incremento en los censos ganaderos porcino y bovino.

Los precios han disminuido en todas las provincias. Por el contrario, las producciones han aumentado de forma generalizada, destacando el crecimiento registrado en Soria. De este modo, el valor de producción ha disminuido en siete provincias de la región, con excepción de Soria y Segovia, y de forma más intensa

en Valladolid, Ávila y León. En cuanto a la distribución provincial, no se habrían registrado diferencias significativas respecto a 2015, aportando Segovia y Salamanca conjuntamente en torno al 36,5% del valor de la Producción Animal en Castilla y León, destacando asimismo Valladolid, León y Zamora, con porcentajes superiores al 10%.

CRECEN LOS OCUPADOS

La Renta Agraria ha alcanzado en 2016 los 2.182,5 millones de euros en Castilla y León, registrándose un aumento del 18,2% res-

pecto al año anterior. Este crecimiento ha sido más intenso que el registrado por el número de ocupados en el sector agrario, de forma que la Renta Agraria por ocupado habría crecido en el último año un 13,3%, hasta los 31.078,3 euros.

La Industria Agroalimentaria de Castilla y León aporta alrededor del 4,5% del VAB regional y el 3,5% del empleo. Además, la importancia relativa de este sector ha ido aumentando desde finales de la pasada década. El Sector Agroalimentario regional supone el 9,3% de la cifra de ne-

gocios, solo por detrás de Cataluña y Andalucía.

COMERCIO EXTERIOR

La balanza comercial de Castilla y León ha registrado un superávit de 743,8 millones de euros en 2016, lo que supone un incremento del 2,7% respecto al año anterior, dado el mayor crecimiento de las exportaciones que de las importaciones. En concreto, el valor de las exportaciones agroalimentarias ha alcanzado los 1.743,4 millones de euros, lo que supone el 10,7% del total de exportaciones de la región.

Por provincias, Burgos concentra el mayor valor de las exportaciones, con un 25,5% del importe total exportado por Castilla y León, seguida de Valladolid (18,8%), Palencia (15,4%), Salamanca (13,3%) y León (10,2%).

El desglose de las ventas por principales productos pone de manifiesto la importancia del valor exportado de Carne, con 539,0 millones de euros en 2016 (30,9% sobre el total de exportaciones agroalimentarias en la región), seguido de Preparados alimenticios (253,9 millones), Huevos y lácteos (189,9 millones), Azúcar, café y cacao (184,5 millones), Bebidas (171,7 millones) y Frutas y legumbres (154,2 millones).

En cuanto a los principales destinos de las exportaciones agroalimentarias de Castilla y León, el 75,8% de estas tienen como destino la UE-28, con un importe de 1.321,1 millones de euros en 2016. Por países, destacan las ventas a Portugal (25,5% del total de exportaciones), Francia (14,9%), Italia (10,4%), Alemania (6,2%), Reino Unido (5,5%) y China (4,0%), aunque en 2016 solo han crecido las exportaciones a Portugal y China (10,3% y 55,4%, respectivamente).

El informe integro puede consultarse en: www.espanaduro.es/informeseconomicos.

PRINCIPALES MACROMAGNITUDES AGRARIAS EN CASTILLA Y LEÓN EN 2016: DISTRIBUCIÓN PROVINCIAL

	Producción Vegetal (millones €)	Producción Animal (millones €)	Renta Agraria (millones €)	Ocupados (miles)	Renta/ocupado (euros)	Tasas de variación anual en % 2016/2015				
						Producción Vegetal	Producción Animal	Renta Agraria	Ocupados	Renta/ocupado
Ávila	107,6	199,5	112,1	5,7	19.761,7	-2,2	-4,5	-7,3	-1,7	-5,7
Burgos	482,5	230,3	258,5	7,8	33.244,8	18,1	-2,9	39,7	-0,6	40,6
León	318,4	293,3	231,6	8,8	26.316,2	-8,5	-4,3	-13,9	6,0	-18,8
Palencia	427,6	160,4	326,9	6,2	52.721,2	10,5	-2,5	14,0	-1,2	15,4
Salamanca	204,6	445,9	181,2	10,4	17.510,6	21,8	-2,8	20,9	-20,5	52,1
Segovia	165,9	495,4	188,6	6,6	28.690,9	7,6	0,5	12,8	-11,1	26,9
Soria	179,6	112,3	103,7	4	26.088,6	15,3	6,8	48,4	-2,5	52,2
Valladolid	685,9	362,9	510,5	10,7	47.820,1	26,5	-5,9	33,7	33,0	0,5
Zamora	270,8	263,3	269,3	10,2	26.405,5	22,5	-0,4	24,4	53,4	-18,9
Castilla y León	2.843,0	2.583,4	2.182,5	70,2	31.078,3	13,9	-2,3	18,2	4,3	13,3

FUENTE: Elaboración propia.

El agricultor que mima el suelo desde la siembra

Asolac Diego Postigo es presidente de la Asociación Soriana de Laboreo de Conservación, con 45 socios y 30.000 hectáreas de siembra directa

IRENE LLORENTE YOLDI

Decidió hace más de quince años apostar por la agricultura de conservación llamada por los beneficios medioambientales, pero la razón de peso para continuar ha sido el ahorro económico, tanto en costes como en mano de obra. Ahora, Diego Postigo Amézua se encuentra en pleno proceso de sementera, aprovechando los cerca de 30 litros que cayeron hace unos días en su finca, entre Zayas de Báscones y Ayllón (Segovia). Y gracias a la siembra directa podrá realizar el trabajo en casi la mitad del tiempo que le requeriría la siembra convencional, algo a tener en cuenta más aún este año con la sequía que adolece el campo y que ha

obligado a retrasar la sementera casi quince días.

Diego Amézua es presidente de la Asociación Soriana de Laboreo de Conservación Suelos Vivos (Asolac) que nació en el año 2003 para defender la agricultura de conservación ante las administraciones. En la actualidad son más de 45 socios y «subiendo», que suman más de 30.000 hectáreas de siembra directa. «La base es no labrar los suelos para alterar lo mínimo posible la estructura del suelo, pero sobre todo intentando no realizar labores de volteo», asegura este agricultor profesional. «Se consigue un suelo más poroso, que almacena agua que cede después al cultivo, que hace además que circule mejor el aire, el agua y los nutrientes y que se favo-



Diego Postigo, presidente de Asolac Suelo Vivo. / LUIS ÁNGEL TEJEDOR

rezca el desarrollo de las raíces, de modo que aguante mejor la sequía y las lluvias torrenciales», añade.

Recuerda que al principio había muchos «reticentes a iniciarse en la agricultura de conservación, pero el

tiempo ha demostrado que se trata de una técnica que funciona» Y es que con esta alternativa todos ganan. Sus bondades benefician al medio ambiente. Dicen numerosos estudios científicos que mantener el

suelo cubierto de vegetación es uno de los métodos más eficaces para evitar la erosión. Y demuestran que cuanto menos se labra más carbono absorbe el terreno y más materia orgánica se sintetiza, con lo que, a largo plazo, aumenta su capacidad productiva. Unos argumentos que acompañan con cifras: Las técnicas de conservación son capaces de fijar anualmente hasta 5,68 toneladas por hectárea de CO2 más que la agricultura convencional y permiten reducir hasta un 22% las emisiones a la atmósfera de los gases de efecto invernadero. Gana por supuesto la tierra cultivable.

Pero las razones de peso también tienen su parte económica. En combustible, por ejemplo. «Como no hay que hacer tantos pasos para preparar el terreno además la sembradora realiza también el abonado. Con ello se ahorra también tiempo, porque se reduce el coste en mano de obra, ya que el agricultor echa menos horas en el campo». A modo de ejemplo, por un día invertido en la siembra directa se echan casi tres en la convencional. Se estima que la siembra directa, disminuye entre tres y seis las horas de trabajo por hectárea, reduce los costes entre 18 y 72 euros por hectárea, según la intensidad del laboreo al que le sustituyen, y no menos importante, propicia un ahorro de combustible de hasta los 50 euros por hectárea.

Los 'peros', la inversión inicial en maquinaria, que puede llegar a ser el doble de la convencional, y la necesidad del glifosato, el herbicida cuestionado en la UE y que se ha autorizado para cinco años más.

Los jóvenes revitalizan el sector bovino en la Sierra de la Demanda

Vacuno Es la principal opción de futuro y desbanca al ovino, en horas bajas por los ataques de fauna salvaje y su escasa rentabilidad / El caprino también entraña dificultades debido a los vacíos sanitarios

DIEGO SANTAMARÍA

Dicen los ganaderos veteranos que apenas hay relevo en las explotaciones. Lo que muchos no saben es que la Sierra de la Demanda es actualmente el gran reducto savia nueva en Castilla y León. Muchos jóvenes aficionados en la comarca burgalesa han dado el paso e incluso luchan para obtener una marca de garantía que avale la calidad de su carne. La profesión es esclava como pocas, pero se hace llevadera cuando se imprime pasión. Y eso se nota en lo que poco a poco van consiguiendo.

Inmejorable ejemplo el de Juan Güemes, propietario de dos explotaciones de bovino en Tinieblas de la Sierra y Bezares. Trabaja con varias razas, entre ellas la limusín «por su rusticidad, por su facilidad de parto y sobre todo porque es una calidad de carne diferente». Lo confirma el veterinario Alejandro Fisac al hablar de la «exclusividad» que brindan los «pastos» y la «climatología» de una zona que proporciona un «toque diferente» al limusín respecto al que se cría en otras regiones.

«Sin prisa pero sin pausa», para consolidar el proyecto Demanda Vacuno conviene cerrar el ciclo «completamente» en tierras burgalesas. «De lo que se trata es de hacer un producto que nazca aquí, se cebe aquí y se comercialice aquí», por lo que «los ganaderos no deben perder su carácter reivindicativo,



Juan Güemes, ganadero de la Sierra de la Demanda, cuenta con dos explotaciones en Bezares y Tinieblas de la Sierra. / OZESTUDIO

aunque deben empezar a sacar su carácter participativo», apostilla Fisac.

Entretanto, la empresa Fanega Ingeniería Agraria ha elaborado un estudio de posibilidades que aborda, entre otras cosas, el cebado de animales en una comarca con un potencial de «entre 4.200 y 5.400 terneros» que se venden como pastos -de cinco a siete meses con un peso de entre 200 y 230 kilos e incluso menos- mientras «se compran 15.000 terneros anualmente fuera de la provincia». Este aspecto resulta de vital importancia para un territorio con 10.500 vacas no-

drizas, 145 explotaciones de cría y 11 de cebo en las que apenas se engordan al 7% de los terneros: 255 hembras y 225 machos. La idea de establecer cebaderos es por tanto primordial, aunque tal y como detalla Fisac deberían ubicarse cerca de «carreteras principales» para garantizar el acceso de materias primas.

Apostar ahora por el ovino en la comarca constituye una rareza, ya que muchas explotaciones han dejado de lado esta actividad para centrarse en el bovino. Sobre este fenómeno, el director de Fanega, José Ignacio Velasco, asevera que

el éxito del bovino radica fundamentalmente en que «se adapta muy bien a los pastos» de la zona. Asimismo, remarca que las vacas «necesitan menos atención que otro tipo de ganado».

Si el ovino se mantiene en pie es gracias a los ganaderos de toda la vida. Y no es fácil, sobre todo a raíz de los ataques de lobos y grajos que mantienen en vilo a La Demanda, hasta el punto de que muchos ya han tirado la toalla ante la imposibilidad de subsistir. Lo corrobora Domingo Bueno (Palacios de la Sierra), convencido de que el sector «desaparecerá» cuando los que

siguen en activo se jubilen. De hecho, el censo de ovejas en el municipio ha caído en picado: de 7.000 a 2.000 ejemplares durante la última década.

Lo mismo sucede en Vilviestre del Pinar, con apenas dos ganaderos de ovino. Según detalla Bueno, el bovino gana terreno a pasos agigantados porque «da menos trabajo y más dinero», de ahí que los jóvenes se orienten hacia esa actividad. No en vano, lamenta que «hay gente que no dura mucho» a pesar de beneficiarse de las ayudas a la incorporación. Sin embargo, Velasco opina lo contrario. Confía en que el ovino se mantenga aunque no bajo la fórmula tradicional. Y es

Aunque hay 145 explotaciones de cría y 11 de cebo, tan solo se ceban el 7% de los terneros

que según ha podido constatar, las explotaciones son «cada vez más grandes», aunque «muy dependientes de los pastos». Tampoco resulta fácil dedicarse al sector caprino. De ello puede dar fe Diego Serrano, cofundador del proyecto 'Como Cabras' en Tolbaños de Arriba hace cuatro años. Su intención era consolidar una explotación sostenible, de aprovechamiento cárnico y lácteo. Por desgracia, la iniciativa se paralizó hace más de un año debido a un vacío sanitario por tuberculosis que conllevó el sacrificio de todos los ejemplares del rebaño. Después de sufrir tan duro revés, el joven emprendedor confiesa que «no hemos encontrado el momento ni las energías para volver a ponerlo en marcha». Una verdadera lástima, no solo por la originalidad de su propuesta, sino también por lo mucho que prome-

La patata, un desastre más



DONACIANO DUJO

En medio de la campaña más pobre de cuantas hemos conocido los profesionales en activo, y con la amenaza diaria de ese cielo que sigue cerrado con el sol caldeando este desierto de la meseta, apenas ha habido espacio para dedicar a la campaña de la patata. La producción, aunque algo más baja que otros años, y la calidad se salvaron en general, salvo algunas zonas donde el riego fue totalmente imposible. Pero quedaba la segunda parte, la más temida por los cultivadores: los precios, en los que el sector se juega la rentabilidad. Y este año han sido penosos, no llegando a cubrir siquiera los costes de arranque del tubérculo.

Hay que recordar la trascendencia que para nuestra Comunidad Autónoma tiene la patata. Si España consume alrededor de tres millones de toneladas, un millón procede de Castilla y León; otro millón es del resto de España, y otro más, de importaciones, principalmente francesas. Dentro de lo que es el territorio regional, las 20.000 hectáreas que como media se siembran se distribuyen por todas las provincias, estando en cabeza en hectáreas Valladolid, seguida por Salamanca, Burgos, Segovia, Ávila, León, Zamora, Palencia y Soria. Quiero decir que para agricultores de las nueve provincias, lo que se paga por la patata determina en buena medida su renta anual, y si pierden dinero o consiguen un pequeño beneficio que les permita invertir y mejorar su explotación.

Otro dato importante es el destino de esa patata de Castilla y León. Alrededor del 20 por ciento va para frito -con lo que existe un contrato previo entre agricultor e industria-, pero un 80 por ciento es para fresco, y está sometido

a los vaivenes del mercado y a los dientes de sierra de los precios bien conocidos por los patateros, puesto que se repiten periódicamente. Por eso los agentes representativos del sector, organizaciones agrarias, operadores de primer grado y cooperativas, con la tutela de la administración, nos propusimos hace ya tiempo crear en la región una interprofesional de la patata. Nos pusimos a recabar apoyos el año pasado, con una buena campaña de precios por medio, y aunque ASAJA presentó las firmas a las que se había comprometido, no fue así en general, y no se logró el objetivo marcado. Lo cierto es que hay un número importante de agricultores a los que parece que duele menos perder dinero en campañas como la presente, que renunciar a ir por libre.

Un libre albedrío del que se aprovechan los que nos venden la semilla y nos compran a precios de vergüenza la patata para ofrecerla luego a la gran distribución, que seguirá vendiéndola al consumidor al mismo precio que el año pasa-

do, engordando así su margen de beneficio. O que incluso desdén el producto nacional para traer patata de fuera de nuestras fronteras, refrigerada y de campañas pasadas, pero eso sí, muy lavada para engañar al ojo del cliente.

Por todo esto, querer vender que el sector de la patata ha salido bien parado esta campaña, solo por lograr una producción regional similar a la habitual, sería no entender nada. Debajo subyace el problema de la falta de rentabilidad y de la mala vertebración de un sector fundamental para Castilla y León. Con un número de toneladas similar, con una buena calidad del tubérculo, los cultivadores de patata de la región perderán también dinero, como tantos otros sectores en este 2017 maldito. Pero aquí no hablamos de sequía, sino de una desregulación del mercado. Está claro que los esfuerzos que hasta ahora se han hecho no han sido suficientes para revertir esta situación. La administración tiene que recalcularse su estrategia, valorar la magnitud del problema y calibrar posibles soluciones, bien dentro del ámbito autonómico o nacional.

Donaciano Dujo es Presidente de ASAJA en Castilla y León

AGRICULTURA Y GANADERÍA

El precio de la leche se estanca en España

Mercado Los datos de septiembre del Observatorio de la UE confirman que la leche se paga a nuestros ganaderos cinco céntimos menos que la media europea

Los precios en el sector lácteo siguen por debajo de los costes de producción. Así lo constatan las organizaciones agrarias que reconocen las subidas que se han registrado en el último año, pero que continúan sin repercutir en el ganadero.

La tendencia alcista de los precios en Europa, especialmente de nuestros principales competidores, contrasta con la situación en España, donde las cotizaciones siguen por debajo de la media comunitaria. Así, según los datos del Observatorio de la UE correspondientes al mes de septiembre, el precio medio de la leche en Europa alcanza los 35,82 euros /100 Kg, ligeramente superior al valor de agosto (35,30 euros), y un 34% más que hace doce meses.

Destaca especialmente las subidas

M.C.

de más del 50% en Holanda y Alemania, con precios de 40,50 euros y 37,44 euros respectivamente.

En España, sin embargo, a pesar de que las cotizaciones han subido un 7% respecto al valor de septiembre de 2016 (28,74 euros), los precios parecen estancarse y no lograr despegar al alza como ocurre en

Los precios en España han subido un 7% respecto a 2016, aunque siguen a la cola

Europa, con subidas cercanas al 30% y países como Francia, donde el precio que se paga a los ganade-

ros llega en septiembre a los 35,57 euros, cinco céntimos más que la media en nuestro territorio.

En Castilla y León, y según los datos del Fega de entregas del mes de agosto, el precio de la leche de vaca se situó en 0,31 euros el litro, un valor ligeramente menor a como arrancó el año. La tendencia es de cierta estabilidad, aunque el hecho de que el sector no repunte sigue provocando problemas en algunas explotaciones donde es más difícil cubrir los costes de producción. De hecho, desde enero de 2017, la Comunidad ha perdido 50 ganaderos.

En este contexto, organizaciones agrarias como la UCCL piden al Ministerio de Agricultura que «responda a la realidad del sector». Critican las bondades del Acuerdo Lácteo y reclaman una mesa de negociación para asegurar, al menos, los costes de producción.



Vacas en una granja de la Comunidad / IICAL

Análisis de suelo para el agricultor en tiempo récord

Sementera Agroaguiar en colaboración con Inea desarrolla un plan innovador al servicio del sector

M.C.

Conocer las características físico-químicas de los suelos para después evaluar su fertilidad y, por lo tanto, su potencialidad en cuanto a producción representa una ventaja competitiva para aquellos agricultores que buscan en los datos respuestas con las que mejorar su explotación. Consciente de la nueva realidad y de las nuevas demandas de los propios profesionales del campo, Agroaguiar en colaboración con Inea ha desarrollado un innovador programa que permite obtener los resultados de los análisis en plazos que oscilan entre los 4 y los 15 días.

El análisis de suelo es una actividad crítica si se desean

obtener altos rendimientos en los cultivos, porque el suelo es la base para el establecimiento de cualquier proyecto agrícola. Entre los aspectos que permite conocer este tipo de análisis destaca la fertilidad del suelo, disponibilidad de los nutrientes en el mismo, enmiendas a realizar en pre-siembra o pre-plantación y, además, genera un diagnóstico ante un problema nutricional que puede presentar el cultivo. Por ejemplo, sin un correcto análisis de suelo estaríamos a ciegas ante la toma de decisiones en el abonado, en unos casos aplicando de menos y en otros aportando en exceso y encareciendo así el proceso productivo. El análisis eleva la pre-

visión que redunda después en la obtención de mayor rentabilidad.

La eficacia de los análisis de suelos dependerá en gran medida de la forma en la que se recojan y traten las muestras. Los suelos agrícolas son muy heterogéneos, por eso un análisis de fertilidad siempre debe realizarse sobre una muestra de suelo representativa del total de la parcela. En este sentido, Agroaguiar dispone de un gran equipo de ingenieros agrón-



Técnicas de Agroaguiar e Inea en el laboratorio. / IICAL

mos que acompañan al agricultor durante todo el proceso y que están habituados a interpretar y traducir toda esa información a un correcto plan de manejo de los cultivos. Situada en el centro de Tierra de Campos, Agroaguiar, que pertenece al Grupo Soaga, mantiene un contacto directo con los agricultores desde sus almacenes en Villalón de Campos, Aguilar de Campos, Uruñía, Belmonte de Campos y Frómista. Además del asesoramiento especializado, les ofrece abonos, fitosanitarios, semillas, cereal y un nuevo servicio vinculado a la agricultura de precisión. Más información con Agroaguiar en el teléfono 983 74 09 87.

Tecnología de alta potencia para el campo

Valladolid AgriArgo Ibérica ofrece una oferta completa de tractores en su nueva sede de Villamarciel

La filial española de Argo Tractors acaba de inaugurar su nueva sede en Villamarciel (Valladolid). AgriArgo Ibérica, empresa dedicada a la producción y comercialización de tractores de las marcas Landini y McCormick, presta ya servicio a sus clientes desde sus instalaciones ubicadas en A-62, salida 142 de Villamarciel, en un área total de seis hectáreas y una superficie cubierta de 2.300 metros cuadrados.

En esta nueva sede el cliente cuenta incluso con más servicios que antes. Existe una zona de formación teórica y práctica para la impartición de cursos formativos para los concesionarios y una exposición permanente, que se renueva y en la que se muestra toda la línea de productos. El profesional debe saber que es posible ver y probar en el campo todos los modelos que se fabrican y comercializan actualmente, también el McCormick X7.

Argo Tractors dispone de todos los segmentos de tractores, con 470 modelos diferentes y hasta 310 caballos de motor (con el nuevo X8), que se venden en más de cien países.

Con la puesta en marcha de la nueva sede se pretende «mejorar» la calidad del servicio a la red de concesionarios, y por consiguiente al cliente final. Una forma de consolidar la «confianza» y «fuerza» e la imagen. No hay que olvidar, por ejemplo, que la marca Landini tiene mucha fuerza en España en el segmento de tractor especializado para la viña. El reto ahora es impulsar la alta potencia de McCormick, ofreciendo una oferta más completa de este tipo de maquinaria.

Esta serie de tractores presenta un alto nivel de prestaciones y un gran nivel de confort y tecnología que mejoran la calidad de vida al agricultor. El primer tractor de alta gama que se ha vendido en esta nueva etapa se hizo a través del concesionario en Benavente 'Comercial Agrícola Ferma', en el mes de julio, un X7.668. Además,

M.C. esta misma semana se ha hecho entrega del primer McCormick X6.440 VTDive, por el concesionario Miguel Ángel Gutiérrez, concesionario oficial en Valladolid y provincia.

NUEVOS TRACTORES

Dentro de la amplia gama de producto que ofrece el grupo Argo Tractors, con tractores desde 25 CV hasta 310 CV, destacan algunas series como la McCormick X8. Un modelo que cuenta con prestaciones «excepcionales», contenidos tecnológicos de vanguardia y un diseño «agresivo», según los parámetros técnicos. Los tres modelos de la serie, equipados con motores 6 cilindros Bepower Fuel Efficiency Tier4 Final, suspendidos sobre bastidor portante, con potencias de 264 cv, 286 cv y 310 cv, están equipados con transmisión de variación continua de cuatro etapas.

Todo ello, sin olvidar el alto nivel tecnológico, la potente instalación hidráulica, su disponibilidad para la agricultura de precisión, o la importancia de la cabina, de cuatro montantes y «óptima visibilidad, provista de climatizador automático, sistema de suspensión anti damping, radio bluetooth y un amplio compartimento refrigerado.

Como novedad de la gama especializada sobresale el nuevo Landini Rex 4, en diferentes versiones, que se presenta con importantes innovaciones, a partir de potentes motores de cuatro cilindros sin filtros de partículas, pero equipados con EGR y DOC.

El Rex 4 presenta un diseño renovado y dinámico, mantiene inalteradas sus características de maniobrabilidad, con dimensiones compactas y un ángulo de giro de 55°.

Estos modelos estarán presentes en Agritechnica 2017, la cita de noviembre dedicada a la innovación en el sector de la mecanización agrícola y que se celebra en Hannover. McCormick se presentará con una flota completa de tractores, desde los de alta potencia a las gamas renovadas de distintos segmentos.



Nuevo McCormick en un campo de pruebas. / E.M.

Hemos desafiado la fuerza de los gigantes y su potente musculatura,

nosotros éramos más ágiles y valientes.

Hemos trabajado duro,

nos ha guiado el instinto, la tenacidad, la capacidad de imaginar el futuro y de creer en él.

AHORA ESTAMOS LISTOS.

MIRA EL VIDEO



WWW.MCCORMICK.IT

THE NEW X8
THE FUTURE BEYOND IMAGINATION.

MCCORMICK

ARGO TRACTORS