

41 CASTILLA Y LEÓN

SÁBADO, 14 DE MAYO DE 2022 ABC

Dueñas llama a favorecer más el campo nacional frente a las importaciones

- ▶ El consejero de Agricultura pide a San Isidro «cercanía» entre los integrantes de la cadena alimentaria
- ▶ Asaja confía en «cuajar una buena cosecha» para «un sector endeudado»

ABC
SALAMANCA

En un acto adelantado a la celebración de San Isidro, patrón de los agricultores, el consejero del ramo, Gerardo Dueñas, trasladó su apuesta por favorecer «mucho más» la producción nacional y la economía de proximidad frente a las importaciones que, según matizó, «desmontan mucha de la capacidad de gestión que tiene España». Esta fue una de las peticiones que realizó al santo en Salamanca, donde también afirmó que la relación entre el productor, el industrial y el distribuidor debe ser «mucho más cercana». La otra solicitud que realizó el consejero propuesto por Vox estuvo referida a la percepción que tiene el sector entre la ciudadanía al reclamar que la sociedad «valore lo que la agricultura y la ganadería hacen, no solo como productores de alimentos, sino también en su faceta de mantenimiento del medio rural y conservación del medio ambiente», resumió a la puerta de la iglesia ante los medios de comunicación.

Mientras, tras agradecer al santo «todo lo que ha dado al campo», el presidente de Asaja Castilla y León, Donaciano Dujo, aprovechó para pedirle que en el cierre de campaña «sean abundantes las lluvias y suaves las temperaturas» para conseguir una buena cosecha, «y más en un año con unos costes tan grandes». En este sentido, desde la organización alertaron que ya «comienza a notarse la falta de agua en el cereal» sin perder la esperanza de «cuajar» una campaña positiva «tan necesaria tanto para un sector endeudado como para la sociedad, cuando hay problemas de abastecimiento en todo el mundo», resaltó Dujo, informa lcal.

De paso, también le pidió al patrón que «interceda en las mentes políticas de las instituciones europeas y nacionales» para que cambien ciertas políticas en referencia al campo. «Es necesario que España y Europa sean autosuficientes en producción agrícola y ganadera para alimentar a la sociedad», señaló en este sentido.

El responsable de la organización agraria se ofreció al consejero para «trabajar y luchar» por el sector, así

como «por su profesionalidad y por su productividad» como «eje para potenciar el empleo y la economía en el mundo rural, que es donde más lo necesita Castilla y León».

Por otro lado, el responsable de la opa pidió desarrollar la Ley de Cadena Alimentaria junto al Ministerio y las consejerías autonómicas para «de-

jar de vender a pérdidas». Para eso, la Consejería de Agricultura «tiene que elaborar unos informes sobre cuáles son los costes de los sectores para, a la hora de hacer los contratos, que los precios tengan que estar por encima», apuntó antes de argumentar que «tanto o más importante son este año las toneladas que cosechemos como los precios que se paguen por la producción».

«Inversión y mejora»

En último término, Donaciano Dujo se refirió al problema de la fauna salvaje. «No aguanta Castilla y León la cantidad de animales de fauna mayor que tiene. Por el tema sanitario, por los costes y por los accidentes de tráfico», advirtió, así como «todo los re-

lacionado con la Confederación Hidrográfica del Duero», donde pidió a la Consejería que ejerza de «aliado». «Hay que cambiar las políticas hidráulicas, que no sean restrictivas y sancionadoras, sino de inversión, de mejora y productivas», concluyó.

Por otro lado, el consejero de Agricultura y Ganadería emplazó a su comparecencia en las Cortes para dar a conocer las principales medidas que tiene previsto implementar en su recién estrenada Consejería. Si afirmó, por otro lado, que «la próxima semana» podría estar completo su equipo con la última designación de las direcciones generales, la de Producción Agrícola y Ganadera, para la que barajan «dos o tres candidatos» en una situación que, según comentó, «está siendo compleja».

Una dirección general destacada, según Dueñas, especialmente en la provincia de Salamanca, puesto que la sanidad animal es «un aspecto clave» que tiene previsto comenzar a desarrollar «desde el primer día». En este sentido, reconoció que piensa modificar «un poco» la política de la anterior Consejería, puesto que, desde su punto de vista, «la prevalencia cero en todas las provincias es imposible». «Y más ahora que ya hay informes científicos que están diciendo que las especies de la fauna silvestre también están influyendo de manera negativa en ese control», apostilló.

Contra «las políticas absurdas» de la UE

El presidente de Asaja en Castilla y León, Donaciano Dujo, animó al nuevo consejero a unirse a las organizaciones agrarias para modificar «de mutuo acuerdo» y «lo máximo posible» las políticas «absurdas» que, desde su punto de vista, impulsan desde la Unión Europea en materia agrícola. Sobre la Política Agraria Común, recordó que Castilla y León tiene una agricultura «profesional y

productiva» que «se parece más a Francia que a otras comunidades autónomas» y que «queremos apostar y seguir por ese camino avanzando», apostilló. Algo similar a lo que ocurre con el programa de desarrollo rural, donde insistió en «crear nuevos regadíos, mejorar los existentes y apostar por la incorporación de jóvenes a las explotaciones de una manera real, sencilla y eficaz».



El consejero de Agricultura y el presidente de Asaja Castilla y León, ayer en las actos en honor a San Isidro // ICAI



Miles de personas se sumaron a la manifestación que recorrió ayer las calles de la capital leonesa //ICAL

León clama por reindustrializar la provincia y frenar la despoblación

► Masiva manifestación en una jornada en la que el paro de una hora fue testimonial

ABC
LEÓN

Miles de personas salieron ayer a la calle en León, Ponferrada y Villablino para exigir un futuro para la provincia. La marcha fue multitudinaria en la capital leonesa donde, sin embargo, el paro de una hora convocado entre las doce y la una del mediodía no pasó de anecdótico ya que sólo fue secundado por estudiantes, y, en menor medida, funcionarios y alguna que otra empresa. El comercio y la hostelería sin embargo, no cerraron sus puertas.

‘Un León con futuro. Hay que poner fin a tantas décadas de promesas, mentiras, excusas y discriminación’. Así rezaba la pancarta que abrió en la capital leonesa la manifestación convocada por los sindicatos UGT, CCOO, USO y CGT para reclamar un plan de reindustrialización e inversiones que frene la despoblación que sufre la provincia. La plaza de San Marcos fue el lugar elegido para iniciar la marcha reivindicativa 816 días después de la movilización que, bajo el lema ‘El momento de León. Soluciones ya. Empleo. Infraestructuras. Reindustrialización’, batió récord de participación en febrero de 2020 con el mismo punto de partida, informa Ical. En esta ocasión, fueron cerca de 15.000 –según los cálculos de la Policía Local– las personas



Movilización en Ponferrada bajo el lema ‘Yo paro por El Bierzo’ //ICAL

que secundaron la marcha. «La sociedad leonesa se ha quitado la resignación y se ha sacudido la caspa. El Gobierno de España y el de la Junta tienen que cumplir lo que prometen», remarcó el secretario provincial de UGT, Enrique Reguero, mientras su homólogo de CCOO, Xosepe Vega, abogaba por una «presión continua» y añadía que se requiere «un diálogo más amplio en el conjunto de la sociedad».

El alcalde de León, José Antonio Díez, recalzó que es «a favor de León», para exigir a las administraciones que reaccionen ante la situación «lamentable» que vive la provincia y a los representantes institucionales que ejerzan como tal y como portavoces de los ciudadanos «por encima de todo», por-

que las soluciones dependen de las decisiones políticas.

El presidente de la Federación Leonesa de Empresarios, Javier Cepedano, recalzó el objetivo de reclamar a las administraciones central y autonómica y a sus representantes «que cumplan los compromisos y las promesas que nos hacen en cada campaña electoral». El presidente de la Cámara de Comercio, Javier Vega, fue muy conciso al señalar su mensaje en esta jornada: «Contra nadie y a favor de León». No opinó lo mismo el secretario general de la Unión del Pueblo Leonés, Luis Mariano Santos, quien quiso recalcar que la movilización «si es contra alguien, contra las políticas de los gobiernos central y autonómico».



Inauguración de la exposición 'Ovejas fromago cheese experience', ayer en Valladolid. ICAL

Zamora se convierte en enclave internacional con la Feria del Queso Fromago

La ciudad acoge del 15 al 18 de septiembre 300 expositores en un proyecto «puntero e idóneo» para fortalecer al sector

VALLADOLID Las calles de Zamora acogerán del 15 al 18 de septiembre la Feria Internacional del Queso Fromago, una cita con 300 expositores que convertirá a la ciudad en enclave «puntero e idóneo» del sector, tal y como coincidieron el consejero de Agricultura, Ganadería y Desarrollo Rural, Gerardo Dueñas, y el presidente de la Diputación Provincial, Francisco Requejo, quienes inauguraron la exposición 'Ovejas fromago cheese experience' en la Acera de Recoletos de Valladolid, que girará por otras ciudades como Braganza, Madrid o Salamanca y

que pretende difundir este evento.

Dueñas aprovechó la ocasión para anunciar el relanzamiento de los Premios Cincho, que tendrán lugar del 22 al 24 de junio, la X edición nacional y IV internacional, y cuya entrega de premios se desarrollará en el marco, precisamente, de la Feria zamorana. El consejero apuntó la relevancia del sector en Castilla y León, autonomía en la que se fabrica uno de cada tres quesos de España y que posee cinco marcas de garantía y tres indicaciones geográficas protegidas (IGP). A ellas se suman todas aquellas a las que da cobertura Tierra

de Sabor, como marca de calidad: 475 tipologías de quesos que representan a 42 empresas.

Por ello, anunció que los Premios Cincho «recogerán los mejores quesos elaborados de cualquier parte del mundo, siempre que sean de marca comercial, de elaboración propia y se comercialicen en lineales». La fecha de inscripción finaliza el 9 de junio y el Instituto Tecnológico Agrario (Itacyl) coordinará todo el trabajo, además de colaborar en Feria del queso de Zamora, para que la ciudad «tenga dinamismo en todas las actividades que organice en este sentido

hasta final de año».

Igualmente, recordó que el 60 por ciento de la leche de oveja se produce en Castilla y León y subrayó la relevancia del marchamo de calidad de Queso Castellano, que se elabora únicamente, ensalzó, «con leche cruda o pasteurizada de ovejas de esta tierra y que pone de relieve la vinculación al territorio».

También trasladó la apuesta de la Junta por que los quesos de calidad «amplíen mercados y añadan valor añadido» y anunció que su departamento desarrollará, «lo antes que podamos», que la cadena alimentaria favorezca que los precios repercutan en la parte «más sensible, que siempre es el productor». Igualmente, subrayó que el sector ganadero fija población y crea valor añadido en el territorio y facilita que productores y transformadores «puedan crear empleo en un sector que es historia en Castilla y León».

Por su parte, el presidente de la Diputación de Zamora, Francisco Requejo, agradeció la colaboración al consejero y también al anterior ocupante de esta cartera, Jesús Julio Carnero, para quien tuvo unas palabras especiales porque aceptó la iniciativa «desde el primer momento en que se propuso». «Su implicación fue clave», dijo.

A su juicio, esta Feria ofrecerá una experiencia del 15 al 18 de septiembre en un encuentro que definió como integrador. La Feria contará con 300 expositores que se instalarán durante dos kilómetros, desde la parte más nueva de la ciudad hasta la Catedral. «Tenemos la materia prima y contamos con un producto de la mejor calidad», incidió Requejo.

La cita fue presentada durante la inauguración de la exposición 'Ovejas fromago cheese experience' en Valladolid, una muestra que cuenta con 33 maquetas de ovejas que han sido diseñadas por artistas zamoranos y han sido adquiridas por otras tantas empresas del sector y patronos de industrias lácteas. «Queremos que sea un homenaje al importantísimo sector de ovino, que proporciona la leche de mayor calidad del país», cerró.

VALLADOLID

El patrón volvió a salir en procesión más de 90 años después en un acto emotivo

Las calles se llenaron para ver el paso del santo, un desfile multitudinario y colorista con decenas de grupos participantes

É. M. VALLADOLID
La marcha de este año fue un evento «histórico», ya que después de más de 90 años, el patrón de la ciudad, San Pedro Regalado, volvió a salir en procesión. Los fastos comenzaron poco antes de las 11 de la mañana en la céntrica plaza vallisoletana de El Salvador, donde se encuentra la estatua que rinde homenaje al santo de la ciudad.

Allí se empezaron a acercar los curiosos para escuchar las palabras que han dedicado distintas personalidades al santo después de disfrutar de la tradicional chocolatada y para observar la procesión que, después de 90 años, ha marchado por las calles de Valladolid.

La hermandad, fundada en 1710, recobró por tanto, un desfile hasta la Catedral en el que los cofrades retomaron la tradición de llevar al santo hasta la Seo.

Después de más de 90 años, Valladolid abrió de nuevo sus calles para la procesión de su patrón, San Pedro Regalado. Fue un desfile multitudinario y colorista, con grupos de danzas y bandas de música. Arrancó justo después de la ofrenda floral a la estatua del santo en la plaza de El Salvador en la que llegó a cantar el rapsoda local, Alan Pipo, y habló el presidente de la coordinadora de peñas, Juan Oscar Arranz Rejón, ambos muy emocionados en el día del santo.

«Es un día en el que estamos muy contentos, muy emocionados y esperamos que salga bien», indicó Víctor Menéndez, presidente de la Cofradía de San Pedro Regalado.

Menéndez explicó que llevaban muchos años dando pasos para que el patrón saliera a la calle. «Era una espinilla clavada que llevaba mu-

PROGRAMA DE HOY SÁBADO, 14 DE MAYO

Fromage cheese. Ovejas Fromage Cheese Experience. Exposición de maquetas de ovejas. Durante todo el día. Paseo Central del Campo Grande. Organiza Fundación Escuela Internacional de Industrias Lácteas.

Escape room 'La Playa'. Playa de Las Moreras. Valladarde: Escape Room 'La Playa'. Organiza: Concejalía de Participación Ciudadana y Deportes

Corrida de toros. 19 h. Plaza de Toros. Corrida mixta. Toros a pie de Garcigrande y Toros de rejones de Mari a Guiomar Corte s para Diego Ventura, Julia n Lopez 'El Juli' y Jose Mari a Manzanares.

Danza y conciertos. A las 20 horas, danza en la calle: oriental, K-pop y comercial dance. Portugalete. Conciertos de Augusta Sonora, Hijos del tercer acorde.

chos años sin hacerse realidad. Desearíamos todos que el santo saliera en procesión. Parece que ha llegado el día», concluyó.

La imagen de San Pedro Regalado fue llevada a hombros por una cuadrilla de 22 cofrades comisarios

que, junto el comisario mayor, integraron la procesión que desde los templos de El Salvador y San Felipe Neri accederán hasta la Catedral por las calles del Regalado y de Cascajares en una planta de procesión en la que también participaron la Banda de Cornetas y Tambores del Santísimo Cristo del Perdon perteneciente a la Cofradía Penitencial de la Sagrada Pasión de Cristo así como la Banda de la Escuela Municipal de Música Mariano de las Heras del Ayuntamiento de Valladolid.

La jornada de ayer puso el listón muy alto para una minifestas de la ciudad repletas de atractivos para todos los gustos: medio centenar de actividades desde el pasado jueves y hasta mañana domingo, día 15, con la novedad de un festival de música y cultura en torno a Irlanda y la figura de Red Hugh O'Donnell, rebelde irlandés que falleció en 1602 en el convento de San Francisco de la ciudad.

PARÍS DE NOIA

Esta programación conmemora el 420 aniversario de la muerte con un festival de música en la Plaza Mayor, que contará con las actuaciones de grupos de música folk con influencias celtas como los portugueses Albaluna y el gallego Carlos Nuñez, y también más castellano como los palentinos El Naán y Hermanos Cubero.

Los conciertos se dividirán en dos jornadas: ayer viernes subieron al escenario Albaluna, a las 20.00 horas; y El Naán a las 22.00; mientras que el día 14 será el turno de Hermanos Cubero, en horario vespertino a las 13.30 horas; y Carlos Nuñez, a las 21.00 horas.

En la presentación de la progra-



mación de los festejos, el alcalde de la ciudad destacó la cita en la Plaza Mayor del día 15, con el concierto de la orquesta gallega París de Noia, una de las más populares en las verbenas veraniegas españolas. Llegarán con su espectáculo 'A xira do camiño'. Durante estos días, la plaza de San Pablo y la calle Cadenas de San Gregorio acogerán una nueva edición del mercado castellano, que contará con cerca de cien puestos de venta de productos artesanos y alimentación.

Por otro lado, en la plaza del Portugalete tendrá lugar la 37ª edición de la Feria Internacional del Disco de Valladolid-Castilla y León, con presencia de expositores nacionales y otros llegados de Reino Unido, Holanda y Canadá. El evento será protagonista del cupón de la ONCE de hoy sábado.



El peñista Arranz lanza un cohete. J.M.L.



Llegada de la procesión del patrón a la Catedral, desfile recuperado después de 90 años. J.M. LOSTAU

El Juli y Manzanares abren la feria taurina del patrón

La corrida ha levantado una gran expectación en las taquillas del coso del Paseo de Zorrilla

CÉSAR MATA VALLADOLID
Esta tarde se abre la feria taurina de San Pedro Regalado, patrón de los coletudos y de la ciudad, con un cartel mixto de relumbrón. Toreo a la jineta y toreo a pie, en ambos casos con el toro como eje, símbolo y fuerza natural a la que poder y mandar. Un oficio con vocación de arte. Arriesgado. En el paseillo comparecen el rejoneador Diego Ventura, lusitano afincado en Sevilla, y los diestros Julián López 'El Juli', uno de los triunfadores de la recién terminada Feria de abril, y José María Manzanares, figura del escalafón y torero de polidécrico interés para aficionados y espectadores.

En el apartado ganadero se anuncia un encierro de Garcigrande, divisa salmantina que ha ofrecido un gran juego en el albero maestrante sevillano, y que cuya trayectoria está jalonada

con triunfos de El Juli y de muchas otras figuras del primer escalafón de la tauromaquia. Noble bravura, repetidora y exigente más allá de las apariencias para los no iniciados. Una corrida, en definitiva, que dará comienzo a las 7 de la tarde y que ha levantado una enorme expectación en las taquillas del coso del paseo de Zorrilla.

La ausencia de Diego Ventura en el ciclo sevillano y el excelente y buen papel ofrecidos por El Juli y Manzanares, respectivamente, otorgan al ciclo de San Pedro Regalado y a la corrida de esta tarde, especialmente, un carácter de enorme atractivo.

Además, El Juli, aunque sin Puerta Grande, acaba de protagonizar en San Isidro una memorable faena ante un toro de La Quinta. El madrileño desea recuperar protagonismo e instalarse en la excelencia del toreo.



Ofrenda floral a la estatua del patrón en la plaza de El Salvador. J.M. LOSTAU



Concurso de pintura rápida de San Pedro Regalado. J.M. LOSTAU

PRESUPUESTOS PARTICIPATIVOS
Provincia de Valladolid



Propones.
Decides.
Se hace.



DIPUTACIÓN DE VALLADOLID



La Administración teletrabaja cuatro días en la España vaciada

► CSIF critica el Plan de Ahorro Energético porque es un «parche»

S. de la Cruz. MADRID

Luz verde al teletrabajo en la Administración Central. El Gobierno aprobará en el próximo Consejo de Ministros el anunciado Plan de Ahorro y Eficiencia Energética en

la Administración Pública, que pretende reducir el gasto energético, fomentar el transporte público, el uso eficiente de la luz en los edificios de la Administración y medidas de trabajo a distancia. En concreto, contempla dos o tres días de teletrabajo semanales en

función de cada departamento o la posibilidad de cuatro días en el caso de zonas de la denominada España vaciada. Sin embargo, desde CSIF se criticó ayer con dureza que el plan «no tiene medios asociados» para desarrollar estas medidas y «no es vinculante», por lo



Una persona trabaja desde casa

que «queda a voluntad de los departamentos» su desarrollo. Además, falta la «evaluación de plazas». Por ello, el sindicato considera el plan «un parche» y «un brindis al sol», y recuerda que «lo que tiene que hacer el Gobierno es desarrollar el acuerdo de teletrabajo que firmamos con Miguel Iceta», en el que se acordaron tres días de teletrabajo a la semana para los empleados públicos, realizar una evaluación de los puestos y confirmar ofertas de empleo específicas, y que «todavía está pendiente de la aprobación».

Un 50% de lo que se compra sube más del 4%

El IPC se modera y sube un 8,3% en abril, pero la inflación subyacente repunta un 4,4%

ALEJANDRA OLCES MADRID

La inflación se ha moderado en España en abril respecto a marzo, al registrar el IPC un incremento del 8,3% frente al 9,8% que alcanzó el mes anterior, según confirmó ayer el Instituto Nacional de Estadística (INE).

Se trata de la mayor bajada que se registra en un sólo mes en los últimos 35 años y ha estado marcada por el efecto base –se compara ya con un mes de abril del año pasado en el que los precios empezaban a subir (el 2,2%)–, por el menor incremento de los precios de la energía y por el impacto de la bonificación de 20 céntimos por litro de carburante que aprobó el Gobierno y entró en vigor el 1 de abril, y que ha servido para contener las subidas de la gasolina y el gasóleo. De hecho, en un escenario de políticas constantes –sin medidas–, el IPC de abril habría sido del 9,3%.

Aunque la moderación del índice general es una buena noticia para el poder adquisitivo de las familias

inflación subyacente ha registrado la mayor subida desde diciembre de 1995.

Así, el índice que no tiene en cuenta la evolución de los productos energéticos y los alimentos frescos –por ser más volátiles– se ha disparado en abril 1,8 puntos frente a marzo lo que sitúa la tasa interanual en el 4,4%.

Esto se traduce en que más de la mitad de los bienes y servicios que consumimos (en concreto 107 de los 199 artículos cuyo precio rastrea el INE mes a mes) suben ya por encima del 4%. Hace cinco meses, en diciembre, cuando el IPC general subía un 6,5%, sólo 49 productos de esos 199 se encarecían por encima del 4%.

Se demuestra así el contagio de las subidas de precios a toda la cesta de consumo y se avivan las preocupaciones de los bancos centrales, que antes apelaban a la tranquilidad asegurando que la tasa subyacente se encontraba cerca del límite de 2% que determina la estabilidad de precios. En EEUU, la inflación subyacente está ya en el 6,2% y la Reserva Federal ya ha reaccionado con la primera subida de tipos desde el año 2000.

Con esta evolución de los precios, Funcas ha decidido subir su previsión de inflación promedio para el conjunto del año hasta el 7% (dos décimas más que en la anterior previsión), siempre que se cumpla su escenario central de que el precio del petróleo se mantenga en torno a los 105 dólares. Si el crudo sube a 120 dólares, entonces la tasa media general será del 7,9%; mientras que si baja hasta los 90 dólares,

el IPC promedio podría quedar en el 6,5%. Todas las previsiones muy por encima de la inflación promedio de 2021, que fue del 3,1%.

En España, los gastos asociados a la vivienda (agua, electricidad, gas, etc.) siguen siendo los que más suben, un 18,8% interanual en abril; seguidos del transporte (por

LOS PRECIOS SUBEN UN 8,3% EN ABRIL

IPC DE ABRIL POR GRUPOS

	Variación anual (%)
Gastos de vivienda (agua, electricidad, gas y otros combustibles)	18,8
Transporte	12,8
Alimentos y bebidas no alcohólicas	10,1
Restaurantes y hoteles	5,8
Muebles, artículos del hogar (*)	5,4
Bebidas alcohólicas y tabaco	3,4
Otros bienes y servicios	3,1
Ocio y cultura	2,9
Vestido y calzado	1,3
Sanidad	1,3
Enseñanza	1,2
Comunicaciones	-0,1

4,4
8,3
Inflación subyacente
IPC General

(*) Incluye artículos para el mantenimiento corriente del hogar.

PRECIO DE LA ELECTRICIDAD

Variación anual (%)

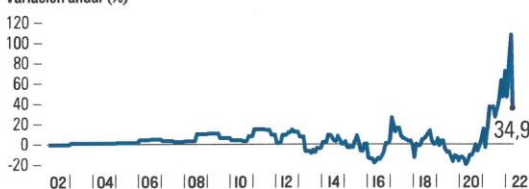

PRECIO DE LA GASOLINA

Variación anual (%)

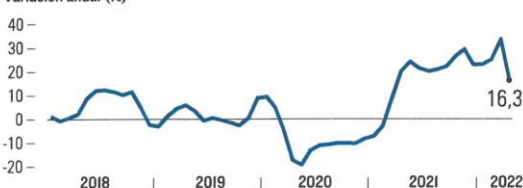

PRECIO DEL GASÓLEO

Variación anual (%)

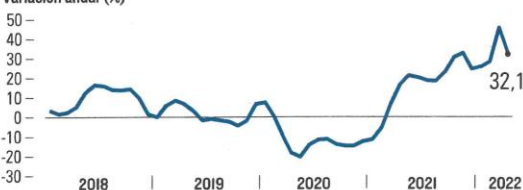

FUENTE: Instituto Nacional de Estadística.

Dina Sánchez / EL MUNDO

LA INFLACIÓN SUBE UN 58% EN ARGENTINA EN ABRIL

Argentina y la inflación, una pareja que se remonta a la noche de los tiempos, refuerzan su vínculo después de que el IPC haya subido el 6% mensual en abril, lo que ha llevado a la inflación interanual al 58% y ha profundizado la crisis política en la cúpula del poder.

El presidente, Alberto Fernández, y la vicepresidenta, Cristina Fernández de Kirchner, no se hablan, pero se envían mensajes de todo tipo a través de discursos y entrevistas en medios de comunicación. Varios gobernadores peronistas ya tienen un apodo para ambos: «Los Pimpinela».

Sería simpático si no fuera trágico en sus consecuencias. La inflación ha resurgido como problema en todo el mundo en este 2022 como no lo hacía desde la crisis del petróleo en los 70, pero la incapacidad del ministro de Economía argentino, Martín Guzmán, para controlar el fenómeno ya resulta difícil de negar: la tasa del 58% anual es la más alta en 30 años. En enero de 1992 llegó a ser del 72%.

SEBASTIAN FEST / BUENOS AIRES

en España y para la competitividad de las empresas, hay dos aspectos que ensombrecen la lectura. Por un lado, los precios en España siguen subiendo más que en el resto de países europeos: en Francia repuntaron un 4,8% en abril; en Italia, un 6,2%; en Portugal, un 7,2%; y en Alemania, un 7,4%; y, por otro, la

el precio de los combustibles), un 12,8%; los alimentos y bebidas no alcohólicas, que suben ya un 10,1%; y los restaurantes y hoteles, que son un 5,8% más caros que hace un año.

Artículo por artículo, destaca el encarecimiento de algunos aceites comestibles que son hoy un 96,2% más caros que en abril de 2021. El aceite de oliva, en concreto, ha subido un 42,5%, lo que supone que si la botella de un litro costaba hace un año 3,60 euros, hoy se vende a 4,95 euros.

Le siguen en subida los combustibles líquidos que se utilizan para calefacción, con un incremento del 95,7%, y los hoteles, hostales y otros alojamientos, que son en abril

un 50,5% más caros que en el mismo mes de 2021, cuando todavía no se había recuperado la movilidad territorial por la pandemia y seguían canceladas festividades como la Semana Santa o la Feria de Abril.

La electricidad sigue siendo un 34,9% más cara que hace un año, pero el incremento interanual de este mes es muy moderado en comparación con el del mes pasado, cuando los precios subieron un 107,8%; el butano y propano suben un 33,4%; mientras que el gasóleo sube un 32,1% y la gasolina, un 16,3%.

Ambos moderan sus incrementos frente a los de marzo, del 45,6% y 33,6%, respectivamente.

La región sigue a la cabeza en inflación pese a la estabilización de los precios

La luz, el gas y los combustibles se encarecen un 25% en el último año pero bajan en abril mientras que Ávila y León lideran la subida del IPC con un 11% desde 2021

RICARDO GARCÍA VALLADOLID
La subida generalizada de los precios que afronta desde hace meses Castilla y León comienza a dar señales de tregua. Los últimos datos del Índice de Precios al Consumo (IPC) publicados este viernes por el Instituto Nacional de Estadística indican que la inflación se estabiliza en la Comunidad, lo que no evita que el incremento interanual sea del 9,6%. Esto sitúa a la región a la cabeza en inflación, solo por detrás de Castilla-La Mancha (10,4%).

En este sentido, además, el Índice de Precios al Consumo de Castilla y León se sitúa como el segundo más alto del país, de nuevo por detrás de la comunidad castellano-manchega y que la aventaja en 0,8 puntos. Por su parte, la media nacional está un punto por debajo del dato de la región aunque en el conjunto del país las diferencias son mínimas entre unos territorios y otros.

Como contrapunto a estos indicadores tan elevados está la evolución de la inflación durante el último mes, que muestra cierta estabilización de los precios. Castilla y



Los productos de alimentación están entre los que más se han encarecido en el último año. ICAI

León es una de las comunidades autónomas en las que los datos del INE no muestran ningún tipo de oscilación con un cero absoluto, al igual que ocurre en Andalucía, Castilla-La Mancha o Galicia. En el resto de comunidades, y a excepción de Asturias, Extremadura, Na-

varra y La Rioja, donde suben, los precios disminuyen levemente.

En cuanto a la evolución por sectores económicos, el mayor incremento interanual en Castilla y León se ha registrado en abril en la vivienda, que engloba suministros como el agua, la electricidad y el

gas, además de otros combustibles, y que desde 2021 se han disparado un 25%. Curiosamente, sin embargo, la evolución con respecto al mes de marzo muestra como esta categoría cuenta también con el mayor abaratamiento, con un descenso del 7,2%.

Dentro de ese incremento con respecto al mes de abril de 2021 destacan también el transporte, que afronta una inflación del 13,3%, y los alimentos y bebidas no alcohólicas, cuya subida es del 11,1%. En el caso de la evolución intermensual, y en el lado opuesto a la vivienda y la energía, se sitúan la ropa y el calzado con un encarecimiento del 7,9%. No obstante, y durante el pasado mes, el mayor índice de precios en Castilla y León recayó sobre el transporte y el más bajo en las comunicaciones.

En lo que respecta a la evolución del IPC por provincias, la evolución desde abril del año pasado deja a León y a Ávila como las provincias con mayor inflación, con incrementos del 11 y del 10,9%, respectivamente. En relación con esto cabe destacar que los nueve territorios de la Comunidad han afrontado durante los últimos doce meses una importante subida de los precios que, al igual que ha sucedido en el conjunto de la región, da importantes muestras de estabilización.

Así, esa variación nula de la comunidad autónoma se extiende también a Palencia y Segovia. Un encarecimiento, aunque muy discreto, se localiza en Ávila y Valladolid, ambas con un 0,3%, y el León y Zamora, con un 0,1%. Frente a esta circunstancia, el IPC cae en Burgos un 0,3%, en Salamanca un 0,6% y en Soria un 0,2%. Finalmente, y en cuanto a este índice, las provincias abulense y leonesa encabezan el ranking frente a la salmantina, que cierra la tabla.



Proceso de admisión en
**ENSEÑANZAS
ARTÍSTICAS**

22/23

EL TALENTO CON FUTURO

Castilla y León, nuestra Educación importa

DEL 1 DE MARZO
AL 14 DE JUNIO

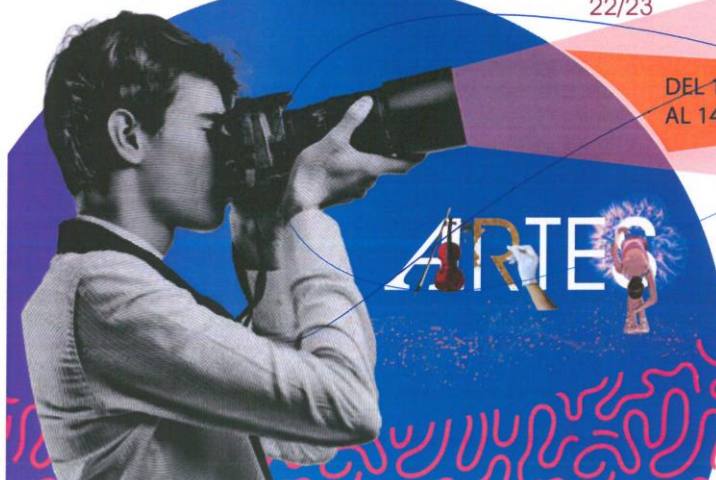

ELMUNDO

SÁBADO 14 DE MAYO DE 2022

DIARIO DE CASTILLA Y LEÓN

DEL SIGLO XXI

EMERGENCIAS

El 112 prorroga el contrato con Ilunion por tres millones

El servicio de atención de las llamadas de Emergencia (112) prorroga el contrato con Ilunion. Será por ocho meses y por valor de tres millones de euros. **PÁGINA 3**



TRIBUNALES

Los jueces solicitan más juzgados hasta que lleguen los de instancia **PÁGINA 7**

ECONOMÍA

Castilla y León continúa a la cabeza en inflación

Castilla y León sigue a la cabeza en inflación pese a la estabilización de los precios. La luz, el gas y los combustibles se encarecen un 25% el último año. **PÁGINA 5**

En trámite 87 macroplantas solares con 9,5 gigavatios y 4.200 millones de inversión

● La superficie a ocupar supera las 20.000 hectáreas ● Valladolid acapara 36 con casi tres gigavatios y 1.264 M€ ● Las Opas piden normas a la Administración para que se instalen en suelos de uso no agrario

SANTIAGO G. DEL CAMPO VALLADOLID
El debate sobre la sostenibilidad de los macroparques fotovoltaicos gana fuerza cuanto más se acumulan los proyectos en tramitación, impulsado por la reacción de alarma de los agentes del campo. Las Organizaciones Profesionales Agrarias (Opas) advierten de que la construcción de grandes «campos de espejos» está restando superficie de cultivo, y piden a las administraciones que limiten estas instalaciones a terrenos improductivos.

El Ministerio para la Transición Ecológica y el Reto Demográfico (Miteco) tramita en estos momentos los proyectos de 87 estaciones fotovoltaicas a lo largo y ancho de las 9 provincias, con Valladolid a la cabeza, que acapara 36 de ellas. Le siguen León, con 17, y ya a distancia Palencia, con 7. Todas ellas suman una potencia pico de 9,48 gigavatios, algo así como la producción de nueve reactores nucleares. La inversión prevista es astronómica, nada menos que 4.193 millones de euros. Y eso solo las que tramita el Miteco, que se reserva las de más de 50 MW. La Junta de Castilla y León, por su parte, tiene otras 20 con algún trámite de información pública activo en estos días, pero en proceso de tramitación, y si se tienen en cuenta las instalaciones de autoconsumo y las que tramitan las diputaciones, la suma es de varios centenares.

El debate está en cuánta superficie puede estar la producción de energía a la producción de alimentos. La media es de algo más de dos hectáreas por megavatio, por lo que los proyectos tramitados por el Miteco acapararían ya unas 20.000 hectáreas. A eso habría que unir la potencia ya instalada en la Comunidad, que suma 1,01 gigavatios, o 1.010 megavatios, algo más de 2.000 hectáreas.

¿Eso es mucho o poco? Los terrenos reservados a barbecho en la Comunidad suman unas 500.000 hectáreas. Se quedan sin cultivar por las disposiciones de la PAC —un suelo que ha sido recuperado ahora me-



Estación fotovoltaica de Santiz, en el término municipal salmantino de Valdeolosa. SOLARIA

POTENCIA FOTOVOLTAICA EN CASTILLA Y LEÓN

Provincia	Potencia pico instalada* (MW)	Potencia bruta producida** (MW/h)	PLANTAS EN TRAMITACIÓN Potencia pico*** (MW)	Inversión prevista*** (€uros)
Ávila	68,16	112,088	230,00	123.039.511
Burgos	34,14	43,959	1.082,59	522.743.151
León	42,99	71,371	2.347,23	870.734.620
Palencia	82,74	42,860	800,80	322.292.129
Salamanca	172,18	126,066	731,63	393.190.888
Segovia	71,38	108,772	500,01	236.323.583
Soria	21,12	29,867	273,00	150.600.000
Valladolid	383,79	459,562	2.972,96	1.264.920.353
Zamora	133,70	129,750	544,88	309.872.419
Castilla y León	1.010,20	1.124,295	9.483,10	4.193.716.654

(*A 31 de diciembre de 2021 / (**) Acumulado ejercicio 2020 / (***) Plantas > 50 MW de potencia pico

FUENTE: Miteco y Junta de Castilla y León

EL MUNDO DE CASTILLA Y LEÓN

dante una norma temporal para la producción, sobre todo, de girasol, por la situación bélica en Ucrania.

Es decir: el problema no está en el suelo que necesitan, sino en dónde se instalan. Hay suelo de sobra en Castilla y León, la Comunidad más grande de España, una de las regiones más grandes de Europa, y con una baja densidad de población. «Terrenos baldíos hay de sobra, colóquense ahí»,

asegura en respuesta a este periódico el presidente de Asaja Castilla y León, Donaciano Dujo.

Sin embargo, es difícil frenar ese «tsunami» que resta terrenos de cultivo para destinarlos a la producción de energía. No solo porque supone enfrentarse a los intereses de las compañías eléctricas, y paradójicamente, a una Administración volcada en las «agendas verdes» de Europa y en la «transición ecológi-

ca». También implica la difícil tarea de convencer a los agricultores de que renuncien a percibir entre 1.000 y 1.200 euros por cada hectárea que arriendan a esas compañías. Eso supone mucho más rendimiento de lo que les reportaría cultivarla.

Así, las compañías les prometen esas rentas y muchos de ellos dejan de alquilar esos terrenos a los agricultores, que no pueden cultivar. En la mayoría de las ocasiones, la compañía instalará su estación años después en otro lugar. Mientras, se habrá perdido todo ese terreno de cultivo.

Asaja ha pedido esta semana a las administraciones y en especial a los ayuntamientos que «sean prudentes y no den pasos en falso antes de dejarse embaucar por proyectos de macroparques solares que acarrean la expulsión de agricultores y ganaderos de tierras comunales tradicionalmente dedicadas a esta actividad». La Opa se refiere a los casos en los que las tierras son de titularidad municipal para el uso vecinal.

El último caso ha sido el de la Junta Agropecuaria Local de Paredes de Nava, cuya reclamación acaba de recibir el respaldo del Tribunal Superior de Justicia de Castilla y León, que ha rechazado que el Ayuntamiento de la localidad palentina «expulse a setenta agricultores que trabajaban desde tiempo inmemorial unas fincas comunales». Se trataba de acotar cerca de 500 hectáreas, casi la mitad de una superficie comunal. Asaja confía en que esta sentencia «sea acatada y sirva de modelo para otros casos muy similares que se están fraguando en el territorio de Castilla y León, y haga recapacitar a los ayuntamientos antes de emprender estos proyectos».

La organización «comparte la necesidad de aumentar la producción de energía renovable en España, pero no a costa de la actividad de los agricultores y ganaderos». UCCL defiende un crecimiento «atenuado y racional de la producción energética de fuentes alternativas, con visión de conjunto, salvaguardando las zonas de alto valor natural y de interés agrario y priorizando la instalación de los parques de energía en zonas improductivas, menos productivas o, cuando sea posible, urbanas».

Ninguna de las plantas de la lista en tramitación se ha construido todavía. Fuentes de la Administración advierten de que muchas de ellas terminan retirando el proyecto o no llegan a edificarse. Aun así, el plantel de proyectos planteados, megavatios (MW) e inversión previstos da una idea de la dimensión que tomará en los próximos años la energía fotovoltaica en la Comunidad.

Todos los proyectos que se relacionan —como se ha dicho son los más grandes, los que superan los 50 MW, gestionados por el Miteco— han recibido acreditación de la Dirección General de Política Energética. **PÁGINA A PÁGINA SIGUIENTE**

CASTILLA Y LEÓN

VIENE DE PÁGINA ANTERIOR
gética y Minas para su tramitación y se encuentran en distintas fases de esa tramitación.

► **ÁVILA.** La provincia abulense cuenta ya con 68,16 MW instalados, que producen alrededor de 112.088 MW al año. El Miteco tramita en su suelo otras tres estaciones que sumarian otros 230 MW de potencia pico, con una inversión de 123 millones de euros. Son los de Navas Renovables I (100MW, 58M€), en suelo de siete términos municipales; los Rebollos (52MW, 38M€) y El Campillo (78MW, 26M€), ambos en el municipio de Peguerinos.

► **BURGOS.** Es la segunda provincia con menos potencia instalada, 34,14 MW, que produce unos 44.000 MW al año. El Miteco tiene en trámite once parques que sumarian 1.082 MW de potencia pico, con una inversión estimada de 522 millones de euros. Son los dos de Loras (100 y 100MW, 38 y 40 M€), en Valle de Santibáñez y otros tres términos; el de Herrera (87MW, 55M€), en Sotresgudo y otros dos términos; Ballestas (34MW, 22M€), en Vallejera y otros tres; los cuatro de Mairas (170, 150, 125 y 150MW, con un total de 279M€), en Llano de Bureba y otros 14 términos; el de Casetona (27MW, 18M€), en Vallejera y otros tres; y los dos de Vega Liras (69 y 69MW, 33 y 36M€), en Valle de Tobalina.

► **LEÓN.** La leonesa es la segunda provincia en número de proyectos. Tiene ya instalados casi 43 MW que producen en torno a 71.370 MW al año, y en tramitación 17 estaciones fotovoltaicas con una potencia pico total de 2.347,23 MW y una inversión de más de 870 millones de euros. Los más grandes son los de La Pradera (300MW, 131M€) en Cuadros; Los Corrales (250MW, 117M€), también en Cuadros; Atenea (223MW), en Villamejil; Villameca (196MW, 141M€), en Quintana del Castillo; Somozas y Maragato Solar (181MW cada una, 167M€) en Valderrey; Maragato (139MW, 72M€) en Benavides de Orbigo y Turcia y Dalia (130MW) en El Burgo Ranero y Valdepolo.

► **PALENCIA.** Cuenta con una potencia ya instalada de casi 43 MW que produjo en 2020, último año con datos disponibles, 42.860 MW. El Miteco tramita en su suelo 7 grandes estaciones fotovoltaicas que superan los 800 MW, con una inversión total prevista de 322 millones de euros. Una de ellas es la segunda más grande de la Comunidad, con 350 MW y una inversión prevista de 153 millones de euros. Se trata de la planta de Velilla, en Villalba de Guardo y otros tres términos municipales. La siguiente en magnitud es Herrera Solar, con 90 MW y casi 38 M€ en Sotobañado y otros tres términos.

► **SALAMANCA.** La provincia charra es la segunda con más potencia instalada, 172,18 MW que produ-

cen en torno a 126.000 MW al año. Sin embargo, es la segunda en la que menos macroparques tramita el Miteco, solo tres, con una potencia total de 731 MW y una inversión prevista de 393 M€. Se trata de los de Ciudad Rodrigo (318MW, 158M€); Armadura Solar (222GB, 88M€), en Villarino de los Aires, y Villarino (191MW, 147M€) en Ahigal de Villarino y otros cuatro términos municipales.

► **SEGOVIA.** El territorio segoviano cuenta con 71,38 MW instalados, que produjeron en el acumulado de 2020 un total de 108.772 MW. El Miteco tiene en trámite en la provincia cinco grandes plantas solares con un total de 500 MW y una inversión prevista de 236 millones de euros. Se trata de Vita Energy FV3 (50MW, 44M€), en Villaverde del Majano y Segovia; y las cuatro apellidadas 'Solar', Serbal, Pato, Castaño y Baobab (145, 100, 120 y 85MW, 57, 41, 55 y 37M€), todas ellas en Martín Miguel, Abades, Valverde de Majano y Segovia.

► **SORIA.** Es la provincia con menos potencia instalada por el momento, 21,12 MW que producen en torno a 30.000 MW anuales. También es en la que menos macroestaciones tramita el Miteco, solo dos, que suman 273 MW y 150 millones de inversión. Son las de Envatós XX (180MW, 83M€), en Alconaba y otros nueve términos municipales, y CSF Anguita (93MW, 67M€) en Arcos de Jalón y Medinaceli.

► **VALLADOLID.** Es, con mucha diferencia, la provincia con más potencia instalada y con más fotovoltaicas en trámite, debido principalmente a que es la provincia más plana y cuenta con una buena insolación que la asemeja a las provincias del centro y sur de España. Cuenta con 383,79 MW instalados, que produjeron en el último año con registros 459.562 MW. El Miteco tramita en suelo vallisoletano 36 grandes estaciones, que suman 2.972 MW y una inversión de 1.265 millones de euros, que ocuparían alrededor de 6.000 hectáreas. Uno de esos proyectos es el más grande de la Comunidad, Nababuena Solar, con nada menos que 449 MW y 165 millones de euros de inversión, que se extiende por dos de los términos municipales 'reyes' de las renovables, con numerosas edificaciones: Villalba de los Alcores y La Mudarra.

► **ZAMORA.** Es la tercera provincia con más potencia instalada, 133,7 MW, que producen alrededor de 130.000 MW anuales. El Miteco tramita en su suelo tres grandes plantas fotovoltaicas que suman 544 MW y una inversión cercana a los 310 millones de euros. Se trata de la de Zafra, una de las más grandes de la Comunidad con 320 MW, con una inversión de casi 157 millones, en Justel y otros seis términos, y las de Valentina Solar (125MW, 48M€), en Asturianos, Rosinos y Palacios de Sanabria, y Garnacha Solar (150MW, 67M€), en Toro.

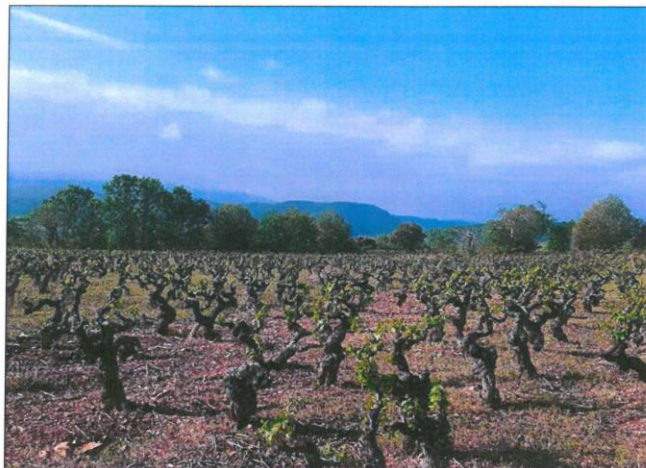

Viñedo en el paraje de los Fornos, en el municipio berciano de Toral de los Vados. ICAL

La DO Bierzo alega contra una planta fotovoltaica en Toral de los Vados

El Consejo Regulador se opone al «despliegue salvaje» de energías renovables y advierte del daño irreparable que pueden causar

El Consejo Regulador de la Denominación de Origen (DO) Bierzo presentó alegaciones a la solicitud de autorización de concesión administrativa previa y estudio de impacto ambiental de la instalación fotovoltaica Compass II, una planta solar proyectada en terrenos del municipio de Toral de los Vados. El organismo regulador de los vinos en la comarca manifestó su rotunda oposición al proyecto y reclamó que se formule una declaración de impacto ambiental desfavorable por el perjuicio económico que causará a los viticultores que poseen viñedo en esa zona.

Según los responsables del Consejo Regulador, la zona afectada está incluida dentro del ámbito de producción de la DO Bierzo y «atenta contra parajes representativos del viñedo local». Concretamente, las afecciones se concentran en el paraje de los Fornos, perteneciente a la localidad de Otero de Villadecanes, donde se verán afectadas varias hectáreas de viñedo viejo, con cepas de más de 100 años de antigüedad, advirtieron los representantes de la DO.

En ese sentido, el Consejo Regulador recordó que esas viñas, «conservadas y recuperadas con un gran esfuerzo por parte de los viticultores», contribuyen a conse-

guir que el Bierzo posea la mayor extensión de viñedo viejo del mundo. «Ese patrimonio no puede perderse, es una de las señas de identidad de la comarca y de sus vinos, el viñedo viejo y su clasificación son elementos diferenciadores que tiene la DO Bierzo con respecto a otras denominaciones», recalcaron.

En la misma línea, recriminaron que el estudio de impacto ambiental presentado no valore los perjuicios causados a la actividad agroalimentaria y al turismo vinculado a la misma. Según los responsables de la DO, la planta solar afecta directamente a paisajes agrícolas tradicionales y provoca impactos visuales que pueden llegarse a percibir incluso desde Las Médulas.

VALOR PAISAJÍSTICO

Al respecto, lamentaron también el «enorme impacto» sobre los valores paisajísticos y culturales de otro de los grandes motores económicos de la zona, como es el Camino de Santiago. «La incidencia es total puesto que las líneas de evacuación discurren por el trazado del denominado Camino Francés», apuntaron, informa Ical.

Aunque aclararon que no se oponen a las energías renovables, los responsables del Consejo Re-

gulador reclamaron poner freno al «despliegue salvaje» de este tipo de proyectos en el territorio y advirtieron del «daño irreparable» que produciría esta instalación en la comarca, al mermar su potencial y atractivo presentes y futuros. «El modelo de desarrollo turístico y de producción agroalimentaria tiene aún un gran recorrido en el área afectada, proporciona trabajo, recursos económicos, afianza la población en el territorio y ofrece grandes posibilidades al desarrollo del enoturismo», destacaron.

En esa línea, reivindicaron que la planificación integral del territorio cuente con la participación de todos los sectores afectados para llegar a soluciones que aboguen por un desarrollo sostenible. «Queremos manifestar nuestra oposición no sólo a este proyecto, sino a cualquiera de los que se están promoviendo para la instalación de plantas de energía fotovoltaica, eólica o eléctrica y que causen un grave perjuicio medioambiental y económico a la comarca», concluyeron los representantes del Consejo, que recalcaron que «no puede permitirse este atentado contra la industria agroalimentaria y turística que actualmente se posicionan como dos de los principales impulsores de la economía en la zona».



El arzobispo Casimiro Morcillo, en 1969 ante los restos incorruptos de San Isidro, que vivió en el siglo XII.

Milagrero, castizo e incorrupto

San Isidro. Los restos momificados del patrón de Madrid se exhiben en público, por primera vez en cuatro décadas, para celebrar el IV centenario de su canonización

MIGUEL LORENCI

San Isidro nació hacia 1082 en Magerit, el Madrid árabe –entonces una aldea–, y rindió cuentas con la vida en 1172, hace 850 años. El labrador, hoy patrón de la villa y corte y de los agricultores, fue inhumado. Pero la tierra fue benevolente con él y su cuerpo permanece incorrupto.

La momia del santo, que no se había mostrado en público desde hace 37 años, se exhibirá en este isidril mes de mayo con motivo del 400 aniversario de la canonización del modesto agricultor y zahori mozárabe, la primera de un laico casado, que obró asombrosos milagros.

Para ver sus restos habrá que visitar la Real Colegiata de San Isidro entre el 21 y el 29 de mayo. Aunque la tumba del santo puede visitarse allí en cualquier momento, ver sus restos incorruptos es algo excepcional, ya que se exhibieron por última vez en 1985. «Se cumple ahora el cuarto centenario de la canonización y el Año Santo Jubilar de San Isidro, y la exhibición era casi obligada», reconoce Luis Manuel Velasco, presidente de la Congregación de San Isidro y custodio de los restos. Para evitar riesgos, se expondrán protegidos con un grueso metacrilato antibalas, con cámaras de seguridad en el recinto y custodia policial.

La vida del popular y castizo santo se relata en el Códice de Juan Diácono, descubierto en 1504 y custodiado en la catedral de La Almudena. Narra sus cinco milagros en vida. Entre ellos cómo rasgó un saco de trigo para alimentar a los pájaros

a los que la nieve impedía comer, y al volver a casa halló el saco intacto y repleto; cómo Iván de Vargas, su amo, vio que los bueyes araban solos mientras Isidro rezaba, o cómo donde hoy se alza su ermita hizo brotar un manantial cuyo agua beben con devoción chulapos ataviados con chaleco y parpasa y chulapa con mantón de manila, pañuelo y clavel.

500 hermandades

El patrón madrileño es un santo muy venerado que cuenta con más de 500 hermandades y no solo en su ciudad natal. Es también patrón de Villar del Olmo y Morata de Tajuna (Madrid), Cartaya y Rosal de la Frontera (Huelva), Los Barrios y Tahivilla (Cádiz), La Orotava (Tenerife), Alfajarín (Zaragoza), Talavera de la Reina (Toledo), Montellano (Sevilla), Estepona (Málaga), La Malahá (Granada), Labros (Guadalajara), Villar de Cañas (Cuenca), y S'Horta (Mallorca). En Buenos Aires hay una catedral dedicada a San Isidro Labrador y en México, Honduras y Filipinas está muy arraigado el culto al milagrero labrador. El cuerpo de San Isidro, que ha sufrido un constante ajeteo en estos ocho siglos, se ha conservado en tres arcas. La interior, el 'arca antigua', contiene los restos y se construyó entre los siglos XIII y XIV. La segunda fue un regalo de los plateros de Madrid en 1622, año de la beatificación. Y la reina Mariana de Neoburgo, esposa de Carlos II, regaló otra urna de plata en 1692, en agradecimiento al santo por haberla sanado milagrosamente. Bajo estas arcas están los restos de la esposa de Isidro, María Toribia, Santa María de la Cabeza, que no están incorruptos.



Vista actual del embalse de Ricobayo desde el término municipal de Castillo de Alba. MARIAM A. MONTESINOS

El embalse vaciado por Iberdrola el verano pasado está al 38% a cinco semanas de la época estival

El sector privado denuncia que siguen sin poder utilizar determinadas estructuras náuticas por los habituales descensos del nivel del agua

SILVIA G. ROJO

ZAMORA. Las imágenes que dejó el pasado verano el embalse de Ricobayo siguen muy presentes entre los vecinos de la zona, que vieron cómo la infraestructura quedaba al 11,8% de su capacidad, ofreciendo una imagen casi desértica, de «planeta lunar», como muchos la definieron.

El mayor pantano de producción hidroeléctrica de la provincia de Zamora y uno de los ocho de mayor capacidad de todo el país se asoma al verano al 38% de su capacidad, lo que sigue generando malestar y hace que ya se piense en un periodo estival «parecido» al de 2021.

El representante del sector pri-

vado del embalse, Ismael Rodríguez, denuncia que en estos momentos sigue siendo imposible «enganchar alguna de las estructuras náuticas o marinas de distintos clubes fluviales, lo que además está dando lugar a desperfectos y al embarrancamiento de parte de ellas, dejándolas entre las piedras». Esta situación es consecuencia, según opina, «de los descensos del nivel de agua que realiza muy frecuentemente la empresa sin tener en cuenta la economía ni las gentes de los 19 municipios que nos rodean».

El titular actual de la presa de Ricobayo es Iberdrola y desde la Confederación Hidrográfica del Duero (CHD) se recuerda que se construyó «para el aprovechamiento hidroeléctrico de las aguas del río Esla», por lo que el embalse creado tiene como fin la producción de energía eléctrica. En este sentido, los niveles del embalse están definidos por las necesidades del aprovechamiento hidroeléctrico, siempre que Iberdrola res-

pete las condiciones establecidas en la concesión de aguas que tiene para esta finalidad.

De manera más detallada, Ricobayo tiene una capacidad de embalse útil de 1.047,6 hectómetros cúbicos. Las cotas extremas de utilización del embalse son de 684 y 641 metros, tal y como establecen las Normas de Explotación de la presa. A fecha del 30 de abril, el volumen de agua embalsada era de 437,3 hm³, con la cota situada en 664,34 m.

Fallo judicial

Independientemente de la legalidad de los datos, Rodríguez añade que la parte de la cola de la presa es la que presenta una situación más delicada y en el caso de las actividades náuticas no se han podido botar algunas marinas, lo que se está traduciendo en bajas de los socios de los clubes «cada semana». Según su versión, «es imposible bañarse, hay restaurantes cerrados y el turismo va a emigrar, inevitablemen-

te». Valora que la situación es «muy parecida» a la del año anterior «y todo porque se están intentando maximizar los beneficios dejando las cotas mínimas».

Cabe recordar que el Juzgado de Primera Instancia e Instrucción número 4 de Zamora decretó el sobreseimiento y archivo de las diligencias abiertas por el vaciado del embalse de Ricobayo el pasado verano, al entender que los hechos que se recogen en la querrela carecen de reproche penal y que no existe indicio alguno de criminalidad en la actuación llevada a cabo por la CHD e Iberdrola.

El auto también se basaba en que tampoco se tenía conocimiento de desabastecimiento de poblaciones por el vaciado del pantano. En el caso de probarse que la bajada del nivel del agua afecta a cosechas o actividades relacionadas con embarcaciones de recreo, el daño sería patrimonial y debe depurarse en la vía administrativa.

Por su parte, Iberdrola aclara que el nivel de un embalse de re-

«Es imposible bañarse, hay restaurantes cerrados y el turismo va a emigrar», afirma el representante del sector privado

gulación para uso hidroeléctrico depende de dos factores. En primer lugar, de las aportaciones, que básicamente dependen de las precipitaciones y, en segundo lugar, de las necesidades del sistema eléctrico, que define cuándo se pone en funcionamiento la central hidroeléctrica. «En los años de mayores aportaciones, el nivel en el embalse será mayor y en los años secos, de menor aportación, el nivel se acusará y será menor», insisten fuentes de la empresa.

Por otra parte, entre noviembre y marzo es cuando se embalsa agua y en los meses de abril y mayo es cuando se suele desembalsar, siempre en función del año hidrológico. Según los datos que maneja la empresa, el nivel embalsado por Ricobayo al final del ejercicio pasado fue similar al del anterior, con un 32% frente al 35,1% de 2020.

Caducidad de las concesiones

El alcalde de San Cebrián de Castro, Javier Aguado, reconoció desde el primer momento que la concesionaria, en función de su contrato, «puede hacer lo que quiera, ya que es un embalse regulador», por lo que plantea acciones y soluciones más a largo plazo.

Adelanta el regidor que en los próximos años caducan las concesiones de 250 embalses de todo el país, entre ellos, en 2024, el de Villalcampo, también en la provincia de Zamora. Además, comenta que existe una «deuda histórica» con todos estos pueblos, que «tendrán que abonar y pagar», aunque «después de 75 años de uso, está de sobra amortizado».

La federación nacional a la que representa pide que la luz de los ayuntamientos afectados por los embalses sea gratuita mientras que para el resto de vecinos o empresas haya una bonificación del 50%.

En la actualidad, solo el embalse de Ricobayo genera para los pueblos afectados por la instalación 500.000 euros al año, la mitad para la cabecera y el resto se reparte en función de la superficie anegada, por lo que esos municipios tampoco quieren que pase al Ministerio y se pierdan el Impuesto de Actividades Económicas, aunque sí que apoyan un concurso y negocien las condiciones de adjudicación.