



Un tractor siembra mientras se tira el abono en una tierra de Villarmentero de Esgueva. A. TORRES

Más de la mitad de las aguas de la región superan el límite de contaminación por nitratos

La Junta admite que la reducción de los límites de referencia «obligará a extender de manera muy significativa la extensión de las zonas vulnerables»

A. CORBILLÓN

VALLADOLID. La contaminación de las aguas superficiales y subterráneas por nitratos, debido al uso excesivo de fertilizantes agrícolas y de los efectos de la ganadería intensiva, no ha dejado de ampliarse en los últimos años. En especial en regiones que, como Castilla y León, tienen en el sector agroganadero su motor.

El Ministerio para la Transición Ecológica (Miteco) ha publicado en su web los mapas de zonas con alta concentración de ni-

tratos para que la ciudadanía tenga por fin acceso al mapa de aguas afectadas. Esta cartografía (disponible en el geoportal del Miteco), destaca que Castilla y León es una de las tres regiones más afectadas de España.

Unos datos que ya hizo públicos la propia Junta. En la comunidad, la quinta parte de su superficie agraria útil (20% del total) estará incluida a partir de este mes en una nueva normativa de protección para tratar de reducir el riesgo del exceso de nitrato. Se trata de 24 zonas vulnerables y 387 municipios que ocupan entre todos el 15% de toda la superficie de la región (unos 14.000 kilómetros cuadrados).

La visión de estos mapas muestra una gran mancha de contaminación en el centro de Castilla y León con especial inciden-

cia en una gran área que une las zonas de pinares de Valladolid, Segovia y parte de Ávila. La 'zona cero' sería la comarca de La Churrería (Segovia y algo de Valladolid), pero también la zona de Arenales (Ávila), el campo de Cuéllar o los Páramos-Esgueva.

La Consejería de Medio Ambiente admite que el nivel de referencia de aguas afectadas se ha reducido de 50mg/litro a 37 mg/L «Obligará a extender de manera muy significativa la extensión de las zonas vulnerables».

Cada año se usan en la región 25 kilogramos de exceso de fertilizantes por hectárea cultivada

dos en Sardón de Duero, cuyas características «se derivan de las condiciones naturales de sus áreas de producción, de los conocimientos técnicos y de las prácticas de cultivo, que permiten obtener vinos únicos, específicos y con identidad propia», explica el comunicado.

Con todo ello, estas dos nuevas denominaciones vinícolas se añaden a la lista de las 1.179 denominaciones de origen protegidas ya registradas en Europa, cuya lista está disponible en la base de datos eAmbrosia.

Pueblos que beben agua al límite de la salubridad

Desde la Plataforma Pueblos Vivos de Zamora, Emilia Román, ha realizado durante un año mediciones en núcleos de esta provincia al integrarse como voluntaria en la Red Ciudadana de Vigilancia. Esta maestra jubilada que reside en Santa Eulalia de Tábara mues-

tra su temor porque «hay pueblos que están consumiendo agua en boca con más de 50 mg/litro de nitratos». Y otros que, «a pesar de disponer de depuradora, el agua les sale al límite de nitratos». Lamenta que «incluso en zonas en las que no hay grandes granjas, hemos detectado contaminación». Es la acción combinada de purines y fertilizantes que ahora tratan de corregir las Administraciones, azuzadas por Europa.

Los agricultores deberán adaptarse a un nuevo programa de actuación de zonas vulnerables. en Medio Ambiente insisten en que el gran problema está en los fertilizantes y no en las macrogranjas, ya que «hay extensas zonas contaminadas donde no hay granjas de tamaño grande».

Esto significa que tendrán que hacer frente a «planes de fertilización de sus tierras teniendo en cuenta las demandas de nitrógeno y fósforo que tienen sus cultivos y los aportes reales que necesitan en cada fase de crecimiento», según explican desde la Consejería de Medio Ambiente.

De hecho, el Instituto Tecnológico Agrario (ITACyL) ha creado la aplicación Sativum que permite al agricultor «calcular fácilmente las dosis que su cultivo necesita». Además, la Consejería trabaja en un estudio sobre la contaminación con «técnicas isotópicas» para conocer con precisión el origen de los focos. Además de que en esta legislatura revisará las «condiciones ambientales mínimas que han de cumplir todas las granjas».

Exceso de fertilizantes

El objetivo es luchar contra los excesos de nitratos que, según cálculos ministeriales, se superan en 25 kilogramos por hectárea en la región. Las estadísticas de Agricultura, Pesca y Alimentación reflejan el uso de casi 120.000 toneladas de nitrógeno al año en la región. Además del exceso de kilos por hectárea, supone un gasto inútil y pernicioso de 23 millones de euros.

Los riesgos ante esta situación se han visto reforzados por el informe de Greenpeace 'Amenaza invisible: la contaminación del

agua por nitratos' que denuncia que el 70% de las aguas subterráneas analizadas en Castilla y León por su propia Red Ciudadana de Vigilancia están contaminadas.

«No basta con declarar zonas afectadas por nitratos -explica su coordinador agrario, Luis Ferreirim-. Hay que ir a la raíz de la ganadería y la agricultura intensivas». Esta organización recuerda que España ni siquiera reaccionó ante el anuncio de la Comisión Europea de abrir un procedimiento de infracción en 2018. Y, que, ante la «inacción de las administraciones», decidió en diciembre llevarlo ante el Tribunal de Justicia de la Unión Europea.

La propia Confederación Hidrográfica del Duero (CHD) advierte en su plan 2022-2027 de que «el problema de la contaminación por nitratos afecta a numerosas masas de agua, ya que 359 masas superficiales (51% del total) y 39 subterráneas (60% del total) presentan una presión potencialmente significativa». La CHD admite que todo esto «dificulta» los objetivos de la Directiva de Nitratos, que puede llevar a España a sufrir una severa multa de la justicia comunitaria.

Greenpeace recuerda que Castilla y León «es la comunidad con el mayor censo vacuno y la tercera en porcino». Desde 2015, fecha en la que comenzaron las advertencias, la cabaña porcina ha crecido más de 19% y supera ya las 4,2 millones de cabezas. La de vacuno roza los 1,5 millones con un incremento del 12% en cinco años. Por eso, Ferreirim, reclama «una moratoria a la ganadería industrial y un plan que paralice la cultura de las macrogranjas para reducir en un 50% la ganadería intensiva en 2030».

La Comisión Europea aprueba la nueva denominación de origen protegida Abadía de Retuerta

EL NORTE

VALLADOLID. La Comisión Europea aprobó ayer la inclusión de los vinos de Abadía de Retuerta, en el municipio vallisoletano de Sardón de Duero, en el Registro de Denominaciones de Origen

Protegidas (DOP). Junto a ella también se ha introducido Bollandín, de Abilias (Navarra), según informó la Comisión Europea en un comunicado recogido por Ical.

La denominación Abadía de Retuerta se aplica a vinos produci-

Pedro Palomo releva a Rocio Hervella al frente de Empresa Familiar

EL NORTE

VALLADOLID. La Junta directiva de Empresa Familiar de Castilla y León (EFCL) ha propuesto al empresario segoviano Pedro

Palomo como nuevo presidente de la asociación, que engloba a más de 160 empresas familiares de la región, cuya facturación global total equivale al 19,5% del PIB y da empleo al 10,5% de la población ocupada de Castilla y León en el sector privado.

El nombramiento del nuevo presidente deberá ser refrendado por los socios de EFCL durante la asamblea general que tendrá lugar el próximo 13 de junio en la localidad de San Bernardo.

Las posibles modificaciones en el saneamiento ganadero mantienen en vilo al sector

Organizaciones agrarias apelan a la «flexibilidad» y a la demanda de indemnizaciones justas en el caso de que haya que sacrificar animales

SILVIA G. ROJO



VALLADOLID. «Nunca hemos pintado nada y ahora somos espectadores de otras decisiones que, posiblemente, sean contrarias a las que se venían tomando». Así entra en el debate sobre el saneamiento ganadero José Antonio Turrado, secretario general de Asaja, quien asegura estar «tan desconcertado como todo el mundo», como consecuencia de las declaraciones del consejero de Agricultura, Ganadería y Desarrollo Rural, Gerardo Dueñas, quien habla de que «lo importante, a corto plazo, es controlar, no erradicar» la

tuberculosis bovina, mientras que el colectivo veterinario le acusa de que está primando el criterio político frente al técnico.

Turrado no deja de reconocer que todos los que están hablando «son voces autorizadas porque son los que mandan, pero que nos permitan que no los reconozcamos cualidades técnicas», matiza. «Mientras en la Junta no haya un jefe de Sanidad Animal y un director general, lo que hay que decir es que no hay quien mande y es difícil saber a qué atenerse».

Turrado opina que «hay sintonía» en el Gobierno de la Junta a la hora de «flexibilizar» el saneamiento ganadero. «En el caso del presidente Fernández Mañueco, influido por una parte importante del mundo ganadero de Salamanca, y en el caso de Vox, no sorprende porque es el mensaje que han defendido en su campaña» y de frente, «la mayoría del mundo veterinario en contra y será el tiempo el que diga si esto mejora o empeora». En cualquier

caso, se muestra a la expectativa de las posibles modificaciones en las campañas de saneamiento, «que nos digan qué es lo que quieren», sin dejar de reconocer que la postura de las organizaciones agrarias «es complicada, el sector ganadero no opina de forma unánime y hay muchas diferencias de unas provincias a otras».

Por su parte, Lorenzo Rivera, coordinador de COAG, asegura que «siempre hemos defendido una sanidad seria, responsable, que cumpla las directivas europeas y del Ministerio y no cabe otra excusa». Insiste en que «la mejor carta verde para la exportación es tener buena salud y si sube la prevalencia del 3%, ya

«Mientras en la Junta no haya un jefe de Sanidad Animal y un director general, es difícil saber a qué atenerse»



Una veterinaria realiza una prueba a una vaca en Salamanca. EL NORTE

empiezan a cerrarse países y ahí sí, tenemos un problema serio».

En la región, según los últimos datos de 2021, la prevalencia en tuberculosis es del 1,34%, en Salamanca es del 2,53%, y la Unidad Veterinaria de Vitigudino se desmarca con un 5,04% y la de Béjar, con un 5,25%.

Rivera reclama «indemnizaciones rápidas y serias» para aquellos ganaderos que deban sacrificar su ganado, pero «si queremos acabar con esto debemos afrontarlo con rigor, a veces no es lo que se quiere oír».

Aurelio González, secretario de UPA, introduce en el debate

los problemas de transmisión de la enfermedad que origina la fauna silvestre. «El barco se lleva calidad y saneamiento», refiriéndose así a las exportaciones a terceros países. «Si se ha hecho a lo largo de los años, no deberíamos ponerlo en riesgo, pero no podemos olvidar el problema de la interacción con la fauna, sacrificando solo vacas no se va a solucionar el problema».

Por último, desde UCCL, Jesús Manuel González, defiende la postura que mantienen desde hace años, considerando el sistema de saneamiento «injusto y no consensuado».

Tres casos de tuberculosis bovina avivan el debate del saneamiento ganadero

El vicepresidente de la Junta, el consejero de Agricultura y las Opas defienden que no se sacrifique todo el ganado alojado en esas granjas mientras los veterinarios optan por cerrar la explotación

SANTIAGO G. DEL CAMPO VALLADOLID

Los positivos por tuberculosis bovina en tres explotaciones de la comarca leonesa de Riaño han avivado el debate sobre las campañas de saneamiento ganadero y las medidas a tomar ante un contagio. Mientras el vicepresidente de la Junta, Juan García-Gallardo; el consejero de Agricultura, Ganadería y Desarrollo Rural, Gerardo Dueñas y las Organizaciones Profesionales Agrarias (Opas) defienden que no es necesario sacrificar todas las reses alojadas en la explotación –Gallardo asegura que esa medida supone «matar moscas a cañonazos»–, el Consejo de Colegios de Veterinarios de Castilla y León se mostró defensor del ‘vaciado’, que consiste en dar muerte a todos los animales de una misma granja. El PSOE y Ciudadanos se dijeron partidarios de «cumplir la ley».

Un ganadero de la localidad leonesa de Lario, Daniel Puerta, fue el que encendió la primera chispa, cuando denunció en redes sociales y medios de comunicación que la Junta había ordenado sacrificar sus 140 vacas por un positivo. El consejero respondió con la suspensión de la ejecución de esa orden y declaró que la tuberculosis bovina «no es un problema de salud pública en Castilla y León». El llamamiento de Daniel

Puerta tuvo tanto éxito que incluso el vicepresidente García-Gallardo se acercó a su granja para conocer de primera mano el caso, y colgó ayer un video de esa visita en *Twitter* solidarizándose con el ganadero.

El PSOE, Igea y el Sindicato de Veterinarios de Castilla y León (Sivecal) se apresuraron a desautorizar al consejero y se mostraron contrarios al cambio de protocolos de saneamiento ganadero en Castilla y León. El presidente del Consejo de Colegios de Veterinarios, Luciano Díez, afirma también que lo mejor para asegurar la baja prevalencia es el «vaciamiento», aun cuando admitió que los contagios de tuberculosis bovina no solo se dan entre explotaciones, sino también a través de los animales salvajes, por lo que hizo una llamada a la Administración autonómica para «establecer planes sanitarios también para la fauna silvestre».

Así lo ve el presidente de Asaja Castilla y León, Donaciano Dujo, para quien la Administración autonómica «debería vigilar más la fauna silvestre», por los perjuicios que trae a la sanidad de la campaña ganadera. «Campaña de saneamiento de brucelosis, tuberculosis y demás se llevan haciendo en Castilla y León toda la vida. Gracias a esas campañas, al buen hacer de los ganaderos y de todo el

conjunto en la Comunidad se goza de un buen sistema sanitario con una positividad de tuberculosis muy baja», explicó en respuesta a este periódico. «En el año 2021 era del 1,40, es decir, de cada 100 explotaciones, menos de una y media tenía algún positivo».

Por norma general, según relatan las Opas, si se da un positivo en tuberculosis bovina se sacrifica la vaca, a los quince días se vuelve a hacer el saneamiento y, si ninguna otra da positivo, «como si no hubiera pasado nada». Sin embargo, la baja incidencia de la provincia de León, que estaba a punto de ser declarada como libre de tuberculosis bovina, lleva a los protocolos a la decisión más drástica: eliminar todos los ejemplares de la explotación concernida.

«Tenemos una buena sanidad animal y la debemos seguir manteniendo, y cualquier cambio en la normativa la tenemos que conocer los agricultores y ganadero», añadió Dujo, para lamentar después que el asunto se utilice «para hacer política de anuncios».

De parecida opinión es el secretario general de UPA Castilla y León, Aurelio González. «La normativa está en que en las zonas donde estamos intentando quedar libre de tuberculosis, y León era una de ellas, la normativa es más restrictiva», admite. «Pe-

ro aquí el problema que hay es que en las pruebas hay falsos positivos, por lo que desde UPA pedimos que se establezca una doble prueba».

Desde UPA califican el trabajo de saneamiento ganadero que se ha hecho en la Comunidad de «extraordinario», por lo que «tenemos una situación comercial muy buena, con una calidad reconocida». Algo que no hay que perder: «Se venden terneros de Castilla y León al exterior por la sanidad que tenemos», apunta González. «Si perdiéramos esa calificación sanitaria, nos va a sobrar carne por todos los sitios». Por eso «hay que tener mucho cuidado».

González apuntó también que «hay una interacción con la fauna salvaje: en el mismo sitio donde están comiendo las vacas comen jabalíes, corzos y ciervos. No es de recibir que sacrifiquemos vacas si dan una reacción, y no se estén sacrificando jabalíes, ni ciervos».

La secretaria de Organización del PSOE, Ana Sánchez, recordó al consejero que la sanidad animal «está muy tasada» y «no se puede ir por libre». Por otro lado el procurador Francisco Igea, de Ciudadanos, ha planteado una batería de preguntas sobre las declaraciones del consejero sobre saneamiento ganadero.

Castilla - La Mancha

Laura Ramos. TOLEDO

El Gobierno de Castilla-La Mancha firmará, «a la vuelta del verano», cuatro nuevos convenios con comunidades de regantes de la región para la eficiencia energética del riego en la agricultura, gracias a los fondos europeos para la reconstrucción y la resiliencia.

Así lo adelantó el consejero de Agricultura, Agua y Desarrollo Rural, Francisco Martínez Arroyo, en una visita a una explotación de ajos de la comunidad de regantes «Príncipe de España» de Aguas Nuevas (Albacete), donde pudo comprobar «in situ» la llegada de la innovación a este sector, con una nueva máquina recolectora.

La de «Príncipe de España» será una de las comunidades de regantes beneficiarias de estos convenios, apostando por introducir placas fotovoltaicas en las balsas de riego para ahorrar energía y seguir haciendo rentables los cultivos sociales a los que se dedican, como

es el ajo. A este convenio se le unirán los de las comunidades de regantes de «Abentuj», «Las Colleras de Fuente Álamo» y la SAT «Pozo-cañada», todas ellas en la misma provincia de Albacete, que darán continuidad a la rúbrica realizada, el pasado 30 de marzo en el Palacio de Fuensalida, ante el presidente

Emiliano García-Page, con SELASA y las comunidades de regantes de Pantano Estrecho de Peñaroya (en la provincia de Ciudad Real) y de Balazote-La Herrera (en la provincia de Albacete).

Martínez Arroyo agradeció a los comuneros de «Príncipe de España» su compromiso en la cons-

Apuesta por el ahorro de energía en el riego

► La región firmará cuatro convenios «allí donde la agricultura es más rentable», según el consejero de Desarrollo Rural

trucción de un proyecto de futuro en la zona. De esta forma, ha indicado que «los fondos europeos los vamos a utilizar muy bien y qué mejor forma de hacerlo en Castilla-La Mancha que ahorrando energía para el riego allí donde la agricultura es más rentable».

En este caso, la inversión prevista es 7,4 millones de euros y de la que se beneficiarán 500 agricultores, procediendo a la instalación de placas solares, en la lámina flotante de las balsas, con el fin de poder sustituir la energía de la red eléctrica por energía fotovoltaica.

Por su parte, el presidente de la Comunidad de Regantes «Príncipe de España» y responsable de esta explotación de ajos visitada por el consejero, Juan Aparicio, ha destacado que esta apuesta por la colocación de placas solares en las balsas es dejar una «herencia» a sus hijos, para que puedan regar con «energías limpias» y con los acuíferos altos gracias a los bombeos.

En este sentido, el consejero de

Agricultura, Agua y Desarrollo Rural ha destacado que estos comuneros fueron los primeros que se beneficiaron de las obras de sustitución de bombeos del Júcar, «estando ahora la Administración implicada en la segunda fase, que supondrá una inversión de 77 millones de euros procedentes de fondos europeos, los cuales redundarán en mayor generación de empleo, más riqueza y más innovación con el agua en la provincia de Albacete y toda Castilla-La Mancha».

Martínez Arroyo comprobó a pie de campo la apuesta de estos agricultores por la innovación, con el uso de una máquina novedosa de recolección para hacer cada vez la actividad más rentable, algo «para lo cual, es necesaria el agua», dijo el consejero. Agradeció la «oportunidad que nos dan de conocer, de primera mano, cómo funciona una máquina novedosa que permite recoger el ajo y que está haciendo más rentable las explotaciones.

C.M.

El rechazo de la plantilla de Toro al plan de viabilidad acerca Siro a la liquidación

El grupo asegura que sin los ajustes propuestos los inversores no aportarán los 80 millones necesarios para reflotar la compañía / PSOE, Asaja y Cs exigen más implicación de la Junta

S. G. DEL CAMPO ZAMORA

La plantilla de la fábrica de Cerealito Siro Foods en Toro rechazó el lunes el plan de viabilidad propuesto por la empresa, en una votación que se prolongó más allá de las 23,00 horas con la participación de los turnos de noche. La mayoría de los 370 empleados se decantó por el «no» a una bajada salarial de alrededor de un 10%, la limitación de ventas por antigüedad y una reducción de derechos más pronunciada para las nuevas incorporaciones.

Según fuentes sindicales la negativa de la planta de Toro, que se une a las de las dos plantas de Venta de Baños, pone más difícil el futuro de la compañía, que viene asegurando durante los últimos dos meses que el plan de viabilidad es condición *sine qua non* para que los fondos de inversión Davidson Kempner y Afendis Capital Management inyecten al grupo alrededor de 80 millones de euros para hacerse con tres cuartas partes y reflotarlo. En resumen, el rechazo de la plantilla acerca a Siro a la liquidación.

De hecho, el mismo día de la votación de la planta de la localidad zamorana de Toro fuentes del comité de empresa advertían de que «si la planta acepta el plan, habrá esperanza para Siro; si lo rechaza, será más difícil sacarlo adelante y la cosa puede terminar en un concurso de acreedores».

Por ahora, la consulta sobre el plan de viabilidad se ha efectuado en la planta de Aguilar de Campoo, con una plantilla de 330 trabajadores, que han aceptado el plan de competitividad. Las dos plantas de Venta de Baños, una de las cuales se enfrenta al cierre y la reubicación de sus 197 trabajadores, sin embargo, habían rechazado esa misma votación.

La deuda acumulada durante los últimos años asciende a 300 millones de euros. Por el momento, solo la planta de Aguilar de Campoo, en Palencia, ha aceptado la estrategia propuesta por el gigante de la alimentación.

APOYO

El consejero de Economía y Hacienda, Carlos Fernández Carriedo, animó ayer a Siro, a los futuros inversores y a los trabajadores a «seguir explorando vías para un acuerdo» que permita salvar la empresa, el empleo y la actividad productiva «en todas sus localidades». Carriedo insistió en que la Junta permanece en contacto con la empresa a la que «siempre ha apoyado y a la prestaría apoyo si fuera necesario para el proyecto de futuro» pero dejó claro que el

problema actual no responde a «necesidades financieras».

En este sentido, recordó que la empresa «ha vendido alguna unidad productiva durante los últimos años» y está en condiciones de incorporar a un socio inversor que garantice su liquidez, pero «su entrada exige dar viabilidad y competitividad» a la industria. «El objetivo básico que hoy persigue la empresa no es tanto ayudas públicas sino un proyecto industrial de futuro, que garantice la competitividad para crecer en el futuro y seguir aportando empleo», dijo.

De forma radicalmente distinta lo ve el PSOE de Castilla y León. La secretaria de Organización, Ana Sánchez, lamentó que «el ausente» presidente de la Junta, Alfonso Fernández Mañueco, «no haya escuchado» a los trabajadores de Cerealito Siro, que ha anunciado el

cierre de la planta de Venta de Baños, y pidió la implicación «en primera persona» del Gobierno autonómico. Durante una visita a Palencia, Sánchez criticó también al consejero de Economía y Hacienda, Carlos Fernández Carriedo, por decir que la empresa en Venta de Baños es una fábrica más.

Asaja también salió a la palestra para exigir al Gobierno de España y a la Junta «más involucración con la industria agroalimentaria» para evitar el cierre de fábricas como la de Venta de Baños, en Palencia. Es por ello que demandó una actuación «rápida» y «urgente» de ambas administraciones. En declaraciones que recogió Ical, la organización calificó de «pésima noticia» el cierre de una de las fábricas de Siro en la localidad palentina. Asaja consideró que las administraciones no son responsables de la

gestión de los dueños, pero señaló que deben velar por «la no dependencia del exterior a la hora de producir unos alimentos de calidad y asequibles para el consumidor».

Por su parte, el procurador de Ciudadanos, Francisco Igea, solicitó la comparecencia del consejero de Industria, Comercio y Empleo para explicar las actuaciones de la Junta de Castilla y León en relación al anuncio de cierre de la fábrica de Siro. De mismo modo, instó al ejecutivo autonómico a dar a conocer el destino de las subvenciones que la empresa ha recibido por parte de la administración entre el período 2018-2021, y que ascienden «a más de 5 millones y medio de euros». También cuestionó si la Fundación Anclaje se ha reunido con la empresa para conocer la situación y si han mantenido reuniones con los trabajadores.

EL COMITÉ DE EMPRESA CONVoca CONCENTRACIÓN EL DOMINGO

El comité de empresa de la planta de galletas del Grupo Cerealito Siro Foods en la localidad palentina de Venta de Baños convocó ayer para el próximo domingo, a las 12 horas, una concentración en la plaza de la Constitución del municipio ante la decisión de la compañía de cerrar la planta. Desde el propio comité de empresa detallaron que no hay ninguna novedad tras la jornada de negociaciones llevadas a cabo este martes, en la que la empresa no ha vuelto a facilitar ningún comunicado en relación a las últimas decisiones relacionadas con el plan de competitividad.

La concentración contará con el apoyo del Consistorio de la localidad palentina, debido al fuerte impacto que provocaría dicho cierre en el pueblo, aunque pidieron la movilización de la

sociedad palentina para mostrar su compromiso con los cerca de 200 trabajadores afectados.

Siro anunció el pasado martes el cierre de su fábrica más antigua, la galletera de Venta de Baños que da empleo a 197 trabajadores. La empresa propone reubicarlos a todos en las otras tres fábricas que gestiona el grupo en Castilla y León, pero eso sí, con las condiciones de destino, no con las de partida.

Eso supone que la empresa bajará el sueldo a todos los trabajadores que opten por el traslado, ya que cada centro cuenta con convenio propio, y el de la galletera de Venta de Baños —una de las dos factorías que tiene Siro en la localidad palentina—, es el que tiene las retribuciones más altas y el más alto palmarés de derechos logrados por la plantilla a lo largo de los años. A los que no estén de acuerdo con el traslado, la empresa les da una única opción: 33 días de indemnización por año trabajado, con un máximo de 20 mensualidades.

González Corral coloca Castilla y León como centro logístico en Europa

VALLADOLID

La consejera de Movilidad y Transformación Digital, María González Corral, posicionó ayer Castilla y León como enclave fundamental en el mapa logístico europeo y presentó la 'Estrategia Logística 2022-2028' de la Comunidad como una herramienta esencial para el desarrollo del sector. González Corral participó en el Salón Internacional de Logística de Barcelona (SIL), donde defendió el importante potencial logístico de Castilla y León, fruto del peso productivo y la localización estratégica de la Comunidad en el contexto peninsular y europeo.

Acompañada por la secretaria general de Transportes y Movilidad del Mitma, María José Rallo, y del presidente de la Asociación de Centros de Transporte y Logística de España, Ramón Vázquez, incidió en las oportunidades que el sector ofrece para el desarrollo y crecimiento económico del territorio.

En el caso de Castilla y León, más de 159 millones de toneladas con origen-destino en la Comunidad, cerca del 10% del total nacional, de los que 4,5 millones son transporte internacional, que aportan más del 3% del PIB autonómico y dan empleo a cerca de 94.000 personas son algunos datos que muestran la relevancia del sector en la Comunidad, informa Ical.

En su intervención en la jornada sobre Centros Logísticos, Multimodalidad y su Desarrollo, subrayó la necesidad de seguir impulsando el desarrollo del Corredor Atlántico de mercancías.

Empresa Familiar propone a Pedro Palomo como presidente

VALLADOLID

La Junta Directiva de Empresa Familiar de Castilla y León (Efcl) acordó ayer proponer al empresario segoviano Pedro Palomo como nuevo presidente de la asociación, que engloba a más de 160 empresas familiares de toda la región líderes en sus respectivos sectores, cuya facturación global total equivale al 19,5% del PIB y da empleo al 10,5% de la población ocupada de Castilla y León en el sector privado.

Según informó Empresa Familiar de Castilla y León en un comunicado remitido a Ical, el nombramiento del nuevo presidente

deberá ser refrendado por los socios de Efcl durante la asamblea general que tendrá lugar el próximo 13 de junio en la localidad vallisoletana de San Bernardo, y donde se confirmará el relevo en la Presidencia tras cumplir la CEO de Prosel, Rocío Hervella, los dos años de mandato establecidos en los estatutos de la asociación.

La asamblea general de socios de Efcl tendrá lugar en el Hotel Castilla Termal Monasterio Santa María de Valbuena, coincidiendo con el octavo Congreso Regional de la Empresa Familiar que la asociación celebrará los días 13 y 14

de junio, y que reunirá en la pequeña localidad vallisoletana de San Bernardo a destacados ponentes y a una amplia representación del ámbito empresarial y político.

Licenciado en Derecho y Administración de Empresas por Icade, Pedro Palomo es CEO del Grupo de Empresas Octaviano Palomo, empresa familiar segoviana dedicada, desde 1956, a la comercialización de cereales. Vocal de la Junta Directiva de EFCL, asociación de la que forma parte desde el año 2001, Pedro Palomo lleva más de 25 años vinculado a diversos movimientos asociativos, entre los que figura la Cámara de



Pedro Palomo. E. M.

Comercio e Industria de Segovia, de la que fue presidente durante los últimos diez años, hasta el pasado mes de mayo. También fue responsable de la Federación Empresarial Segoviana, de Grain and Feed Trade Association, y perteneció 12 años a la Junta Directiva de CEOE.

MÁS CRÉDITO QUE EL RESTO

Iberaval financia mil millones a empresas desde que comenzó la pandemia

M. GAJATE VALLADOLID

Desde que comenzó la pandemia se han financiado más de mil millones de euros desde Iberaval a empresas de Castilla y León. Es el balance que ayer ofreció el secretario general de la sociedad de



PISONERO

garantía recíproca. Pedro Pisonero, en la presentación de un estudio sobre el «plus» que deja en los beneficiarios haber acudido a las entidades bancarias de su mano en comparación con compañías que tomaron otras vías y tuvieron un punto de partida en similares condiciones. El resultado es que los primeros obtuvieron una mayor financiación, en particular a largo plazo.

En concreto, el estudio 'Evaluación de la adicionalidad económica y financiera de Iberaval', realizado por los expertos académicos Mariano Carbonero, Horacio Molina y Jesús Ramírez, de la Universidad Loyola Andalucía, concluye que los proyectos respaldados por la sociedad obtienen casi un once por ciento más de crédito bancario que el resto de pymes y consiguen un incremento adicional en recursos a largo plazo de casi un 16 por ciento.

El informe analiza las operaciones relativas a 2018 y 2019, midiendo el impacto de las mismas un año después. Los efectos de la pandemia llevan a una evidente variabilidad de algunos de los parámetros que habitualmente se miden -es la cuarta edición del análisis- y reflejan un «comportamiento atípico», sobre todo en lo que respecta a inversiones en bienes de capital. Tradicionalmente son un 12% superiores en empresas que acuden con aval frente a equivalentes sin apoyo y, en esta ocasión, registraron un aumento del 7%.

En los ejercicios consecutivos, los firmantes del estudio destacaron el «papel contraccíclico» de este tipo de sociedades, que estarían siendo «útiles ante restricciones crediticias» para que los «proyectos viables» recibieran financiación, evitando «un efecto arrastre» y facilitando que las pymes accedan a esos recursos «como si no hubiera» un escenario desfavorable. Un panorama, el actual, ante el que Pisonero advirtió de que el «ritmo» al que suban los tipos en un «entorno inflacionista» será determinante en el acceso al crédito y estimó que un aumento de los mismos de entre el 0,5 y el 1,25 lo podrá «soportar» el «grueso de las empresas».

La negativa de Toro al plan de viabilidad complica el futuro de Siro

► Tres de las cuatro plantas rechazan el acuerdo, indispensable para la entrada del socio inversor

A FERRERAS/M. ANTOLÍN
ZAMORA/VALLADOLID

Los trabajadores de tres de las cuatro fábricas de la galletera Siro han dicho no al plan de competitividad que la compañía planteó como condición imprescindible para la entrada de nuevos inversores que alivien la situación financiera de la empresa, con una deuda que ronda los 300 millones de euros. Los últimos en pronunciarse han sido los trabajadores de la planta de Toro (Zamora), que al igual que ya han hecho los de una de las factorías de Venta de Baños (Palencia) -en la de galletas plantean ya el cierre al que se oponen los empleados- han rechazado el plan de viabilidad al que, sin embargo, sí ha dado el visto bueno la plantilla de la fábrica de la localidad palentina de Aguilar de Campoo.

De esta forma, el futuro del grupo galletero está ahora en el aire y ayer se limitó a decir que analizaría la situación, mientras que a los representantes de los trabajadores les trasladó que será ahora el socio inversor el que tome una decisión sobre si entra o no con una inyección de 180 millones de euros y el 75 por ciento del accionariado para reflotar la firma.

La presidenta del Comité de Empresa de Siro en Toro, María José de la Iglesia, explicó ayer que de los 273 trabajadores de esa fábrica que votaron en las asambleas la propuesta del plan de viabilidad, 204 se pronunciaron en contra, 65 a favor y cuatro votaron en blanco. Ello, pese a que horas antes de la votación se conocieron las intenciones de la empresa de cerrar una de las fábricas de Venta de Baños, posibilidad que ya se barajaba y que no ha afectado a



Los trabajadores de Siro en Toro, durante una de las concentraciones //KAL

la decisión de los trabajadores de la planta de Toro, según De la Iglesia.

«Menos agresivos»

A los trabajadores de la fábrica de Siro en la localidad zamorana la propuesta de viabilidad les supondría una rebaja media del 10 por ciento del salario y además les impediría generar antigüedad, por lo que no es solo lo que se pierde ahora, sino lo que supondrá de recorte salarial en un futuro, según argumentó el órgano que representa a sus casi 300 empleados, que admitió que el plan de competitividad actual es «menos agresivo» que el que la dirección de la empresa presentó el pasado mes de enero.

La plantilla está ahora a la espera de la respuesta de la empresa, que ya advirtió antes de la votación de los trabajadores que si no se aceptaba el plan de viabilidad los nuevos inversores se retirarían y la empresa no tendría capacidad para seguir con las fábricas abiertas.

Por otra parte, la negociación con la planta de galletas de Venta de Baños seguía ayer parada después de que los

trabajadores rechazasen la decisión de cierre de Siro y su oferta de recolocación. La primera movilización en contra de esta decisión será el domingo en la localidad palentina.

Desde la junta, el consejero de Economía, Carlos Fernández Carriedo, insistió en «seguir explorando vías para un acuerdo» que permita salvar la empresa, el empleo y la actividad productiva «en todas sus localidades» y mostró la disposición de apoyar a la compañía, aunque recordó que su problema actual «no responde a necesidades financieras». Además, el PSOE criticó que el «ausente» presidente del Gobierno regional «no haya escuchado» a los trabajadores y le pidió que se implique en la búsqueda de soluciones. Por último, el procurador de Ciudadanos, Francisco Igea, solicitó ayer la comparecencia del consejero de Industria, Comercio y Empleo, Mariano Vaganzones, en las Cortes e instó al ejecutivo autonómico a dar a conocer el destino de las subvenciones que la empresa ha recibido entre el período 2018-2021 y que, según dijo, ascienden a más de 5 millones y medio de euros.

HA SIDO PROPUESTO POR LA JUNTA DIRECTIVA

Palomo sustituirá a Hervella al frente de Empresa Familiar

ABC VALLADOLID

Pedro Palomo. El nombre del empresario segoviano hasta hace unos días presidente de la Cámara de Comercio de esta provincia se perfila como el sustituto de Rocio Hervella al frente de la Empresa Familiar de Castilla y León (EFCL). Es el propuesto por la Junta Directiva de esta asociación que engloba a más de 160 empresas familiares de toda la Comunidad, líderes

en sus respectivos sectores y cuya facturación global equivale al 19,50 por ciento del PIB, dando empleo al 10,5 por ciento de la población ocupada en la región en el sector privado.

El nombramiento del nuevo presidente deberá ser refrendado por los socios Empresa Familiar durante la Asamblea General que tendrá lugar el

próximo 13 de junio en la localidad de San Bernardo (Valladolid). Pedro Palomo sustituirá de ese modo al frente de la asociación a la CEO de Prosol, Rocio Hervella, tras concluir los dos años de mandato establecidos en los estatutos de EFCL.

Licenciado en Derecho y Administración de Empresas por ICADSE,



PALOMO

Pedro Palomo es CEO del Grupo de Empresas Octaviano Palomo, empresa familiar segoviana dedicada desde 1956 a la comercialización de cereales para la alimentación de personas y animales. Forma parte de Empresa Familiar desde 2001.

Siro se asoma a la liquidación tras el 'no' de la plantilla de Toro a su plan

La devaluación de salarios que exigen los inversores para hacerse con la empresa está tras el anunciado cierre de la planta de Venta de Baños

ÁNGEL BLANCO



VALLADOLID. La supervivencia de uno de los mayores grupos alimentarios de la comunidad está en manos de un socio inversor que exige una rebaja salarial para completar la operación. Esa condición, plasmada en un plan de competitividad presentado a los trabajadores, fue rechazada por los de Venta de Baños, los más antiguos del grupo, a quienes el martes se les comunicó el cierre de la planta. La plantilla de Cerealto Siro en Toro ha votado también en sentido negativo y aboca a la empresa a un futuro incierto.

Con una gran mayoría de 204 votos frente a 65 votos afirmativos y cuatro en blanco, la fábrica toresana muestra su rechazo a un plan de ajuste que contempla, en el caso particular de dicha planta, una rebaja salarial del 2%, además de la creación de una nueva escala salarial para las futuras contrataciones. Según explican fuentes sindicales, la empresa argumenta que no puede competir con el resto de productores del sector cuando tiene unos costes salariales de 30.000 euros al año por trabajador, frente a una media de 18.000.

Fruto de las sucesivas incorporaciones de plantas al Grupo Siro, que Juan Manuel González Serna construyó comprando fábricas a varias multinacionales, cada centro de producción tiene dife-

rentes condiciones salariales. Según la empresa, la planta de Venta de Baños 1, que va a cerrar en un plazo de 24 meses, tiene «un coste salarial un 29% superior a la media del resto», algo que los trabajadores niegan.

La empresa ha ofrecido relocalizar en Venta de Baños a 40 personas de las 197 que hay en la actualidad. Además, hay otras 30 personas en oficinas que tienen complicado el traslado, según el comité. El resto deberán elegir entre irse a trabajar a doscientos kilómetros (Toro o Aguilar) con un tope al 20% menos de salario o abandonar la empresa con las condiciones acordadas con el comité en la reunión en el Serla el 10 de marzo, es decir, una indemnización de 33 días por año con un máximo de 20 mensualidades.

Esta es la primera fábrica que Serna compró en 1991, a Danone, mientras que entre las últimas se encuentra la que adquirió en 2002 en Aguilar de Cam-



Acceso a las instalaciones de Cerealto Siro en Venta de Baños. BRAGIMO/ICAL

El plan de competitividad incluye para Toro una rebaja salarial del 2% y la creación de una nueva escala salarial para las futuras contrataciones

poo, la antigua Fontaneda, a United Biscuits. Entre medias, compró a Industrias Castellanas de Alimentación la fábrica fundada por el empresario zamorano José

Reglero en Toro. Hace poco más de dos años, Cerealto Siro vendió a una filial del Grupo Bimbo su fábrica de Medina del Campo y a Morato la planta de Briviesca (Burgos), así como las instalaciones que tenía en Jaén.

El plan de competitividad que pretende aplicar el grupo como condición impuesta por el fondo norteamericano Davidson Kempner y el turco Afendis para inyectar 180 millones de euros y asumir el 75% del accionariado, que sí fue respaldado por los trabaja-

dores de la fábrica de Aguilar, aparecía como la última oportunidad para reñitar la compañía.

La llegada de los inversores cuenta con el visto bueno de los bancos acreedores del grupo, que según se ha publicado asumirían una quita en su deuda de entre el 70% y el 80% de los cerca de 300 millones que arrastra la empresa. También Mercadona, principal cliente del grupo con más del 60% de la producción, ha dado su aprobación.

Falta de tesorería

En caso de no poder cerrar la entrada de los fondos, Cerealto Siro afronta un riesgo de entrada en un concurso de acreedores que, según las fuentes consultadas, incluye la posibilidad de desembocar en una rápida liquidación de la empresa. Sin la tesorería necesaria para asumir los pagos a los proveedores, Siro tendría muy complicado cumplir los compromisos con sus clientes. Sería el peor de los desenlaces posibles.

Las medidas planteadas inicialmente en el plan de viabilidad afectan a más de 1.200 trabajadores de las cuatro factorías de Siro en Castilla y León. Sumando eventuales e indefinidos, la firma cuenta con 400 trabajadores en la planta de Toro (Zamora), con unos 330 en la palentina de Aguilar de Campoo y alrededor de 700 en las dos factorías de Venta de Baños.

Un salvador entre la espada y la pared

A. B. E.

VALLADOLID. El fundador del Grupo Siro, Juan Manuel González Serna, se declaraba hace unos días en una entrevista «optimista» respecto a sacar adelante el plan de viabilidad. Pero también reconocía ser «consciente» de que la «supervivencia» de la empresa está en manos de los fondos de inversión. Junto a su esposa, Lucía Urbán, González Serna ejemplariza en Castilla y León y en toda España la figura del empresario familiar comprometido con la industria agroalimentaria.

Su imagen de 'salvador' de empresas que compraba a multinacionales y reñitaba cuando estaban condenadas al cierre comenzó a fraguarse desde el minuto uno, con la compra en Venta de Baños del Grupo Siro en 1991 y alcanzó su mayor notoriedad en 2002, cuando adquirió a United Biscuits la fábrica de Galletas Fontaneda de Aguilar de Campoo, con lo que cerraba una de las mayores crisis industriales que ha vivido la comunidad.

Cuando González Serna compró la fábrica de Siro tenía 85 empleados. Bajo la batuta de

Serna y Urbán el grupo llegó a tener 5.000. En sus 31 años de carrera empresarial se hicieron cargo de 15 fábricas en dificultades y añadieron 11 más. Muchas han tenido que venderlas en los últimos años, en los que el empeoramiento de la cuenta de resultados ha colocado a la empresa entre la espada y la pared. Ahora solo sueñan con cuadrar el círculo de convenir a los trabajadores de que renuncien a parte de lo conseguido en los últimos años y lograr que la oferta salvadora de los fondos de inversión salga adelante.

Vitartis celebra el II Congreso de la Industria Alimentaria de Castilla y León

VALLADOLID

La Feria de Valladolid acoge entre hoy y mañana el II Congreso de la Industria Alimentaria de Castilla y León, organizado por Vitartis y centrado en la sostenibilidad, la competitividad y la innovación, así como en las nuevas tendencias de consumo que generado la pandemia del coronavirus. Con el lema 'Futuro con propósito', el Congreso centrará su atención en dos puntos de referencia: personas y futuro, informa Europa Press.

Durante la primera jornada, los asistentes tendrán la oportunidad de escuchar las ponencias de Álvaro Merino y de Xavier Marcet. En cuanto al análisis de los retos que plantea la sostenibilidad al sector agroalimentario, estará a cargo de Josep Maria Ribas, Emilio de León y Enrique Colilles. En paralelo habrá un Espacio de Innovación, en el que ya han confirmado su participación 12 entidades entre universidades, centros tecnológicos y empresas de base tecnológica.

Ahora nos quieren reventar los montes

DANIEL PERAL

Excorresponsal de TVE en Berlín, Nueva York, Jerusalén y Lisboa

El Valle del Corneja, en el sudoeste de la provincia de Ávila, se rebela contra la explotación minera a cielo abierto bautizada como 'Polonia 1.152'



ANTIGUO MOLINO CONVERTIDO EN EL MUSEO DEL AGUA DEL VALLE DEL CORNEJA: RAÚL SANCHIDRIÁN / EFE

Ah, si encontrarán petróleo aquí, seríamos todos ricos», decía un paisano envuelto en el humo de aquel tabaco de liar, el rudo 'caldo' de gallina, que se fumaba en la época. Por detrás, apenas se adivinaba el rostro, curtido por el aire seco de la sierra y con barba de varios días, con pelos como cardos. Después, miraba en silencio el paisaje que se abría al frente, la rastrojera, la superficie de la tierra dura, pobre, exhausta tras la cosecha miserable.

La gente se agrupaba a la caída de la tarde a las puertas de las casas a tomar el aire, a charlar, a hacerse la telenovela diaria, porque en aquella época, a mediados del siglo pasado, no había todavía electricidad en el pueblo, ni agua corriente en las casas de aquella comarca abulense del Valle del Corneja, en la falda norte de la sierra de Gredos. De noche, te ibas a la cama con el candil. Por la mañana, cargabas al burro con las aguaderas y los cántaros para intentar sacar agua de una fuente anémica a medio kilómetro del pueblo. Era, prácticamente, una economía de subsistencia, la geografía de la miseria, un término que me sorprendió años más tarde al

«Todo era 'orgánico', pero misero. No había envases, nada se tiraba»

estudiar Geografía Humana. También supe recientemente, ahora que se habla tanto del tema, que toda la producción era ecológica, no había abonos químicos, ni insecticidas. Todo era 'orgánico', pero misero. No había envases, nada se tiraba. Los restos de la comida se lo comían las gallinas. El pan de centeno era para los pobres. Había un grupo denominado así, los pobres, que vivían de la caridad de los 'acomodados'. Un poco de cereal y algún choto que se vendía en la feria de agosto daba para algún gasto extra. Al pueblo se llegaba por una pista polvorienta por la que, muy de tarde en tarde, venía alguien con 'la pesca', como decían allí, y poco más. La presencia de algún forastero era siempre noticia en el pueblo.

Después, nos empujaron a la emigración, nos sacaron de un mundo armónico, que supo sobrevivir cientos de años, para decirnos ahora en las ciudades, esos lugares en donde se autorizan coches de 450 CV con hipócritas etiquetas verdes, que tenemos que volver a lo ecológico. Algo ha fallado en el 'progreso', en el llamado desarrollo.

«No, yo creo que lo que tiene que haber aquí es uranio, esta no es tierra de petróleo», comentaba otro vecino más joven

que había hecho la mili hacía poco en un parque técnico del Ejército y presumía de estar en contacto con el mundo contemporáneo, a pesar de que por el pueblo no aparecía periódico alguno. Pero el hombre intuía lo que se nos venía encima.

Claro, había que soñar con un futuro más agradable. Pero el futuro estaba lejos. Siempre había un tío, un primo o un conocido que había encontrado trabajo en alguna capital. Allí hacía falta mano de obra para la industria y la construcción. Lo del sector servicios, esa cosa indefinible con la que nos ganamos la vida la gente de las grandes ciudades llegaría después, con los tremendos avances que estamos viviendo.

En aquella época todo lo que fuera 'desarrollo' era bueno para salir de una situación que distaba poco de la Edad Media, cuando el sur del Duero fue repoblado por gentes del norte.

Del medio millar de habitantes que tenían los pueblos de media, quedan ahora apenas la décima parte. No solo las guerras arrasan los territorios.

Se abandonó el cereal del valle porque era poco rentable y se abandonaron los montes donde los cerdos subían a la montañera. Quedan cuatro prados en los que

los más resistentes, los que siguen pegados a la tierra, crían vacas de excelente carne.

En un cuento muy hermoso, 'Nos dieron la tierra', como todos de 'El llano en llamas', Juan Rulfo relata que tras la 'Revolución', con la reforma agraria, les dieron terrenos a los desheredados, pero cuando los vieron los recién llegados comprobaron que eran secarrales improductivos, llanuras tórridas donde el salvazo no llegaba al suelo porque se evaporaba antes.

Ahora resulta que tenía razón el vecino ilustrado. Sí, en aquella tierra miserable había algo de valor. No hay uranio, o no lo han encontrado de momento, pero sí parece que en esas duras rocas graníticas hay materiales valiosos como el feldespato, algo que necesita el desarrollo en algún lugar del mundo. A nosotros no nos dieron la tierra, nos expulsaron de ella. Y ahora, para extraer mineral, quieren reventar lo poco que ha quedado.

Al proyecto lo llaman Polonia, nombre de caritativa actualidad. Quieren parcelar los montes del Valle del Corneja, al oeste de Ávila, en los pueblos de Santa María del Berrocal, El Mirón, Collado del Mirón, Becedillas y Malpartida de Corneja. Pero esas aldeas vaciadas hace décadas, dormidas a los pies de la Sierra de Gredos, se agitan ahora contra la barbarie.

Muchos de los descendientes de las gentes que poblaron esos lugares hemos nacido lejos. Somos, de alguna manera, exiliados, porque siempre estarán en nuestra memoria los meses que pasábamos allí, sin radio, sin televisión, sin móvil, simplemente inmersos en aquella naturaleza dura, pero hermosa, en donde habían sobrevivido y se habían reproducido nuestros mayores, de genes graníticos, tan pegados a la orografía como ese mineral que ahora quieren extraer.

No, no hemos aprendido nada de la pandemia. Hace dos años, algunos iluminados decían que esto debía parar o que habría que frenar un desarrollo sin sentido, que destruye en este momento ríos, montañas y paisajes en cualquier lugar del mundo. Una globalización en la que los virus viajan en avión de un extremo a otro del maltratado planeta, en primera clase y con aire acondicionado.

Ahora, en este caso, quieren reventar los montes, ese paisaje abandonado que se va reconvirtiéndose en bosque, que vuelve a su estado natural, por donde hoazan los jabalíes, pero que sirve al menos a la naturaleza, a los que quieren pasear respirando ese aire fino, limpio, inigualable.

El progreso nos arrebató la población y ahora nos quieren quitar lo único que nos queda, sacar el mineral por pistas polvorientas, llevarlo a otros lugares y hundirnos más en la miseria. Los camiones pasarían de largo como la caravana de coches 'marshallianos' de la película de Berlanga, dibujando, no una estela de polvo, sino de destrucción.

Dejadnos al menos como estamos, porque el 'progreso' será de otros, no nuestro.

«El progreso nos arrebató la población y ahora nos quieren quitar lo único que nos queda»

La deducción en el IRPF por nacimiento en Castilla y León cuadruplica la media

● La Comunidad aplica 1.010 euros para el primer hijo, 1.475 para el segundo y 2.351 del tercero en adelante y anticipa una reducción de medio punto en el primer tramo autonómico de este impuesto

R. GARCÍA VALLADOLID

La Junta de Castilla y León mantiene su apuesta por un modelo fiscal moderado, y para llegar a él ofrece una serie de deducciones fiscales que están holgadamente por encima de las que se aplican en otras comunidades autónomas en la misma materia. Así, una de las que más destaca es la deducción por nacimiento, aplicable también en caso de adopción, y que en el caso del primer hijo llega casi a cuadruplicar la media de las once comunidades que también lo aplican en España.

Esto, traducido a cifras concretas, significa que un castellano y leonés podrá deducirse en su declaración de la renta, incluida la que presente durante la actual campaña y correspondiente al año 2021, 1.010 euros por su primer hijo nacido o adoptado, mientras que la media del resto de autonomías es de solo 270 euros. Igualmente, para el segundo y del tercer hijo en adelante la deducción es de 1.475 y 2.351 euros, respectivamente, frente a los 600 y 910 de la media nacional.

Pero esta no es la única deducción en el Impuesto de la Renta de las Personas Físicas que existe en Castilla y León. En total la lista abarca una veintena, a las que se suman otros dos beneficios cuya normativa se encuentra en fase de proyecto de Ley con carácter de urgencia y que, según las estimaciones de la Junta, se podrán aplicar para el ejercicio de 2022, cuando se realice la declaración al año que viene.

Esto supondrá una reducción de medio punto en el tramo mínimo más bajo del del IRPF. Pasará del 9,5 al 9%, situándose solo por detrás de Madrid, donde se establece en el 8,5%. De esta forma, y a modo de ejemplo, el consejero de Economía y Hacienda, Carlos Fernández Carriedo, explicó ayer que en una declaración con una renta liquidable de 25.000 euros y con un hijo en tributación individual, la cuota será de 2.115 euros, frente a los 2.290 de la comunidad con el tipo mínimo más alto. Esto, a su vez, se traduce en un ahorro anual de 175 euros, o 700 en cuatro años.

DEDUCCIONES APLICABLES AL IRPF EN CASTILLA Y LEÓN

1	Nacimiento o adopción	1.010 euros por el primer hijo, 1.475 por el segundo y 2.351 por el tercero y siguientes
2	Nacimiento o adopción múltiple	Las cuantías anteriores se incrementan un 50% si son de dos hijos y en un 100% si son de tres o más
3	Gastos de adopción	784 euros por adopción nacional y 3.625 por adopción internacional
4	Discapacidad del contribuyente	300 o 656 euros en función del grado de discapacidad y la edad
5	Nacimiento o adopción para familias con un hijo con discapacidad	Se duplicarán las cuantías por nacimiento o adopción que correspondan
6	Adaptación de la vivienda a personas con discapacidad	El 15% de lo invertido, con un máximo de 20.000 euros
7	Familia numerosa	500 euros con carácter general o 1.000 euros si alguno de los miembros tiene discapacidad. 820 euros adicionales a partir del cuarto hijo
8	Gastos de guardería	El 100% de los gastos, con el límite de 1.320 euros anuales
9	Cuidado de menores en el domicilio por empleador de hogar	Deducción del 30% de los gastos satisfechos al empleado que se haga cargo de un menor de 4 años en el domicilio, con límite de 322 euros; y la deducción del 15% del pago a la Seguridad Social por ese empleado, con un límite de 300 euros.
10	Incrementada del 35% por nacimiento o adopción en el medio rural	1.363 euros por el primer hijo, 1.991 por el segundo y 3.173 euros por el tercero y siguientes
11	Adquisición de vivienda habitual en el medio rural por menores de 36 años	El 15% de las cantidades de adquisición o rehabilitación, con un máximo de 1.356 euros
12	Arrendamiento de la vivienda habitual en el medio rural por menores de 36 años	El 25% del alquiler, con un límite de 612 euros
13	Cantidades invertidas en rehabilitación de viviendas rurales destinadas a su alquiler	El 15% de las cantidades invertidas, con un máximo de 20.000 euros
14	Cantidades destinadas al alquiler de viviendas por jóvenes menores de 36 años	El 20% del alquiler de la vivienda habitual, con un límite de 459 euros
15	Inversión en instalaciones medioambientales	El 15% de la inversión, con un máximo de 20.000 euros
16	Cantidades invertidas en vehículos eléctricos, híbridos enchufables y de autonomía extendida	El 15% hasta un máximo de 4.000 euros
17	Donaciones a fundaciones de Castilla y León para la recuperación del patrimonio	El 15% de las donaciones
18	Cantidades invertidas para la recuperación del patrimonio cultural y natural	El 15% de las cantidades invertidas
19	Cantidades destinadas a entidades que desarrollen I+D+i	El 15% de las cantidades donadas a universidades públicas, fundaciones o instituciones de +D+i
20	Cantidades invertidas en sociedades que destinen financiación a proyectos de inversión	El 20% de las cantidades invertidas, con un límite máximo de 10.000 euros

FUENTE: Consejería de Economía y Hacienda

EL MUNDO DE CASTILLA Y LEÓN

A falta de conocer los resultados del ejercicio de 2021, según indican desde la Consejería de Economía y Hacienda, en el IRPF de 2020 se declararon más de 133.000 deducciones

autonómicas y se solicitaron 11.000 subvenciones por deducciones no aplicadas, por un importe cercano a los 73 millones de euros.

En esas deducciones, además de la

ya mencionada por natalidad o adopción, hay muchas otras, como la deducción por nacimiento o adopción múltiple en la que las cuantías de la deducción por natalidad se incre-



Carlos Fernández Carriedo. ICAI

mentarán un 50% si son de dos hijos y en un 100% si son de tres o más. Adicionalmente podrán aplicar 901 euros en los dos ejercicios siguientes al nacimiento o la adopción.

También en este sentido, se contempla una deducción por gastos de adopción, con 784 euros para sufragar los gastos de adopción nacional y 3.625 euros si fuera una adopción internacional.

En el caso de las personas con discapacidad, si este es el caso del contribuyente, la deducción varía entre los 300 o los 656 euros, en función del grado de discapacidad y de la edad que tenga. Asimismo, para familias con un hijo con discapacidad, se duplicarán las cuantías por nacimiento o adopción que correspondan.

También se incluye en este apartado la deducción por adaptación de la vivienda a personas con discapacidad, que permite desgravarse el 15% de lo invertido con un máximo de 20.000 euros.

En el caso de las familias numerosas, existe la posibilidad de que se deduzcan de la renta 500 euros con carácter general o 1.000 euros si alguno de los miembros tiene alguna discapacidad. Además de 820 euros adicionales a partir del cuarto hijo.

También dentro de esta batería de medidas que la Junta agrupa como de «protección de la familia», se contempla una deducción del 100% de los gastos de guardería, con el límite de 1.320 euros anuales.

En relación con esto, las deducciones para el cuidado de menores en el

PASA A PÁGINA SIGUIENTE

VIENE DE PÁGINA ANTERIOR

domicilio por empleado de hogar se pueden aplicar, al ser compatibles, la deducción del 30 % de los gastos satisfechos al empleado del hogar que se haga cargo de un menor de 4 años en el domicilio, con un límite de 322 euros; y la deducción del 15 % de las cantidades satisfechas a la seguridad social por ese empleado del hogar, con un límite de 300 euros.

También existe una deducción incrementada del 35 % por nacimiento o adopción en el medio rural, que se verá incrementada en más de un 40 % respecto a la general (actualmente en tramitación en el Proyecto de Ley de Rebaja Impositiva Urgente). De esta manera, este año las familias residentes en el medio rural que tengan un hijo podrán deducirse 1.363 euros por el primero, 1.991 euros por el segundo y 3.173 euros por el tercero y siguientes.

Por adquisición de la vivienda habitual en el medio rural, los jóvenes menores de 36 años que la compren en este contexto podrán deducirse un 15 % de las cantidades satisfechas para su adquisición o rehabilitación, con un máximo de 1.356 euros. En el caso del arrendamiento de la vivienda habitual en el medio rural por jóvenes menores de 36 años, podrán deducirse un 25 % del alquiler con un límite de 612 euros.

En lo que atañe a la deducción en el IRPF por cantidades invertidas en la rehabilitación de viviendas rurales destinadas a su alquiler, está contemplado el 15 % de las cantidades invertidas, con un máximo de 20.000 euros.

Además, en el caso del alquiler de vivienda por jóvenes menores de 36 años, la deducción será del 20 % de las cantidades satisfechas por el alquiler de la vivienda habitual con un límite de 459 euros.

En Castilla y León se puede optar también a una deducción en el IRPF por la inversión en instalaciones medioambientales, del 15 % de las cantidades invertidas en instalaciones de energías renovables, con un máximo de 20.000 euros.

Relacionada con la anterior, existe otra deducción por la compra de vehículos eléctricos, híbridos enchufables y de autonomía extendida, con la que el contribuyente podrá deducirse el 15 % hasta un máximo de 4.000 euros.

En materia de patrimonio cultural y natural, permitirán su deducción las cantidades donadas a fundaciones de Castilla y León en un 15 %, mismas condiciones que se aplican en las cantidades destinadas a tal fin.

También están contempladas deducción por cantidades destinadas a entidades que desarrollen I+D+i, de nuevo con un 15 %, mientras que las cantidades invertidas en sociedades que destinen financiación a proyectos de inversión serán deducibles en un 20 % con un límite máximo de 10.000 euros.

La Junta abre oficinas para presentar la declaración de la renta en 81 municipios

Este servicio se ubicará en espacios cedidos por 78 ayuntamientos, mientras que en Aranda, Miranda y Ponferrada se instalará en edificios propios de la administración autonómica

R. GARCÍA VALLADOLID

Hasta 81 municipios de Castilla y León contarán desde ayer y durante todo junio de unas oficinas implantadas por la Junta en las que los ciudadanos recibirán ayuda a la hora de elaborar y presentar su declaración de la renta del año 2021. Estas unidades, que son el resultado de la colaboración entre la administración autonómica y la Agencia Tributaria, supondrán un servicio de atención presencial que se prestará gracias a los 43 técnicos con los que contará la Consejería de Economía y Hacienda y que actuarán de manera itinerante para llegar a todos los municipios.

El servicio que presta la Consejería de Economía y Hacienda consiste en la confección de declaraciones a través del sistema Renta Web, así como en la atención de todo tipo de consultas formuladas por los contribuyentes relativas a los distintos tipos de declaraciones de renta, y la información de las deducciones autonómicas propias de Castilla y León y las solicitudes 'S08' de abono de deducciones autonómicas.

Para poder acercar este servicio a los vecinos de municipios donde habitualmente no está presentes la Agencia Tributaria y la Consejería de Economía y Hacienda a través de sus sedes, en 2022 se han renovado los convenios de colaboración con los 78 ayuntamientos que prestan sus instalaciones para tal fin, habilitando dependencias del propio Consistorio. En el caso de los tres municipios restantes, como son Aranda de Duero, Miranda de Ebro y Ponferrada, el asesoramiento a los contribuyentes se realizará en instalaciones propias de la Junta desde este martes y hasta el próximo 30 de junio.

Municipios participantes en la Campaña de la Renta del IRPF

ÁVILA	▶ Cistierna	▶ Riaza
▶ Arévalo	▶ Bembibre	▶ Coca
▶ Arenas de S. Pedro	▶ Sahagún	SORIA
▶ Sotillo de la Adrada	▶ Toreno	▶ Almazán
▶ Cebreros	▶ Ponferrada	▶ El Burgo de Osma
▶ El Barco de Ávila	PALENCIA	▶ Ólvega
▶ Navas del Marqués	▶ Venta de Baños	▶ San Leonardo de Yagüe
▶ El Tiemblo	▶ Guardo	▶ San Esteban de Gormaz
▶ Piedrahita	▶ Carrión de los Condes	▶ Arcos de Jalón
▶ Candeleda	▶ Cervera de Pisuerga	▶ Covalada
BURGOS	▶ Paredes de Nava	▶ Ágreda
▶ Briviesca	▶ Herrera de Pisuerga	VALLADOLID
▶ Medina de Pomar	▶ Baltanás	▶ Íscar
▶ Lerma	▶ Saldaña	▶ Tordesillas
▶ Roa	SALAMANCA	▶ Peñafiel
▶ Belorado	▶ Peñaranda de Bracamonte	▶ Olmedo
▶ Salas de los Infantes	▶ Guijuelo	▶ Matapozuelos
▶ Villarcayo	▶ Alba de Tormes	▶ Medina de Rioseco
▶ Villadiego	▶ Fuentes de Oñoro	▶ Tudela de Duero
▶ Melgar de Fomental	▶ Ledesma	▶ Mojados
▶ Quintanar de la Sierra	▶ Lumbrales	▶ Villalón de Campos
▶ Aranda de Duero	▶ Vitigudino	▶ Pedrajas de S. Esteban
▶ Miranda de Ebro	▶ Fuente de San Esteban	ZAMORA
LEÓN	SEGOVIA	▶ Toro
▶ Villablino	▶ Cuéllar	▶ Puebla de Sanabria
▶ Fabero	▶ El Espinar	▶ Fuentesaúco
▶ La Bañeza	▶ Sepúlveda	▶ Bermillo de Sayago
▶ Carracedelo	▶ Cantalejo	▶ Alcañices
▶ Pola de Górdón	▶ Sta. M ^a la Real de Nieva	▶ San Cristóbal de Entreviñas
▶ Valencia de D. Juan	▶ Carbonero el Mayor	▶ Villalpando

FUENTE: Consejería de Economía y Hacienda EL MUNDO DE CASTILLA Y LEÓN

Uno de los principales objetivos de la puesta en marcha de este servicio no es solo ofrecer una oficina de atención al contribuyente en 81 municipios donde habitualmente no está disponible, si no que también los castellanos y leoneses que viven alrededor de estas localidades también puedan recibir asesoramiento tributario en caso de necesitarlo, siempre de manera presencial y sin tener que realizar grandes desplaza-

mientos.

La prueba del éxito de este mecanismo es que se viene realizando desde el año 1998, y actualmente se puede solicitar cita previa a través de la web de la Agencia Tributaria, de su app y del teléfono 915530071.

En cuanto a esa relación de municipios que durante este mes contarán con una 'oficina provisional' para elaborar y presentar la declaración de la renta, se reparten de

manera bastante homogénea por todas las provincias de Castilla y León, siendo Burgos la que más acapara, con doce, y Zamora la que menos, con siete.

En Ávila, el servicio está disponible en Arévalo, Arenas de San Pedro, Sotillo de la Adrada, Cebreros, El Barco de Ávila, Navas del Marqués, El Tiemblo, Piedrahita y Candeleda. En la provincia burgalesa, las localidades elegidas son Briviesca, Medina de Pomar, Lerma, Roa, Belorado, Salas de los Infantes, Villarcayo, Villadiego, Melgar de Fernamental, Quintanar de la Sierra, Aranda de Duero y Miranda de Ebro; mientras que en León son Villablino, Fabero, La Bañeza, Carracedelo, Pola de Górdón, Valencia de Don Juan, Cistierna, Bembibre, Sahagún, Toreno, y Ponferrada.

En Palencia, Venta de Baños, Guardo, Carrión de los Condes, Cervera de Pisuerga, Paredes de Nava, Herrera de Pisuerga, Baltanás y Shadaña; en Salamanca, Peñaranda de Bracamonte, Guijuelo, Alba de Tormes, Fuentes de Oñoro, Ledesma, Lumbrales, Vitigudino y Fuente de San Esteban; y en Segovia, Cuéllar, El Espinar, Sepúlveda, Cantalejo, Santa María la Real de Nieva, Carbonero el Mayor, Riaza y Coca.

En la provincia de Soria, las oficinas se instalarán en Almazán, El Burgo de Osma, Ólvega, San Leonardo de Yagüe, San Esteban de Gormaz, Arcos de Jalón, Covalada y Ágreda; en Valladolid, en Íscar, Tordesillas, Peñafiel, Olmedo, Matapozuelos, Medina de Rioseco, Tudela de Duero, Mojados, Villalón de Campos y Pedrajas de San Esteban; y finalmente en Zamora, en Toro, Puebla de Sanabria, Fuentesaúco, Bermillo de Sayago, Alcañices, San Cristóbal de Entreviñas y Villalpando.

Las empresas que cuentan con el respaldo de Iberaval obtienen un 11% más de crédito

J. J. Á. VALLADOLID

Las empresas que tienen el respaldo de Iberaval obtienen un 11 % más de crédito que las que acuden a entidades bancarias a solicitar préstamos. El apoyo de la sociedad de garantía continúa siendo un elemento «diferencial» para que los empresarios obtengan una mayor financiación. Iberaval destaca en el III Informe Evaluación de la actividad económica y financiera los beneficios que reciben las empresas que solicitan créditos a través de la sociedad de garantía. Este informe,

elaborado por expertos en sociedades de garantía de la Universidad Loyola Andalucía, refleja que las empresas que cuentan con el apoyo de Iberaval tienen mayor financiación, en particular a largo plazo.

El director general de Iberaval, Pedro Pisonero, destaca el compromiso que la entidad viene demostrando para ser útiles a las pymes, autónomos y emprendedores. Durante la presentación del informe, Pisonero estuvo acompañado por dos profesores de la Universidad Loyola, Horacio Molina

(Economía financiera) y Mariano Carbonero (Estadística). Los proyectos que tuvieron el respaldo de Iberaval pudieron financiarse con un 11 % más de crédito en 2019. En 2019 Iberaval realizó 4.458 operaciones de crédito por un importe que superó los 318 millones de euros.

Las empresas que accedieron a un crédito gracias a Iberaval lograron un incremento adicional en recursos a largo plazo de casi un 16 % frente al resto y las compañías que optaron por el corto plazo -

tiempo inferior a un año- obtuvieron un diferencial del 6,26 % frente a otras pymes, según el estudio.

Los profesores que han elaborado este informe resaltan que el crédito adicional permite a las empresas «generar nuevas inversiones, obtener más ingresos y crear más empleo». Así lo indicó Horacio Molina en la presentación. Mariano Carbonero hizo referencia al «plus» que Iberaval «aporta» a las empresas. Ambos resaltaron la exigencia que requiere este proceso para sacar conclusiones.

Educación impulsa la FP con 48 nuevos ciclos de formación en Castilla y León

León, Burgos y Valladolid acaparan la mitad de los cursos / Lucas resalta la «vinculación» que tienen con el empleo y la importancia para «retener talento» en la Comunidad

JOSÉ JAVIER ÁLAMO VALLADOLID
Educación impulsa la Formación Profesional con 48 nuevos ciclos en Castilla y León. La consejera Rocio Lucas destacó ayer que es «la mayor oferta» en FP desde las transferencias de Educación. Esta apuesta de la Junta abarca 22 ciclos de Grado Superior, 15 de Grado Medio, 8 Básicos y 3 de Régimen Especial. Lucas concede una gran importancia a la «vinculación» que los ciclos tienen con el empleo y resalta asimismo la importancia para «retener talentos».

La oferta del Gobierno Regional para darle un nuevo impulso a la Formación Profesional permitirá a los alumnos ampliar sus conocimientos en diferentes especialidades. Algunos de los ciclos incluidos en el Grado Superior son Higiene Bucodental, Energías Renovables, Gestión y Alojamientos Turísticos, Estilismo y Dirección de Peluquería y Desarrollo en Aplicaciones Multiplataforma. Por lo que se refiere a los ciclos de Grado Medio, uno de ellos es Elaboración de Productos Alimenticios y otro Instalación y Amueblamiento. En el Grado Básico se puede cursar, entre otros, el ciclo de Informática y Comunicaciones. A los 45 ciclos ofertados por Educación hay que añadir otros tres correspondientes a enseñanzas elementales y profesionales de música y enseñanzas deportivas que incluyen formación para técnico en Barrancos, Escalada y Media Montaña.

Otros de los ciclos de Formación Profesional ofertados por la Junta son Construcción, Acondicionamiento Físico, Marketing y Publicidad, Soldadura y Calderería, Dirección de Servicios de Restauración, Cuidados Auxiliares de Enfermería, Aprovechamientos Forestales, Fabricación y Montaje, Instalaciones Electrotécnicas y Mecánica, Administración y Finanzas (on line), Radioterapia y Dosimetría.

León, Burgos y Valladolid acaparan la mitad de estos 48 nuevos ciclos. La provincia leonesa albergará cuatro ciclos de Grado Superior, dos de Grado Medio y dos Básicos, a los que se suma otro de Régimen Especial aplicado a enseñanzas musicales. La oferta en Burgos incluye dos ciclos de Grado Superior y tres de Medio y Básico, mientras que en Valladolid podrán cursarse tres estudios de Grado Superior, dos de Grado Medio y otro de Grado Básico, a los que se añaden otros dos ciclos de enseñanzas musicales y deportivas. El resto de ciclos se impartirán en Salamanca (6), Segovia (5), Ávila (4), Palencia, Zamora (ambas con 3) y Soria (2).

NUEVA OFERTA DE FP Y ENSEÑANZAS DE RÉGIMEN ESPECIAL

	CENTRO EDUCATIVO	CICLO FORMATIVO
ÁVILA		
Arenas de San Pedro	CIFP de Arenas de San Pedro	Higiene bucodental
Ávila	CIFP Ávila	Elaboración de productos alimenticios
Ávila	IES Jorge Santayana	Gestión de alojamientos turísticos
Las Navas del Marqués	IES María de Córdoba	Aprovechamientos forestales
BURGOS		
Aranda de Duero	CIFP Santa Catalina	Asistencia a la dirección
Burgos	CIFP Simón de Colonia	Instalaciones electrotécnicas y mecánica
Burgos	CIFP Simón de Colonia	Energías renovables
Burgos	IES Diego Marín Aguilera	Instalación y amueblamiento
Lerma	IES Valle del Arlanza	Instalaciones electrotécnicas y mecánica
Miranda de Ebro	CIFP Río Ebro	Informática y comunicaciones
Miranda de Ebro	CIFP Río Ebro	Mantenimiento de material rodante ferroviario
Villarcayo	IES Merindades de Castilla	Cocina y gastronomía
LEÓN		
La Bañeza	IES Omia	Higiene bucodental
La Robla	IES Ramiro II	Guía en el medio natural y de tiempo libre
León	CIFP Ciudad de León	Gestión de alojamientos turísticos
Ponferrada	CIFP de Ponferrada	Administración y finanzas (online)
Sta. María del Páramo	IES Valles del Luna	Fabricación y montaje
Veguellina de Órbigo	IES Río Órbigo	Comercialización de productos alimentarios
Villabalter	IES San Andrés	Servicios Comerciales
Villabalter	IES San Andrés	Desarrollo de Aplicaciones Multiplataforma (online)
Astorga	Conservatorio Ángel Barja	Percusión
PALENCIA		
Palencia	CIFP Camino de la Miranda	Radioterapia y dosimetría
Palencia	IES Virgen de la Calle	Servicios en restauración
Venta de Baños	IES Recesvinto	Elaboración de productos alimenticios
SALAMANCA		
Salamanca	CIFP Río Tormes	Mantenimiento aeromecánico de aviones con motor de turbina
Salamanca	CIFP Rodríguez Fabrés	Construcción
Salamanca	CIFP Rodríguez Fabrés	Guía, información y asistencia turística
Salamanca	IES Mateo Hernández	Acondicionamiento físico
Salamanca	IES Venancio Blanco	Marketing y publicidad
Sta. Marta de Tormes	IES Gonzalo Torrente Ballester	Informática y comunicaciones
SEGOVIA		
Ayllón	IES Sierra de Ayllón	Sistemas microinformáticos y redes
Cuellar	IES Duque de Alburquerque	Sistemas electrotécnicos y automatizados
Nava de la Asunción	IES Jaime Gil de Biedma	Sistemas microinformáticos y redes
Segovia	CIFP Felipe VI	Dirección de servicios de restauración
Segovia	CIFP Felipe VI	Estilismo y dirección de peluquería
SORIA		
Ólvega	IESO Villa del Moncayo	Soldadura y calderería
Soria	CIFP La Merced	Agencias de Viajes y Gestión de Eventos
VALLADOLID		
Valladolid	IES La Merced	Energías renovables
Valladolid	IES Ramón y Cajal	Estilismo y dirección de peluquería
Valladolid	IES Ribera de Castilla	Informática de Oficina
Valladolid	IES Ribera de Castilla	Sistema microinformáticos y redes (online)
Valladolid	IES Ribera de Castilla	Instalación y amueblamiento
Valladolid	IES Ribera de Castilla	Desarrollo de aplicaciones multiplataforma
Valladolid	Conservatorio de Música	Viola da Gamba
Valladolid	IES Condesa Eylo Alfonso	Técnico Deportivo en Barrancos, Escalada y en Media Montaña
ZAMORA		
Benavente	IESO Los Salados	Cuidados auxiliares de enfermería
Zamora	CIFP Ciudad de Zamora	Guía, información y asistencia turística
Zamora	IES María de Molina	Anatomía patológica y citodiagnóstico

FUENTE: Consejería de Educación.

EL MUNDO DE CASTILLA Y LEÓN

La consejera hizo hincapié ayer en la importancia que tiene para Castilla y León que la mayoría de los alumnos que se matriculen en estos nuevos ciclos puedan acceder a un puesto de trabajo en la Comunidad. «El hecho de que prácticamente el 96% de los que se forman

se quede trabajando en este caso en Castilla y León nos hace seguir apostando por la enseñanza de FP», informa Europa Press. Lucas destacó asimismo ayer la importancia que tiene para la región que una buena parte de estos alumnos permanezca en la localidad y en la

provincia donde se están formando. «Esto nos hace seguir apostando por esta formación, como mecanismo no solamente formativo sino también de retención del talento. Y, en este caso, luchar con este aspecto fundamental que tenemos que es el reto demográfico», concluyó.

El dato

11%

bajaron las ventas de coches en mayo respecto a 2021

La crisis de los microchips y el contexto económico continúan lastrando las matriculaciones de turismos y todoterrenos, que cayeron prácticamente un 11% en mayo en comparación con el mismo mes de 2021.

13%
suben las ventas de vehículos eléctricos



La empresa

vodafone

Vodafone ha anunciado que lanzará a partir de otoño una tarifa de luz, con energía 100% renovable y sin permanencia, con la que echa a andar un negocio energético que ya empezó a fraguar el año pasado.

La balanza

Elon Musk, director ejecutivo de Tesla, ha enviado una carta -que este miércoles circulaba por las redes sociales- a los empleados de la marca de coches eléctricos en la que les exige regresar al trabajo presencial o marcharse de la compañía.



España recibió en abril 6,1 millones de turistas internacionales que gastaron 6.900 millones de euros, en torno a diez veces más que un año antes y cerca en ambos casos de las cifras prepandemia, que sí se han superado en Canarias.

► Se prorrogan hasta el 30 de septiembre las ayudas al combustible y la luz. El Gobierno presume de «la rebaja fiscal más importante que nunca se ha acometido»

El descuento de 20 céntimos por litro no se limitará por renta

A. Martínez/J. de Antonio

El contexto económico adverso no ha cambiado y el plan de choque de medidas contra la crisis propiciada por la guerra de Ucrania vencia a finales de este mes de junio. Por eso, el presidente del Gobierno anunció ayer, en su intervención en el Congreso de los Diputados ante la Interparlamentaria del PSOE, que el Consejo de Ministros prorrogará tres meses más el decreto para paliar las consecuencias de la guerra en Ucrania, hasta finales de septiembre.

Ya desde Bruselas, tras participar en el Consejo Europeo, el jefe del Ejecutivo dejó entrever la prorroga de las medidas, al asegurar que se estaba trabajando, desde el Ministerio de Hacienda y el equipo económico del Gobierno, para dar «una respuesta antes del fin de su vigencia». Ayer, Sánchez lo solemnizó, dejando además, un dardo al PP: «Aver si esta vez tenemos más suerte y los que dicen que aman a España, lo demuestran amando a los españoles y aprobando medidas que les beneficien». El Gobierno tuvo serias di-

Subida salarial «racional» para los funcionarios

► «Pronto convocaremos una reunión con los sindicatos para acordar una senda de subida de las nóminas de los empleados públicos para los próximos tres años que permita, por una parte, ser capaces de acompañar esos salarios, pero, por otra parte, no desarrollar ninguna iniciativa que pueda profundizar en la inflación» y que se haga «de forma racional». Con este tono de advertencia, la ministra de Hacienda y Función Pública, María Jesús Montero, anunció ayer que esta negociación con los empleados públicos se abordará en el marco de las negociaciones de los Presupuestos de 2023, y que podrá incluir alguna medida que «impacte en el ejercicio en curso».

ficultades para sacar adelante el primer paquete de medidas, que salió adelante gracias al voto de EH Bildu.

Las iniciativas que conforman el plan de choque se dividen en cinco ejes: ayudas a familias y trabajadores, apoyo al tejido económico y empresarial, ciberseguridad, respaldo al transporte y en materia energética. En los tres primeros meses que han estado vigentes implicaron un coste de 16.000 millones de euros. Este plan de choque, junto a la excepción ibérica, que todavía no se ha puesto en marcha por la excesiva burocracia y por el visto bueno final que no acaba de llegar de Bruselas, suponen la principal apuesta del Ejecutivo de Sánchez para lograr embriagar una inflación galopante, que parece no remitir pese a los esfuerzos gubernamentales, a tenor del último dato del IPC: un 8,7% en el mes de mayo.

Además de no haber tenido apenas efecto en su primer trimestre de vigencia, lo cierto es que hay bonificaciones como la del combustible, que se han visto superadas por la subida de precios, dejando sin efecto el descuento de 20 céntimos por litro. Ahora se prorrogarán tres meses más esta y otras

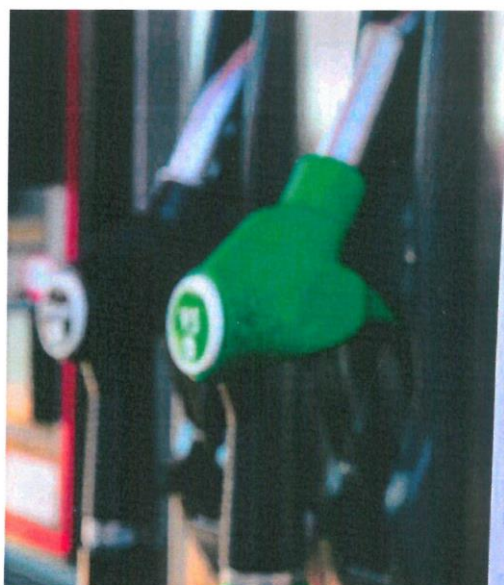

El precio de los carburantes está en máximos históricos

iniciativas como las rebajas fiscales para abaratar el precio de la electricidad, el establecimiento de un límite del 2% a las revisiones de los alquileres, el aumento del 15% en la cuantía del Ingreso Mínimo Vital o una extensión del bono social eléctrico para beneficiar a 600.000 familias más, con lo que se cubrirá a casi dos millones de hogares.

Garzón afirma que el Gobierno estudia hacer más selectiva la bonificación y Montero lo desmiente

Pero este anuncio presidencial, que Sánchez pretendía vender como otro gran éxito de su política social, volvió a abrir grietas de comunicación y posicionamiento entre los socios de Gobierno. Mientras la ministra de Hacienda, María Jesús Montero, destacaba que la de la energía y los carburantes son «la rebaja fiscal más importante que nunca ha acometido un Gobierno», el ministro de Consumo, Alberto Garzón, volvió a lanzar un «mensaje cifrado» a su homólogo en el Ejecutivo, defendiendo que se «está estudiando y negociando» introducir una mayor progresividad en la bonificación del combustible, incluí-

Opinión

Cereal caro y escaso

César Lumbreras

Ha comenzado la campaña de siega de cereales de otoño-invierno, entre los que destacan los trigos y las cebadas. Y han aparecido ya las primeras previsiones de cosecha. De acuerdo con las estimaciones

que hizo públicas ayer la Asociación Agraria-Jóvenes Agricultores (ASAJA), se recogerán entre 15 y 15,5 millones de toneladas. En caso de confirmarse estas cifras, nos encontraríamos con un recorte del 21 por ciento en relación con la producción oficial del año pasado, o sea 4,1 millones de toneladas menos. Las altas temperaturas y la falta de lluvia de las últimas semanas se han llevado por delante una parte importante de las expectativas que existían hace un mes. En otros países europeos, como Francia y Alemania, la sequía también ha causado estragos. Todo ello se suma a la situación creada por la invasión de Ucrania por parte de Rusia, dos países que figuran entre los graneros

del mundo, y sus repercusiones, tanto en la producción como en el comercio internacional de estas materias primas básicas en la alimentación humana y animal. En estos momentos todavía estamos muy lejos de conocer las repercusiones reales de este conflicto en lo que respecta a las existencias que había en los almacenes ucranianos y en lo relativo a las siembras de esta campaña en ese país.

Las cifras hablan por sí solas. Los precios del trigo en Chicago han subido más del 75 por ciento en relación con las cifras de finales de mayo de 2021, mientras que en París la cotización de este cereal casi se ha duplicado en un año. En el caso del maíz, los in-

crementos han sido menos acusados y oscilan entre el 22 y el 39 por ciento, respectivamente. Mientras tanto, en España los aumentos durante ese periodo han sido espectaculares. Ahí van algunos ejemplos: las cebadas han subido más del 70 por ciento en Zaragoza, el 80 por ciento en León y el 79 por ciento en Salamanca. El trigo para pienso se ha disparado alrededor del 70 por ciento, mientras que los duros lo han hecho en un 85 por ciento de media. Las subidas en maíz han sido de entre el 40 y el 45 por ciento. Con las previsiones de cosecha citadas y con las incógnitas en Ucrania no parece que se vayan a registrar bajadas significativas a corto plazo.

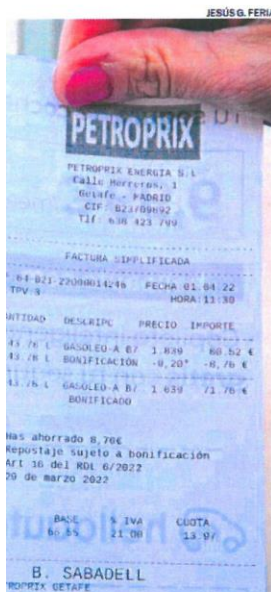

«Hoy somos más pobres que antes de la crisis energética»

►El gobernador del Banco de España propone compartir el gasto de la guerra entre los países

J. de Antonio. MADRID

«Hoy somos más pobres de lo que éramos antes del incremento de los precios energéticos. Hay una clara pérdida para el país. Y esta pérdida es ineludible». Con esta contundencia el gobernador del Banco de España, Pablo Hernández de Cos, dejó muy claro que la pandemia, el impacto de la guerra de Ucrania, los cuellos de botella de la distribución y la inflación galopante —«con una subyacente más alta de lo esperado»—, reconoció— ha desatado una «situación de incertidumbre» y una tormenta perfecta ante la cual «lo único que podemos hacer es repartir».

De Cos hizo esta reclamación en su comparecencia ante la Comisión de Asuntos Económicos del Congreso para analizar la situación económica de España tras la publicación del Informe Anual 2021 de la entidad supervisora. En ella, no eludió ningún aspecto y anunció que en unos días el Banco de España va a revisar a la baja sus previsiones de crecimiento para la economía española este año ante un «escenario de incertidumbre», para el que recomienda «moderación salarial» a través de un «pacto de rentas» que reparta la carga, y una



El gobernador del Banco de España, Pablo Hernández de Cos, ayer

política fiscal selectiva para las familias más vulnerables. El gobernador insistió en la necesidad de «implementar un plan de consolidación fiscal» una vez superada la pandemia y la guerra porque el actual nivel de deuda pública supone una «fuente de vulnerabilidades» y un obstáculo para la recuperación.

En este sentido, advirtió de que la ratio de deuda seguirá al alza si no se implementa «un plan de ajuste fiscal ambicioso». Y puso

un ejemplo clarificador: si el saldo estructural se reduce medio punto de PIB cada año, se podría reducir deuda al 82% del PIB en apenas dos décadas, en 2040.

Aunque el gobernador consideró positivas las medidas anticrisis y fiscales puestas en marcha el Gobierno, volvió a reiterar su advertencia de que éstas deben ser «temporales» y «focalizadas» en las necesidades de los hogares de rentas más bajas y empresas más vulnerables, que son los que más padecen el impacto de la inflación, teniendo en cuenta el endeudamiento público y el impacto asimétrico entre sectores, empresas y familias.

Para evitar una «realimentación del proceso inflacionista», De Cos pidió evitar el uso muy extendido de las cláusulas de indexación automáticas en las partidas de gasto, refiriéndose a los incrementos salariales y a la subida de las pensiones, sobre los que recomendó no indexarlos con la subida del IPC.

El responsable del Banco de España ha vinculado el retraso en la recuperación de la economía española frente al resto del área euro por su «especialización productiva», demasiado dependiente de los sectores que han estado más afectados por la crisis —turismo, comercio u ocio—, que han evolucionado «peor» respecto a otras regiones. Aunque no es la única causa. También recordó que esta brecha se refleja en otras ramas, como el comercio, el transporte, hostelería, construcción y actividades profesionales y administrativas, así como en las ramas industriales. Además, propone compartir el gasto de la guerra entre países europeos, abogando por «una respuesta fiscal común» de los países de la UE a los efectos de la invasión de Ucrania, que incluya «la mutualización del gasto público».

da en el decreto, para que esta medida «llegue a quienes verdaderamente lo necesitan y no al conjunto de la población». Sin embargo, Montero volvió a reprobar la declaración de Garzón y reafirmó que «no hay ningún detalle ni ninguna aproximación añadida a lo que ya se venía produciendo en el decreto anterior», por lo que descartó que la ayuda sea selectiva solo para los profesionales o para las economías vulnerables como reclamaba Garzón. Asimismo, apuntó que el Gobierno cree que es más conveniente dar ayudas directas a los productos en los que están creciendo los precios y bajar selectivamente la fiscalidad.

Hernández de Cos: «Somos más pobres»

El Banco de España pide que pensionistas y funcionarios estén en el pacto de rentas

DANIEL VIAÑA MADRID

Pablo Hernández de Cos fue muy claro al trasladar la compleja realidad y las implicaciones que tiene la desbocada inflación que sufre España: «Un bien que la economía española no produce, se ha encarecido», y la consecuencia es que «somos más pobres que antes». «La pérdida es ineludible, y lo único que podemos hacer es repartir la pérdida», subrayó ayer el gobernador del Banco de España durante su comparecencia en el Congreso para que sus señorías entiendan bien cuál es la situación real.

Y en ese «reparto de la pérdida», Hernández de Cos fue igualmente claro al afirmar que pensionistas y funcionarios también deben formar parte del pacto de rentas que se le está exigiendo a las empresas y trabajadores del sector privado. Esto es, que los sueldos públicos y las pensiones no deben subir al mismo ritmo que el IPC, algo que el Gobierno ya ha prometido en el segundo caso y que prevé aplicar a partir del próximo año en el primero.

«Si cada uno de los agentes económicos trata de eludir la pérdida de renta real, lo que va a provocar es una espiral inflacionista que va a generar efectos peores», siguió explicando el gobernador del Banco de España, para a continuación centrarse en el ámbito privado: «Si los empresarios trasladan todo a los

márgenes y los trabajadores quieren subidas salariales completas, acabará habiendo una mayor pérdida de bienestar», apuntó.

El máximo responsable del Banco de España también constató que, de hecho, los trabajadores ya están soportando «una pérdida de poder adquisitivo considerable en los últimos trimestres», aunque también apuntó que «hay un cierto agotamiento en este pacto de rentas implícito». Esto es, que es necesario, en su opinión, acelerar en ese pacto de rentas.

De vuelta a las pensiones, y consciente de que el Gobierno ya se ha comprometido a realizar esa indexación al IPC, Hernández de Cos también pidió más medidas dentro de la reforma del sistema que quiere llevar a cabo el ministro de Seguridad Social, José Luis Escrivá. Esto es algo que ya se apunta en el Informe Anual del Banco de España, y el propio Escrivá criticó los «pocos sofisticados» cálculos del organismo.

El gobernador, sin embargo, incidió en que «de acuerdo con las estimaciones del impacto las medidas adoptadas en la primera fase de la reforma, son necesarias medidas adicionales para equilibrar el sistema en el largo plazo». Además de las previstas para la segunda parte de la reforma y entre las que están el «desarrollo de los planes



El gobernador del Banco de España, Pablo Hernández de Cos, ayer en el Congreso de los Diputados. EUROPA PRESS

El gobernador del BdE constata que los trabajadores ya están perdiendo poder

Adelanta que el organismo aplicará una nueva rebaja en sus previsiones

de pensiones de empleo» o «la revisión de las bases máximas de cotización y de la pensión máxima», el BdE propone «analizar las consecuencias redistributivas y en términos de equidad intergeneracional de las distintas reformas planteadas, de modo que los eventuales ajustes en el sistema no recaigan desproporcionadamente en grupos de población concretos, como la población jubilada o las futuras cohortes de trabajadores».

Hernández de Cos también expuso el retraso en la recuperación que acumula España, algo que ya

expresó muy claramente el director general de Economía y Estadística, Ángel Gabilán. «Somos la gran economía europea que peor lo hemos hecho», dijo. Ayer, su superior convalidó esas palabras; explicó que «el nivel del PIB en España se encontraba, en el primer trimestre de 2022, 3,4 puntos porcentuales por debajo de sus registros pre pandemia, mientras que superaba este nivel en 0,5 puntos porcentuales en el caso del área del euro»; y adelantó que, este mismo mes, el Banco de España acometerá una nueva rebaja de previsiones.

«La mayor bajada de impuestos de la democracia»

Montero cifra el impacto de la rebaja fiscal sobre la luz en 12.000 millones hasta diciembre

DANIEL VIAÑA MADRID

La mayor bajada de impuestos de la democracia. Mayor a la que haya hecho nunca antes cualquier Gobierno. Así es como define la ministra de Hacienda, María Jesús Montero, la rebaja fiscal que su ministerio y, por lo tanto, el Ejecutivo de Pedro Sánchez ha aplicado sobre la factura de la luz.

«Estamos hablando de que son 7.000 millones, ya a fecha de 30 de junio, los que se han dejado de ingresar en las arcas públicas. Y si la medida se prorrogara hasta final de año, estamos hablando de 12.000 millones. Yo diría que es la rebaja fiscal más importante que nunca ha acometido un Gobierno. No estamos hablando de una me-

didada de ajuste. Estamos hablando de una medida con un impacto muy importante», ha afirmado Montero, antes de participar en la presentación de la medalla solidaria con Ucrania producida en la Fábrica Nacional de Moneda y Timbre.

La ministra respondía así al ser preguntada por la posibilidad de que se deflacte la tarifa del IRPF en sus tramos más bajos, que fue lo que propuso el PP y que, ayer, el ex ministro socialista Jordi Sevilla afirmó que sería conveniente aplicar. Montero ha vuelto a descartar totalmente esta opción.

«Es como mejor hemos creído que podemos combatir la inflación [con la rebaja sobre la factu-



Montero, ayer, en Madrid. EFE

ra de la luz], así como con la bonificación de la gasolina. Creo que es más conveniente dar ayudas directas a los productos que están incrementando los precios y bajar de forma selectiva la fiscalidad que no hacerlo de forma general», ha incidido Montero. Sobre esto último, la ministra se ha referido a las palabras del presidente Sánchez y ha insistido en que están trabajando en ampliar tres meses más las rebajas sobre los carburantes para todos los usuarios.

Con sus palabras, además, la ministra de Hacienda rechaza totalmente las acusaciones de que ha endurecido la política fiscal. Y sin duda es cierto que ha llevado a cabo una rebaja fiscal importante,

aunque también lo es que ha sido de manera obligada por las circunstancias excepcionales y que sigue ambicionando una profunda reforma fiscal que eleve de manera muy considerable los ingresos tributarios.

La también responsable de Función Pública ha adelantado que el Ministerio se sentará «pronto» a negociar la subida salarial de los funcionarios, y que la intención es abordar un plan plurianual como piden los sindicatos. «Queremos acordar con las organizaciones sindicales una subida salarial para los próximos tres años», ha apuntado María Jesús Montero.

Esto es algo que ya pactó el anterior ministro de Hacienda y Función Pública, Cristóbal Montoro, y que los trabajadores públicos exigen para tener una mayor estabilidad. Además, los sindicatos denuncian que desde la llegada de Pedro Sánchez a Moncloa no se ha producido ni una negociación salarial.

El Gobierno prorroga hasta septiembre la ayuda a los carburantes y la luz forzado por la inflación

Sánchez deberá someter al voto del Congreso un nuevo decreto que será «sustancialmente» igual al de marzo aunque con «ajustes o mejoras»

P. DE LAS HERAS/J. CAMARERO

MADRID. El Gobierno prorrogará las medidas del plan anticrisis aprobado el 29 de marzo y convalidado un mes después por el Congreso en una votación de infarto en la que Esquerra aprovechó para infligir un voto de castigo por el 'caso Pegasus'. Pedro Sánchez ya había dejado caer este martes en Bruselas que, a la vista de la duración de la guerra en Ucrania y del impacto en los precios, el Ejecutivo se estaba planteando mantener tres meses más, hasta el 30 de septiembre, las ayudas puestas en marcha y ayer confirmó ante su grupo parlamentario que así será.

«Somos el mismo Gobierno que hará todo lo que esté en su mano y más para proteger a las familias de los efectos de la guerra», dijo en una reunión celebrada en la Cámara baja, un día después de que se conociera que la inflación interanual de la zona euro alcanzó en mayo el mayor crecimiento de toda su serie histórica hasta situarse en el 8,1%, cuatro décimas más de lo previsto.

La posibilidad de tener que prorrogar medidas que ya han implicado la movilización de 16.000 millones de euros entre ayudas directas y créditos ICO y entre las que se incluyen la bonificación de 20 céntimos de euro por litro de combustible repostado, el mantenimiento de la rebaja de impuestos en el recibo de la luz, la limitación de la subida del precio de los alquileres a un 2%, o la subida en un 15% del Ingreso Mínimo Vital llevaba semanas sobre la mesa. La duda del Gobierno estaba en si convenía modular alguna de ellas; en concreto, la universalidad del descuento aplicado a los carburantes.

La ministra de Hacienda, María Jesús Montero, también confirmó ayer la intención del Gobierno. «No sería solo para transportistas, sino sería extender las medidas que ya han sido aprobadas y prorrogarlas por un periodo similar», explicó la responsable de las finanzas públicas. El coste del plan —excluidos los avales— para el erario asciende a 6.000 millones de euros, de los que 1.200 millones corresponden a la bonificación de los combustibles durante este trimestre.

En principio, según fuentes gubernamentales, el nuevo decreto en el que se está trabajando



El presidente del Gobierno, Pedro Sánchez, con la dirección del grupo parlamentario socialista ante el que realizó el anuncio. EP

será «sustancialmente» igual al anterior, aunque cabe la posibilidad de que incluya alguna novedad. «Vamos a analizar por si hubiera que hacer algún ajuste o mejora», apuntan desde la Moncloa. Unidas Podemos presiona ahora para ampliar el paquete con un fondo para ayuntamientos y comunidades que permita rebajar a 10 euros los abonos de transporte. El socio minoritario del Gobierno también reclama que las medidas se mantengan en vigor hasta final de año. Una posibilidad que en Economía descartan, para actuar en función de cómo evolucione la guerra y sus consecuencias económicas.

Sin tregua esta primavera

Con el primer paquete de ayudas en marcha, la evolución de los costes energéticos solo ha dado una pequeña tregua hasta me-

diados de abril. Desde entonces, los combustibles no han parado de subir, al igual que la luz.

La vicepresidenta económica, Nadia Calviño, había advertido de que el Ejecutivo pondría fin a la bonificación de los 20 céntimos si las petroleras absorbían esa ayuda y mantenían los precios. Dejó entrever la posibilidad de prorrogar el decreto pero ajustando esa subvención a los colectivos más vulnerables. «Si vemos que alguna hace que se mantengan los costes porque los operadores están subiendo precios y absorbiendo ayudas, la retiraremos», amagó. Hace una semana, la Comisión Nacional de los Mercados y la Competencia (CNMC) descartaba que los operadores estuvieran aprovechándose de la medida y engordando precios.

El contexto bélico anticipa un segundo semestre con precios

PRINCIPALES MEDIDAS

► **Bonificación.** El Estado ayuda con 0,15 euros por litro de combustible repostado, más otros cinco del operador.

► **Bono social.** Sus beneficiarios crecen en 600.000 al ampliarse los criterios de obtención. Se prorroga el IVA al 10% de la luz.

► **Ingreso Mínimo.** Incremento del 15% en las mensualidades.

► **Alquileres.** Se limita la actualización de la renta al 2%.

► **Despidos.** Prohibidos en empresas con ayudas públicas por el aumento de los costes energéticos.

que serán, si no récord, sí elevados. Ayer, el barril de Brent subió un 1% hasta los 117 dólares. Cuando el Ejecutivo aprobó el primer paquete de ayudas, cotizaba a 105. El litro de gasolina supera ya, de media, los dos euros, y el de diésel se encamina hacia los 1,90 euros. Esto es, 18 céntimos y cuatro céntimos más, respectivamente, que en abril.

Tras confirmar la prórroga, el Ejecutivo se aferra al último gran clavo ardiendo que puede moderar los costes energéticos: el plan para limitar el precio del gas en el mercado. La 'excepcionalidad ibérica' aún está siendo estudiada por la Comisión Europea. Fuentes gubernamentales apuntan a que será «pronto», incluso en «cuestión de días», cuando Bruselas avale la iniciativa para reducir la factura entre un 15% y un 20% y, con ello, la inflación.

El Banco de España pide acotar las medidas a los más vulnerables

JOSÉ M. CAMARERO

MADRID. El gobernador del Banco de España, Pablo Hernández de Cos, aprovechó su comparecencia ante la Comisión de Economía del Congreso para defender el diseño de las medidas para amortiguar la crisis económica «esté muy focalizado a sa-

tisfacer las necesidades de los agentes más vulnerables». Lo hizo precisamente horas después de que el presidente del Gobierno anunciara la prórroga del decreto de ayudas, incluida la bonificación general de 20 céntimos de euro por litro repostado. Hernández de Cos defendió estas medidas ajustadas según los

colectivos «para no generar un incremento del déficit público estructural» y para evitar que se produzcan «distorsiones significativas sobre las señales proporcionadas por los precios» a fin de acabar con la espiral inflacionista.

El gobernador ha pedido aplicar un pacto de rentas a trabajadores, empresas y pensionistas. E insistió en la necesidad de «eludir un impulso fiscal generalizado», así como «evitar un uso extendido de cláusulas de indexación automáticas en las partidas de gasto». Es decir, no

vincular los salarios a la inflación actual, aunque el supervisor admite que ese vínculo «no se está materializando». Es más, reconoce que los trabajadores soportan una pérdida de poder adquisitivo «considerable». No ocurre lo mismo con las empresas, según el gobernador, para quien «en un intento por mantener sus márgenes», están trasladando el alza de la energía a sus productos. Y en materia de pensiones, recordó que «son necesarias medidas adicionales para equilibrar el sistema».



CONSEJOS PARA HACER FRENTE AL APAGÓN

Agua y alimentos para diez días

El Ministerio del Interior aconseja un aprovisionamiento de 20 litros de agua por persona para diez días y calcular unas 2.200 kilocalorías por persona al día.

Abastecimiento progresivo

No aconsejan hacer toda la compra de una vez, de forma acaparadora que pueda causar desabastecimientos, sino ir sumando progresivamente.

Menor cantidad, pero más variedad

No abastecerse de grandes cantidades de un solo producto, sino de cantidades menores y de más variedad con fecha de caducidad lo más lejana posible.

Alemania aconseja a la población aprovisionarse para diez días ante un posible apagón

ayudaría durante el tiempo que tarde en comenzar la ayuda estatal».

Se recomienda a los alemanes tener en mente u organizada una red comunitaria de apoyo entre vecinos, conocidos o familiares que pueda ser activada en situación de crisis, pero aún así «tener suministro en casa aportará seguridad y flexibilidad en la organización de esa red de apoyo». «Incluso sin una orden de cuarentena, un stock ha demostrado ser especialmente útil para las personas de riesgo durante la pandemia de coronavirus, porque pudieron reducir la frecuencia de sus compras y por tanto los contactos y posibilidades de infección», se pone como ejemplo.

► La ministra de Interior advierte de que «definitivamente tiene sentido acopiar alimentos y agua potable en casa»

ROSALÍA SÁNCHEZ
CORRESPONSAL
EN BERLÍN



El gigante ruso Gazprom cortó ayer el suministro de gas al grupo energético danés Orsted y a Shell Energy Europe, que abastece de gas a Alemania, por su negativa a pagar las entregas en rublos en lugar de en dólares o euros, según establece el contrato. Cada vez parece más cerca el temido apagón, porque el 15% de la electricidad en Alemania se sigue obteniendo a partir del gas. La ministra alemana de Interior, Nancy Faeser, lleva semanas advirtiendo de que «definitivamente tiene sentido tener provisiones de emergencia en casa». En el contexto de la guerra de Ucrania, la ministra aconseja a los ciudadanos tomar precauciones de cara a una po-

sible crisis. «Pensemos, por ejemplo, en los ciberataques a infraestructuras críticas», ha declarado al diario salmón 'Handelsblatt'. «Si se va la luz por un período de tiempo más largo o la vida diaria se restringe de alguna otra manera, puede resultar de gran utilidad». A través de Protección Civil, su Ministerio recomienda a la población acumular en casa suministro suficiente para diez días en el que no falten alimentos ni agua potable.

«Se necesitan cada día dos litros de agua por persona y alimentos que reúnan 2.200 kilocalorías por persona», recita Clara, de 9 años, que tiene la lección bien aprendida. En el colegio han estado hablando de la nueva recomendación del Ministerio de Interior a la población alemana. «Yo no soy partidaria de almacenar, ya aprendí la lección durante la pandemia. Nunca faltaron suministros», admite su madre,

una dependienta del berlinés distrito de Charlottenburg. «pero si los niños vienen a casa preguntando dónde están nuestras provisiones, te lanzas al supermercado, aunque solo sea para que no se asusten por pensar que no estamos preparados». Para las personas reacias a almacenar, Protección Civil expone sus razones. «Es posible que esté usted pensando en la serie 'Apagón' o en la cuarentena durante la pandemia. Así es, estos son dos ejemplos de que el almacenamiento es útil. Porque en caso de un apagón a gran escala, debido al corte de energía, los supermercados y gasolineras estarían cerrados. El refrigerador y el congelador también fallarían y, dependiendo de las condiciones regionales, tampoco saldría agua potable por el grifo», explica la página web oficial. «Un aprovisionamiento de alimentos y bebidas

También medicamentos

El documento de la Oficina Federal de Protección Civil y Ayuda en Catástrofes se refiere también a la utilidad de este tipo de aprovisionamiento en circunstancias de «clima severo, inundaciones, calor extremo, fuertes nevadas o condiciones resbaladizas». Esta web no dice nada acerca de acumular medicamentos, pero Holger Grassner, de la Asociación Médica de Alta Austria, asegura que «debe contarse con medicación suficiente para un mes, si algún miembro de la familia se encuentra en tratamiento, y con un botiquín básico actualizado».

«Me recuerda a mis años escolares, en la Guerra Fría», dice la señora Hansen, que rememora hoy los consejos que recibía en las aulas: «Nos aconsejaban aprovisionarnos de otros productos, claro, como la leche en polvo y el carbón, porque entonces no había tantas latas de comida preparada como ahora, pero nunca nos hablaron de almacenar agua potable». Ahora, sin embargo, el suministro de bebida se considera más importante incluso que el de comida. «Para un suministro de diez días debe contarse al menos con

Gazprom cortó ayer el suministro de gas al grupo energético danés Orsted y a Shell Energy Europe, que lleva el gas a Alemania



AFP

20 litros por persona», aconsejan las fuentes oficiales, que añaden «un contenido líquido para cocinar de medio litro diario» e insisten en la necesidad de ir renovando constantemente el aprovisionamiento, es decir: no comprar los productos y dejarlos almacenados sin tocarlos, sino ir consumiéndolos a medida que se van sustituyendo por la compra de otros con la fecha de caducidad más avanzada. «Adquirir un paquete adicional en cada compra», apuntan como método, en lugar de realizar grandes compras específicas para almacenar.

Alemania ya estuvo en 2021 y por dos ocasiones en un escenario muy cercano al 'blackout'. El 8 de enero, a las 13.04, se produjo una fuerte caída de tensión en la red debido a un fallo en una planta de energía en Rumanía. La Asociación de Gestores de Redes de Transporte Eléctrico declaró el tercero de los cuatro niveles de alerta. «Si la fluctuación es muy alta, las máquinas se apagan por autoprotección y puede dar lugar a una reacción en cadena en Europa», ha admitido Wolfram Geier, de la Oficina Federal de Protección Civil y Ayuda en Desastres, en entrevista con Deutschlandfunk. Por este motivo, Austria preparó a sus ciudadanos para un posible escenario de 'apagón' el pasado mes de octubre.

«Debemos tener mucho cuidado con esto», advierte sin embargo el economista y profesor de Ciencias Aplicadas para la Economía en Múnich Christian Chlupsa. «Supongo que el ministerio tiene buena información y solo espero que hayan hablado primero con el comercio minorista, para que esté preparado». «Ya estamos todos en una situación un poco al límite y tales recomendaciones desencadenan temores, mi esperanza es que la recomendación se haya hecho porque la situación es realmente grave», dice.