

## A cubierto por la gripe aviar

Agricultura ordena guardar bajo techo las aves de corral en 1.199 municipios. Para miles de granjas un contagio podría significar el cese de la actividad

**cultum**

SUPLEMENTO AGROALIMENTARIO DEL GRUPO PROMECAL  
SEMANA 46 DE 2025 | NÚMERO 239



### Los productos Campo y Alma reinan en los fogones

Un caldereta de cordero es la excusa para resaltar las cualidades de varios de ellos

### El mundo agrario se enfrenta a retos cada vez mayores

El acceso a la tierra o la inestabilidad de los mercados lastran la actividad

### Bruselas propone una modificación para el MFP

ASAJA denuncia que no es más que un maquillaje y no cambia nada en esencia



## AGRICULTURA



Este incremento tiene que ver tanto con la demanda como con la reorientación del sector. / OSCAR NAVARRO

## La superficie agraria ecológica creció un 19% en España entre 2020 y 2023

Somos uno de los países europeos con más extensión de este tipo de cultivos con un 9,5%. Frutales y otros leñosos son los que más aumentan

La Comisión Europea se ha propuesto que el 25% de la superficie agraria útil (SAU) de la UE se gestione bajo el modelo ecológico (también llamado orgánico o biológico) para el año 2030 y España va haciendo los deberes. Según una encuesta sobre la estructura de las explotaciones agrícolas del Instituto Nacional de Estadística (INE), la SAU dedicada a la producción orgánica alcanzó las 2.229.493 hectáreas en 2023, lo que supone un aumento del 19,2% respecto a 2020.

La plataforma Cocampo señala que España se consolida como «uno de los países europeos» con mayor superficie ecológica, con un 9,5% del total de la SAU dirigido a este ti-

po de producción. Además, en tres años, el país ha sumado más de 350.000 hectáreas bajo prácticas sostenibles. «Es un crecimiento que muestra tanto la evolución de la demanda como la reorientación del sector agrario hacia modelos de explotación compatibles con los objetivos del Pacto Verde Europeo y la Política Agraria Común», explica el consejero delegado y fundador de Cocampo, Regino Coca.

Los cultivos de alto valor añadido y con fuerte proyección comercial son los que más han impulsado este incremento. Los datos del INE muestran que la superficie de frutales ecológicos aumentó un 54,5%; la de otros leñosos, un 62,6%; el viño-

do, un 29,9%; y el olivar, un 27,8%. También, creció la superficie de tierra arable (15,7%) y de pastos permanentes (7,4%). «Ya no se trata únicamente de cumplir con la normativa o acceder a las ayudas europeas, sino de dar respuesta a la demanda del mercado», señala Coca. «El consumidor actual busca productos cultivados de forma responsable y con un bajo impacto».

Sin embargo, el paso hacia modelos más sostenibles no se limita a los cultivos. En la ganadería, el 5,8% del rebaño ovino, el 4,9% del caprino, el 4,3% del bovino, el 1,6% de las aves de corral y el 0,3% del porcino se crían también bajo estándares ecológicos, de acuerdo con el INE.

## INFORME EUROSTAT

## La producción agraria europea mermó un 0,9% en valor en 2024

El valor de la producción agraria de la Unión Europea (UE) fue de 531.900 millones de euros a precios básicos en 2024, lo que supuso un descenso del 0,9% frente a 2023. La oficina de estadística comunitaria (Eurostat) señala que 2024 fue el segundo año consecutivo con una «ligera bajada» en el

indicador. «Esta variación del valor nominal reflejó el equilibrio entre un ligero aumento del volumen de producción (1% más) y una caída del precio nominal de los productos y servicios agrícolas (1,8% menos)», apunta Eurostat.

Los Estados miembros con un mayor valor de la producción agri-

cola fueron el año pasado Francia (88.300 millones de euros), Alemania (75.500 millones), Italia (70.200 millones) y España (68.700 millones). A continuación se situaron Países Bajos (41.300 millones de euros), Polonia (39.500 millones) y Rumanía (20.200 millones). Eurostat indicó que tres cuartas partes (75,9%) del valor estimado de la producción agrícola en la Unión Europea tuvo lugar en esos siete países.

Hubo estados que experimentaron un aumento en el valor, pero se trata de países con poco peso como Irlanda, Croacia o Suecia.

## MÁS ACTUALIDAD

## El sector de los frutos secos se recupera tras dos años de heladas

La producción de frutos secos se recuperará en la campaña 2025-2026 tras dos años mermada por heladas y sequías, con récord para la almendra, que crecerá un 24% respecto a la anterior cosecha, según las últimas previsiones. Este cultivo es predominante, con el 84% de la superficie de frutos secos en el país, y puede alcanzar una producción de 467.521 toneladas, casi una cuarta parte más que en la campaña 2024-2025 y un 8% por encima de

la media del último lustro.

Las previsiones de avellana y pistacho apuntan a un incremento significativo de la producción, según el Ministerio, que informó al sector de las negociaciones abiertas con China sobre un protocolo para la exportación de pistachos. En ese sentido, el MAPA está revisando el borrador del protocolo fitosanitario del pistacho recibido y va a someterlo a consultas técnicas con el propio sector.



La almendra ocupa el 84% de la superficie de frutos secos. / T.F. DEM.

## Avianza abre mercado en Filipinas

Avianza, la Asociación Interprofesional Española de Carne Avícola, lideró una misión comercial estratégica a Filipinas del 3 al 6 de noviembre en colaboración con el Ministerio de Agricultura. Este viaje llega tras la reciente autorización sanitaria que abre oficialmente el mercado filipino a las exportaciones españolas de carne avícola, un avance decisivo para la expansión en Asia.

## Interovic promociona el cordero en Asia

La Organización Interprofesional Agroalimentaria del Ovino y el Caprino (Interovic) culmina una semana estratégica de actividades promocionales en Emiratos Árabes, Hong Kong y Arabia Saudí dentro del programa europeo 'Exclusive Lamb from EU'. Esta iniciativa ha desarrollado acciones durante tres años para impulsar la presencia del ovino y caprino español en estos tres países y Japón.

## Agroseguro publicita la importancia de su labor

Agroseguro presenta 'Unidos suena mejor', su nueva campaña publicitaria que reivindica el valor del sistema español de Seguros Agrarios Combinados y su compromiso con el sector primario. La campaña se construye sobre los valores de diálogo, consenso y compromiso que han caracterizado los 45

años de historia del sistema y que han permitido alcanzar su actual nivel de desarrollo y solidez. Su mensaje central defiende la creencia de que esa unión permite obtener mayores fortalezas y que, cuando el campo y el seguro trabajan juntos, el resultado es más fuerte, más armónico y con más futuro.



SUPLEMENTO AGROALIMENTARIO DEL GRUPO PROMECAL. 1. página 3



**cultum**  
Semana 46 de 2025 | Número 239

#productoriojano

La Rioja

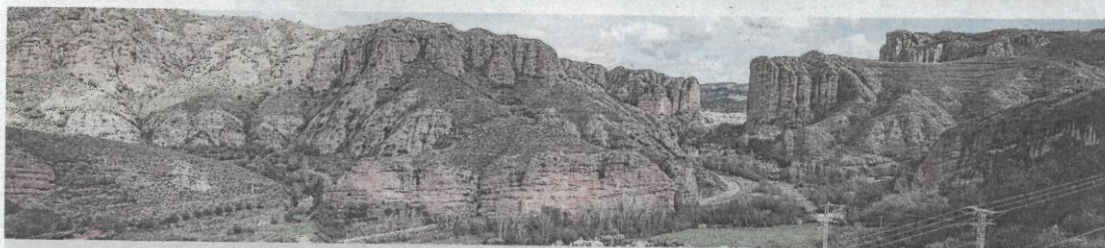

## Una región que se vive con los cinco sentidos

Pese a contar con tan solo cinco mil kilómetros cuadrados, La Rioja, la comunidad autónoma peninsular más pequeña de España, ofrece una variedad paisajística sin igual. El Ebro, en su curso medio, ventebra la región. A su vera se sitúan las principales poblaciones: Haro, Logroño, Calahorra y Alfaro. El río, alimentado por sus siete afluentes riojanos, crea un feraz valle que ensalza a la huerta riojana y, por supuesto, al fruto por el que La Rioja es reconocido en todo el mundo.

Pero, más allá del valle, las montañas-Cantabria, al norte, y Sierra de la Demanda, Urbión, Cameros y Alcarama, de oeste a este- protegen la comunidad propiciando, además de una característica arquitectura serrana que fue origen de la lengua, una variedad climática y natural que hace que, en pocos kilómetros, pasemos del verdor atlántico a los cultivos propios del clima mediterráneo.

# Cuando La Rioja se contempla a vista de pájaro

Una escapada al San Lorenzo, un vuelo desde San Torcuato o excursiones en globo son las propuestas para gozar La Rioja desde el aire

EL DÍA

**A**unque el valle del Ebro, con sus siete afluentes, modela la región, no faltan atalayas para disfrutar de las mejores panorámicas de La Rioja. Para vislumbrar el territorio desde las alturas lo ideal es hacerlo calzándose unas botas y echarse al monte. Pero como habrá quien prefiera las comodidades, dos propuestas sobrevuelan por encima del resto: acercarse al Aeródromo de San Torcuato para tomar parte en un vuelo privado o hacerlo en globo aerostático de la mano de firmas especializadas.

Como lo que queremos es que pateen todo el territorio, no hay duda de que el mirador más alto de La Rioja se sitúa en el San Lorenzo (2.271 metros). La perspectiva sobre La Demanda sobrecoge. Para los más comodones, la cumbre se ubica a apenas 45 minutos andando de la Estación de Esquí de Valdezcaray. Los que prefieren sumar kilómetros pueden hacerlo desde Ezcaray, siguiendo la senda marcada y dejando atrás La Cuña y Cabeza Parda. Otro de los balcones que ofrece

la región se sitúa bien cerca, en la denominada Cueva del Santo, escenario del retiro de San Millán. Merece la pena ascender hasta este recóndito eremitorio.

Cambiando de valle, otro recorrido exigente que satisface a todo senderista es el ascenso al Pico de Urbión (2.228 metros), cumbre que comparten Soria y La Rioja. Tras un largo periplo que arranca desde Las Viniegas, se remonta el río Urbión para disfrutar de un paisaje esculpido durante la glaciación. La Laguna del Urbión es uno de los pocos vestigios de esta época. A escasos metros de la cima, aunque en territorio soriano, se encuentra el nacedero del Duero. El Urbión desagua en el Najerilla, territorio que ofrece innumerables estampas naturales. Uno de los mejores escenarios para disfrutar de este angosto valle es Villaverde, localidad muy próxima a San Millán de la Cogolla (Patrimonio de la Humanidad) que ofrece un observatorio sin igual de la zona.

En Islallana, el Mirador Puerta de Cameros brinda otra perspectiva para extasiarse con la panorámica. En la entrada natural al Camero

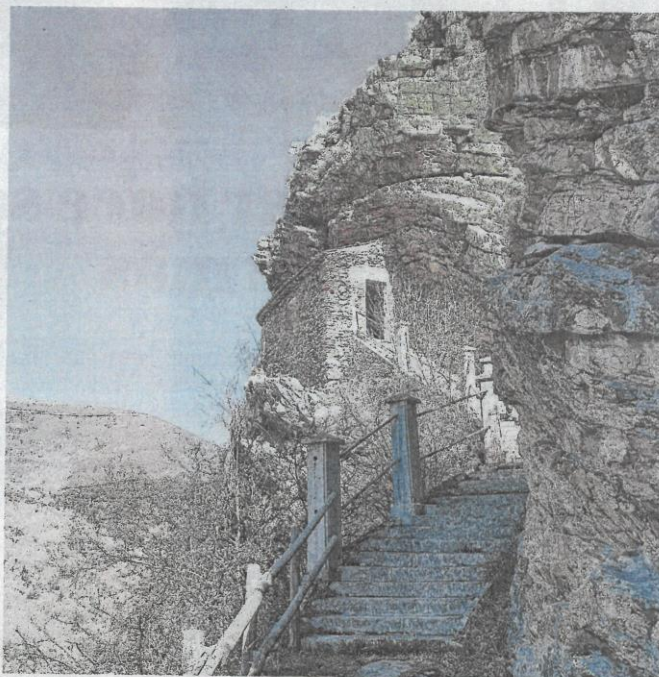

San Millán otizó durante 40 años la hermosa panorámica de La Demanda que aún se disfruta desde la Cueva del Santo. / INCRIO

Nuevo, las Peñas de Viguera proponen un farallón rocoso que permite gozar del valle esculpido por el Iregua en su tramo medio. No muy lejos se ubica el Castillo de Clavijo, fortificación en la que la leyenda sitúa la reaparición del apóstol Santiago. Es, sin duda, uno de los mejores balcones de la región.

En Logroño, las mejores vistas se disfrutaban desde el Monte Cantabria

y desde la Torre de la concatedral de La Redonda, abierta recientemente a las visitas turísticas.

Dejando atrás Logroño, la naturaleza se muestra en todo su esplendor en el Cañón del Leza (Camero Viejo), en las buitreras de Arnedillo y en cualquiera de las atalayas defensivas (Arnedo, Herce o Quel, entre otras) que jalonan el Cidacos.

No nos olvidamos que estamos

en la tierra con nombre de vino y es por eso que desde la Ermita de San Felices (escenario de la singular Batalla del Vino que se celebra en Haro el 29 de junio), San Vicente de la Sonsierra, el pueblo de Cellerigo (conocido como el púlpito de La Rioja), San Asensio o el castillo de Davallillo se vislumbra a la perfección ese mar infinito de viñas que es La Rioja.



SUPLEMENTO AGROALIMENTARIO DEL GRUPO PROMECAL | página 4



**cultum**  
Semana 46 de 2025 | Número 239

**SANIDAD ANIMAL**



Las granjas de gallinas ponedoras se han visto mucho más afectadas que las de pollos de carne.

**RIESGO DE CIERRE**

**Hasta ocho meses sin producir**

Cuando se detecta un brote de gripe aviar en una explotación, todos los animales se sacrifican y destruyen. Pero esa no es la única medida que se toma, por lo que para que la granja entre de nuevo en producción puede pasar muchos meses. También hay que realizar ingentes tareas de limpieza y desinfección, que llevan su tiempo, y luego esperar a que nazcan las futuras gallinas y dejar que se desarrollen lo suficiente como para comenzar a poner huevos de nuevo. Según reconocen fuentes del sector, esas pérdidas económicas se compensan gracias a fondos europeos y también nacionales. El problema es que si esas ayudas tardan en llegar y esa demora se une a los seis u ocho meses con la granja sin producir es posible que algunas explotaciones no puedan aguantar.

# La gripe aviar hace saltar todas las alarmas

El Gobierno confina aves en 1.199 comarcas, pero Castilla-La Mancha extiende la norma a todo el territorio regional. Miles de ganaderos temen por su futuro ante un posible contagio que pueda hacer insostenible su actividad

SPC-AGENCIAS

**D**espués de la relativa tranquilidad que se vivió la campaña pasada, este año la gripe aviar vuelve con fuerza inusitada. Tras más de dos millones de aves de granja (la mayor parte gallinas de puesta) sacrificadas en los últimos meses y ante la próxima bajada de las temperaturas y la inevitable llegada de grandes contingentes de aves migratorias procedentes de Europa, el Ministerio de Agricultura decidió la semana pasada establecer una serie de medidas obligatorias en 1.199 municipios peninsulares que entraron en vigor el pasado lunes.

La más llamativa es que queda prohibida la cría de aves de corral al aire libre, aunque cuando esto no sea posible la autoridad podrá autorizar el mantenimiento de los animales en el exterior siempre que se coloquen telas pajareras o cualquier otro dispositivo que impida la entrada de aves silvestres.

## Medidas obligatorias en zonas de especial riesgo y vigilancia

**1** Prohibición de criar patos y gansos junto con otras especies de aves de corral.

**2** Prohibición de la cría de aves de corral al aire libre. Se podrá autorizar el uso de telas pajareras que eviten la entrada de aves silvestres, siempre que la alimentación y el agua se administren dentro de las instalaciones o en refugios protegidos.

**3** El agua destinada a las aves deberá estar tratada o aislada de cualquier contacto con aves silvestres, incluidas las superficies de almacenamiento.

**4** Queda expresamente prohibida la presencia de aves de corral u otro tipo de aves en certámenes ganaderos, ferias, exhibiciones y celebraciones culturales.

Otras atañen al la bebida y alimentación o a la presencia de aves en ferias o cualquier otro evento. En el resto del territorio, el Gobierno recomienda extremar las medidas de bioseguridad en las explotaciones, así como reforzar la vigilancia pasiva.

Las comunidades autónomas, que ostentan las competencias en sanidad animal, tienen la capacidad determinar además otras me-

didias complementarias. Y eso es lo que hace el Ejecutivo castellano-manchego, que amplía el confinamiento de las denominadas zonas de especial riesgo y vigilancia (los 1.199 municipios designados por Agricultura) a todo el territorio regional, sin excepción.

Ante esta complicada situación, la Unión de Pequeños Agricultores y Ganaderos (UPA) llama a la tranquilidad y pide evitar movimien-

tos especulativos. La organización quiere lanzar un mensaje de total tranquilidad tanto al mercado como a los consumidores: «A pesar de las medidas de contención, ni van a faltar huevos ni carne de pollo», afirman.

UPA ha reclamado al Ministerio de Agricultura que actúe con especial diligencia para evitar movimientos especulativos que podrían estar detrás de la subida de precios de los huevos y la carne de pollo: «La producción satisface la demanda, y así seguirá siendo; aunque se dé una ligera reducción de producción, eso no justifica el incremento del precio», aseguran.

**HUEVOS Y CARNE.** La enfermedad no está afectando por igual a todas las explotaciones. De los más de dos millones de animales sacrificados, la mayor parte son gallinas de puesta, lo cual tiene su explicación. Según expone Jordi Montfort, secretario general de la Asociación Interprofesional Espa-

ñola de Carne Avícola (Avianza), el sector de la carne de ave está menos afectado porque su producción se desarrolla mayormente en granjas cerradas «con las máximas medidas de bioseguridad y control». Son unas explotaciones «preparadas para responder a esta amenaza» gracias a que las exigencias de bioseguridad «se han intensificado de forma constante en los últimos años», añade.

Por el contrario, la directora de la Asociación Española de Productores de Huevos (Asephu), Mar Fernández, asegura que el sector del avícola de puesta está «bastante afectado», a pesar de que confía en la buena evolución porque «no hemos visto ningún brote más en las últimas semanas». Las granjas de gallinas camperas y ecológicas, cada vez más numerosas, sacan a sus aves al exterior, lo cual aumenta los riesgos.

En cualquier caso, las explotaciones afectadas «han hecho las tareas de limpieza, desinfección y vaciado» de las granjas y de «todos» los materiales así como de los «posibles elementos contaminantes». Espera que las ganaderías afectadas puedan recuperarse «poco a poco» y vayan introduciendo las nuevas aves, aunque eso tardará un cierto tiempo.

LA PRODUCCIÓN  
SATISFACE  
LA DEMANDA  
Y ASÍ SEGUIRÁ  
SIENDO



SUPLEMENTO AGROALIMENTARIO DEL GRUPO PROMECAL | página 5

**cultum**  
Semana 46 de 2025 | Número 239

## UNIÓN EUROPEA



La obligatoriedad de destinar una 10% de los planes nacionales al sector agrario oculta un recorte estructural del 17,6% en los pagos básicos de la PAC.

## Bruselas maquilla el MFP, pero no cuela

ASAJA denuncia que la revisión del Marco Financiero Plurianual constituye un ejercicio de «trilerismo» y no altera de forma sustancial los recortes presupuestarios de la PAC

SPC-AGENCIAS

**E**l proyecto de Marco Financiero Plurianual 2028-2034 presentado a principios del verano soliviantó al sector. Las dos principales quejas de agricultores y ganaderos fueron (y siguen siendo) que se redujera el presupuesto sensiblemente (en torno a un 20%) y que la disolución de la Política Agrícola Común (PAC) en un fondo común y la libertad de cada estado para disponer del dinero podría dar lugar a desigualdades entre estados miembros. Recientemente, el Parlamento Europeo también se opuso a este proyecto. Ahora, la Comisión Europea plantea ajustes a su propuesta de MFP, con un objetivo de gasto «rural» en el sector agrícola entre otros cambios, para tratar de sortear el rechazo del sector y de la Eurocámara al plan original que Bruselas había puesto sobre la mesa.

Pero la Asociación Agraria Jóvenes Agricultores (ASAJA) denuncia que la revisión presentada por la presidenta de la Comisión, Ursula von der Leyen, constituye un ejercicio de maquillaje político y un intento de engaño tanto al Parlamento Europeo como al conjunto del sector agrario comunitario. La organización sostiene que las modi-

ficaciones anunciadas no alteran de forma sustancial el fondo único ni la estructura financiera de la futura PAC, manteniendo los recortes presupuestarios, la pérdida de autonomía y la concentración de poder en la Comisión Europea. Añaden que «esta supuesta flexibilidad no satisface las legítimas demandas del Parlamento ni de los Estados miembros, y se limita a una maniobra de trilerismo destinada a contener el malestar político sin ofrecer soluciones reales».

«Hemos aclarado y reforzado nuestros objetivos en tres áreas clave: asegurar el papel de las regiones, reforzar la identidad de la PAC y aumentar la gobernanza. Ahora tenemos un entendimiento sólido de las propuestas y un camino claro hacia delante», dice Von der Leyen. Además, la Comisión Europea sugiere crear un «objetivo rural» que obligue a los Estados miembros a dedicar «al menos un 10%» de los planes nacionales en el sector agrario, una cantidad que se añadiría al montante ya previsto para la PAC y la Política Pesquera Común.

Sin embargo ASAJA denuncia que la obligatoriedad de destinar al menos un 10 % de los recursos a zonas rurales, que se presenta como un avance, «oculta un recorte es-

tructural del 17,6% en los pagos básicos de la PAC y una reducción del 40% en el fondo de desarrollo rural. Los 40 millones de euros adicionales anunciados para programas LEADER e infraestructuras rurales resultan insuficientes frente a la magnitud de los recortes acumulados. Asimismo, el traslado de determinados artículos del Reglamento de los Programas Nacionales y Regionales al Reglamento de Ejecución de la PAC -como las definiciones de agricultor activo, joven agricultor, agricultura ecológica o sistema de conocimiento e innovación agrícola- no resuelve el problema de fondo ni garantiza autonomía ni control presupuestario real».

Por su parte, la Unión de Pequeños Agricultores y Ganaderos (UPA) de Castilla-La Mancha califica como «tomadura de pelo» la propuesta. Desde la organización consideran que los gestos anun-

ciados por Ursula von der Leyen no cambian la esencia de una propuesta que nace viciada, con recortes inaceptables y una visión alejada de la realidad del campo español y castellanomanchego. «El campo necesita certezas, no gestos. Lo que está sobre la mesa no sirve a los intereses del sector. Es hora de que los grupos políticos del Parlamento Europeo manden estas propuestas a los corrales, porque el campo no puede seguir siendo moneda de cambio», afirma el secretario general de UPA Castilla-La Mancha. «Después de anunciar un hachazo de entre el 20% y el 23% en nuestra región en el presupuesto de la PAC, ahora la Comisión pretende vender como novedad un parche que llaman 'objetivo rural' o 'chequeo regional'. Esto es un brindis al sol, un intento de maquillar una propuesta que sigue dejando en la estacada al sector», señalan.

Mientras tanto, fuentes del equipo de Roberta Metsola, presidenta del Parlamento Europeo, señalan que, aunque siempre habrá sectores de la Eurocámara a los que la propuesta se les quede corta, la institución «ha recibido más o menos lo que quería» y las primeras impresiones de los líderes políticos son positivas. Además dicen que el

EN BRUSELAS

## Manifestación histórica

ASAJA anuncia que el próximo 18 de diciembre el campo europeo se hará oír en Bruselas en una manifestación histórica, en la que agricultores y ganaderos de toda Europa exigirán una PAC con presupuesto propio, objetivos claros y autonomía real. Asimismo, ASAJA exige al Gobierno de España que vote en contra de la propuesta del MFP durante el Consejo Europeo de ese mismo 18 de diciembre, defendiendo con determinación los intereses de la agricultura y la ganadería españolas y comunitarias y oponiéndose a un modelo presupuestario que pone en riesgo la sostenibilidad y autonomía del sector.

documento ha logrado, de momento, que los grupos parlamentarios no presenten esta semana una resolución de rechazo a la propuesta de presupuesto, que -si bien simbólica- hubiera ahondado en la brecha institucional y complicado el inicio de las conversaciones. Fuentes socialdemócratas, no obstante, avisan de que en su opinión el documento solo supone un «cambio cosmético» y no aborda el fondo de la cuestión, en línea con las manifestaciones de ASAJA.

**MALO PARA ESPAÑA.** La organización agraria advierte que esta propuesta perjudica gravemente a la agricultura y ganadería españolas, limitando la capacidad de inversión en desarrollo rural, reduciendo los pagos directos y centralizando la toma de decisiones en los Estados miembros, en detrimento de las comunidades autónomas y de las organizaciones agrarias. «Aunque el reconocimiento de un objetivo rural pueda considerarse un gesto político, no puede sustituir los fondos de la PAC ni justificar recortes estructurales. España, con su estructura territorial descentralizada y su fuerte representación regional, necesita garantías claras de participación efectiva en la elaboración, ejecución y seguimiento de los futuros Planes Nacionales y Regionales».

ASAJA exige al Parlamento Europeo la aprobación inmediata de una resolución de urgencia que rechace de manera contundente la propuesta de la Comisión y marque una posición firme en defensa del sector agrario. La organización advierte de que sin una resolución firme y vinculante no se avanzará en la defensa real de la PAC ni del campo comunitario e insta a todos los eurodiputados españoles y europeos a actuar con responsabilidad, pronunciarse públicamente contra el MFP 2028-2034 y votar en consecuencia.

**UPA EN CASTILLA-LA MANCHA CALIFICA LA PROPUESTA COMO «TOMADURA DE PELO»**



## AGROALIMENTACIÓN

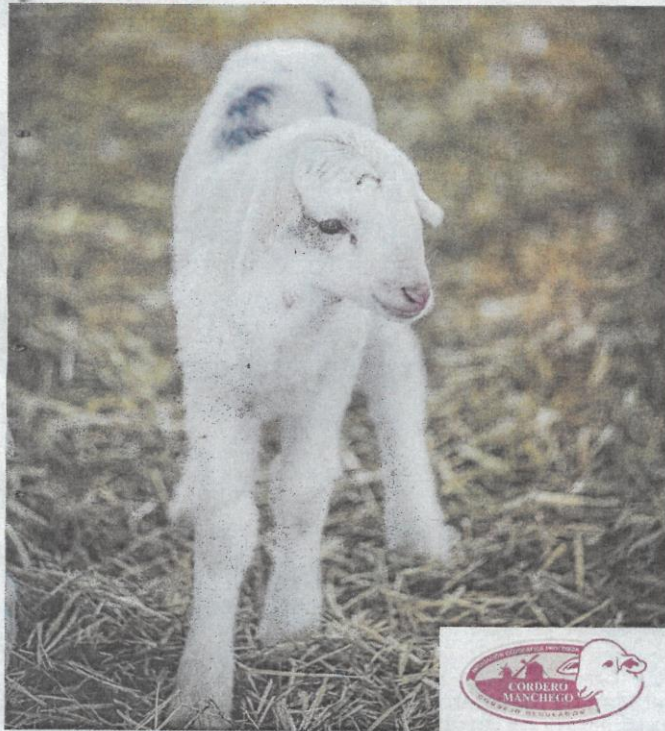

El cordero manchego con IGP es una de las joyas de gastronomía castellanomanchega. / PABLO LORENTE



La gran calidad del azafrán de La Mancha se debe a su cultivo artesanal y a que,

# Tradición y buen hacer con Campo y Alma



La caldereta de cordero es una de las recetas más típicas de la cocina castellanomanchega y hace lucir como pocas un buen puñado de productos con DOP e IGP de esta región

SPC

La riqueza agroalimentaria de Castilla-La Mancha vuelve a las páginas de *Cultum*. El abanico de posibilidades que ofrecen los productos con Denominación de Origen Protegida (DOP) e Indicación Geográfica Protegida (IGP) que se obtienen en el medio rural de esta comunidad es enorme. No en vano, son más de 40 los alimentos que lucen en su etiqueta alguna de estas dos figuras de calidad, lo cual da cuenta de que la agricultura, la ganadería y la agroindustria de esta región hacen las cosas más que bien.

Todos esos productos están amparados por la marca Campo y Alma, promovida por el Gobierno de la comunidad para apoyar y pro-

mocionar a esos productores y transformadores que no ahorran esfuerzos para que los consumidores puedan disfrutar de alimentos de calidad inigualable. En su página web ([campoyalma.com](http://campoyalma.com)) se pueden encontrar todos los productos acogidos a esta marca, además de interesante información sobre ellos y suculentas recetas para emplearlos en los fogones.

Y es precisamente una receta repleta de Campo y Alma lo que nos ofrece nuestro cocinero de esta semana, Alfonso Florido. Alfonso, responsable del restaurante Al Sur Alfonso, en la capital toledana, ha elegido una preparación tradicional, un plato potente para afrontar el frío que se acerca, lleno de sabor y nutrientes.

Se trata de la caldereta de corde-

ro manchego, un recurso de los antiguos pastores que, aunque hoy es un manjar, durante siglos fue una comida de supervivencia hecha con ingredientes cotidianos: los corderos de los rebaños, las hortalizas de los huertos y el azafrán de sus campos. Es, según Alfonso, un homenaje a esos pastores que supieron aprovechar los recursos de la tierra.

Todo comienza, como tantas ve-

EL SUELO, EL CLIMA  
Y LA SELECCIÓN  
SECULAR HAN  
DADO LUGAR  
A LA CORNICABRA

ces en la cocina, con una cazuela al fuego con un buen aceite de oliva, en este caso virgen extra de los Montes de Toledo con DOP. Las especiales condiciones de clima y suelo y la selección secular han dado lugar a una particular variedad de aceituna exclusiva de estas tierras y reconocida mundialmente por la calidad de sus aceites: la cornicabra, que se acrecenta si el siguiente ingrediente es el ajo morado de Las Pedroñeras con IGP, un fruto de la tierra que rebosa de aroma y cualidades saludables. Más tarde también se doran unas rebanadas de pan de cruz de Ciudad Real (IGP) que le darán a la salsa una untuosidad inigualable.

Después se sofre el cordero manchego (IGP), que destaca, se-

gún el chef de Al Sur, por la tierna textura y suavidad de sus carnes y su profundo sabor, todo ello gracias al excelente manejo de los ganaderos y las estrictas normas dispuestas para su crianza. Tras dorar el cordero, la cebolla de La Mancha con IGP aportará su dulzor al fondo de la salsa y, junto con otras verduras y un buen vino blanco de Valdepeñas con DOP que aromatice el conjunto, conformarán un guiso reconstituyente para los fríos días de invierno.

Pero el plato no estaría completo sin la única especia con DOP de toda España: el azafrán de La Mancha. Este oro rojo lleva generaciones cultivándose y siendo procesado de manera artesanal; gracias a ello su calidad es superior a todo lo que nos llega de fuera y el aroma y el color que da a los guisos son inconfundibles. La tierra castellanomanchega es feraz y esta receta ancestral es una incontestable prueba de ello.



SUPLEMENTO AGROALIMENTARIO DEL GRUPO PROMECAL 1 página 7

**cultum**

Semana 46 de 2025 1 Número 239

CONTENIDO PATROCINADO POR:



después de recogida la flor, se trata con mimo y tradición. / ARTURO PÉREZ



## Buen producto, bien tratado

Alfonso Florido regenta el restaurante Al Sur Alfonso, en la calle Dublin de Toledo, y además se encarga de los fogones. Este local maneja producto de temporada y Alfonso lo trata con respeto y cariño, con lo cual está garantizado un excelente resultado para las y los comensales. La carta ofrece una interesante

variedad de pescado fresco, pero el cocinero lidia con maestría también con la riqueza agroalimentaria de Castilla-La Mancha. Prueba de ello es la caldereta de cordero que nos ofrece, uniendo tradición y buen hacer y sacando todo el partido posible a los productos de Campo y Alma.

## LA RECETA



## CALDERETA DE CORDERO

### Ingredientes

- 2 piernas de cordero manchego IGP en trozos medianos
- 1 cebolla de La Mancha IGP mediana cortada en juliana
- 6 dientes de ajo morado de Las Pedroñeras IGP
- Un pellizco de hebras de azafrán de La Mancha DOP

- 2 tomates naturales
- 2 hojas laurel
- 2 pimientos, uno rojo y uno verde
- 2 rebanadas de pan de cruz de Ciudad Real IGP
- 1 litro de vino blanco de Castilla-La Mancha con DOP
- 1 hígado de cordero manchego IGP
- Aceite Montes de Toledo DOP
- Sal y agua

### Elaboración

En una cacerola ponemos a calentar el aceite de los Montes de Toledo y añadimos los dientes de ajo aplastados. Cuando confieran su aroma al aceite, y antes de que se doren del todo, se sacan y se reservan. A continuación doramos las rebanadas de pan en el mismo aceite; se sacan y se reservan con los ajos.

En la misma cazuela, y con el fuego fuerte, ponemos el cordero en trozos medianos junto con el hígado previamente sazonados. Una vez doradas ambas cosas retiramos y reservamos, separando el hígado de los trozos de cordero.

En el mismo aceite, sofremos la cebolla, los pimientos y los tomates cortados en juliana hasta que el conjunto esté bien pochado.

En ese momento devolvemos a la cazuela los trozos de cordero y añadimos las hojas de laurel, las hebras de azafrán y la mitad de los ajos sofritos. Lo cubrimos con un litro de vino blanco y un litro de agua tapando por completo el cordero y que hierva hasta que la carne esté tierna.

En un vaso de batidora vertemos el pan, la asadura, los ajos que nos quedan y un poco de caldo de la cocción del cordero y trituramos; lo añadimos al guiso y dejamos que hierva un rato hasta que se integre y la salsa espese.

Se pueden añadir unas patatas cascadas y dejar que cueza el conjunto 20 minutos más hasta que estén hechas. Se sirve muy caliente.





SUPLEMENTO AGROALIMENTARIO DEL GRUPO PROMECAL, 1 página 8 **cultum** Semana 46 de 2025, 1 Número 239

# Riesgos y amenazas para la actividad agraria

A los problemas del manejo del agua, del maltrato a los suelos y del acceso a la tierra, se suma el comportamiento interior y exterior de los mercados

NOTAS A PIE DE CAMPO  
VIDAL MATÉ



La urbanización de terrenos productivos complica el acceso a la tierra a los nuevos agricultores. / RUEDA VILLAVEIDE

**A**l margen de las ayudas a la baja de la Política Agraria Común, suelos y mercados constituyen hoy los dos pilares claves para el sostenimiento y el desarrollo de la actividad agraria desde la perspectiva de la rentabilidad y, a la vez, de la sostenibilidad de la misma, con la mirada puesta en dejar la tierra fértil como legado a otras generaciones y de mantener viva la propia actividad en el medio rural. Estos dos pilares se enfrentan hoy a dos dificultades añadidas. Los primeros, por la mineralización de la tierra como consecuencia del uso abusivo de productos inorgánicos. Los segundos, por la ineficacia de una Ley de la Cadena que no garantiza una rentabilidad a los agricultores y ganaderos frente a los costes de producción, por las importaciones más baratas sin las mismas exigencias de calidad y sistema de cultivo y por las barreras ficticias para exportar a terceros países.

Las ayudas directas o indirectas comunitarias han sido -y siguen siendo- instrumentos de apoyo im-

portantes para asegurar la rentabilidad de la actividad agraria en muchos sectores y para proteger su viabilidad como una profesión provechosa y atractiva para que agricultores y ganaderos opten seguir en la misma o animar a un relevo generacional. En paralelo, ello supone un apoyo y una apuesta por el sostenimiento del mundo rural vivo que frene el actual proceso de abandono de una gran parte del territorio interior, la España despoblada que, en la actualidad, por diferentes razones clientelistas, es motivo de interés y preocupación para todas las organizaciones políticas o sociales.

Desde la perspectiva de los suelos para uso agrario, las tierras han sido y siguen siendo objeto de una permanente política de agresión y ajustes. En unos casos, por elementos externos para usos diferentes a la actividad agraria -ocio o recreo-. En otras ocasiones, por la actividad de los propios agricultores agotando la tierra con prácticas de laboreo abusivas. En este contexto, la tierra

**ES NECESARIO  
REFORZAR EL PESO  
DE LA MUJER EN  
LAS EXPLOTACIONES  
AGRÍCOLAS Y  
GANADERAS**

para usos agrarios sufre, en un elevado porcentaje, un problema de mineralización por el empleo abusivo, a pesar de los precios en subida permanente, de abonos inorgánicos. Se impone la estrategia de lograr año tras año rendimientos más elevados para competir en unos mercados más a la baja en muchas de sus cotizaciones, en detrimento de los intereses de los propios agricultores. El suelo se acaba esquilmando hasta la imposibilidad de producir adecuadamente y se impone la necesidad de rotaciones con cultivos mejorantes como leguminosas o simplemente dando un descanso con los barbechos -ca-

da vez más en desuso- para recuperar las posibilidades productivas de las tierras.

Además de los nuevos problemas en materia de productividad por el deterioro de los suelos, la tierra para usos agrarios se enfrenta a otros propios ligados a la división y subdivisión de las explotaciones, fundamentalmente por las herencias, lo que afecta a la dimensión de las mismas, a sus posibilidades productivas y, además, a su valoración en los mercados para ese tipo de actividades entre las que el suelo para usos agrarios pasa a un segundo plano, cuando no se expulsa a las explotaciones ganaderas por razones medioambientales. A ello se suma la expansión de urbanizaciones en terrenos productivos o la recalificación de superficies para usos de ocio o recreo en miles de pequeñas y medianas poblaciones o en el entorno de grandes ciudades.

Desde la perspectiva de los mercados, el resto de los países comunitarios y otros de Europa suponen el más del 80% de las exportaciones

agrarias y agroalimentarias y son el principal instrumento para mantener y potenciar la actividad agraria con exigencias de calidad y precios rentables. Frente a este escenario, fuera de la UE, el sector agrario lucha por operar en los mercados de terceros países desarrollados como Estados Unidos, Canadá, Japón o China, donde mandan las políticas proteccionistas para sus productores o en beneficio de los intereses cruzados con otros países.

**NUEVOS ACTORES.** En lo que afecta a protagonistas de la actividad agraria, se ha producido un cambio profundo por el peso en aumento de los grandes grupos agroindustriales, grandes corporaciones o fondos de inversión que han aterrizado en el uso y manejo de la tierra frente a los profesionales, con las consiguientes dificultades para las nuevas generaciones a la hora de acceder a la tierra. Más suelo y más poder productivo en menos manos, lo que implica también cambios profundos en los procesos de comercialización. En relación con los mercados, no es igual el acceso a los mismos de uno de esos grandes grupos para exigir condiciones de entrada, que el agricultor individualmente si no organiza su oferta a través de las diferentes entidades asociativas.

De cara al acceso al mercado interior, la aplicación de la cláusula espejo para exigir a las importaciones las mismas condiciones que las aplicadas a los productores comunitarios se antoja imprescindible. Fuera de la UE, el sector agrario lucha por operar en los mercados de terceros países desarrollados como Estados Unidos, Canadá, Japón o China con las políticas proteccionistas, aranceles, más controles en frontera, en beneficio de sus productores o en beneficio de los intereses cruzados con otros países.

Otros pilares de la actividad agraria son la sanidad vegetal y la sanidad animal ante las -cada día mayores- amenazas que sufren los sectores y que están suponiendo el sacrificio de explotaciones de ovino, vacuno y avícolas. También son imprescindibles una política adecuada para la incorporación de los jóvenes al sector; el reforzamiento del peso de la mujer en las explotaciones agrícolas y ganaderas; un sistema de ayudas para el redimensionamiento de las explotaciones enfocado a asegurar su viabilidad; una respuesta al uso más eficiente del agua de riego y a una reutilización mayor de la procedente del uso urbano o industrial; o un reajuste de los impuestos en gasóleo y fertilizantes para reducir costes de producción.

Todo ello a partir de una mayor y mejor organización del sector desde las cooperativas, las asociaciones de productores, organizaciones agrarias e interprofesionales, además del respaldo de las entidades financieras y el apoyo desde todas las Administraciones para mantener un cambio activo y un medio rural vivo frente a una España interior despoblada contra la que, desde SOS Rural, se plantea un paquete de diez medidas para superar la actual situación de abandono.