

# Mundo AGRARIO

LUNES 8 DE DICIEMBRE DE 2025  
Nº 518

## REGADÍO

La CHD fija el llenado de sus embalses con las mayores reservas en 30 años **PÁGINA 4**

## EMPRENDEDORES

Isabel Gómez, ganadera: «Lo mejor es la libertad; lo peor, la burocracia» **PÁGINA 6**



Corderos lechales en una explotación de ganado ovino en Castilla y León. ica.

## El lechazo resiste con menos sacrificios

La actividad inspectora en los mataderos refleja una caída del 9 % en el ovino en 2024 mientras la IGP suma 273.858 lechazos sacrificados y 10,4 millones de euros en 2023 / José Antonio, ganadero leonés, afirma que «como el de la Comunidad no hay ninguno»

**E**l lechazo es mucho más que un asado perfecto en una cazuela de barro. Detrás de cada paletilla dorada en los hornos de Castilla y León hay datos que hablan de un sector estratégico para la Comunidad y también historias concretas como la de José Antonio Martínez, ganadero de Toral de los Guzmanes (León) y socio de la Cooperativa Las Vegas, que resume con una frase la situación del ovino de carne en la región cuando afirma que «como Castilla y León no

hay ninguno, el que pruebe un lechazo de aquí se va a enamorar». Mientras las cifras oficiales confirman que la Comunidad concentra buena parte de la producción nacional de carne de ovino y que el lechazo con Indicación Geográfica Protegida (IGP) sigue ganando peso, los ganaderos viven entre la satisfacción por unos precios que por fin remuneran su trabajo y la preocupación por la falta de relevo generacional, la burocracia y la caída del número de animales sacrificados en los mataderos.

Según el último informe de la

actividad inspectora en los mataderos de Castilla y León, correspondiente al año 2024 y publicada en el portal de Transparencia de la Junta, en la Comunidad se sacrificaron 95.294.962 animales, un 10% más que en 2023. De ellos, 2.706.849 fueron de especie ovina, frente a los 2.979.306 del año anterior, lo que supone un descenso del 9,1% en un solo ejercicio. Si se compara con el máximo reciente de 3.432.536 reses de 2021, la caída acumulada ronda el 21%, es decir, se sacrifican hoy alrededor de 725.000 ovejas menos

que hace cuatro años.

El informe detalla que Zamora y Valladolid son las provincias donde más se concentra esta actividad: en la primera se sacrificaron 812.774 ovejas, aproximadamente el 30% del total regional, mientras que en la segunda la cifra llegó a 619.006 animales, alrededor del 22,9%. A continuación se sitúan Segovia, con 417.599 cabezas, León con 248.351 y Palencia con 269.327, que completan el mapa del ovino de carne en los mataderos de la Comunidad. En el extremo opuesto, Soria y

Salamanca apenas superan las 15.000 y 46.000 reses ovinas sacrificadas respectivamente, lo que refleja la fuerte especialización territorial del lechazo y del ovino de carne, muy ligado a la meseta cerealista y a provincias donde la tradición pastoril se ha mantenido más viva.

Si se mide el peso de cada especie en términos de Unidades de Ganado Mayor (UGM), que traducen cada animal a una equivalencia de tamaño y carga ganadera, el ovino suma 103.726 UGM en 2024, un 14,1% menos que el

### GANADERÍA

año anterior. En el conjunto de la Comunidad, el ovino aporta el 7,4% de las UGM sacrificadas, frente al 45,4% del porcino, el 23,9% de las aves de corral y el 20,9% del bovino. Es decir, el ovino de carne, donde se incluye el lechazo, pierde peso relativo en un sistema productivo dominado por las granjas de porcino y las integraciones avícolas, aunque siga siendo un eslabón clave para la fijación de población en zonas de secano y pastizal.

En este contexto de ajuste del censo y de descenso de sacrificios, la Junta de Castilla y León insiste en el valor estratégico del lechazo de calidad como emblema gastronómico y motor económico del medio rural. La Consejería de Agricultura, Ganadería y Desarrollo Rural recuerda que el sector ovino de la Comunidad suma 2,27 millones de cabezas, el 16 % del total nacional, y concentra aproximadamente un tercio de toda la producción de carne de ovino de España. La propia consejera, María González Corral, definió recientemente el lechazo de calidad como «un producto singular y emblemático de nuestra gastronomía que se ha convertido, por su historia, en patrimonio y símbolo de la Comunidad», al tiempo que subrayaba que se trata de «un producto único, cuyas propiedades nutritivas y organolépticas singulares lo hacen interesante para su consumo durante todo el año, no solo en Navidad».

La Indicación Geográfica Protegida Lechazo de Castilla y León es la figura de calidad que ampara la parte más reconocida de esta producción. La Junta recuerda que el lechazo IGP procede de razas autóctonas de la Comunidad, en concreto churra, castellana y ojalada, nacidas, criadas y sacrificadas en Castilla y León, y alimentadas exclusivamente con leche materna. La canal no puede superar los 7 kilos de peso y la carne se comercializa en un plazo máximo de ocho días desde el sacrificio, lo que garantiza la ternura y la jugosidad del producto. En cada extremidad el consumidor encuentra una vitola de color rojo con el logotipo de la IGP y el corazón amarillo de la marca de garantía Tierra de Sabor, sello que permanece durante el asado y permite identificar en todo momento el origen del lechazo que llega a la mesa.

Los datos más recientes de la Consejería de Agricultura señalan que en 2023 se sacrificaron 273.858 lechazos amparados por la IGP Lechazo de Castilla y León, la cifra más alta desde 2019, con un valor comercial de 10,4 millones de euros. Estos números ponen de relieve el peso creciente de la carne certificada dentro del total de sacrificios ovinos y confirman que la apuesta por la diferenciación y la trazabilidad es una de las vías que el sector ha encontrado para ganar rentabili-

dad en un mercado sometido a una fuerte competencia de carne importada y de canales de mayor peso.

#### UNA EXPLOTACIÓN SIN RELEVO

José Antonio tiene su ganadería en Toral de los Guzmanes, en la vega del Esla leonesa, y la gestiona junto a su hermano dentro de la Cooperativa Las Vegas. «Yo en mi explotación tengo 560 ovejas y son de raza Assaf, no tengo más», explica con naturalidad, antes de reconocer que «estoy disminuyendo por supuesto porque cada vez uno es más viejo y no hay mano de obra cualificada,

**En 2023 se sacrificaron 273.858 lechazos amparados por la IGP Lechazo de Castilla y León**

**«En mi explotación tengo 560 ovejas y son de raza Assaf, no tengo más»**

**Zamora y Valladolid son las provincias que concentran mayor actividad de sacrificios**

**«El problema que pueden tener las ovejas son colís, descomposiciones y cosas así»**

entonces no te queda más remedio que ir disminuyendo poco a poco». En la nave solo trabajan los dos hermanos y el ganadero confiesa que «en la explotación estamos mi hermano y yo», sin relevo a la vista.

Su día a día comienza muy temprano y gira en torno a un objetivo claro: sacar lechazos de calidad, homogéneos y con el peso que exige el mercado. La base, insiste, es la alimentación y el manejo. «La alimentación de los lechazos es leche de ovejas», resume, reivindicando un modelo muy ligado al sistema tradicional de cría. Explica que suele sacar los animales al matadero con entre 22 y 25 días de vida, cuando el lechazo todavía está mamando y su carne mantiene la ternura y el color característicos y añade que



Ovejas y corderos descansan en un prado. PNB / CCO

el objetivo es obtener canales ligeras, muy apreciadas en el mercado navideño y en la restauración castellana y leonesa.

Las madres, todas Assaf, se alimentan con forraje y un complemento de pienso que se ajusta a cada fase productiva. José Antonio explica que «mientras están, unos 100 o 150 gramos de pienso y siguen comiendo forraje», y que presta especial atención a la calidad de las camas y a la ventilación de las naves. Para él el bienestar animal no es una etiqueta, sino una cuestión de sentido común: «Sobre todo que no haya corrientes», destaca, porque los cambios bruscos de temperatura son uno de los principales enemigos de los corderos recién nacidos. «Al final, si tú puedes tener en una nave 400 madres y tienes

500, al final está todo apretado», razona, convencido de que el espacio por animal y la limpieza marcan la diferencia tanto en sanidad como en rendimiento.

En el apartado sanitario, este pastor leonés reconoce que las enfermedades digestivas siguen siendo la principal amenaza de los lechazos en las primeras semanas de vida. «El problema que pueden tener son colís, descomposiciones y cosas así», detalla. Recuerda que en el pasado era habitual recurrir a determinados antibióticos de forma preventiva, pero asume que la normativa se ha endurecido: «Antes utilizábamos ciertas cosas que ahora están prohibidas», admite, y señala que el ganadero ha tenido que adaptarse a un escenario en el que se exige reducir al mínimo el uso de antimicrobia-

los, algo que a su juicio «es lógico si lo que queremos es ofrecer al consumidor un producto sano y seguro», aunque incrementa la necesidad de vigilancia y de asesoramiento veterinario.

El clima es otro factor decisivo. José Antonio apunta que «si viene una primavera muy húmeda sí que puedes tener y ahí sí que te cargas todos los lechazos» por los problemas de coccidios y otras patologías asociadas al exceso de humedad, mientras que «si viene una primavera fría no pasa nada, el frío viene genial» porque limita la proliferación de microorganismos. Su experiencia le ha enseñado que el equilibrio está en ajustar el calendario de parideras y el manejo de las naves a la realidad meteorológica de cada campaña, algo espe-



mente diferente hacer la Navidad que mirar para el árbol de Navidad». Con esta frase quiere decir que la distribución y la restauración han hecho negocio con un lechazo barato mientras el ganadero veía cómo sus costes crecían sin que el precio de la canal respondiera.

Aun así, admite que la rentabilidad de las explotaciones ha mejorado con la nueva etapa de precios. «A día de hoy sí», responde cuando se le pregunta si el lechazo deja dinero. «El que diga lo contrario, bajo mi opinión, estaría mintiendo», sentencia. Calcula que «hace cuatro o cinco años me quedaban 10 o 15 euros por lechazo libres» y que «igual ahora mismo te están quedando 45 o 50 euros». Su razonamiento es sencillo: si un lechazo se paga hoy «a 94 euros con IVA y todo», el ganadero empieza a poder vivir de su trabajo, aunque no duda en admitir que «si valiera 120, para mí mucho mejor», antes de plantear la pregunta clave: «Pero claro, ¿tú podrías consumirlo?». Con ello alude al riesgo de que un encarecimiento excesivo reduzca el consumo y deje el producto fuera del alcance de muchas familias.

El ganadero percibe, sin embargo, cambios en el comportamiento de los consumidores. «Yo considerando más si es de tu casa o es de fuera», afirma, y ve un mayor interés en el origen del producto y en la garantía que ofrecen marcas como la IGP o la marca Tierra de Sabor. «Yo creo que de unos años para acá sí que la gente se está concienciando», añade, convencido de que el vínculo entre lechazo y territorio es uno de los grandes activos de la Comunidad.

La mayor preocupación de José Antonio no es tanto el precio actual como el mañana de su explotación. «En mi hermano y en mí se acaban las ovejas», confiesa, y explica que «los sobrinos no quieren saber nada de las ovejas porque es un trabajo muy esclavo». El horario, las guardias durante las parideras y la dependencia total de los animales hacen que pocos jóvenes vean atractivo un oficio que no entiende de fines de semana ni de festivos. «Para mí, sinceramente, mejor porque sí no, no te jubilas nunca», reconoce con ironía, consciente de que la falta de relevo generacional aboca a muchas explotaciones a cerrar cuando se jubilen sus actuales titulares.

La burocracia es otro de los caballos de batalla de este pastor leonés. «Solo lo que nos genera el papeleo, las guías, todo lo que tienes que hacer», lamenta. Relata que «para hacer cualquier cosa, que es que además nos obligan a hacerla, necesitamos presentar un montón de papeles» y que ha llegado a firmar autorizaciones para que la Administración acceda directamente a sus datos porque «es imposible estar constantemente llevando papeles para todo». A su juicio «hay que eliminar todo el papeleo» y aprovechar de verdad las nuevas tecnologías para simplificar la vida de los ganaderos.

## Los anticipos de la PAC llegan a 51.000 profesionales

Los pagos adelantados incorporan casi todas las ayudas directas y suman 587 millones de euros

La Junta de Castilla y León ha abonado ya los anticipos de la Política Agrícola Común (PAC) al 93% de las solicitudes presentadas por agricultores y ganaderos de la Comunidad, dentro del periodo de anticipos fijado por la normativa europea entre el 16 de octubre y el 30 de noviembre. Según los datos difundidos por la Consejería de Agricultura, Ganadería y Desarrollo Rural, estos pagos sitúan a Castilla y León entre las primeras comunidades autónomas del país en la ejecución de las ayudas directas de la PAC, gracias a una gestión que se ha desarrollado en tres tandas desde el primer día autorizado por la Comisión Europea.

De acuerdo con la información facilitada por la Consejería de Agricultura, los anticipos abonados hasta la fecha suman 587 millones de euros distribuidos entre 51.706 agricultores y ganaderos de Castilla y León. Estos pagos incorporan casi todas las intervenciones de ayudas directas contempladas en la nueva PAC. La Junta cita expresamente la ayuda básica a la renta, el pago redistributivo, el complemento para jóvenes agricultores, los ecorregímenes aplicados a pastos permanentes, tierras de cultivo y cultivos leñosos, así como las ayudas asociadas, tanto las vinculadas a superficies concretas como las dirigidas a distintos sectores ganaderos.

Quedan únicamente pendientes

la Junta podrá completar ese bloque concreto de ayudas, que se sumará al resto de intervenciones ya incluidas en los anticipos.

En los tres pagos realizados hasta ahora se ha logrado incluir el 93% de las solicitudes presentadas en la Comunidad. La Junta vincula este alto nivel de cobertura al cumplimiento de los controles marcados por la normativa europea, tanto los controles administrativos como los basados en monitorización y las comprobaciones sobre el terreno. Estos filtros permiten depurar las solicitudes y dejan únicamente pendientes las correcciones derivadas de incidencias detectadas durante la ejecución de dichos controles.

La explicación detallada de estas cifras la ofreció el director general de la PAC, Ángel Gómez, durante una visita reciente a una explotación de ovino en Oquillas, en la provincia de Burgos. En esta visita, el responsable autonómico expuso la evolución de los pagos realizados desde el 16 de octubre, subrayando que ese fue el primer día en el que Bruselas permitió comenzar a adelantar las ayudas de la campaña.

La explotación elegida como escenario del anuncio es una granja mixta agrícola y de ovino de raza churra cuyo titular es Sergio Lázaro. Según detalla la Junta, este ganadero se incorporó al sector en 2011 tras formarse en el Centro de Formación Agraria de Albillón, dependiente de la propia Administración autonómica, y ha



Un agricultor cosecha en su cultivo. PXS / CCO

las ayudas asociadas al cebo de terneros. Para poder abonarlas es necesario contar con la relación definitiva de los animales sacrificados entre el 1 de octubre de 2024 y el 30 de septiembre de 2025, un dato que no se cierra hasta comienzos de febrero de 2026. Una vez se disponga de esa información,

apostado por la transformación y la comercialización directa, elaborando queso y vendiendo lechazo fresco y preasado. El ejemplo de esta explotación sirve al departamento para ilustrar el perfil de los profesionales que se benefician de las ayudas de la PAC y de sus anticipos.

cialmente complejo en un escenario de cambio climático que alterna sequías largas con episodios de lluvias intensas.

Aunque la conversación gira en torno a la producción, pronto aparece el tema que más preocupa al sector: el precio del lechazo. Cuando se le pregunta si este año el precio acompaña, José Antonio responde sin rodeos que «este año en el tema del lechazo, un buen precio no es un buen precio, entonces no puedo decir que el lechazo está barato». Explica que durante mucho tiempo los productores han trabajado «siempre con problemas por tema de precios» y que el mercado no ha reconocido el esfuerzo que supone mantener una explotación ovina intensiva de lechazo. Por eso asegura que «es muy triste que hayamos tenido que llegar a estos momentos para que el lechazo

haya subido» y recuerda épocas recientes en las que «te bajaban el lechazo un euro y medio tranquilamente» de una semana para otra.

En cambio, en las últimas campañas ha observado un cambio profundo en el mercado. «Ahora he visto con 55 que se ha abierto la veda y el lechazo no ha bajado», comenta en alusión a cotizaciones de 55 euros por animal en origen, algo impensable hace unos años. Su explicación es clara: «Por qué no ha bajado? Porque cada día hay menos lechazo». A su juicio, el descenso del censo y de las parideras se ha convertido en la única palanca que ha permitido elevar el valor del producto. «Hasta la fecha nos han estado engañando», denuncia, y dibuja la situación con una imagen muy visual: «Ellos hacían la Navidad y los ganaderos miraban al árbol de Navidad, que es total-

### REGADÍO

#### SITUACIÓN DE LOS EMBALSES

► Total agua embalsada 2024: 59,6%  
2025: 54,7%  
(Ha<sup>3</sup> embalsados a 5/12/2025)

**Ávila**

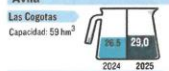

**Burgos**



**León**

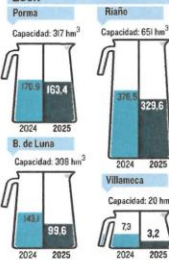

**Palencia**

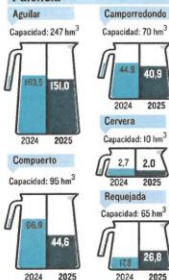

**Salamanca**

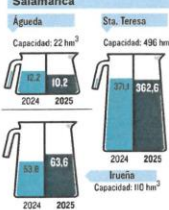

**Segovia**



**Soria**

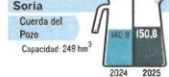

FUENTE: CHD. EL MUNDO

## La CHD fija el llenado de sus embalses con las mayores reservas en 30 años

La Comisión de Desembalse aprueba la propuesta de llenado para el primer semestre de 2026 con 1.508 hectómetros cúbicos embalsados y un 52,8% de capacidad

**A. VILLARES**  
La Comisión de Desembalse de la Confederación Hidrográfica del Duero (CHD) ha arrancado el año hidrológico 2025-2026 con un mensaje de estabilidad: las reservas de agua en los embalses gestionados por el organismo se sitúan en el valor más alto a estas alturas de calendario de los últimos treinta años y permiten encarar con seguridad la próxima campaña de riego. En este contexto, el pleno de la Comisión ha aprobado la propuesta de llenado de los embalses para el próximo semestre, fijando los resguardos mínimos hasta el 30 de abril y manteniendo, en esencia, el mismo esquema de gestión que el año anterior.

En una reunión celebrada en Valladolid, la CHD analizó la situación general de las reservas de la cuenca al inicio del nuevo año hidrológico 2025-2026, constatando que el volumen embalsado es el más elevado registrado a esta fecha en las últimas tres décadas. En estos momentos, los embalses gestionados por el organismo almacenan 1.508 hectómetros cúbicos, lo que equivale al 52,8% de su capacidad total. Estos niveles se consideran favorables en comparación con años anteriores y aportan «estabilidad y seguridad de cara a la próxima campaña», según se recoge en la propia nota de prensa de la CHD.

La evolución de las precipitaciones, las temperaturas y las aportaciones durante el año hidrológico 2024-2025 se ha mantenido dentro de la normalidad, lo que ha permitido a los embalses responder con solvencia en dos frentes clave: por un lado, la acumulación de recursos para los distintos usos del agua; por otro, la gestión de los episodios de avenidas que se han producido en la cuenca. Esa combinación de reservas suficientes y respuesta adecuada ante episodios de caudales elevados es la que explica el buen balance que la Comisión de Desembalse hace del ejercicio que acaba de concluir. La campaña de riego 2025, ya errada, se ha desarrollado según lo previsto en los sistemas regulados de la cuenca. Los embalses han podido funcionar dentro de los márgenes programados, lo que ha permitido atender las demandas agrarias sin desviaciones significativas respecto a la planificación inicial.

Uno de los puntos centrales de la reunión de la Comisión de Desembalse fue la aprobación de la propuesta de llenado de los embalses para el próximo semestre. Este documento fija los resguardos mínimos —los volúmenes que se reservan para poder gestionar posibles avenidas— hasta el 30 de abril y, según se detalla, no introduce novedades significativas respecto al régimen de llenado del año anterior. La CHD apuesta así por la continuidad en un contexto de reservas holgadas, con el fin de mantener el equilibrio entre seguridad, disponibilidad de agua y protección del territorio.

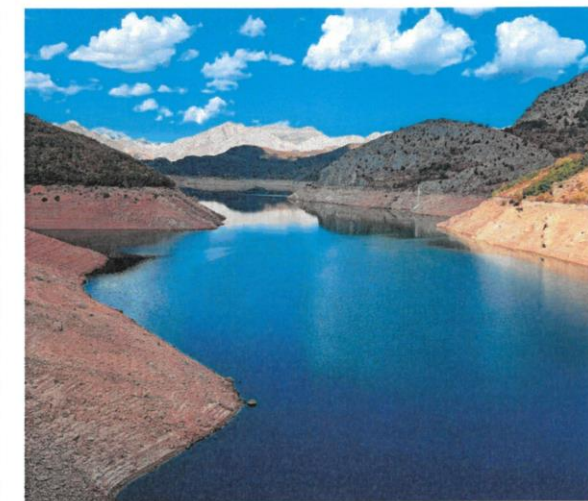

Presa de Barrios de Luna en León. CHD

Esta planificación busca garantizar que, durante los meses de otoño, invierno y el arranque de la primavera, el sistema pueda almacenar el máximo volumen de agua compatible con la gestión de las crecidas. Los resguardos mínimos fijados permiten absorber avenidas sin comprometer la seguridad de las infraestructuras ni de las zonas situadas aguas abajo, al tiempo que se preserva agua suficiente para afrontar con garantías la campaña de riego y los abastecimientos urbanos y ambientales.

#### CONSERVACIÓN DE PRESAS

La planificación del llenado de los embalses se complementa con inversiones directas en la conservación y mantenimiento de las infraestructuras hidráulicas. En este sentido, el Boletín Oficial del Esta-

do ha publicado la primera de las licitaciones para contratar los servicios de asistencia a la explotación, mantenimiento y conservación de un conjunto de presas y balsas situadas en la parte leonesa de la Demarcación Hidrográfica del Duero. El contrato cuenta con un valor estimado de 5.206.116,13 euros y un plazo de ejecución inicial de 36 meses, prorrogable por 24 meses adicionales.

Los trabajos tienen como objetivo garantizar el suministro hídrico que se apoya en estas infraestructuras, reforzar su seguridad estructural y operativa y asegurar su correcto funcionamiento en el día a día. Se trata, por tanto, de actuaciones continuadas en el tiempo que abarcan desde tareas de vigilancia y asistencia técnica en la explotación hasta labores de mantenimiento preventivo y correctivo, revisiones periódicas y conservación de los distintos elementos que integran las presas y balsas.

En esta primera licitación se actuará sobre ocho infraestructuras hidráulicas: las presas de Barrios de Luna, Villameca, Selga de Ordás y Valdesamarío, el azud de Santa Marina y las balsas de Matalobos, Santa María y Fontecha. Todas ellas se localizan en la parte leonesa de la demarcación y forman parte de la red de elementos

que permiten regular recursos, garantizar abastecimientos y atender las necesidades de riego en sus respectivas zonas de influencia.

La inclusión conjunta de estas presas y balsas en un mismo contrato de asistencia responde a la necesidad de disponer de un marco homogéneo de servicios para infraestructuras que comparten, en muchos casos, características técnicas similares y que están sometidas a exigencias crecientes en materia de seguridad, control y mantenimiento. Las tareas contratadas permitirán mantener un seguimiento permanente del estado de los elementos estructurales, de los órganos de desagüe y de los sistemas de control y ahuscación.

La licitación para León forma parte de un plan más amplio impulsado por la Dirección General del Agua, que prevé destinar casi 30 millones de euros en cinco años a la conservación, mantenimiento y explotación de presas estatales en la demarcación hidrográfica del Duero. Este esfuerzo inversor persigue asegurar que las infraestructuras ya construidas sigan prestando servicio en condiciones óptimas, prolongando su vida útil y reforzando la seguridad tanto para los usuarios como para las poblaciones situadas aguas abajo.

# El sector teme un descenso de las exportaciones del 15% por la peste

**MERCADO INTERNACIONAL** Los productores de Castilla y León están expectantes por una situación «grave» que ya habían puesto en conocimiento de las administraciones hace tres años

**ILLY.** Los productores de porcino de Castilla y León se encuentran expectantes por la aparición de casos de peste porcina en Cataluña, una situación que consideran «grave» y que ya habían puesto en conocimiento de las administraciones hace más de tres años, con los primeros brotes en Alemania o Italia. Temen que puede afectar a las exportaciones entre un 10 y un 15%, con el consiguiente descenso en los precios, que de hecho ya se ha empezado a notar en las lonjas, pero al mismo tiempo llaman a la calma porque «ahora es el momento de demostrar que funcionan todas las medidas de bioseguridad que hemos defendido en nuestras granjas».

Lo explica Miguel Ángel Ortiz, presidente de la Federación de Asociaciones de Productores de Ganado Porcino de Castilla y León (Feporcyl), quien confía en que las medidas que se tomen dejen bien acotada la enfermedad y se solucione todo lo antes posible para que los mercados se resientan lo mínimo. «Es evidente que nos espera un año 2026 complicado porque con los miedos es inevitable que queden tocadas las ventas, sobre todo las exportaciones, con una previsión de pérdidas de entre un 10 y un 15%».

Y es que la normativa obliga a que desde el último caso detectado hay que dejar un año para levantar las restricciones. Lo «menos malo» es que con acuerdos como los de China, que se firman por comunidades, las zonas no afectadas podrán seguir vendiendo.

Ortiz sostiene que la Junta ya se ha puesto en contacto con el sector por una situación «grave» porque ahora toca extremar las medidas de bioseguridad. De hecho, Feporcyl va a ser parte del comité técnico de expertos para la prevención, vigilancia, control y comunicación de la peste porcina africana que anunció el presidente de la Administración regional, Alfonso Fernández Mañueco.

«Mientras los granjeros estamos preocupados por la sanidad de nuestros cerdos ¿dónde están los ecologistas que tanto han criticado el sistema de las instalaciones y de las medidas y que abogan porque los animales estén al aire libre? Ni se les oye», lamenta muy enfadado y decepcionado.

En Castilla y León hay en la actualidad 4.389 granjas, el 9% del total nacional, con un censo de 3,8 millones de cabezas de porcino, si-

tuándose como la tercera comunidad autónoma en producción porcina, tras Aragón y Cataluña y un valor de 1.300 millones de euros que generan 8.800 puestos de trabajo directos. Además, constituye aproximadamente el 13% del total de las exportaciones agroalimentarias de Castilla y León, con un valor cercano a los 450 millones. Portugal, Francia y China son los principales destinos.

Y en el ibérico Castilla y León tiene una cuota del 35% del total nacional, lo que da una idea de la importancia de este sector.

Pero es que además el porcino está estrechamente ligado a la estructura agraria de la Comunidad, una de las cerealistas más importantes de España. La producción de pienso, imprescindible para la alimentación animal, depende en gran medida de la continuidad del porcino, que actúa como motor de sostenibilidad económica para miles de hectáreas de cultivo. Sin esta actividad ganadera, buena parte del cereal perdería viabilidad y se pondría en riesgo la estabilidad de la cadena agroalimentaria regional.

Las granjas, industrias y actividades complementarias generan

un ecosistema económico amplio y diversificado, que incluye fábricas de piensos, empresas de transporte, talleres y servicios técnicos, construcción y mantenimiento de instalaciones, suministro veterinario y otros muchos empleos indirectos y colaterales. Este conjunto de actividades convierte al sector porcino en uno de los principales elementos de fijación de población en el medio rural de Castilla y León que supone un peso en el PIB regional del 6%.

Y es que más de la mitad de las granjas, 2.200, están situadas en municipios de menos de 5.000 habitantes. Y un tercio de las 778 industrias cárnica vinculadas al porcino se encuentran ubicadas en municipios de menos de 5.000 habitantes.

Además, la Comunidad produce 700.000 toneladas anuales, el 14% del total nacional, y la industria cárnica genera 11.000 puestos de trabajo y factura 2.700 millones de euros, de los cuales 470 millones son de ventas al exterior, el 5,5% del total nacional.

Feporcyl lleva años recordando que el porcino español es uno de los sectores ganaderos más regulados a nivel europeo. La normati-

### PIEZA CLAVE PARA LA COHESIÓN RURAL

El sector porcino en Castilla y León tiene una implantación territorial que lo convierte en una pieza clave para la cohesión rural de la Comunidad. Miles de familias viven directa o indirectamente de esta actividad y su presencia es determinante para el mantenimiento de la actividad económica en buena parte del territorio. La combinación de producción ganadera, industria cárnica y servicios asociados conforma uno de los tejidos productivos más sólidos y estables del medio rural.

### MENOS PRODUCCIÓN Y MÁS IMPORTACIÓN

Durante los últimos cuatro años, el sector porcino ha experimentado una reducción de aproximadamente el 8,5% en su producción, condicionada por factores económicos, cambios normativos y dificultades de relevo generacional. Esta disminución ha incrementado la dependencia de animales importados por parte de la industria cárnica nacional, que continúa necesitando un volumen creciente para mantener su nivel productivo.

va incluye exigencias estrictas en materia de ordenación sectorial, bienestar animal, bioseguridad, gestión ambiental y uso de purines. Entre las normas más relevantes destacan el Real Decreto 306/2020, que ordena el sector; el Real Decreto 1135/2002 y su actualización RD 159/2023, que regulan el bienestar animal; el Real Decreto 840/2024 y el Decreto 4/2018 de Castilla y León, que establecen obligaciones ambientales; y la Directiva europea 75/2010, recientemente actualizada mediante la Directiva 1785/2024.

Además, asegura Ortiz que «España fue pionera en limitar el tamaño de las explotaciones porcinas y en establecer distancias obligatorias entre granjas y núcleos urbanos, medidas que no existen en otros países europeos donde se permiten instalaciones con capacidades mucho mayores».

Añade que «este marco regulatorio sitúa al porcino español entre los modelos de producción más controlados y exigentes de Europa».

Sin olvidar que «en el ámbito ambiental, el sector ha cumplido con importantes objetivos de reducción de emisiones, como la eliminación de la aplicación de purines en abanico y la introducción de sistemas de aplicación localizada que reducen hasta un 60% las emisiones. La implementación de Mejores Técnicas Disponibles ha permitido disminuir hasta un 80% las emisiones en nuevas explotaciones y un 40% en las existentes».

Y ratifica que España, además, ha cumplido con seis años de antelación los objetivos europeos de reducción de nitrógeno.



Castilla y León cuenta con un censo de 3,8 millones de cabezas de porcino. / ILLY

### GANADERÍA

# De profesora de Infantil a ganadera: «Lo mejor es la libertad; lo peor, la burocracia»

Isabel Gómez es una firme defensora del pastoreo como clave en la recuperación del suelo

**R**LORETO VELÁZQUEZ Por formación, Isabel Gómez Arranz hoy debería ser una profesora de Educación Infantil; sin embargo, la vida le deparaba otro destino: ser ganadera. «Con mi hija dejé de trabajar para centrarme en ella, y cuando me quise incorporar de nuevo al mundo laboral tenía 46 años y, al parecer, era mayor para casi todo, incluso para ponerme por mi cuenta como ganadera», relata.

Por suerte, conoció a Jesús, que compaginaba su actividad como viticultor con una pequeña cabana de ovejas y cabras, que tenía como hobby y que fue la semilla de lo que hoy es su explotación ganadera con 400 ovejas y cerca de 200 cabras. «Mis abuelos y mis tíos habían tenido ovejas, pero yo nunca había trabajado con ellas y he tenido que aprender rápido», señala Isabel.

Pese a la exigencia de un trabajo que no entiende de festivos ni de horarios, Isabel se queda con la libertad que ha ganado. «Cuan-

do no encontraba trabajo como profesora estuve en fábricas... y aquí, en el campo, estoy mucho mejor. En la fábrica no sabes si es de día o de noche. Ahora trabajo al aire libre y, para mí, salvando las distancias, es como estar con niños porque, al final, siempre hay una cabra más follonera, otra más tranquila...», ríe.

La ilusión es total, pero el camino no ha sido fácil. «La burocracia es atroz. La administración pone trabas absurdas. Creo que los que regulan desde un despacho no han trabajado nunca con animales», señala convencida de que los ganaderos «somos los primeros interesados en que estén bien; primero, por el cariño que les tenemos, y segundo, por la propia viabilidad».

Isabel centra su preocupación en la aplicación de la administración, porque «da muchos problemas», y en restricciones que «no tienen sentido», como el hecho de no poder vender una oveja por la tarde porque la Junta, que debe validar cada operación, solo trabaja por las mañanas. «Me estoy

matando a trabajar para luego perder ventas», rechaza.

En su opinión, falta también formación. «Deberían organizar cursos para enseñar a manejar su aplicación. Aquí hay mucha gente mayor y es de todo menos fácil».

Lo cierto es que cada vez hay menos ganadería. «La gente no quiere trabajar de lunes a domingo y es muy difícil encontrar mano de obra que se comprometa, porque esta profesión no entiende de horarios. Si una cabra está pariendo y tiene problemas, te tienes que quedar y no hay dinero suficiente para tanta hora extra que nosotros hacemos», subraya.

#### RICOTI

Isabel tiene la explotación en el pueblo burgalés de Adrada de Haza. Aunque las cabras y ovejas son el pilar de la granja, con la venta de lechazos y cabritos, también hay una filosofía empresarial que busca la regeneración del suelo a través del pastoreo. «El uso excesivo de laboreo ha provocado que los suelos tengan cada vez menos nu-

trientes, sean más desérticos y más impermeables. Esta probado que el pastoreo ayuda como regenerador. Es nuestro objetivo, por salud, por medio ambiente, y, afortunadamente, contamos con el apoyo

**«Me estoy matando a trabajar para luego perder ventas»**

de la Fundación Oxígeno», agradece, sin olvidar la alondra ricoti, otra de sus prioridades. «Es un pájaro muy especial, que solo habita en eriales y lo mantiene la ganadería porque es la única forma de generar la alimentación que necesita».

Por ello, han elegido la marca Ricoti para la quesería que van a abrir en breve, en cuanto terminen la obra. «Vamos a vender quesos de cabra, quesos frescos, cuajadas y yogures, estamos deseando», señala, decidida además a abrir la

granja a visitas, colegios y familias. «Aquí podrán ver cómo cuidamos a los animales, el suelo, cómo elaboramos los quesos...», anima.

En su explotación todo es artesano y los animales solo se alimentan de pasto y «avena que cultivamos aquí», pero también son unos firmes defensores de la tecnología aplicada al campo y eso le ha valido ganar el premio del programa de emprendimiento tecnológico rural 'La Comarcal Dif Leah', que otorga la Fundación Oxígeno.

Según explica, hay muchas opciones de digitalización que se pueden aplicar en ganadería y «que nos facilitan el día a día», como los GPS en ovejas y cabras, que «además de geolocalizarlas, te dan muchos datos sobre lo que comen y cuánto comen» o los pastoreos digitales que delimitan el territorio, evitando el montaje y desmontaje de vallas, «con las que perdemos mucho tiempo». El problema es el precio. «En otras zonas donde se está utilizando hay ayudas, pero, lamentablemente, aquí no», reivindica.



Isabel Gómez posa con sus animales. eca

**AGROSEGURO**
**JOSÉ IGNACIO GARCÍA BARASOAIN / Director territorial de Agroseguro en Castilla y León**

# «En 2025 hemos abonado 52 millones de euros en indemnizaciones por fenómenos tormentosos»

Por E. M.

**P**regunta.- El año 2025 está a punto de terminar. En términos de siniestralidad, ¿qué balance realiza Agroseguro?

**R.-** Cada año deja un recuerdo, ya sea por sequía y falta de precipitaciones, por los daños que causa una helada... y el año 2025 que está a punto de finalizar deja dos hitos difíciles de olvidar. Por un lado, los incendios, que causaron gran sufrimiento a nuestra región y nos tuvieron en vilo durante el verano. Y en términos de seguro agrario, sin lugar a dudas, el de los pedriscos.

**P.-** ¿Cuál ha sido el impacto del pedrisco? ¿Dejan una superficie siniestrada tan reseñable?

**R.-** Los fenómenos tormentosos registrados durante el año nos dejan algo más de 305.000 hectáreas declaradas con siniestro, lo que es casi un 80% de la superficie siniestrada total. Es decir, 8 de cada 10 hectáreas con daños en Castilla y León registraron siniestros a causa del pedrisco, del viento, de lluvia torrencial, de la inundación... o de todos los riesgos combinados en una misma tormenta.

**P.-** ¿Y en indemnizaciones, qué cuantía ha supuesto?

**R.-** En total, la estimación de indemnizaciones para el conjunto de los productores asegurados en Castilla y León por los daños provocados por los fenómenos tormentosos suma algo más de 52 millones de euros. Pero esa no es la cifra total de la región, porque habría que sumar los siniestros provocados, paradójicamente, por la falta de precipitaciones, o por otros riesgos contemplados en el seguro agrario como los provocados por la fauna, los incendios... o en el conjunto de los seguros pecuarios. En total, Agroseguro habrá abonado a finales de año cerca de 90 millones de euros a los agricultores y ganaderos castellanoleoneses asegurados.

**P.-** ¿Son cifras récord?

**R.-** En cifras globales no, porque la sequía de 2023 sigue marcando un listón difícil de superar en términos de superficie siniestrada e indemnizaciones abonadas. Pero si ponemos el foco en las tormentas, sí. Los 52 millones de euros abonados por los daños provocados en este ejercicio sí es una marca récord.

**P.-** Y por producción o cultivos... ¿cuáles registran mayores daños e indemnizaciones en 2025?

**R.-** Como suele ser habitual, los cultivos herbáceos. En total, Agroseguro ha



EM

abonado 46 millones en 2025 a los cerealistas asegurados y otros 9 millones a los productores de uva de vino. Ambos cultivos sufrieron los daños por pedrisco de una manera muy intensa, especialmente en las semanas clave para el cultivo, cuando está en un momento determinante para la campaña.

**P.-** ¿Y los ganaderos?

**R.-** La cifra de indemnizaciones en el conjunto de los seguros pecuarios también alcanza -como cada año- una cifra elevada. En concreto, en 2025 superará los 28 millones de euros. Los siniestros ganaderos se producen cada día, y en una región productora tan importante como la nuestra, las indemnizaciones que abona Agroseguro suponen un respaldo muy relevante para el sector.

**P.-** Agroseguro cerrará el año 2025 con cerca de 90 millones de euros en indemnizaciones para los agricultores y ganaderos de Castilla y León. ¿Son cifras estimadas o consolidadas?

**R.-** Consolidadas, porque prácticamente todas las campañas están totalmente terminadas y los productores ya están planificando y trabajando en sus explotaciones de cara al próximo año. A esta fecha, los siniestros e indemnizaciones ya abonados suman casi 79 millones de euros. Es decir, casi el 90% ya están abonadas y el resto, son siniestros -mayoritariamente ganaderos- registra-

dos en este tramo final del año.

**R.-** El compromiso de Agroseguro por evaluar los daños con la máxima celeridad se ha mantenido en 2025, así como el plazo medio de pago, que desde hace muchos años se mantiene por debajo de los 30 días desde la tasación definitiva del siniestro. Es una señal de identidad de la calidad de servicio que ofrecemos y uno de los aspectos mejor valorados por los asegurados, que reciben el pago incluso antes del plazo en el que hubieran cobrado por su producción en caso de no haber sufrido siniestro.

**P.-** En 2025 Agroseguro también abona indemnizaciones por sequía. ¿Daños por tormenta y por sequía en un mismo año?

**R.-** Sí, porque no siempre llueve en el momento óptimo o adecuado para un cultivo o en todas las provincias y comarcas por igual. Además, de nada sirve una tormenta que descarga con mucha fuerza en un momento y luego no vuelve a llover en semanas. De hecho, en 2025 casi todas las tormentas se concentraron entre mayo y julio, y a partir de agosto ni tormentas ni apenas lluvia. Y eso no es una buena noticia. Castilla y León es una región donde el cereal es un cultivo estructural de nuestra agricultura y, por ejemplo, estas primeras semanas son importantes para planificar y realizar las siembras, para iniciar el ciclo

vegetativo de una manera correcta... y que llueva es importante.

**P.-** Y no ha llovido mucho...

**R.-** No, ha sido un otoño muy seco, que ha retrasado el periodo de siembra, aunque parece que se va animando, con algo más de tormentas estos días y con algo de nieve. Aún así, el aseguramiento está alcanzando cifras casi similares a otros años, porque el cerealista sabe que el seguro es imprescindible si o sí, la campaña es larga y si no es sequía, será el pedrisco, o será un incendio... pero hay que estar cubiertos.

**P.-** Ha hecho mención a los incendios. ¿Causaron daños en explotaciones del sector primario?

**R.-** Los incendios forestales que Castilla y León sufrió este verano afectaron, principalmente, a superficie de monte sin aprovechamiento agrícola, ganadero o forestal, y de manera puntual a explotaciones agrícolas. En total y durante todo el año, Agroseguro ha abonado casi un millón de euros a productores castellanoleoneses por daños provocados por los incendios. Esta cifra supone el triple respecto a 2024.

**P.-** Durante el verano hicieron gran hincapié y un trabajo de divulgación en trasladar que el seguro incluye el riesgo de incendio.

**R.-** Fue un momento de gran incertidumbre para todos, y quisimos aportar información, recordando que los daños provocados por el riesgo de incendio están cubiertos por el seguro agrario en todas las líneas de seguros agrícolas y en la mayor parte de líneas ganaderas. Todos los productores asegurados cuentan con protección frente a este riesgo dentro de la garantía básica de cualquier póliza, tanto por daños en la producción como a la plantación (daños en el arbolado, viñas...), y en el caso del cereal, esta protección también se extiende a la producción que se haya podido ver afectada por la creación de cortafuegos preventivos.

**P.-** Estas semanas finales del año son vitales para el aseguramiento.

**R.-** Son fundamentales para abordar el año 2026 con tranquilidad y con el respaldo del seguro agrario. Ahora mismo coinciden en el calendario el final del aseguramiento de los cultivos herbáceos y la uva de vino, en los módulos con mayor cobertura, con el inicio de los seguros frutales, que tienen una amplia presencia en todo el territorio nacional, y también en algunas zonas de nuestra región.

### ENCUENTROS

## AgroLaGranja impulsa el primer gran foro de la cadena alimentaria

La asociación celebra el 17 de diciembre en la Casa de la Música y el Teatro de Arroyo (Valladolid) un encuentro que busca reforzar la colaboración entre productores, industria, distribución y hostelería

**A**royo de la Encomienda comienza los preparativos para convertirse el próximo 17 de diciembre en la capital del debate agroalimentario de Castilla y León con la celebración del I Congreso de la Cadena Alimentaria de Castilla y León, una cita impulsada por la Asociación AgroLaGranja con el apoyo de la Diputación de Valladolid. El encuentro, que arrancará a las 09.00 horas en la Casa de la Música y el Teatro, en la calle Dulzaina 2, aspira a reunir a todos los eslabones de la cadena de valor —desde el campo hasta la mesa— para analizar en común los retos presentes y futuros de un sector clave para la economía regional.

Este congreso lleva la firma de AgroLaGranja, una asociación que agrupa a más de 150 agricultores y ganaderos de Castilla y León, integrada, según explica la propia entidad, por algunos de los productores «más destacados y representativos de cada sector», con una amplia presencia en hectáreas y cabezas de ganado en la Comunidad. Su objetivo fundacional es conocer de primera mano las dificultades del campo y articular acciones que contribuyan a solucionarlas así como favorecer la colaboración entre productores, industria, distribución, hostelería, comercio y administraciones públicas,

en un momento marcado por la inflación de costes, el aumento de las exigencias regulatorias y una profunda transformación tecnológica. Desde la organización insisten en que se trata de un foro «diseñado desde el origen hasta la mesa del consumidor», con una mirada integral que pretende reforzar tanto la competitividad empresarial como la cohesión territorial, y que nace con vocación de convertirse en una herramienta estable de diálogo para la cadena agroalimentaria de Castilla y León.

Es por ello que el congreso está planteado como un espacio de reflexión conjunta sobre los desafíos del

presente y del futuro, pero también como un lugar para construir alianzas que se traduzcan en líneas de acción concretas. La presidencia de la asociación ha señalado que el éxito de esta estrategia pasa por reforzar la posición del origen —los agricultores y ganaderos— y, al mismo tiempo, alinear los intereses del resto de operadores, desde la industria hasta el comercio y la restauración.

El programa del I Congreso de la Cadena Alimentaria incorpora ponencias de figuras destacadas del ámbito agroalimentario español. Pablo de la Rica, Retail and Foodservice Manager de la asociación de fabri-

cantes y distribuidores AECOC, abordará las tendencias de consumo y cómo estas están influyendo en la cadena alimentaria, desde la producción hasta el lineal y la restauración. El análisis de la evolución de los hábitos del consumidor se considera clave para orientar las decisiones de todos los eslabones, en un contexto en el que el precio, la salud, la conveniencia y la sostenibilidad pesan cada vez más en la cesta de la compra.

Felipe Medina, secretario general y director de cadena alimentaria de ASEDAS —la patronal de supermercados—, centrará su intervención en desmentir algunos mi-

tos sobre el funcionamiento de la cadena, explicar sus equilibrios internos y apuntar las transformaciones necesarias para que sea más transparente, eficiente y justa para todos los actores. La reforma de la cadena, la relación entre precios en origen y en destino o la regulación comunitaria estarán, previsiblemente, entre los asuntos de fondo.

Por su parte, Carmen Lence, presidenta del Grupo Lence, aportará la perspectiva de una industria láctea que ha tenido que adaptarse a nuevas exigencias de los mercados. Según el avance del programa, su ponencia girará en torno a cómo la industria puede asumir los retos de la digitalización y la sostenibilidad «sin perder la conexión con el territorio», un desafío especialmente sensible en regiones con fuerte peso rural como Castilla y León.

Las inscripciones para participar en el I Congreso de la Cadena Alimentaria pueden formalizarse a través de la página web de la Asociación AgroLaGranja, donde se ofrece un formulario específico y se facilita el contacto telefónico y por correo electrónico para resolver dudas y gestionar la participación de empresas, entidades y profesionales.

Junto al papel de AgroLaGranja y la Diputación de Valladolid, el congreso cuenta con la colaboración de Vitartis y Urcacyl, reforzando así el vínculo entre el campo, la industria y el cooperativismo regional. Junto al papel central de AgroLaGranja y la Diputación de Valladolid, el congreso cuenta con la colaboración de Vitartis —el clúster de la industria alimentaria de Castilla y León— y Urcacyl, la unión de cooperativas agroalimentarias de la Comunidad, reforzando así el vínculo entre el campo, la industria y el cooperativismo regional.



Cultivo de hortalizas en un invernadero de un pueblo de Palencia. ICAI

## La selva y los virus



LORENZO RIVERA

**F**ue a principios de 2020 cuando se comenzó a hablar del dichoso coronavirus, Covid-19, causante de la pandemia que tantas muertes ocasionó y que, de una forma o de otra, a todos nos cambió la vida o la manera de verla. Pensábamos que era imposible que un virus tuviese tanta fuerza para arrebatar tantas vidas y sin poder hacer nada, solamente confinamiento, protección con mascarillas e higiene de manos.

Trás quedaron muchos familiares, amigos y miles de personas afectadas. Se cifra en más de 1,6 millones las personas fallecidas y en 75 millones las personas contagiadas en todo el mundo. Además de las pérdidas en la economía de las empresas y de las crisis en todos los países. La UE tuvo que dar apoyo a sus miembros con los fondos Next

Generation: 750.000 M., de los que 140.000 fueron para España entre 2021 y 2026. Parece imposible que algo tan pequeño como un virus cause un daño tan grande.

Pero como no hay dos sin tres, y aunque ya estaba presente en la UE, la lengua azul con diferentes serotipos se va extendiendo por la cabaña de ovino de nuestro país. Afortunadamente existen vacunas y hay soluciones, pero atrás quedan miles de ovejas muertas en todo el país. En 2023, otra enfermedad provocada por otro virus, la EHE, Enfermedad Hemorrágica Epizootica, causó gravísimas consecuencias económicas por el fallecimiento, sólo en Castilla y León, de más de 6.100 vacas y más de 3000 explotaciones afectadas.

No queda así la cosa. Este año, en septiembre se notifican los primeros casos de gripe aviar en Castilla y León. Somos territorio de paso de aves migratorias y estamos expuestos a este riesgo. Hasta ahora se han sacrificado más de 2,5 millones de aves en España y sólo en ayudas al sector, también la Junta de Castilla y León

aportó 7 M. No ha habido más focos recientes, aunque continúan los confinamientos de gallinas en sitios cerrados.

El pasado 3 de octubre se declara el primer foco de Dermatitis Nodular Contagiosa, otra nueva enfermedad producida por otro virus que al igual que la anterior, EHE, no se conocía por nuestro país. Se han sacrificado unas 2500 vacas. Es obligatorio que con un positivo se haga un vaciado sanitario, y por tanto, el sacrificio de toda la explotación, como ocurre con la gripe aviar y con la PPA. Siguen los controles y restricciones en las comunidades autónomas y la prohibición de ferias y mercados de bovino hasta el 2 de enero.

Y para remate, el 26 de noviembre se descubren jabalíes muertos en la provincia de Barcelona que dan positivo en PPA. Siguen apareciendo más jabalíes muertos, muchos van dando positivo en PPA. Por la PPA hemos perdido varios mercados de terceros países que son importantes para el sector porcino, como Japón, al que exportamos 751 M., o Corea del Sur, al que vendemos 304 M.

China acepta la zonificación tras el acuerdo firmado recientemente y Reino Unido y por supuesto, también la Unión Europea. Esperemos que poco a poco se vayan sumando los demás países a los que exportamos

carne de porcino. Sin un mercado exterior, este sector que produce casi 5 millones de toneladas de carne al año y que exporta el 50% aproximadamente, se enfrentaría a una crisis sin precedentes, después de más de 30 años libres de PPA. Son casi 9000 M lo que exportamos, con Castilla y León como tercera comunidad productora, con 600.000 toneladas, el 14% del total y una exportación de 170.628 toneladas en 2019 con un valor de 432 M. Tendríamos un grave problema.

Hay varios factores que están ayudando a los virus para su contagio a la ganadería. Las altas temperaturas que el cambio climático provoca y que estos virus se trasladan a estas latitudes.

Y también la fauna silvestre que se está multiplicando exponencialmente. Ciervos, corzos, conejos o jabalíes contagian y propagan enfermedades y son responsables del 70% de los accidentes de tráfico en Castilla y León. En 2024 hubo en Castilla y León 12.291 accidentes provocados por la fauna silvestre: uno cada 45 minutos. Si no se hace un control poblacional Castilla y León será pronto una selva.

Lorenzo Rivera es coordinador de COAG Castilla y León