

# Campo Regional

PUBLICACIÓN MENSUAL DEL MEDIO RURAL

WWW.ASAJACYL.COM

FRANQUEO CONCERTADO 24/43

AÑO XXII

Nº 236

JUNIO 2013



## SUMARIO

**ASAJA pide a Herrera que no se olvide de que el campo es sector estratégico**

Pág. 8



**Ayudas pendientes del PDR, más palabras que compromisos**

Pág. 12

**Un millar de remolacheros en la Jornada de Campo de AIMCRA**

Pág. 16



## Arranca una cosecha más tardía de lo habitual

La multiplicación de plagas y los pedriscos de última hora recortan las previsiones iniciales de producción

Con algo de retraso, unos quince días sobre lo habitual, las cosechadoras están estos días a punto de arrancar para hacer su trabajo en Castilla y León. Será entonces el momento de poder valorar, con el grano en mano, hasta dónde han cuajado las en principio muy buenas perspectivas de producción, que en las últimas semanas se han recortado por culpa de la sobreabundancia de malas hierbas y plagas, fruto del exceso de humedad, y también por los inoportunos pedriscos que en estas fechas hunden numerosas parcelas.

La misma Consejería de Agricultura de la Junta ha matizado sus optimistas previsiones iniciales de cosecha de trigo y cebada, hasta situarlas en una última valoración en 6,25 millones de toneladas.

Pág. 12



## ACUERDOS SOBRE LA PAC: PRIMERA VALORACIÓN

Los acuerdos políticos sobre la reforma de la PAC que están estos días llegando de Bruselas, en los que interviene la Comisión, el Consejo y el Parlamento, “entran dentro de lo previsto y son un mal menor”, según una primera valoración de ASAJA Castilla y León. Lo más positivo de lo conocido es que hasta 2020 el campo va a disponer de unos recursos financieros importantes “aunque menores que en etapas anteriores”.

Para ASAJA, “la cobardía de las instituciones europeas a la hora de definir la figura de agricultor activo genera un problema, porque una parte muy importante de los fondos se van a manos de gente no profesional”. El próximo número de Campo Regional habrá un informe completo sobre lo aprobado.

## PROVINCIAS

**ÁVILA**, defensa cuotas remolacha. **BURGOS**, feria Demoagro. **LEÓN**, el maíz bate su propio récord. **PALENCIA**, Multitudinaria asamblea anual. **SALAMANCA**, decreto de necrófagas a medio camino. **SEGOVIA**, mantener usos tradicionales en Guadarrama. **SORIA**, muy combativos contra el fracking. **VALLADOLID**, siguen los robos en el campo. **ZAMORA**, preocupantes ataques de fauna.

Págs. 18-27

## La agricultura es una apuesta 100% inteligente

Rajoy inauguró la XV Conferencia de ASAJA

Más de 2.000 agricultores y ganaderos de toda España acudieron el pasado 20 de junio a Madrid para participar en la XV edición de la Conferencia Agraria de la Asociación Agraria Jóvenes Agricultores, con el título “La Agricultura, una apuesta inteligente”. El acto, que contó con una nutrida representación de todas las provincias de Castilla y León, fue



inaugurado por el presidente del Gobierno, Mariano Rajoy, acompañado por el líder nacional de ASAJA, Pedro Barato. Rajoy subrayó que las actividades agropecuarias no sólo son “una apuesta inteligente sino una verdadera apuesta estratégica”.

Pág. 32

## OPINIÓN

## EDITORIAL

## Reconocimiento a los productores de forrajes



JOSÉ ANTONIO TURRADO, SECRETARIO GENERAL DE ASAJA CASTILLA Y LEÓN

Ala espera de confirmarse que el año cerealista no va a ser tan bueno como se pensaba, es decir, no será un cosechón, y que muchos se conformarán con tener una producción dentro de la normalidad, podemos dar por concluida la primera fase y más importante de la campaña de forrajes vinculada a las tierras de secano. Con las excepciones que marca una región tan extensa y variada, la producción de forrajes ha sido buena. Merece que le demos la importancia que le corresponde a una producción como esta que está vinculada a nuestros secanos, que aporta elementos positivos a esa biodiversidad agrícola que ahora persigue la nueva PAC, que cumple con los beneficios de una buena rotación de cultivos, que en muchos casos ocupa las fincas menos productivas y menos aptas para otras producciones, que diversifica el riesgo, que atiende las necesidades de la demanda local y que es pieza clave para una producción ganadera eficiente.

Fincas de cereal con escasas expectativas de cosecha que junto a la hierba indeseada van a heno o a ensilados, centenos o avenas sembradas ya con ese fin, vezas y otras leguminosas, esparceta, gramíneas y sobre todo la reina de los forrajes, la alfalfa, ocupaban este año una importante superficie de cultivo en Castilla y León y han tenido un buen desarrollo. Otra cosa muy distinta es cómo se han recogido, y aquí, por desgracia, nos encontramos con ese enemigo que es la lluvia. Y es que no ha sido el mejor año para los forrajes llevados a heno, que en algunos casos se han llevado tantas mojaduras que casi se han convertido en abono en las tierras. Tampoco las plantas deshidratadoras –de las que tenemos capacidad instalada suficiente– solucionan en

su totalidad los problemas de la climatología, pues los costes de las mismas son a veces suficientemente desincentivadores como para que los agricultores no opten por entregarles la mercancía. Y como nunca llueve a gusto de todos, el frío, sobre todo el frío, ha sido el causante de que en las zonas de montaña los prados que se siegan presenten un aspecto de dar una ramplona media cosecha de hierba.

Es importante que el forraje valga dinero y se obtenga un plus de rentabilidad respecto al cereal, porque de lo contrario no se cultiva, pues todos tendemos a lo más cómodo. Pero dicho esto, los precios deberían de estar en un justo equilibrio entre las aspiraciones económicas de los agricultores y las posibilidades de pago de un sector ganadero con márgenes de beneficio muy ajustados. Unos precios que no son los elevados que se pagaron el pasado año, como ocurre siempre que hay más abundancia, y que están provocando un ligero respiro en esas ganaderías donde no se producen, o no se producen en cuantía suficiente, y tienen que salir a comprarlos fuera.

En una región en la que la mitad de la producción final agraria la aporta el sector ganadero, como es Castilla y León, necesitamos forrajes de calidad, producidos cerca de las grandes áreas de consumo, y que los precios se aquilaten a la capacidad de compra de la parte pecuaria. En esta apuesta por la producción de forrajes en Castilla y León, necesitamos un sector profesionalizado al máximo, con maquinaria y capacidad de almacenamiento, que maneje bien la venta directa y con empresas deshidratadoras compitan a base de eficiencia, un sector que esté bien visto y no penalizado por la nueva PAC, y del que se acuerden nuestras autoridades cuando legislen.

# Campo Regional

**Director**  
Donaciano Dujo

**Director Ejecutivo**  
José Antonio Turrado

**Asesores técnicos**  
Nuria Ruiz Corral, Andrés Villayandre, Álvaro de la Hera Criado

**Jefa de Redacción**  
Teresa Sanz Nieto

**Colaboradores**  
Marta Coloma, Celedonio Sanz Gil, Sonia Arnuncio, Nacho Prieto, Enrique Palomo, José Javier Alonso, Cristina Magro, María Vázquez

**Consejo de Redacción**  
Carmelo Gómez, Vicente Calzada, José M<sup>a</sup> Valdivielso, Luis Ángel Cabezas, Lino Rodríguez, Joaquín Antonio Pino, Arsenio García, Guzmán Bayón, Alfonso Núñez

**Diseño y Maquetación**  
Arcadio Mardomingo

**Publicidad**  
Alicia Sánchez Calvo  
Tfno: 606 562 357

**Edita**  
Asociación Agraria Jóvenes Agricultores (ASAJA) Castilla y León  
Hípica, 1 - 47007 VALLADOLID  
Tfno: 983 472 350  
Fax: 983 476 629  
Correo electrónico: camporegional@asajacyl.com

**Imprime**  
Talleres del Diario de León

**Tirada**  
30.000 ejemplares mensuales

**Distribución**  
Enviado por correo gratuitamente

**D.L.:** VA-715/91

La publicación no se responsabiliza del contenido de los artículos firmados por sus autores.

www.asajacyl.com

## Oficinas provinciales de ASAJA en Castilla y León



### ÁVILA

C/ Duque de Alba, 6 (Pasaje)  
C.P.: 05001  
Tel: 920 100 857  
Fax: 920 302 350

### Arévalo

Plaza El Salvador, 4  
C.P.: 05200  
Tel: 920 302 317

### Candeleda

Avda. Aviación Española, 8  
C.P.: 05480  
Tel: 920 380 392

### Arenas de San Pedro

C/ José Gochicoa, 20 - 2ª Izqda (edificio Sección Agraria Comarcal)  
C.P.: 05400  
Tel: 920 380 392

### El Barco de Ávila

C/ Cordel de Extremadura, 2 (edificio Sección Agraria Comarcal)  
C.P.: 05600  
Tel: 920 100 857

### Sotillo de la Adrada

Plaza de la Concordia, 1 (Ayuntamiento)  
C.P.: 05420  
Tel: 920 380 392

### Piedrahíta

Plaza Nueva de la Villa, s/n (Albergue Juvenil Gabriel y Galán)  
C.P.: 05500  
Tel: 920 100 857

### BURGOS

Avda. Castilla y León, 32 bajo  
C.P.: 09006  
Tel: 947 244 247  
Fax: 947 244 438

### Aranda de Duero

C/ Espolón, 6  
C.P.: 09400  
Tel: 947 500 155

### Villarcayo

C/ Alejandro Rodríguez Válcárcel, 2  
C.P.: 09550  
Tel: 615 685 959

### LEÓN

Paseo de Salamanca, 1 bajo  
C.P.: 24009  
Tel: 987 245 231  
Fax: 987 876 012

### Carrizo de Ribera

Avenida Puente de Hierro, 74  
C.P.: 24270  
Tel: 987 357 409

### La Bañeza

Plaza Romero Robledo, 3  
C.P.: 24750  
Tel: 987 640 827

### Ponferrada

C/ Batalla de Lepanto, 8  
C.P.: 24400  
Tel: 987 456 157

### Sahagún

Herrería, 2  
C.P.: 24320  
Tel: 987 780 781

### Santa María del Páramo

Avda. Reino de León, 28  
C.P.: 24240  
Tel: 987 351508

### Valencia de Don Juan

Federico García Lorca, 11  
C.P.: 24200  
Tel: 987 751 511

### PALENCIA

Felipe Prieto, 8. Plaza Bigar Centro  
C.P.: 34001  
Tel: 979 752 344  
Fax: 979 745 159

### Saldaña

Huertas, 1 - entreplanta  
C.P.: 34100  
Tel: 979 890 801

### Aguilar de Campoo

Plaza de la Tobalina, 28  
C.P.: 34800  
Tel: 979 123 913

### Cervera de Pisuerga

Matías Barrio y Mier, 5

C.P.: 34840  
Tel: 979 870 361

### Herrera de Pisuerga

Eusebio Salvador, 38  
C.P.: 34406  
Tel: 979 130 090

### SALAMANCA

Avda. La Salle, 131-135  
C.P.: 37008  
Tel: 923 190 720  
Fax: 923 190 872

### Ciudad Rodrigo

Ctra. de Cáceres, 81-1.º (frente a Unidad Veterinaria)  
C.P.: 37500  
Tel: 923 460 369

### Guijuelo

C/ San Juan de Sahagún, s/n (edificio de la Cámara Agraria)  
C.P.: 37770  
Tel: 615 214939

### Peñaranda

C/ Duque de Ahumada, s/n (junto al Cuartel de la Guardia Civil)  
Tel: 615 214939

### Vitigudino

Santa Ana, 6  
C.P.: 37210  
Tel: 923 500 057

### SEGOVIA

C/ Bomberos, 10  
C.P.: 40003  
Tels: 921 430 657  
921 430 708  
Fax: 921 440 410

### Aguilafuente

Ctra. de Lastras de Cuéllar  
C.P.: 40340  
Tel: 921 572 057

### Campo de San Pedro

Ctra. Cedillo de la Torre s/n  
C.P.: 40551  
Tel: 921 556 373

### Cuéllar

Pza. Huerta Herrera 8, 1º A  
C.P.: 40200  
Tel: 921 141 562

### SORIA

C/ J. O s/n (Pol. Ind. Las Casas-Vivero de Empresas)  
C.P.: 42005  
Tel: 975 228 539  
Fax: 975 228 645

### Almazán

Camino de Perdices s/n  
Tel: 975 310 480

### San Esteban de Gormaz

Avda. de Valladolid, 95 bajo  
Tel: 975 351 098

### Berlanga de Duero

Urbano Martínez s/n  
C.P.: 42360  
Tel: 975 343 584

### VALLADOLID

Plaza de Madrid, 4-3ª  
C.P.: 47001  
Tel: 983 203 371  
Fax: 983 391 511

### Medina del Campo

C/ Adajuela, 1  
C.P.: 47400  
Tel: 983 804 815

### Peñafiel

Calle del Donante, 1  
C.P.: 47300  
Tel: 983 881 289

### Medina de Rioseco

Soportales del Carbón, 16 (esquina calle Castillo)  
C.P.: 47800  
Tel: 983 701 091

### ZAMORA

Avda. Víctor Gallego, 17 entreplanta C  
C.P.: 49009  
Tel: 980 532 154  
Fax: 980 534 033

### Benavente

Avda. El Ferial, 42  
C.P.: 49600  
Tel: 980 633 158

## HUMOR POR JUÁREZ



## CARTA DEL PRESIDENTE

# Los puntos sobre las íes

**DONACIANO DUJO CAMINERO**  
PRESIDENTE DE ASAJA CASTILLA Y LEÓN



No estábamos acostumbrados los que llevamos ya unos años en la palestra del sector agrícola y ganadero a que dos administraciones, autonómica y nacional, y menos siendo del mismo partido o color político, tuviesen un enfrentamiento como el que en último mes se ha agudizado entre el Gobierno de Castilla y León, con la consejera Silvia Clemente en cabeza, y el ministro Miguel Arias Cañete. La raíz del problema no es pequeña, puesto que está en la financiación que ambas administraciones conceden al programa de desarrollo rural, cuyas líneas de 2012 hoy por hoy están prácticamente todas sin ser abonadas a los agricultores y ganaderos. Estamos hablando de ayudas tan importantes como la dirigida a explotaciones en zonas desfavorecidas, incorporaciones jóvenes, mejora explotaciones, programas agroambientales, regadíos...

Cuando hay un problema, la única forma sensata de actuar es reconocerle, sentarse a dialogar y buscar la manera de poder resolverle. Pero la postura del ministro ha estado a años luz del diálogo, ha “negado la mayor” (como si en realidad no existiera el retraso del pago de las ayudas, que bien conocen y padecen nuestros agricultores y ganaderos) y ha preferido trasladar el problema a la administración de Castilla y León. Ante este desaguisado, hemos visto a la consejera de Agricultura, respaldada en todo momento por Juan Vicente Herrera, el presidente de la Junta, haciendo frente a sus compañeros de partido en Madrid. Una imagen inusual, que rompe con esa sumisión



y “sí bwana” permanente que durante muchos años el gobierno de Castilla y León ha practicado con los líderes nacionales del PP, que gustaban decir eso de que nuestra región era “un granero de votos seguros” para su formación. En este contexto de crisis creo que estamos viendo al mejor Herrera de su legislatura, a lo mejor porque ya no espera recibir la recompensa de ningún puesto político, ni tiene ninguna ambición, por lo que ha recuperado las ganas y la libertad para defender sin

miedo a represalias a la tierra que representa, que es Castilla y León.

El Sr. ministro ya es viejo conocido

“En apenas año y medio de esta legislatura, ya ha tenido dos enfrentamientos graves con Castilla y León”

de este sector. No olvidemos que en la última legislatura del anterior gobierno de Aznar ya ocupó la cartera de Agricultura, y en ese periodo su trayectoria fue bastante positiva, impulsando su imagen como un hombre de expresión campechana y conocedor de la materia, y además bien relacionado dentro de Europa. Nadie podía decir que por su perfil no era el idóneo para ser ministro de agricultura, pero tampoco olvidemos que tuvo ya entonces sus enfrentamientos con el sector agrícola, y con nuestra organización en particular, incluso llegando en algún momento sus paisanos de nuestras organizaciones andaluzas a pedir su dimisión.

Desde Castilla y León en esta legislatura compartíamos la idea de que Miguel Arias Cañete era un contrapunto necesario en el gobierno, pero nos hubiese gustado mucho más –y así lo dijimos en ese momento– que Mariano Rajoy le hubiera otorgado el área de Exteriores, como punta de lanza de las negociaciones de la PAC. Y visto lo visto estábamos en lo cierto. En apenas año y medio de esta legislatura, ya ha tenido dos enfrentamientos graves con Castilla y León. Hace solo unos meses, tuvo en vilo a todo el sector porcino regional, y hubo un rechazo de las propias Cortes de la Comunidad a un proyecto que destruía nuestro sector ibérico. Y ahora, cuando apenas han pasado unos meses de aquel escollo, el mismo Herrera tiene que poner “los puntos sobre las íes” al ministro para que quede claro que hay una cuenta pendiente con nuestro sector agrario y ganadero y los fondos de desarrollo rural.

## AÑOS ATRÁS

1945

## La llegada de la mecanización al campo

1946

1947

1948

1949

1950

1951

“El tractor crea el concepto de explotación al estilo industrial y hace posibles las grandes máquinas, desde el arado polisurco a la cosechadora. La extensión de la fina ya puede ser cualquiera si se somete a normas técnicas y administrativas estrechas. Pero nada más lejos de la fina familiar. Es la fábrica de productos agrícolas donde el ganado de labor y la mano de obra se suplen por máquinas, motrices unas y operadoras otras. Hace falta en ella un empresario o una empresa. Si buscamos empresario para ella, poco puede esperarse de su tutela a la familia campesina. Conformándonos con menos, puede pensarse en la finca familiar mecanizada: la que domine un tractor pequeño de 30 C.V. o quizá sólo 20 C.V. a la polea, que labra una hectárea al día, siembre, siegue y trille o cose-

che con una cosechadora pequeña, cuando la paja deje de ser alimento de las mulas al desaparecer éstas reemplazadas por el tractor. Será la finca cerealista de cien hectáreas en números redondos, atendida solo por la familia; mejor dicho, por el padre, que trabaja solo con las máquinas en el campo, y la familia, que cuida el ganado de renta o hace la pequeña industria rural, pero dejando siempre a salvo el interés y la iniciativa individual como esenciales para la propiedad familiar y nacional. No compartimos la idea de repartir tierra entre los campesinos parcelando las grandes fincas. Ello es absurdo si técnicamente están bien explotadas. Pero, en cambio, se olvida el despilfarro de tiempo y energía que existe al cultivar fincas atomizadas y diseminadas como las que caracterizan nues-

tra propiedad rústica. Es, sin duda, mucho más urgente y trascendente crear fincas donde hoy no se puede decir que existan más que trozos de tierra, desordenados por derechos hereditarios y de dominio, incompatibles con el concepto de unidad imperante en toda explotación racional. Con tractor o sin él, la finca mecanizada ahorra mano de obra; su colocación en otras actividades debe estar prevista al implantar un orden nuevo en la agricultura. Los regadíos, la ganadería y las industrias anejas a ambos han de recibir la mayor parte del excedente de obreros liberados por la máquina para evitarles invocar o exigir su derecho indiscutible a trabajar para vivir”.

“Mecanización de la tierra”, editorial del número de julio de 1948 de Agricultura, revista agropecuaria

## OPINIÓN

LA CRIBA

# Vender bien el grano, el ganado y el campo mismo

CELEDONIO SANZ GIL

PERIODISTA ESPECIALISTA EN TEMAS AGROGANADEROS



Con la cosecha ya a las puertas de los graneros ahora se pone de manifiesto la importancia de la segunda parte de la actividad del productor agrario, después de cosechar: vender. En los últimos años no ha habido grandes problemas porque la demanda de grano ha sido muy importante y los precios buenos, al alza. Sin embargo, muy pocos productores se han beneficiado realmente del aumento superior al 30 por ciento que dicen las estadísticas oficiales que ha crecido el precio de los cereales en el último año. No se quejan porque han sido buenos años, de gran producción y mejores cobros.

No obstante, la parte del león se la siguen llevando otros, simple y llanamente porque las estructuras de los mercados agrarios están así montadas y no hay manera de vencer esas directrices. Al productor se le hace muy difícil saber cuándo, cómo y a quién es preciso vender para obtener el máximo beneficio. Algunas cooperativas se limitan a quitarse el grano de encima según se van llenando sus almacenes, sin estrategias más precisas, y hay productores que ni siquiera quieren ver montones y ya venden la cosecha a los intermediarios desde los mismos remolques.

Es el sino del campo, una broma macabra del destino. A pesar de la concentración de la oferta, a pesar del menor número de agricultores, a pesar de su mejor formación e información. A pesar de que todos sepamos que las empresas intermediarias siguen dominando el sector, de las comercializadoras de cereales a las grandes cadenas de distribución. A pesar de que nos siga pareciendo una barbaridad que los precios de los alimentos se multipliquen por cinco o por quinientos en el trámite del productor al consumidor. Todos lo sabemos, está demostrado por cientos de informes y organismos oficiales y oficiosos que lo estudian. Pero nadie es capaz de frenar esa espiral de locura.

La última iniciativa de los responsables de Agricultura para intentar paliar estas situaciones es potenciar el movimiento cooperativo en el sector. Sus responsables están planteando una mejora de la Ley de Cooperativas Agrarias que les permita actuar de forma más moderna, en mayor espacio, en diversas comunidades y eliminando ciertas rémoras estructurales que tienen en estos momentos. En la misma línea, las federaciones de cooperativas y las organizaciones agrarias han suscrito una declaración conjunta en la que ponen de manifiesto la necesaria unidad del sector para afrontar este grave periodo económico. Tam-



bién resaltan la gran importancia de las cooperativas, con más de un millón de socios y el control de casi el 70 por ciento de la producción.

Por supuesto que todo eso está muy bien. Que es irreproachable la declaración, la unidad. Pero dejemos de brindar al sol y volvamos a la cruda realidad. Lo cierto es que esas cifras no cuadran con la importancia real. Lo cierto es que las cooperativas agrarias tienen ya una Ley autonómica

**“Los sustos de los agricultores y ganaderos cuando reciben las liquidaciones finales hacen que se dispare el consumo de ansiolíticos en los pueblos”**

en cada comunidad, que han servido más para limitarlas que para expandirlas. Han estado cómodamente maniatadas durante muchos años al calor de las subvenciones de las administraciones de cada territorio y ahora, con los recortes presupuestarios, se encuentran sin las ayudas y sin un hueco de importancia en los mercados, que en este mundo cada vez más globalizados no entienden que una comunidad autónoma pueda ser una excusa, una justificación o un motivo para nada.

Aunque hay muchos más. Los problemas surgen desde la base. Porque lo cierto es que, en la práctica, en cada pueblo donde nace una cooperativa a los cuatro días hay una competencia directa de otros productores. Potenciada, bien por agricultores y ganaderos de otras ideologías, amparados por cualquier otra organización agraria, o bien por la división de los mismos socios fundadores, que quitan su apoyo al proyecto inicial, y una iniciativa fuerte se transforma en dos mucho más débiles que intentan sobrevivir tapando su fracaso original. Incluso en

cooperativas que funcionan hay una guerra soterrada entre dos bandos enfrentados, que aprovechan cualquier momento para sacar los cuchillos.

Junto a ello, el campo sigue esperando unos nuevos gestores que aporten una nueva visión de futuro para el sector agrario. Ahora mismo las cooperativas y organizaciones agrarias están en manos de gentes que se perpetúan en su puesto, que impiden la llegada de esas nuevas generaciones, mucho mejor preparadas, con otras ideas, con más ganas, con nuevos impulsos. Gentes que se manejan como nadie en la gestión de los votos de los cooperativistas que deciden en las asambleas, que apelan a los lazos familiares o a servilismos de cualquier tipo, que no les importa generar algún agujero, que luego tapan como sea, para conseguir sus fines. Al final acaban aburriendo a los que se presentan con nuevas alternativas y se buscan la salida profesional en otros ámbitos, con lo que se despeja el camino para que permanezcan los mismos y sus acólitos reinventándose cada cierto tiempo pero arrastrando los mismos vicios una y otra vez. Cercenan de esa forma la posibilidad de un relevo generacional ordenado, de una evolución digna, para mantener su parcela de poder, mande quien mande y gobierne quien gobierne. Las grandes cooperativas agrarias hoy, en su mayor parte, son dinosaurios heredados del franquismo pasados por el tamiz de la PAC y la ordenación comunitaria.

Con todos estos condicionantes, una comercialización justa sigue siendo una quimera en el sector. Las tablillas de los mercados semanales que se mantienen en cada provincia son poco más que una orientación, porque en cuanto se levantan de la mesa las empresas, mataderos e intermediarios de cereales, hacen lo que buenamente quieren y aplican unos descuentos por razones en muchas ocasiones absurdas que rebajan el precio real que recibe el productor en más del 15 por ciento. Así funcionan las cosas, de tal forma que los sustos de los agricultores y ganaderos cuando reciben las liquidaciones finales hacen que se dispare el consumo de ansiolíticos en los pueblos.

Vender bien el grano, el ganado y el campo mismo. Es la gran asignatura pendiente del sector, para conseguir que los jóvenes vuelvan a la actividad agraria, que es el gran reto de la próxima década. Aunque yo, y sólo es una opinión personal, pienso que el futuro pasa por adentrarse en las empresas y contratar bien con ellas, sobre todo de la gran distribución, ya sea en cooperativas o cada uno por su lado.

JUNIO/JULIO

## Cabañuelas

### Segunda quincena de junio

Las temperaturas irán calentándose progresivamente, pero el tiempo en general será desigual, con vientos variables que atraerán las borrascas, los chubascos y hasta algún granizo y tronada. Todo ello frenará la llegada fuerte del calor típica de las fechas.

### Primera quincena de julio

Aunque comenzará al mes con algún eco de tormentas, poco a poco la cosa se irá estabilizando, los vientos serán calmos y las temperaturas irán apuntando valores altos. La estabilidad será total según avance el mes, con días secos y calurosos.

## Ferias y fiestas

En el capítulo de ferias de muestras, a finales de junio es la Feria de Muestras de San Pedro, en Zamora; del 4 al 8 de julio, la Feria Multisectorial de Peñaranda de Bracamonte; el primer fin de semana de julio, la Multisectorial de Villablino; el 15, la Feria de Yanguas, en Soria, y el 25, la Feria de Santiago, en Villafraña del Bierzo. En cuanto a citas agroalimentarias, destacar a finales de mes la Feria de Piedrahita y también Ruralia, en Zamora; el primer domingo de julio la Feria de la Cereza del valle de las Caderechas; los días 7 y 8, el Certamen del Valle de Mena; el 14, la Muestra de Barruelo de Santillán; el 15, la Feria de Alaraz; el 16, la Feria del Ajo de Veguellina de Órbigo; el 18, la Feria del Ajo de Santa Marina del Rey; los días 21 y 23 la Feria del Piñón en Hoyo de Piñares; del 21 al 23 la Feria del Ajo de Castrojeriz; el 22, la Feria de Herguizuela; del 23 al 25, la Feria del Ajo en Burgos; el 25, la Feria del Queso en Frómista; del 27 al 29 de julio, la Feria del Lúpulo y la Cerveza en Carriazo de la Ribera, y los mismos días coincide la Feria del Vino de la Tierra de León, en la localidad de Valencia de Don Juan.

Respecto a fiestas tradicionales, San Juan anuncia el comienzo del verano y también el de la cosecha. También importante cita en muchos pueblos es San Pedro y San Pablo, el 29 de junio. En los meses de verano confluyen la mayor parte de las fiestas locales y patronales de los municipios, aprovechando que sus poblaciones se multiplican y vuelven a casa los que en su día emigraron a la ciudad.

## Y el refrán

“De San Pablo (29 de junio) en adelante, no hay niebla que no levante”.

\* Vaticinios meteorológicos basados en las cabañuelas de José Luis Burgos, completadas con las del Calendario Zaragozano.

## ASAJA denuncia el "abandono a la deriva" de las razas autóctonas

ASAJA de Castilla y León ha criticado el progresivo "abandono a la deriva" de las razas ganaderas autóctonas, a las que, año tras año, se recorta el presupuesto que se destinaba a promover la continuidad de este valioso capital genético de nuestra Comunidad Autónoma. Recientemente aparecía publicada la convocatoria de ayudas destinadas al fomento de sistemas de producción de razas ganaderas autóctonas en Régimen Extensivo, con un recorte del 43 por ciento sobre el ya exiguo presupuesto disponible el año pasado, pasando de 1.458.628 euros a tan solo 830.546. Se trata de una de las ayudas más complejas de solicitar, puesto que el ganadero tiene que adjuntar documentación exhaustiva, cuando al final apenas tiene posibilidades reales de acceder a este apoyo. Atendiendo al mínimo presupuesto disponible, apenas se podrá atender a centenar y medio de los miles de ganaderos susceptibles de recibir este apoyo, lo que ASAJA califica de "tomadura de pelo, porque les ponen la miel en los labios, pero sabiendo que, tras rellenar papeles varios días, quedarán fuera del reparto". En teoría, y según la orden publicada, la ayuda por UGM (unidad de ganado mayor, que equivale a 1 vaca o a 6 ovejas, aprox.) de animal reproductor reconocido como perteneciente a raza autóctona de fomento sería de 100 euros, y de 130 euros por



**Junta Directiva ASAJA Castilla y León** El pasado 11 de junio se reunía la Junta Directiva de ASAJA de Castilla y León en la sede regional, en Valladolid. Las previsiones de cosecha, las últimas noticias sobre la PAC y la preparación de la Conferencia Agraria nacional, que se celebró días después, centraron el debate.

UGM si es raza autóctona de protección especial. Si está la explotación incluida en un sistema de calidad diferenciada agroalimentaria, podrá incrementarse hasta un 20 por cien estas cuantías.

## AMFAR sigue con su formación online

La Federación de Mujeres y Familias del Ámbito Rural (AMFAR), integrada en ASAJA, ha puesto en marcha seis cursos de formación online, a través de la plataforma de formación, [www.plazasenred.es](http://www.plazasenred.es), que cuenta con la cofinanciación del Ministerio.

Los cursos, que están dirigidos prioritariamente a las mujeres y los jóvenes rurales, comenzaron a impartirse el

pasado 17 de junio. La temática de los cursos está basada en las áreas de mayor demanda recogida por AMFAR entre sus afiliadas y que pueden suponer una ayuda para la incorporación al mundo laboral. La presidenta nacional de AMFAR, Lola Merino, ha anunciado que la formación online tendrá continuidad este mismo año con otra batería de cursos que se abrirá al público después del verano.

## El porcino impulsa la economía

El pasado 1 de enero, tras años de trabajo, el sector porcino español dio el último paso en el cumplimiento de la normativa europea de bienestar animal. A día de hoy, la to-

talidad de las granjas de porcino de España cumplen la normativa europea de bienestar animal, tal como subraya Interporc, la interprofesional agroalimentaria del porcino de capa blanca, de la que forma parte ASAJA. Amparado bajo la nueva normativa, el sector porcino español sigue evolucionando y afronta el 2013 realizando un importante salto cualitativo que beneficiará tanto a los animales como a consumidores. El sector porcino se ha convertido en un importante motor de la economía española, representando más del 14% del PIB industrial. Además de mejorar las condiciones de vida de los animales, las nuevas condiciones promueven la competitividad del sector porcino español, el cual posee una clara posición de liderazgo. Las exportaciones de porcino español no han dejado de incrementarse.



## José María Nogales Martín,

AGRICULTOR

C.R. / Sonia Arnuncio

"Mi padre era agricultor, no me gustaban los estudios, y desde chaval siempre he estado echando una mano en el campo". Así de claro lo tenía José María, que a los 21 años ya se había instalado junto a su hermano para hacerse cargo de la explotación familiar en Autillo de Campos (Palencia), y que asegura que "nunca se le pasó por la cabeza otra profesión". Casado y con un hijo, solo ve a su familia los fines de semana, ya que la casa familiar está en Valladolid, y de lunes a viernes se dedica al trabajo Autillo.

Es partidario de la rotación de cultivos -cultiva cebada, alfalfa, vezas y girasol- para el control de las plagas y las malas hierbas, así como de recuperar costumbres de antes como la de la quema controlada de rastrojos. "Se presenta mejor cosecha que el año pasado, pero no tan buena como preveíamos por las malas hierbas y los hongos".

José María reconoce que es un buen momento para los precios del cereal, pero se queja de que "los intermediarios se quedan con el pedazo más grande de la tarta". Cree que la solución sería la agrupación de productores para controlar los precios, pero explica que "en este sector nos falta unión para sacar rentabilidad".

Sobre el futuro del campo, José María cree que es un sector que atraviesa ciclos "pero no son buenas esas fluctuaciones de precios tan grandes", señala. José María quiere finalizar con una reivindicación a las administraciones para que en su zona se haga una apuesta real por el regadío, con buenas infraestructuras. "Necesitamos un regadío no a pequeña escala, sino moderno y en cantidad, y eso se echa en falta aquí, en Tierra de Campos".

## PLAZOS

Como cada mes, recuerda que en próximas fechas concluyen los plazos de presentación de documentación para los siguientes temas:

### Hasta el 28 de junio

- Solicitud de ayudas a la suscripción de pólizas de seguro para la cobertura de los gastos derivados de la retirada y destrucción de los animales muertos en las explotaciones ganaderas de Castilla y León.
- Solicitud de la prima de mantenimiento de las ayudas a la primera forestación de tierras agrícolas, para el año 2013.

### Hasta el 30 de junio

- Suscripción del seguro con coberturas crecientes para explotaciones hortícolas al aire libre, de ciclo otoño-invierno, para el cultivo de patata de siembra.
- Suscripción de los módulos 1 y 2 en los cereales de primavera de regadío, del seguro con coberturas crecientes para explotaciones de cultivos herbáceos extensivos.
- Suscripción del módulo P en los cereales de primave-

ra y fabes, del seguro con coberturas crecientes para explotaciones de cultivos herbáceos extensivos.

### Hasta el 1 de julio

- Solicitud del pago anual de las ayudas de la medida a favor del medio forestal (incorporación 2008, 2009 y 2010).
- Presentación de las declaraciones del impuesto sobre la renta de las personas físicas y del impuesto sobre el patrimonio, ejercicio 2012.

### Hasta el 15 de julio

- Suscripción del módulo P del seguro con coberturas crecientes para explotaciones de cultivos forrajeros, para el maíz forrajero.

### Hasta el 31 de julio

- Solicitud de ayudas destinadas al fomento de sistemas de producción de razas ganaderas autóctonas en régimen extensivo en Castilla y León. (ampliación sobre el plazo inicial)

LOS INTERESADOS PUEDEN SEGUIR LA ACTUALIZACIÓN DE PLAZOS EN NUESTRA WEB, [WWW.ASAJACYL.COM](http://WWW.ASAJACYL.COM)

### JUNIO

L	M	X	J	V	S	D
					1	2
3	4	5	6	7	8	9
10	11	12	13	14	15	16
17	18	19	20	21	22	23
24	25	26	27	28	29	30

### JULIO

L	M	X	J	V	S	D
1	2	3	4	5	6	7
8	9	10	11	12	13	14
15	16	17	18	19	20	21
22	23	24	25	26	27	28
29	30	31				

## INTERNET

AQUELLOS VIEJOS TRACTORES,  
POR JOSÉ LUIS HORCAJO

## Un trillo a caballo de los tiempos

Múgica, Arellano y Cía  
(Pamplona, Navarra)  
Año: 1953  
Tracción animal

Ahora que vamos, si las tormentas nos dejan, hacia la próxima cosecha, está bien recuperar este trillo de los años cincuenta. Es un trillo "sándwich", a caballo entre el trillo de pedernal de Cantalejo y las primeras segadoras trilladoras, que llegarían unos años después. El operario iba sentado en la sillita de madera incómoda a más no poder, agarrando las riendas de los animales, con los pies sobre unos pedales que activaban la frenada sobre los discos de acero que se ocupaban de la trilla.

Este, de tipo "carrito cartaginés", lo compré en Alcalá de Henares, junto a una sembradora de radios de madera y otras piezas que vendían en una casa de campo que cerraban. No era un modelo raro, pero tampoco se fabricaron muchísimos, porque mucha gente, por falta de medios o porque no apreciaba una mejora muy grande en este tipo de trillo, siguió usando el tradicional de Cantalejo.

La casa de origen, Múgica, Arellano y Cía, era originaria de Pamplona, y tenía una buena red de puntos de venta. En Madrid estaba en plena calle Ferraz, y en Valladolid, en la calle Santiago. No era una firma tan potente como Ajuaria, pero sí bastante conocida; con el tiempo se convirtió en importadora de marcas



# Los Blogs

## de Asaja de Castilla y León

blogs.asajacyl.com

como Mc Cormick, y en los años setenta desapareció definitivamente. También dejó de usarse pronto este modelo de trillo, con la llegada de las cosechadoras arras-tradas, que suponían que una sola persona hacía lo que 5 ó 6, y de un plumazo cambió el trabajo del campo.

AGROBIT,  
POR EDUARDO DE LA VARGA

## 'Sedes electrónicas', abiertas al público las 24 horas

La sede o administración electrónica nace con el fin de transformar las oficinas tradicionales, convirtiendo los procesos en papel en procesos electrónicos, y habilitando la vía electrónica como un nuevo medio para la relación con el ciudadano y empresas.

Hoy en día tenemos varias de ellas orientadas al sector agroganadero, como puede ser la uni-



dad veterinaria virtual, que ya se ha comentado en este espacio. A continuación comentaré otras que pueden ser de interés para los seguidores de este blog:

Oficina virtual de catastro: desde este enlace es posi-

ble consultar datos de bienes urbanos y rústicos de todo el territorio español, cuyo acceso puede ser libre o con certificado digital. Es una consulta que no tiene validez oficial pero que muestra toda la información necesaria para realizar diversos trámites.

Portal tributario de la Junta de Castilla y León: este portal cuen-

ta con un servicio de valoración de bienes rústico, urbano y de vehículos, el cual marca los valores mínimos de operaciones de transmisiones patrimoniales. Esta valoración esta basada en los estudios de mercado, bases de datos y fórmulas de valoración de operaciones realizadas con anterioridad.

Portal PAC de la Junta de Castilla y León: en esta sede se pueden consultar los derechos de pago único, derechos de nodriza, así como el REGA y el registro de bovinos SIMOCYL. Para realizar estas consultas es necesario disponer

del código personal de identificación, que es facilitado por la Junta de Castilla y León.

Sede electrónica de la Agencia Tributaria: en las fechas en las que nos encontramos éste será sin duda uno de los portales más visitados por todos los contribuyentes, ya que desde él pueden realizarse a través de Internet diversos trámites con la Agencia Tributaria.

BRUSELEANDO,  
POR PEDRO NARRO

## La pregunta es ¿habrá un buen acuerdo?

En estos últimos días se repite incesantemente la pregunta ¿habrá acuerdo en la reforma de la PAC? Algunas quinielas apuntan al "sí", otras muchas al "no" y la mayoría al "tal vez", lo de siempre en Bruselas, y todas igual de serias y argumentadas.

Mientras tanto todos se olvidan de la pregunta que de verdad importa: ¿habrá un BUEN acuerdo? Las prisas y los deseos de cerrar un acuerdo a toda costa plantean una inquietud más que justificada por todo aquello que podemos dejarnos en este pedregoso camino.

A veces puede tenerse la percepción errónea de todo lo que se juega la Presidencia irlandesa, el Comisario Ciolos, los negociadores del Parlamento Europeo, nuestro ministro de agricultura... Sin embargo, dentro de un año, la mayoría de todos esos negociadores ya no estarán en este mundo, el mundo agrario claro, y la reforma de la

PAC será una batallita más que contar a sus becarios o familiares menos afortunados. Los que sí seguirán al pie del cañón, si los políticos, la PAC y el mercado lo permiten, son los que se la juegan reforma tras reforma...



## EL APUNTE

## Los años en los que ASAJA se hizo fuerte

Hace 25 años, el 31 de mayo de 1988, se leía en el ABC una crónica de Cesar Lumberras informando de la inminente fusión de CNAG y Jóvenes Agricultores. Tan inminente como que el acuerdo de las juntas directivas fue el 8 del mes siguiente. Informaba también Lumberras de la reciente celebración de un congreso de UFADE. Aunque no lo dice la crónica periodística, en dicho con-

greso se eligió presidente al que lo era de una gestora de UFADE y máximo dirigente de la CONCA, José María Giralt, y era su hombre fuerte en Castilla y León el segoviano Miguel Angel Antona. A UFADE no se le dio entrada en la nueva organización hasta pasado un año, y así el 17 de julio de 1989 se pudo celebrar con rotundo éxito la Asamblea constituyente de ASAJA. Salvo

una pequeña escisión posterior de algunas provincias como Ávila, la historia de ASAJA ha sido de constante éxito en la lucha por la defensa del campo bajo el símbolo de la unidad y la profesionalidad. Hoy ASAJA es la principal organización agraria del campo español y principal organización agraria de Castilla y León refrendada en las elecciones agrarias de diciembre de 2012.





# MF 7600 ES EL MOMENTO

## RED MF DE CASTILLA Y LEÓN

[www.masseyferguson.com/7600](http://www.masseyferguson.com/7600)

### ÁVILA

**AGROMECHANICA JEMAR S.L.**  
Madrigal de las Altas Torres,  
PK10. Pol. Tierra de Arévalo  
05200 ARÉVALO  
TEL. 920300208

### BURGOS

**MAQUINARIA AGRÍCOLA  
ALONSO S.L.**  
Ctra. Madrid-Irún, KM. 203  
09341 Lerma  
TEL. 947170244

### LEÓN

**BASILIO PERAL S.L.**  
Ctra. Villadangos, KM. 26  
24240 Santa María del Páramo  
TEL. 987360048

### PALENCIA

**MARCELO CASARES TAPIA**  
Ctra. Riaño, KM. 37  
34120 Carrión de los Condes  
TEL. 979880964

### TALLERES CASARES S.L.

Inglaterra P- 108  
34004 Palencia  
TEL. 979711161

### SALAMANCA

**AGRODUERO S.A.**  
Ctra. Valladolid, KM. 2,500  
37184 Villares de la Reina  
TEL. 923230411

### SEGOVIA

**TALLERES BARRIO GOMEZ S.A.**  
Ctra de Segovia, S/N  
40350 Escalona del Prado  
TEL. 921570510

### SORIA

**AGROMECHANICA SORIANA  
S.A.L.**  
Ctra. de Madrid, S/N  
42200 Almazán  
TEL. 975300460

### VALLADOLID

**SAPESA**  
Pol. San Cristobal-Turquesa, 39  
47012 Valladolid  
TEL. 983392711

### ZAMORA

**BASILIO PERAL S.L.**  
Ctra de Orense, KM. 0,300  
49600 Benavente  
TEL. 980630876  
**BASILIO PERAL S.L.**  
Av. Galicia, KM 274.1  
49024 Zamora  
TEL. 980512670



## INFORMACIONES

# ASAJA pide a Herrera que el campo recupere lo antes posible su trato como sector estratégico

La reforma de la PAC y las ayudas pendientes centraron el debate en el encuentro anual entre el presidente de la Junta y los representantes de las organizaciones agrarias

El pasado 29 de mayo se celebraba, con retraso, la habitual reunión del presidente de la Junta de Castilla y León, Juan Vicente Herrera, junto al equipo de la Consejería de Agricultura y Ganadería, con las organizaciones profesionales agrarias, ASAJA, Alianza por la Unidad del Campo y UCCL. En el encuentro, el líder de ASAJA, Donaciano Dujo, subrayó la importancia de que, una vez mejore el marco de financiación, "el campo recupere su tratamiento como sector estratégico".

C.R. / Redacción

Según subrayó Herrera, que estuvo acompañado por la consejera de Agricultura y Ganadería, Silvia Clemente, junto a su equipo, el sector primario está soportando mejor la coyuntura económica actual como lo demuestra que la producción final agraria en Castilla y León alcanzó, el pasado año, los 5.510 millones de euros, una tendencia que, a la vista de las previsiones con las que cuenta el Gobierno regional, podría mantenerse e incluso incrementarse durante este año.

Por su parte, el presidente de ASAJA de Castilla y León, Donaciano Dujo, expresó "el total respaldo" de la organización al modelo de financiación autonómico defendido en Madrid por el presidente de la Junta, Juan Vicente Herrera, "porque en esta región se han hecho los recortes precisos para que la economía se recupere, y no puede ser que encima eso sea motivo de penalización". El líder de la principal organización agraria, ASAJA, recordó que en este esfuerzo para reducir el déficit "ha habido una notable contribución del sector agroganadero, por lo que confiamos en que, una vez mejore el marco de financiación, el campo recupere su tratamiento como sector estratégico que es y como lo ha demostrado tirando del carro

económico regional en los peores momentos de esta crisis".

Además, ASAJA, junto al resto de OPAS, subrayó la gravedad del bloqueo de financiación al que está sometiendo el Ministerio de Agricultura al Plan de Desarrollo Rural, del que dependen ayudas con un marcado componente social para el campo y el medio rural, como son las indemnizaciones compensatorias o las de nuevas incorporaciones, así como la línea de modernización de explotaciones, o los fundamentales para la sostenibilidad contratos agroambientales. "La postura del ministerio es impresentable, y la obligación de la consejera y del propio Herrera es arrancar este dinero al ministerio, aunque sea a cara de perro", señaló Dujo.

## Futura PAC

En el encuentro, el presidente de ASAJA brindó su apoyo y colaboración para conseguir que "al día siguiente a la aprobación de la reforma de la PAC en Bruselas, esté ya listo un gran acuerdo de las fuerzas políticas y sindicales de Castilla y León para defender nuestro modelo en Madrid y para gestionar de la mejor forma posible todos los recursos con los que se cuenten".

El proceso de reforma en el que se encuentra la Política Agraria Comunitaria y las



Juan Vicente Herrera, acompañado por el equipo de la Consejería, junto a los representantes de ASAJA.

FOTO C.R.



El presidente de la Junta, saludando al líder regional de ASAJA.

FOTO C.R.

acciones que desde el Gobierno autonómico se han venido dando para que los intereses de la Comunidad sean tenidos en cuenta ocupó por su importancia buena parte de la reunión. El último de estos pasos ha sido

el acuerdo alcanzado, el pasado 8 de mayo, entre la Junta de Castilla y León y los grupos parlamentarios con representación en las Cortes, PP, PSOE y Grupo Mixto, para defender los intereses del sector agrario de Castilla

y León en el proceso de reforma. Durante la reunión, el presidente Herrera puso de manifiesto lo decisivo del momento, ya que a finales del mes de junio se prevé alcanzar un acuerdo político sobre la reforma. Para el Gobierno autonómico la participación, por primera vez en este proceso negociador, del Parlamento Europeo es una herramienta muy positiva, que todavía puede dar lugar a que en la redacción final de los textos que resulte del acuerdo político pueda mejorar y aproximarse a los intereses de la Comunidad.

Herrera garantizó a los representantes del sector agrario que el Gobierno autonómico seguirá trabajando para que las características de la agricultura y la ganadería de la Comunidad y su diversidad de producciones sean tenidas en cuenta en la futura política agraria comunitaria.

## Una Ley Agraria "global y plural"

Otros puntos tratados en la reunión fue la futura Ley Agraria de Castilla y León, sobre la cual ASAJA insistió en que tiene que ser "global y plural, con un carácter troncal en el que se incluyan todas las áreas que afectan al sector, no sólo las productivas". El anteproyecto de esta Ley, presentado en el Consejo de Gobierno del pasado 7 de febrero, se encuentra actualmente en la fase de informes preceptivos de los

órganos consultivos de la Junta de Castilla y León.

Durante la fase de exposición pública se han presentado 350 alegaciones a la norma. En este proceso se han recogido las principales reivindicaciones del sector, planteadas desde las organizaciones agrarias, como el concepto de agricultor a título principal, definido como aquel que esté dado de alta en la Seguridad Social y cuya renta agraria proceda en

un 50% de la explotación, siendo su principal actividad.

Además, el texto normativo de la Ley Agraria ha incluido la propuesta de regular la lucha contra las plagas agrícolas y las enfermedades animales y otra de las alegaciones referida al papel de la mujer en el sector buscando no sólo promocionar la titularidad compartida sino fomentando que sean titulares en exclusiva de las explotaciones.

**"AGRICULTOR"**

**Yesos de Quintanilla**

Tratamiento yeso agrícola GÓRCOS + ZINC  
Fito en campo y cultivo para tratamiento de  
hongos, bacterias y otras enfermedades  
de mayor calidad que las físicas.  
Con resultados resistentes.

Ahora también granulado

Informes:

**Teléfono: 983 23 26 90**

PROYECTOS DE GRANJAS GANADERAS Y  
NAVES AGRÍCOLAS, MEDICIÓN DE  
PARCELAS, DISEÑOS, SEGUROS, OBRAS,  
SUBVENCIONES PARA NAVES,  
INFORMES PERICIALES, LEGALIZACIONES,  
VALORACIONES, PLANES ORIENTATIVOS,  
PLANES MANEJO, PLANES INDUSTRIAS  
AGROALIMENTARIAS, ESTUDIOS DE IMPACTO  
AMBIENTAL, INFORMES RED NATURA 2000,  
LICENCIAS AMBIENTALES, PROYECTOS DE  
CONSTRUCCIONES RURALES.

**ESTUDIO DE INGENIERÍA**

Colaboración de Ingenieros (Arquitectos)  
920 244 296 - 625 395251  
Trabajamos en toda España y León

# 2013

asegura tu futuro

PLAN DE SEGUROS AGRARIOS



www.enesa.es

INICIO SUSCRIPCIÓN	SEGUROS DE COBERTURA CRECIENTE PARA EXPLOTACIONES: AGRÍCOLAS Y FORESTALES	SEGUROS PARA EXPLOTACIONES: GANADERAS Y ACUÍCOLAS
1 de enero	<ul style="list-style-type: none"><li>Cereza</li><li>Organizaciones de productores y Cooperativas</li></ul>	
15 de enero	<ul style="list-style-type: none"><li>Hortícolas al aire libre de ciclo primavera – verano en la península y Baleares</li><li>Hortícolas al aire libre con ciclos sucesivos en la península y Baleares</li><li>Forestales</li></ul>	<ul style="list-style-type: none"><li>Ganado vacuno reproductor y de cría</li><li>Ganado vacuno de cebo</li><li>Ganado vacuno de lidia</li><li>Ganado vacuno de alta valoración genética</li><li>Reproductores bovinos de aptitud cárnica</li><li>Ganado ovino y caprino</li></ul>
1 de febrero	<ul style="list-style-type: none"><li>Planta viva, flor cortada, viveros y semillas en Canarias</li><li>Planta viva, flor cortada, viveros y semillas en la península y Baleares</li><li>Producciones tropicales y subtropicales</li><li>Cultivos industriales textiles</li><li>Cultivos industriales no textiles</li><li>Uva de mesa</li></ul>	<ul style="list-style-type: none"><li>Ganado equino</li><li>Ganado equino de razas selectas</li><li>Ganado aviar de carne</li><li>Ganado aviar de puesta</li><li>Ganado porcino</li><li>Piscifactorías de truchas</li><li>Acuicultura marina</li></ul>
1 de marzo	<ul style="list-style-type: none"><li>Multicultivo de hortalizas</li></ul>	<ul style="list-style-type: none"><li>Mejillón</li><li>Tarifa General Ganadera</li></ul>
1 de abril	<ul style="list-style-type: none"><li>Citrícolas</li><li>Cobertura del Pixat</li><li>Hortícolas en Canarias</li></ul>	
1 de junio	<ul style="list-style-type: none"><li>Hortícolas bajo cubierta en la península y Baleares</li><li>Plataneras</li><li>Hortícolas al aire libre de ciclo otoño - invierno en la península y Baleares</li></ul>	<ul style="list-style-type: none"><li>Retirada y destrucción de animales muertos en la explotación</li></ul>
1 de julio	<ul style="list-style-type: none"><li>Tomate en Canarias</li></ul>	
1 de septiembre	<ul style="list-style-type: none"><li>Caqui y otros frutales</li><li>Frutos secos</li><li>Cultivos herbáceos extensivos</li></ul>	<ul style="list-style-type: none"><li>Pérdida de pastos</li></ul>
1 de octubre	<ul style="list-style-type: none"><li>Olivareras</li><li>Uva de vinificación en la península y Baleares</li><li>Uva de vinificación en Canarias</li></ul>	<ul style="list-style-type: none"><li>Apicultura</li></ul>
15 de noviembre	<ul style="list-style-type: none"><li>Frutícolas</li><li>Cultivos forrajeros</li><li>Cultivos agroenergéticos</li></ul>	

## INFORMACIONES

# ASAJA confía en que el programa de alimentación de fauna necrófaga sea positivo para los ganaderos

## El listado de términos incluidos abarca el 88 por ciento de los municipios de la Comunidad

Hasta finales de agosto buena parte de las explotaciones ganaderas de extensivo de la Comunidad Autónoma podrán acogerse, voluntariamente, al programa de alimentación de especies necrófagas, con el que se pretende recuperar la vía tradicional

de nutrición de la fauna salvaje, y evitar en lo posible que, como viene denunciando ASAJA, se registren ataques al ganado vivo, "por lo que confiamos en que tenga buenas repercusiones para el medio ambiente, y también para los ganaderos".

C.R. / Redacción

A finales de mayo apareció publicada en el Boletín Oficial de Castilla y León la resolución que determina los términos municipales incluidos en las zonas de protección para la alimentación de especies necrófagas de interés comunitario en Castilla y León. Según el listado publicado, el 88 por ciento de los municipios de la Comunidad, un total de 1.982 de los 2.248 existentes, pueden contar con estos enclaves. Por provincias, están incluidos el cien por cien de los municipios de Ávila, Burgos, Salamanca, Segovia y Soria, el

80 por ciento de los de Palencia, el 70 por ciento de los de León y Zamora, y el 60 por ciento de los de Valladolid.

ASAJA ha pedido la "total implicación de la Administración en la iniciativa, porque si se logra que este sistema funcione ágil y correctamente tendrá una repercusión muy positiva: en primer lugar será bueno para el medio ambiente y para la alimentación de la fauna -lo que puede repercutir en un menor número de ataques al ganado- y a la vez mejorará la gestión de las explotaciones y permitirá un ahorro en el coste de la recogida de cadáveres, en

un momento en el que la ayuda al seguro ha sufrido un recorte brutal".

Los requisitos que deben cumplir las explotaciones para acogerse al programa son los siguientes: estar ubicadas en el listado de municipios correspondiente; estar de alta en el Registro Oficial de Explotaciones Ganaderas (REGA); no ser de aprovechamiento intensivo; cumplir con la normativa en materia de ordenación, sanidad y bienestar animal que les sea de aplicación; cumplir el programa de vigilancia de las encefalopatías espongiformes transmisibles de los animales (EET);



Carroñeras agrupadas en tierras salmantinas.

FOTO C.R.

estar sometidas a vigilancia periódica de los servicios veterinarios oficiales y cuenten con una calificación sanitaria correspondiente, y tener establecido un sistema de gestión de cadáveres conforme a la legislación vigente en cada momento.

Todos los interesados en acogerse a este programa pue-

den dirigirse a las oficinas de ASAJA en todas las provincias de Castilla y León. Excepcionalmente este primer año el periodo para la presentación de solicitudes será de tres meses (concluirá alrededor de finales de agosto), aunque a partir de 2014 este trámite se hará entre el 1 y el 31 de enero.

**H**ay que recordar que la alimentación de especies necrófagas podrá realizarse de dos formas complementarias: en muladares, y en zonas de protección para la alimentación de especies necrófagas de interés comunitario (ZPAEN).

Las necesidades de alimentación de las especies necrófagas en Castilla y León se determinarán en próxima resolución, mediante una Resolución, y serán objeto de revisión periódica en función de la evolución de las poblaciones de especies necrófagas.

### Zonas de protección para la alimentación de necrófagas

Las condiciones de ubicación, sanitarias y zootécnicas de las explotaciones que podrán solicitar acogerse a autorización para la alimentación de las especies necrófagas de interés comunitario, sin la previa recogida de los animales muertos cuando proceda, son las siguientes:

- Estar incluidas en alguno de los municipios de las zonas declaradas de protección para la alimentación de especies necrófagas de interés comunitario en Castilla y León.
- Estar inscritas en el Registro Oficial de Explotaciones Ganaderas (REGA) en situación de alta.
- No desarrollar un aprovechamiento ganadero intensivo.
- Cumplir con la normativa en materia de ordenación, sanidad y bienestar que les sea de aplicación.
- Cumplir el programa de vigilancia de las encefalopatías espongiformes transmisibles de los animales (EET).
- Estar sometidas a vigilancia pe-

## Zonas de protección y muladares

riódica de los servicios veterinarios oficiales y cuenten con una calificación sanitaria que no suponga riesgo para la salud pública y la sanidad animal y estén sometidas a control y vigilancia de programas nacionales o autonómicos de control, erradicación o vigilancia de enfermedades y las establecidas en el Anexo VI del presente decreto.

- Tener establecido un sistema de gestión de cadáveres conforme a la legislación vigente en cada momento.

El periodo para la presentación de solicitudes para acogerse, voluntariamente, al programa de alimentación de especies necrófagas será de tres meses desde la entrada en vigor de este Decreto y, anualmente, entre el 1 y el 31 de enero.

Se establecen los siguientes criterios de prelación para cubrir las necesidades tróficas de cada zona de protección:

- Tendrán prioridad las explotaciones ganaderas de ovino, caprino, equino u otras especies, sobre las de bovino.
- Las explotaciones de menor censo ganadero sobre las de mayor censo.
- Las que por razón de ubicación favorezcan que las condiciones de oferta del alimento se asemejen lo máximo posible a las condiciones naturales, para lo que se buscará máxi-



Una oveja muerta en una granja burgalesa, por un ataque.

FOTO C.R.

ma dispersión espacial de las explotaciones seleccionadas en un área y favorecer así la dispersión de los recursos tróficos ofertados.

- Y por último se tendrá en cuenta el orden de presentación de solicitudes.

Las explotaciones ganaderas autorizadas deberán mantener un libro de registro correcto, que deberá estar a disposición de la autoridad durante tres años tras el último aporte.

Los propietarios serán responsables del adecuado depósito de los subproductos animales no destinados al consumo humano (SANDACH) en zonas concretas, con el fin de evitar riesgos para la salud pública y animal y del medio ambiente. Estarán alejados de cascos urbanos, ins-

talaciones pecuarias, caminos, pistas forestales, carreteras, cursos de agua superficial o subterránea, comederos, bebederos o puntos de alimentación suplementaria del ganado, tendidos eléctricos, aerogeneradores, aeropuertos, aeródromos y cualesquiera otros que supongan riesgo para las personas y los animales.

Los propietarios serán responsables de adecuar los aportes al uso que las especies necrófagas de interés comunitario hagan de ellos y a las cantidades máximas autorizadas, así como de retirar los restos no consumidos si de la presencia de ellos se derivara un posible riesgo sanitario o medioambiental y estarán obligados a informar, antes del 31 de enero de cada año, de las actuaciones realizadas en el año natural anterior.

### Muladares

Las condiciones que tienen que cumplir los muladares son las siguientes:

- Estar alejado de zonas habitadas, y en todo caso a más de 500 metros de núcleos de población estable, y nunca ubicarse próximos a puntos que supongan riesgo para las personas o los animales.
- Disponer de una zona acondicionada para la alimentación que esté delimitada y cuyo acceso esté restringido a los animales de la especie que se desea conservar.
- Tener una superficie suficiente y estar situado en una zona despejada que permita el acceso y la huida de las aves necrófagas a las que se pretende alimentar.
- Contar con un único acceso para los vehículos de transporte y tener delimitada una zona en la que depositar los subproductos animales.
- El gestor o responsable del muladar deberá mantener un sistema de registro que contenga, al menos, el número, especie, identificación de los animales, peso estimado y origen de los cadáveres de las especies usadas para la alimentación en el muladar y las fechas en las cuales se realizan dichos aportes, además se reflejará el peso estimado y la fecha de retirada de los restos no consumidos.
- Las explotaciones de origen de los cadáveres no deberán estar sometidas a ninguna medida específica de restricción del movimiento pecuario por motivos de sanidad animal y cumplirán la normativa correspondiente.

# ASAJA pide un "replateamiento global" que salve al sistema de seguros agropecuarios

## El aseguramiento languidece, tras el recorte del ministerio a líneas ganaderas como la recogida de cadáveres

ASAJA de Castilla y León ha pedido a Agroseguro y a las administraciones competentes, Ministerio y Consejería de Agricultura, que den los pasos necesarios para evitar que languidezca el sistema de

seguros agrarios de nuestro país, "durante mucho tiempo ejemplo de cobertura en toda Europa, y hoy en franco abandono". El problema es aún más agudo para la recogida de cadáveres ganaderos.



El coste de las pólizas es cada vez más gravoso para el ganadero.

FOTO C.R.

C.R./Redacción

Para la organización agraria, es vital que haya "un replantamiento global" por parte de las administraciones que permita que remonte el aseguramiento, ya que en las condiciones actuales "cada día son más agricultores y ganaderos los que abandonan pólizas más caras de asumir que el riesgo de pérdidas de producción que deben cubrir".

Si el año pasado era la desaparición de la subvención que la Junta de Castilla y León apor-

taba para estos seguros, este año ha sido el desligamiento progresivo del Ministerio de Agricultura. El último mazazo ha llegado este mes de junio, al aplicarse por Madrid reducciones del 40 por ciento en el apoyo que daban al seguro por retirada de cadáveres en ovino, reducción que supera el 70 por ciento en el caso del porcino y hasta un 84 por ciento para la avicultura, porcentajes que disparan los costes en las numerosas granjas ganaderas de la Comunidad Autónoma, espe-

cialmente en las de sistemas intensivos de producción.

Ahora que los recortes son un hecho y que la "sequía presupuestaria" de las administraciones hace prever que se mantendrán en el tiempo, ASAJA pide a Agroseguro y las administraciones "que se replanteen el sistema en su conjunto y valoren cualquier cambio que pueda repercutir en que el coste del seguro sea asumible para los ganaderos". Entre otros puntos, ASAJA recuerda que hoy por hoy "resulta inconcebible que la admi-

nistración obligue al ganadero a participar de un sistema de recogida de cadáveres en manos privadas y que encima, en la práctica, que lo manejen empresas en régimen de monopolio". La OPA denuncia que el ganadero "no tenga más opción que aceptar sí o sí los precios y condiciones de la empresa que domina en su provincia, lo que rompe los principios del libre mercado e impide conseguir unas condiciones más favorables".

Aunque los recortes del apoyo público han afectado a todas

las líneas de seguros agropecuarios, ASAJA entiende que cuando se trata de pólizas como la de la recogida de cadáveres, que cubren una contingencia imprescindible y obligada, "las administraciones deben dar una respuesta rápida". A modo de ejemplo y solo considerando el porcino, en Castilla y León cada año el volumen de estos animales muertos que han de ser retirados en las granjas sumarían cerca de 3.000 toneladas, que han de ser gestionadas a un coste soportable para el ganadero.

## NEW HOLLAND T7.270 LIDER EN AHORRO DE COSTES DE CONSUMO\*

### COSTES DE CONSUMO DE COMBUSTIBLE (DIESEL Y ADBLUE®)

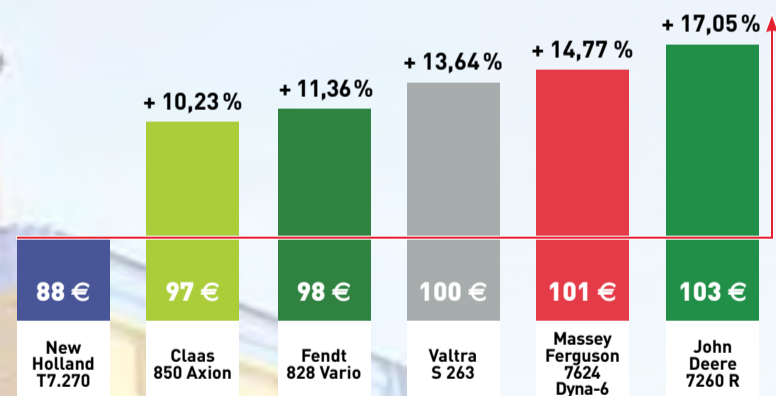

Costes de consumo de combustible en transporte para Diesel y AdBlue® en €/100 km y porcentaje de costes extra, de acuerdo con los datos de la Cámara de Agricultura de la Baja Sajonia (Tractor Test: 2012). Estimando precio del diesel a 1.30 €/l y un precio para AdBlue®, incluyendo costes de almacenaje, de 0.50 €/l

\*De acuerdo con el test de tractores llevado a cabo por la Cámara de Agricultura de la Baja Sajonia en la gama de 220-280 CV, publicado en Land & Forst 38/2012

ECObLue

NEW HOLLAND TOP SERVICE 00800 64 111 111\* | www.newholland.es

Asistencia e información 24/7 \*La llamada es gratuita desde teléfono fijo. Antes de llamar con su teléfono móvil, consulte tarifas con su operador.



ESPECIALISTAS EN TU ÉXITO

## INFORMACIONES

# ASAJA: "hay más palabras que compromisos en el tema de las ayudas del Plan de Desarrollo Rural"

La OPA advierte que ni siquiera hay un compromiso claro que garantice que los agricultores y ganaderos cobren a lo largo de 2013 lo que tienen pendiente desde 2012

Tras la reunión celebrada con el subsecretario del Ministerio de Agricultura, Jaime Haddad, expuso a las organizaciones agrarias el punto de vista de su departamento sobre la financiación de los Planes de Desarrollo Rural en Castilla y León, ASAJA lamenta que no haya un compromiso claro del ministerio para que las ayudas que los agricultores y ganaderos deberían haber cobrado en 2012 se cobren a lo largo de 2013.

C. R. / Redacción

El encuentro, celebrado el pasado 24 de junio en Valladolid, el responsable ministerial se desarrolló en un tono de absoluta cordialidad y talante conciliador al referirse a los problemas de entendimiento entre la administración central y autonómica en torno a la financiación del PDR, "pero esa cordialidad no se ha traducido en ningún avance claro y, sobre todo, que tenga repercusión en los agricultores y ganaderos, quienes, hoy por hoy, no tienen ninguna garantía de que antes de que acabe el año reciban las ayudas comprometidas", subraya ASAJA. Estas

ayudas corresponden a líneas fundamentales para el campo, como son la de primeras instalaciones de jóvenes, planes de mejora de las explotaciones, cese anticipado, indemnizaciones compensatorias, zonas de montaña y desfavorecidas, ayudas bienestar animal, grupos de acción local y apoyo a la industria alimentaria.

Tras el encuentro con el representante del Ministerio, y el desarrollado días atrás en la Consejería de Agricultura y Ganadería, queda patente que existe una discrepancia importante entre el techo de gasto que la Junta entiende que debería aportar el ministerio para cofinanciar estas ayu-



La consejera de Agricultura junto al ministro.

FOTO C.R.

das y el montante que reconoce el propio departamento de Miguel Arias Cañete. Curiosamente, el mismo portavoz del ministerio ha valorado la buena gestión que la Jun-

ta de Castilla y León ha realizado de estos fondos, eficacia que paradójicamente ha puesto al descubierto estos problemas de financiación, que no se han planteado en comunida-

des autónomas que no han tenido siquiera capacidad para afrontar sus compromisos de gasto con presupuesto autonómico.

Explicaciones a parte, el hecho es que hasta la fecha el Ministerio no se ha comprometido a nada concreto, ni en cuanto a cantidades ni en cuanto a fechas de pago ni tan siquiera de las partidas que Madrid reconoce como pendientes de abonar. Para los agricultores y ganaderos, y para ASAJA como principal organización del sector, por encima de argumentos y explicaciones, lo importante es que se den soluciones al problema, por lo que pide a los responsables políticos "un ánimo más constructivo, puesto que de no resolverse este rifirrafe, quedarían en el limbo 67 millones de euros de gasto público que dejarían de invertirse en Castilla y León hasta el año 2015, en el que finaliza el Plan de Desarrollo Rural en vigor".

## ASAJA se reunió con la viceconsejera para pedir soluciones a las plagas que se extienden en el cereal de la región

En numerosas parcelas su avance podría significar mermas del 10 o el 20 por ciento en la producción obtenida de la cosecha

C.R. / Redacción

El pasado 17 de junio representantes de ASAJA en Castilla y León se reunían con la viceconsejera de Desarrollo Rural, María Jesús Pascual, para demandar soluciones a las plagas que invade esta campaña los campos de cereal de la Comunidad Autónoma. Especialmente dañino este año es el bromus, un viejo conocido de los campos de cereal de la región, pero que tras una primavera tan lluviosa como la presente se ha extendido espectacularmente, y en numerosas parcelas su avance podría significar mermas del 10 o el 20 por ciento en la producción final.

También la humedad ha multiplicado los problemas de hongos en cereal, y especial-

mente afectados están los campos de provincias como Soria con la conocida como "roya amarilla", enfermedad fúngica que seca la planta y el grano y reduce el rendimiento.

Donaciano Dujo, presidente de ASAJA de Castilla y León, que estuvo en la reunión acompañado por representantes de las organizaciones provinciales de Palencia, Soria y Salamanca, argumentó a la viceconsejera que el agricultor se está enfrentando a plagas "para las que no hay un herbicida específico. De hecho hay parcelas que se han tratado varias veces, sin ningún éxito". Para ASAJA, detrás de esta persistencia de las malas hierbas están las dificultades para efectuar quemadas controladas, una medida tradicional más eficaz

y con menor coste económico para frenar el avance de las plagas.

En la reunión, ASAJA subrayó la necesidad de que la administración ejerza sus competencias y efectúe "una limpieza completa y eficaz de las vías y terrenos que de ella dependen, como arroyos, cunetas, caminos, etc., para que no se conviertan en reservorios de estas plagas". Igualmente, Donaciano Dujo pidió a la viceconsejera que "se refuercen las tareas de control y seguimiento a través de los servicios de sanidad vegetal de cada provincia".

Por su parte María Jesús Pascual anunció que la consejería emprenderá un plan experimental en todo Castilla y León para valorar las posibilidades de control de estas plagas. La



Reunión de ASAJA con la viceconsejera de Desarrollo Rural.

FOTO C.R.

propuesta supondría hacer un seguimiento exhaustivo de diferentes parcelas afectadas en todas las provincias de la Comunidad Autónoma, realizando en ellas distintas prácticas agronómicas, aplicando distintos tratamientos, etc. para calibrar la eficacia de estas variables y

permitir fortalecer los controles en futuras campañas. ASAJA ha valorado esta propuesta, aunque lo cierto es que en poco alivia a los agricultores afectados este año, que temen las pérdidas productivas que sin duda se confirmarán con la inminente cosecha.

## Y además, el granizo

Un año más, en la recta final de la cosecha hacía su aparición en varias provincias de Castilla y León el pedrisco, para hacer tambalear las en general buenas previsiones de producción. Especialmente grave fue, por su intensidad y duración, la tormenta de granizo caída sobre el municipio vallisoletano de Piña de Esgueva, con pérdidas prácticamente totales de la cosecha.

JUNIO  
2013 ▼

# + SEGUROS



## Seguro para hogares rurales en Castilla y León

En numerosas ocasiones nos encontramos con dificultades para asegurar las casas situadas en los pueblos de nuestra región, y más aún cuando se trata de la típica casa que tiene algún tipo de construcción anexa (cocheras, tenadas...) y/o corral.

Por fin ahora podemos asegurar nuestro hogar situado en el medio rural al mejor precio, gracias al seguro que ofrece ASAJA, el cual es único en el mercado y ha sido negociado con una compañía de primer nivel, no pudiendo contratarse en ningún otro sitio.

En este novedoso e interesante seguro cubre y tiene en cuenta aspectos tales como:

- La circunstancia de que las construcciones rurales cuenten con estructura de madera.
- La existencia de dependencias anexas (garajes, pequeños almacenes agrícolas...),
- incluyendo también a los típicos animales que nos acompañan en este tipo de viviendas (perros, conejos, gallinas, caballos, cerdos...).
- Se puede asegurar la maquinaria agrícola,
- la, herramientas y repuestos, así como los daños en el propio tractor.
- Aseguramiento, por daños de incendio o humo, de animales domésticos (gallinas, conejos, cerdos, caballos...).
- Cobertura de bienes almacenados como gasóleo, forraje, grano, pienso...
- Nueva cobertura de daños por helada.

No dejes de consultar nuestros excelentes precios para este completo seguro. Comprobarás la gran amplitud de sus coberturas donde, por supuesto, también se incluyen las típicas de cualquier póliza: robo, incendio, daños por agua... Acércate a nuestras oficinas, donde te daremos cumplida información de un seguro a tu medida.

*¡Menos mal que tenía seguro!*

Hace unos días una vaca propiedad de uno de nuestros asegurados tuvo la mala idea de pacer en el medio de la carretera con la mala suerte de provocar un accidente de tráfico. Como el propietario tenía contratado el seguro exclusivo para socios de ASAJA, que cubre la responsabilidad civil de la explotación, seguro que pensó... ¡menos mal que tenía seguro!



*Nuestro compromiso es tu seguridad*



**ASAJA**  
Castilla y León

ASEGASA: Asesoramiento y Correduría de Seguros Ganaderos y Agrícolas, Sociedad participada por ASAJA-Sevilla en el Registro Especial de Corredurías de Seguros con clave J-805 y con C.I.F. A-41155706.

### TELÉFONOS

ÁVILA .....920 100 857  
BURGOS .....947 244 247  
LEÓN.....987 245 231  
PALENCIA.....979 752 344

SALAMANCA .....923 190 720  
SEGOVIA .....921 430 657  
SORIA .....975 228 539  
ZAMORA .....980 532 154  
VALLADOLID .....983 472 350

ASAJA Castilla y León

Oficina Central: C/ Hípica nº 1, entreplanta, 47007, Valladolid Tel. 983 472 350

En ASAJA siempre te ofrecemos las mejores coberturas al precio más ajustado. Infórmate en cualquier oficina de ASAJA, en ASAJA CyL llamando al 983 472 350 o en el correo electrónico: [seguros@asajacyl.com](mailto:seguros@asajacyl.com)

## INFORMACIONES



reunión de los responsables de formación de las distintas organizaciones provinciales de ASAJA.

FOTO C.R.

# ASAJA señala que la Junta relega a "la segunda división" la formación agraria

## La OPA mantendrá pese a todo su oferta de cursos

Por segundo año consecutivo la Junta de Castilla y León ha relegado a la "segunda división" la formación de los profesionales de la agricultura y la ganadería, destinando cero euros a la financia-

ción de estos cursos. A pesar de ello, la organización mantendrá su apuesta por la formación de los profesionales y, muy especialmente, por los que quieren incorporarse al sector.

C.R. / Redacción

El pasado 31 de mayo se reunían en Valladolid los responsables de formación de ASAJA en las diferentes provincias de Castilla y León, en un momento especialmente complicado para que las organizaciones agrarias mantengan este servicio imprescindible para sus asociados. Tal como denuncia ASAJA, por segundo año consecutivo la Junta de Castilla y León ha relegado a la "segunda división" la formación de los profesionales de la agricultura y la ganadería, destinando cero euros a la financiación de estos cursos, punto que contrasta con la partida,

conocida hace pocos días, de casi cuatro millones de euros que la Consejería de Economía concederá para este capítulo a los firmantes del conocido como "Diálogo Social" -Cecale, CC OO y UGT-.

### "ASAJA no dejará de atender a ningún agricultor que quiera formación"

ASAJA subraya la importancia de la formación para los profesionales del campo, especialmente cuando estamos hablando de una formación que exige la propia normativa europea o que está ligada a la recepción de las ayudas de la PAC, como son los cursos sobre bienestar animal o manipulación de fitosanitarios y zoonos, y muy particularmente la formación para jóvenes que se incorporan al sector, que necesariamente tienen que cursar para acceder a la ayuda correspondiente.

Estos son solo parte de los cursos que se han desarrollado y desarrollan, pese a las dificultades, en ASAJA, siempre vinculados a lograr una formación que permita a los pro-

fesionales del campo estar al día y dirigir sus explotaciones de la forma más competitiva, sostenible y eficaz posible. Por ello siempre se ha prestado especial atención las nuevas tecnologías de maquinaria, sistemas de producción y también de comunicación: de hecho, la inmensa mayoría de las generaciones más jóvenes del campo han dado sus primeros pasos como usuarios de la informática e Internet en cursos impartidos por las organizaciones agrarias.

Hasta el año 2011, con el apoyo recibido a través de la Consejería de Agricultura y Ganadería y de los fondos europeos, las organizaciones agrarias podían, ajustando el presupuesto, ofrecer formación gratuita a sus socios. "Desde el año 2012 esto es imposible, y a ASAJA, como el resto de OPAS, no le ha quedado más alternativa que tirar de fondos propios y derivar una pequeña matrícula a los agricultores y ganaderos que asisten a los cursos, con el objeto de sufragarlos", indica la organización, que añade que "ASAJA no puede dejar de atender a ningún agricultor que demande formación, porque forma parte de nuestros compromisos con los socios".

## LONJAS

## Campaña de cereal con altibajos

Andrés Villayandre

La cosecha de cereales de invierno en Castilla y León en 2013 se estima que rondará los 6 millones de toneladas, cifra que se sitúa en la media de los últimos años, paralela a una superficie sembrada con poca variación.

El desarrollo de la presente campaña ha estado marcado por las abundantes precipitaciones durante la primavera y la ausencia de calor, lo que está provocando un retraso de unos quince días en la recolección, además de causar la invasión de malas hierbas -especialmente el bromus-, y la propagación de enfermedades causadas por hongos en el cereal, que podrían ocasionar mermas importantes en las parcelas afectadas.

Por ello, lo que los rendimientos en la región van a ser muy heterogéneos, en función del grado de afección de las plagas y enfermedades.

A lo largo de 2013 la tendencia del precio de los cereales es a la baja, con pérdidas desde principios de año en torno al 15 por ciento. Esto es fundamentalmente por la presión de multinacionales y grandes operadores, que auguraban una gran cosecha y que no va a ser tal, por lo que no debería haber motivos para que el precio de los cereales continúe por esta senda. Además, las reservas mundiales de cereales son especialmente bajas y las previsiones iniciales se están revisando a la baja por la merma de cosechas, sobre todo en el centro y norte de Europa.

## AGRICULTURA (€/100 kg.)

Semana/tendencia	TRIGO				CEBADA				CENTENO			
	22a	23a	24a	T.	22a	23a	24a	T.	22a	23a	24a	T.
Avila	23,10	22,90	22,60	-	22,10	21,90	21,60	-	21,20	21,00	20,70	-
Burgos	22,24	22,24	21,94	-	21,04	21,04	20,73	-	20,43	20,43	20,13	-
Leon	22,50	22,50	22,50	=	21,20	21,20	21,00	-	20,40	20,40	20,40	=
Palencia	22,50	22,30	22,30	-	21,10	21,00	20,90	-	20,70	20,50	20,40	-
Salamanca	24,00	23,80	23,70	-	22,50	22,20	21,90	-	21,80	21,15	21,20	-
Segovia	22,30	22,00	21,60	-	21,00	20,70	20,20	-	20,50	20,20	19,80	-
Soria	22,80	22,50	22,40	-	21,10	20,90	20,50	-	21,00	20,70	20,40	-
Valladolid	23,00	22,75	22,75	-	21,50	21,25	21,10	-	20,80	20,60	20,70	-
Zamora	23,20				21,70				20,50			

Semana/tendencia	AVENA				MAIZ				ALFALFA			
	22a	23a	24a	T.	22a	23a	24a	T.	22a	23a	24a	T.
Avila	21,30	21,10	20,80	-	22,90	23,00	23,10	+				
Burgos	20,43	20,43	20,13	-	22,24	22,54	22,54	+			18,03	
Leon	20,10	20,10	19,80	-	22,24	22,24	22,50	+	18,00	18,00	16,80	-
Palencia	20,80	20,60	20,40	-	22,30	22,30	22,50	+	17,60	17,60	17,40	-
Salamanca	22,00	21,17	21,40	-	23,00	23,10	23,30	+	19,50	18,75	18,20	-
Segovia	21,00	20,70	20,20	-					19,00	19,00	19,00	=
Soria	20,60	20,50	20,20	-				-	15,03	15,03		=
Valladolid	20,80	20,65	20,60	-	22,90	23,00	23,10	+	18,00	18,00	17,60	-
Zamora	20,50				22,90	22,90	22,90	=		17,73	17,73	=

## OVINO (€/kg. p.v.)

Fecha/tendencia	MEDINA DEL CAMPO				ZAMORA			
	02/06/2013	09/06/2013	16/06/2013	T.	05/06/2013	12/06/2013	19/06/2013	T.
Lechazos 10-12 kg	3,95	3,95	4,05	+	3,80	3,80	4,10	+
Lechazos 12-15 kg	3,45	3,45	3,55	+	3,20	3,20	3,50	+
Corderos 15-19 kg	2,95	2,95	3,05	+	2,60	2,60	2,80	+
Corderos 19-23 kg	2,85	2,85	2,95	+				
Corderos 23-25 kg	2,75	2,75	2,85	+	2,40	2,40	2,60	+

\*el precio que aparece en Medina del Campo es el valor medio de las cotizaciones.

## VACUNO (€/kg. canal)

Fecha/tendencia	SALAMANCA				LERMA			
	03/06/2013	10/06/2013	17/06/2013	T.	29/05/2013	05/06/2013	12/06/2013	T.
Añojo extra	3,93	3,93	3,90	-	4,30	4,30	4,30	=
Añojo primera	3,77	3,77	3,74	-	4,00	4,00	4,00	=
Vaca extra	3,25	3,28	3,19	-	3,00	3,00	3,00	=
Vaca primera	3,00	3,03	2,94	-	2,50	2,50	2,50	=
Ternera extra	4,15	4,15	4,15	=				
Ternera primera	4,06	4,06	4,06	=				
Toros primera	2,19	2,19	2,16	-				
Tern. Carne blanca					4,80	4,80	4,80	=
Tern. Carne rosada					4,40	4,40	4,40	=

## PORCINO (€/kg. p.v.)

Fecha/tendencia	SEGOVIA				ZAMORA			
	30/05/2013	06/06/2013	13/06/2013	T.	05/06/2013	12/06/2013	19/06/2013	T.
Cerdo Selecto	1,35	1,36	1,39	+	1,34	1,37	1,41	+
Cerdo Normal	1,34	1,35	1,38	+	1,33	1,36	1,40	+
Cerdo graso	1,43	1,45	1,47	+	1,34	1,37	1,41	+
Lechones	2,43	2,38	2,38	-	2,20	2,20	2,20	=
Cerda desvieje	0,75	0,76	0,76	+	0,79	0,79	0,82	+

**VENDO**  
**gallinaza**  
Puesta en destino  
Se dispone de medios  
para esparcir  
MÁS INFORMACIÓN  
**646 772 319**  
AGROHISPANOLUSA



# Expertos en el negocio agroalimentario.

Este es **nuestro campo**.  
Lo trabajamos juntos, desde siempre.  
**Lo conocemos.**  
Lo llevamos muy dentro.

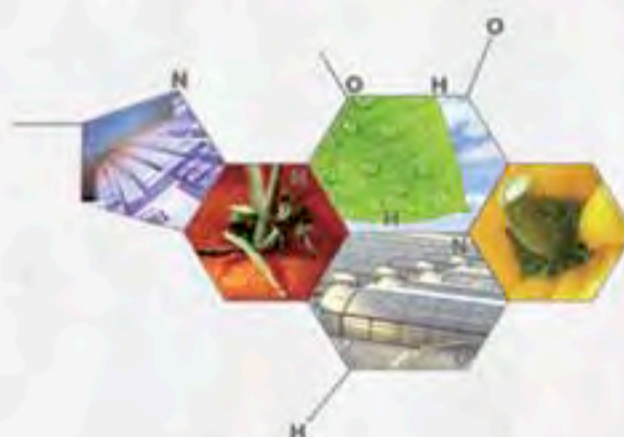

CAJAMAR  
**ADN** Agro

 **cajamar**  
CAJA RURAL

www.cajamar.es  
901 511 000

## INFORMACIONES



La Jornada de Campo se desarrolló en una explotación vallisoletana, en la que se pudieron comprobar in situ los ensayos desarrollados por AIMCRA. Abajo, responsables de ASAJA, en su recorrido por los stand, en los que las principales firmas relacionadas con el sector mostraron sus novedades.



## Un millar de remolacheros participaron en la IV Jornada de Campo de AIMCRA

También se celebró un Seminario Internacional sobre riego y remolacha

Para debatir sobre las perspectivas de la remolacha en la campaña 13-14 y reconocer el trabajo de los cultivadores que han destacado por sus resultados, el pasado 4 de junio

AIMCRA, en el marco del Plan 2014, celebró la IV Jornada de Campo en una explotación del término de Villamarciel (Valladolid). Al día siguiente, AIMCRA, colectivo en

el que participa ASAJA activamente, organizaba un seminario internacional, con las novedades sobre riego en remolacha azucarera, inaugurado por Marino Fernández.

C.R. / Redacción

El objetivo de esta reunión fue, un año más, brindar un reconocimiento a aquellos agricultores que han destacado por sus resultados en la campaña anterior, la 2012-2013. A la jornada asistieron más de 1.000 agricultores remolacheros y unos 200 técnicos del sector, además de 43 empresas, que realizaron demostraciones de sus productos y servicios en una gran superficie habilitada en una explotación del término vallisoletano de Villamarciel, que cuenta con parcelas situadas en las comunidades de regantes de Geria-Simancas-Villamarciel y del Canal de Tordesillas.

Los asistentes tuvieron ocasión de visitar los stand y visitar numerosos ensayos de campo, y asistir a demostraciones con las últimas novedades

en instalaciones de riego, especialmente aquellas enfocadas a facilitar el trabajo al agricultor, mediante automatismos, programadores y sensores para medir las necesidades hídricas del cultivo.

El acto fue clausurado por el máximo responsable en mate-

ria de regadíos de la Consejería de Agricultura y Ganadería de la Junta de Castilla y León, Rafael Sáez González, Subdirector de Infraestructuras Agrarias del ITACyL (Consejería de Agricultura y Ganadería). A continuación se sirvió una comida al aire libre, y se disfrutó

de un rato de tertulia agradable y de un soleado día de junio.

### Seminario internacional

Al día siguiente, AIMCRA y el IIRB (International Institute for Beet Research) organizaban un Seminario Internacional de riego de remolacha azucarera en el centro cultural "San Agustín" en Valladolid para exponer las novedades sobre riego en remolacha azucarera, al que asistieron más de 200 personas. En la jornada, que fue clausurada por el presidente de AIMCRA, Marino Fernández Grande, intervino un gran número de expertos de distintas nacionalidades y se dirige principalmente a técnicos e investigadores que trabajan en temas relacionados con el riego de la remolacha azucarera. Las interesantes ponencias que se ofrecieron pueden consultarse en la web de AIMCRA: [www.aimcra.com](http://www.aimcra.com).

### RESULTADOS SOBRESALIENTES

Los remolacheros con mejores producciones en el Norte en la campaña 2012-13 se detallan a continuación:

Premio a la Mejor Producción de Castilla y León, a Sociedad Gato F&J, de Toro (Zamora), con un rendimiento medio de 169,36 t tipo/ha.

Premio a la Mejor Producción de la Región

Páramo, a Sancur S.C. de Villamañán (León); con un rendimiento medio de 148,87 t tipo/ha.

Premio a la Mejor Producción de la Región Vegas, a D. Amable Pérez Fidalgo de Villaveza del agua (Zamora), con un rendimiento medio de 167,78 t tipo/ha.

Premio a la Mejor Producción de la Región Sondeos, a D. Gre-

gorio Villar Turiel de Villalar de los comúnes (Valladolid), con un rendimiento medio de 155,01 t tipo/ha.

Premios al mejor agricultor colaborador del Plan 2014 a D. José María Alonso Arévalo.

Premios al mejor colaborador de AIMCRA fue otorgado al Profesor D. Luis Márquez Delgado.

## Ayuda para el fomento de la calidad y liquidación final de zona

Sectorial Remolachera ASAJA CyL

El pasado 6 de junio el FEGA dio a conocer el importe de la ayuda para el fomento de la calidad de la remolacha de la pasada campaña 2012/13, que asciende a 2,58 euros por tonelada frente a los 2,55 de la anterior. Habitualmente el pago se hace a finales de junio o primeros de julio, aunque de momento no han comunicado la fecha de pago prevista. La otra subvención pendiente es la ayuda a la reestructuración que suele cobrarse en octubre y que como otros años rondará los 6,60 euros por tonelada. Recordamos que a estas ayudas se le aplica la modulación.

Por otra parte y una vez finalizadas las entregas de remolacha en la zona norte el 11 de mayo, Azucarera está mandando la liquidación final de zona que complementará con la final de campaña cuando termine la cosecha del sur que se inicia en estos días. En el pago de ahora se incluye la liquidación hasta el 100 por cien del precio base para la remolacha de cuota, adicional y reporte descontando el canon de producción y el 90 por ciento del precio base para la excedentaria que una vez finalizado el proceso de recalificación nacional, en septiembre, se procederá a su valoración y pago definitivo bien como cuota cobrando ayudas o como excedentaria percibiendo el complemento de precio y descontándose el transporte. También se incluye la bonificación de 1 a 2 euros por "entregas tardías" a todos aquellos cultivadores que lo solicitaron y han cumplido las condiciones, así como los 2 euros por tonelada de incentivo de permanencia para quienes sigan cultivando una superficie similar en la campaña actual 13/14. En el caso de los colectivos de ASAJA y Confederación Remolachera, también cobran la compensación de 2 euros por tonelada por renunciar en su día a la retirada de la pulpa que corresponde según establece el AMI.

Además en próximos días se espera el pago, por parte de Azucarera, de los 275 euros por hectárea de remolacha sembrada a partir del 10 de abril como compensación del retraso en las siembras.

# XV CONCURSO DE PINTURA INFANTIL

## Así es mi Pueblo

DIBUJO: Isabel Gallego

Los trabajos mostrarán el día a día de los campos y pueblos de Castilla y León, ya sean motivos agrarios y ganadero o bien cualquier otro aspecto cotidiano de la vida rural.

La técnica será libre, admitiéndose cualquier tipo de pintura o técnicas como el collage u otras. El soporte elegido será papel o cartón con las medidas de un A4 (un folio normal).

Se establecen tres categorías. La primera será para niños y niñas de hasta 5 años; la segunda de 6 a 9 años, y la tercera de 10 a 13 años de edad.

El fallo del concurso se dará a conocer en el número de octubre del periódico Campo Regional, en el que se reproducirán los mejores trabajos.

Los trabajos, junto con el nombre, dirección, edad y teléfono del concursante, hay que enviarlos antes del viernes día 13 de septiembre de 2013 a:

ASAJA de Castilla y León / Concurso de Pintura.  
Calle Hípica, nº 1, entreplanta. Valladolid 47.007.

Premios:

**HASTA 5 AÑOS**

1º Juegos educativos, material de pintura y libros

2º Material de pintura y libros

**DE 6 A 9 AÑOS**

1º Juegos educativos, material de pintura y libros

2º Material de pintura y libros

**DE 10 A 13 AÑOS**

1º Juegos educativos, material de pintura y libros

2º Material de pintura y libros



## V CONCURSO DE FOTOGRAFÍA

# Mi Pueblo, mi gente



El objetivo de este concurso es que los más jóvenes muestren en fotografías diferentes aspectos de los pueblos en los que residen o veranean. Queremos que los jóvenes capten esas imágenes de los campos y pueblos de Castilla y León, reflejando tanto a los paisajes como a las personas que en esos espacios viven y trabajan.

Se admitirán tanto fotografías sueltas como colecciones de fotografías. Pueden enviarse las fotos tanto en papel como en formato digital, por correo electrónico (en caso de que sean digitales, se pide que tengan una buena calidad, para que puedan ser reproducidas posteriormente en nuestro periódico).

Podrán concursar chicos y chicas que tengan entre 12 y 17 años de edad.

El fallo del concurso se dará a conocer en el número de octubre del periódico Campo Regional, en el que se reproducirán los mejores trabajos.

Las fotos, junto con el nombre, dirección, edad y teléfono del concursante, hay que enviarlas antes del viernes día 13 de septiembre de 2013 a:

ASAJA de Castilla y León / Concurso de Fotografía.  
Calle Hípica, nº 1, entreplanta. Valladolid 47.007.

En caso de que se envíen las fotografías por correo electrónico, igualmente hay que indicar el nombre, dirección, edad y teléfono del concursante, junto a las imágenes a concurso, a la dirección [camproregional@asajacyl.com](mailto:camproregional@asajacyl.com).

Premios:

**De 12 a 14 años**  
Un premio de 150 euros,  
y un accésit de 100 euros.

**De 15 a 17 años**  
Un premio de 150 euros,  
y un accésit de 100 euros.

FOTO: Ismael Díez Frutos



¡No te olvides de  
mandar tus trabajos  
antes del 13 de  
septiembre!



Recuerda que se  
enviará un detalle  
a todos los  
participantes

ORGANIZA:

**ASAJA**  
Castilla y León

PATROCINA:

**cajamar**

NOTA: LOS TRABAJOS PRESENTADOS PODRÁN SER REPRODUCIDOS (DEBIDAMENTE FIRMADOS) EN EL PERIÓDICO O EN LA WEB, FACEBOOK Y TWITTER DE ASAJA CASTILLA Y LEÓN.

## PROVINCIAS

## ÁVILA

# ASAJA advierte en Bruselas de que es "vital" para los remolacheros mantener el sistema actual de cuotas

## Pino acuerda colaborar con varias organizaciones agrarias europeas

El presidente de la Asociación Agraria Jóvenes Agricultores (ASAJA) de Ávila, Joaquín Antonio Pino, acompañado por varios miembros de su equipo técnico, trasladó en la sede del Parlamento Europeo a la eurodiputada Iratxe García la necesidad de que la futura Política Agrícola Común (PAC) mantenga el sistema actual de cuotas de la remolacha para lograr la pervivencia de este cultivo "social" en la provincia.

ASAJA-Ávila / María Vázquez

Pino, que asistió al debate de la Comisión de Agricultura y Desarrollo Rural del Parlamento Europeo en el que se trasladó el estado actual de las negociaciones de la PAC en el que se trataron cuestiones fundamentales como los pagos acoplados, insistió en la importancia de que los beneficiarios de la futura PAC sean los agricultores y ganaderos activos, los que verdaderamente trabajan la tierra, se suben al tractor y tienen ganado.

Además, reiteró la necesidad de que se mantengan las cuotas de leche, cuestión imprescindible para un subsec-

tor que apenas logra subsistir debido al incremento de los costes de producción y el escaso precio que recibe por la producción.

En el debate se analizó la postura que el Parlamento Europeo llevará la semana que viene a Luxemburgo de cara a sellar un acuerdo con el Consejo y la Comisión Europea sobre asuntos como el 'greening', la aplicación en los estados miembros de la convergencia interna o el porcentaje de pagos acoplados.

Asimismo, acompañado por el responsable de la oficina permanente de ASAJA en Bruselas, Pedro Narro, y por varios miembros de su equipo técnico,



Pino y Rodríguez Ucedo, durante la Comisión de Agricultura del Parlamento Europeo.

mantuvo encuentros bilaterales con varias organizaciones profesionales agrarias europeas, como Coldiretti y CIA, además de con representantes del Copacogeca, la organización que aglutina las OPAS europeas. La delegación abulense también mantuvo un encuentro con miembros de la oficina de Castilla y León en Bruselas.

Así, el presidente de ASAJA-Ávila y el director de la oficina de CIA en Bruselas, Roberto Scalacci, acordaron estrechar lazos y poner en común propuestas de mejora para incrementar la calidad de vida de agricultores y ganaderos, así como potenciar las vías de colaboración con Coldiretti.

## ÁVILA

## ASAJA-Ávila imparte con recursos propios nuevos cursos de incorporación

ASAJA-Ávila / M.V.

ASAJA-Ávila imparte con recursos propios de manera simultánea varios cursos de incorporación a la empresa agraria, de manipulador de plaguicidas de uso fitosanitario y de transporte de animales vivos, con la intención de dar respuesta, a pesar de los recortes en formación aplicados por la Junta de Castilla y León, a las necesidades del sector en la provincia.

En los cursos de capacitación agraria de Ávila, Arévalo, Burgohondo y El Tiemblo, y a lo largo de 150 horas, los participantes reciben formación ajustada a la programación oficial, homologada por la Junta de Castilla y León y a nivel europeo, sobre gestión de la empresa agraria, producción agrícola y agropecuaria o nuevas técnicas de producción.

Una vez superado el examen teórico, los alumnos obtendrán un diploma de la Junta de Castilla y León que acredita la capacitación exigida para incorporarse a la agricultura y la ganadería, y posibilita la solicitud de ayudas destinadas a la inversión para poner en marcha la explotación, lo que comúnmente se conoce como ayudas a la primera instalación, que ASAJA tramita tras la realización del curso. El cien por cien de los expedientes de incorporación a la empresa agraria tramitados por ASAJA salen adelante con éxito.

Además, ASAJA ha impartido más de una docena de cursos de manipulador de plaguicidas de uso fitosanitario en Arévalo, Ávila, Madrigal de las Altas Torres, Flores de Ávila, Muñogalindo, Navatalgordo, El Arenal o La Carrera.

La organización profesional agraria ha vuelto a lamentar que, por segundo año consecutivo, la Junta de Castilla y León haya relegado a la "segunda división" la formación de los profesionales de la agricultura y la ganadería, destinando cero euros a la financiación de estos cursos, frente a los casi cuatro millones de euros que la Consejería de Economía concederá para este capítulo a los firmantes del conocido como "Diálogo Social" -Cecale, CC OO y UGT-.

## ÁVILA

## ASAJA logra que se deje de sancionar a los ganaderos por los vallados eléctricos

### La presión ejercida por la organización consigue paralizar los expedientes sancionadores que estaba en marcha

ASAJA-Ávila / M. Vázquez

ASAJA-Ávila ha logrado la paralización de los expedientes sancionadores iniciados por la instalación de vallados eléctricos, tras reclamar que la patrulla del SEPRONA de Navarredonda de Gredos dejase de sancionar a los ganaderos que cuentan con vallados eléctricos hasta que el Servicio Territorial de Industria de la Junta de Castilla y León se pronunciara sobre la normativa aplicable a este tipo de instalaciones. Y es que

solamente es necesario cumplir con la seguridad industrial, entre otras cuestiones, señalizando la instalación.

La organización profesional agraria recordó a los organismos competentes que la instalación de vallados eléctricos es una práctica que los ganaderos realizan de forma habitual sin entrañar riesgo alguno y lamenta que las denuncias del SEPRONA, que no se habían producido hasta ahora, perjudiquen a los ganaderos, disuadiéndolos de instalar este tipo



Vallados eléctricos en el término municipal de Mesegar de Corneja.

FOTO M.V.

de herramientas para ejercer su profesión.

Entre las actuaciones desarrolladas para solucionar el conflicto, ASAJA presentó un escrito, en este caso registrado en la Subdelegación y dirigido al Subdelegado del Gobierno de Ávila, en el que la organización profesional agraria solicitaba que la patrulla del SEPRONA de Navarredonda de Gredos, hasta que Industria aclare si es necesario o no aplicar esta normativa a los vallados eléctricos, deje de san-

cionar a los ganaderos de la comarca.

ASAJA también trasladó al Servicio Territorial de Industria de la Junta de Castilla y León las características específicas de los vallados eléctricos, que con un voltaje de entre 6 y 12 voltios como máximo no entraña ningún daño para personas o animales.

ASAJA valora que las gestiones realizadas tanto en Industria como ante la Subdelegación del Gobierno hayan sido fructíferas.

## ÁVILA



Una imagen del ternero muerto.

FOTO M.V.

## Un ganadero avista a plena luz del día tres lobos mientras devoraban su ternero muerto

Desde finales de 2011 en el término municipal de Tornadizos no sufrían ataques de los cánidos

ASAJA-Ávila

La Asociación Agraria Jóvenes Agricultores (ASAJA) de Ávila ha lamentado la muerte en 24 horas por ataque de lobos de dos terneros en una finca situada en el término municipal de Tornadizos, a escasos 8 kilómetros de la capital abulense. A plena luz del día, el ganadero afectado vio a las 9.15 horas a través de unos prismáticos cómo tres lobos devoraban al ternero muerto. Según sus estimaciones, las pérdidas económicas por estas dos reses cruzadas superan los mil euros.

Desde finales del año 2011, cuando este ganadero sufrió cinco pérdidas por ataques, los cánidos, animales de hábitos nocturnos, no habían vuelto a aparecer por esta zona.

En ganadero afectado, que ha sufrido en total siete bajas en su ganadería de vacuno de carne, estima que las pérdidas totales por los ataques ascienden a 5.000 euros.

ASAJA ha vuelto a reclamar a la Junta de Castilla y León que indemnice al ganadero como corresponde y que, tras la Sentencia del Tribunal Supremo de 22 de marzo de 2013, de la que se desprende que la Adminis-

tración debe hacerse cargo de la responsabilidad patrimonial en virtud de la conservación de la especie, sea diligente y agilice el pago de indemnizaciones a todos los afectados.

ASAJA de Ávila recomienda a todos los ganaderos que han sufrido pérdidas por ataques de lobos que acudan a sus oficinas para presentar la reclamación de responsabilidad patrimonial de la Administración para reclamar a la Consejería de Medio Ambiente este tipo de daños. Es necesario aportar la denuncia interpuesta ante la Guardia Civil o servicio de Medio Ambiente, así como certificados veterinarios que acrediten las lesiones o la muerte del animal.

## SEGOVIA

## Los usos tradicionales deben mantenerse en Guadarrama

ASAJA-Segovia recuerda la importancia histórica de la ganadería en la conservación de este espacio



Los usos tradicionales han contribuido a mantener la naturaleza en estado óptimo.

FOTO C.R.

La Sierra de Guadarrama por fin ha sido declarada Parque Nacional, por lo que su rica flora, fauna y paisaje gozarán de una gran protección a partir de ahora. Para ASAJA-Segovia, es funda-

mental que se conserven los usos tradicionales en el parque, usos que no olvidemos han contribuido a través de los siglos a mantener la naturaleza en un estado óptimo.

ASAJA-Segovia

Guadarrama nace como el quinto Parque más extenso de la Red de Parques Nacionales, con algo más de 34.000 hectáreas, de las que aproximadamente 21.000 pertenecen a la Comunidad Autónoma de Madrid y unas 12.000 a Castilla y León. A pesar de la absoluta conservación y defensa que desde este mo-

mento posee el Parque, tradiciones como la caza han sido eliminadas de raíz.

No creemos que la prohibición de los usos cinegéticos, usos que sí se contemplaban en la propuesta emitida por la Junta de Castilla y León, sea una resolución del todo acertada. Entendemos que no solo por ser un uso tradicional, que ya es un argumento de peso, sino también porque la activi-

dad de la caza correctamente administrada ayuda al equilibrio con otros usos tan relevantes, como es el ganadero.

Lo que está claro es que esta prohibición no es la mejor forma de demostrar la defensa de los intereses de los ciudadanos en el Parlamento Nacional, especialmente ahora cuando los representantes políticos necesitan ganar más credibilidad dentro de la sociedad.

## SEGOVIA

## El campo de la provincia espera una cosecha buena, pero también irregular

La producción total de cereales en Segovia podría rondar las 500.000 toneladas

ASAJA-Segovia

Cuando las cosechadoras están a punto de comenzar a faenar por las zonas más tempranas de la provincia, se hace oportuno realizar una estimación de la cosecha de cereales. Partiendo de la base de que esta campaña está siendo de las más atípicas de los últimos años resulta bastante difícil evaluar los resultados.

En primer lugar hay que reseñar el incremento de 7.500 hectáreas cultivadas de cereales

respecto al año 2012 que se ha producido en la provincia, que ha pasado de 89.000 hectáreas de cebada en ese año a 92.000 hectáreas en 2013, así como de 65.000 hectáreas de trigo en 2012 a 70.000 en la actualidad. La cosecha en ambas campañas, tanto de centeno como de avena, se ha mantenido en niveles muy parecidos, 13.500 hectáreas y 1.400 respectivamente.

En cuanto a los rendimientos esperados debemos resaltar que existe una gran incertidumbre por la trayectoria irregular



Hasta que la cosecha no esté en el almacén, los agricultores no se fían.

FOTO C.R.

de los cultivos durante los últimos cuatro meses, consecuencia directa de las variaciones climáticas tan atípicas que a estas alturas dificultan la estimación.

De cualquier forma nos atrevemos a estimar que la producción de cebada en la provincia (bastante irregular) va a alcanzar esta campaña una cantidad que rondará las 245.000 toneladas, en base a un rendimiento medio por hectárea de 2.600 kg.

En cuanto al cultivo de trigo se esperan rendimientos mayores, rondando los 3.000 Kg por hectárea y que permitirán recoger en toda la provincia algo más de 210.000 toneladas. Si a esto unimos que entre centeno y avena se esperan obtener unas 40.000 toneladas, llegamos a la conclusión de que la producción total de cereales en la provincia de Segovia estimamos alcanzará la cifra de 500.000 toneladas.



## PROVINCIAS

## BURGOS

## Gran balance y seguimiento del programa de televisión de ASAJA-Burgos en La 8 de RtvcyL

En verano haremos una pausa en el mes de julio y volveremos en agosto

A lo largo del año, todos los jueves a partir de las 21:30 horas en el Canal 8 de Burgos se viene emitiendo el programa de televisión de ASAJA-Burgos, en el que tratamos de dar a conocer nuestras reivindicaciones, informamos sobre la actualidad agrícola y ganadera y difundimos las actividades de nuestros socios.

## ASAJA-Burgos

Los jóvenes han participado en varios de nuestros programas, así hemos acudido a Torresandino y Castrillo de Murcia, en donde chicos que están tramitando su expediente de primera instalación nos contaron por qué decidieron ser agricultores, cómo afrontan sus inversiones y con qué problemas se encuentran. También visitamos Rojas de Bureba, en donde su alcalde y miembro del Comité Ejecutivo de ASAJA-Burgos, José Luis Alonso, nos contó su experiencia como agricultor y ganadero en este municipio.

También a través del programa hemos pretendido dar a conocer noticias agrarias de

interés para el sector. Así realizamos un monográfico sobre la Reforma de la PAC con la participación del director de relaciones internacionales de ASAJA, Ignacio López García Asenjo, explicamos la nueva campaña de la PAC e informamos sobre todas las ayudas y subvenciones que se vienen convocando.

Pero el programa también es una ventana a través de la que se puede observar las actividades de la organización: de esta forma presentamos nuestra Correduría de Seguros, nuestros servicios para los agricultores y ganaderos, nuestras actividades formativas, nuestros congresos, participaciones en Ferias como Demoagro o la Feria de Ler-



Cabecera de un programa muy seguido por los agricultores y ganaderos.

FOTO C.R.

ma, etc. Y también nos sirve para dar a conocer nuestros problemas y reivindicar soluciones, como el programa que hicimos en Quintanilla del Agua sobre el problema de los buitres, las dificultades en el saneamiento ganadero, la rotunda oposición de la organización al Fracking, el retraso en el pago de determinadas ayudas como las agroambientales, zonas desfavorecidas, asesoramiento, primera ins-

talación de jóvenes, planes de mejora, etc.

Todos los programas están colgados en nuestra página Web ([www.asajaburgos.com](http://www.asajaburgos.com)) y a través de youtube comprobamos que tienen una gran audiencia, ya que quedan contabilizados todas las visualizaciones que reciben. Durante el mes de julio el programa descansa y volvemos en agosto con nuevos reportajes sobre el sector.

## BURGOS

## En septiembre comienzan dos nuevos cursos de incorporación a la empresa agraria

## ASAJA-Burgos

Al igual que el año pasado, hemos programado dos nuevos Cursos de Incorporación a la Empresa Agraria que vamos a desarrollar en nuestra oficina de Burgos, en horario de mañana y tarde. Se trata de los cursos necesarios para poder acceder a las ayudas de primera instalación de jóvenes que convoca la Junta de Castilla y León todos los años.

Si estás interesado en participar en estos cursos y todavía no te has apuntado en nuestras oficinas, debes ponerte en contacto con nosotros y te convocaremos a una reunión informativa en donde te informaremos del contenido del curso y las condiciones de participación en el mismo.

Además, en la segunda quincena de agosto, tenemos previsto impartir un Curso de Aplicador de productos fitosanitarios de nivel básico. Puedes informarte en nuestras oficinas.

## BURGOS

## Demoagro atrajo a miles de profesionales del campo del país a Gumiel del Mercado

La innovadora feria de maquinaria, que permite probar los equipos, se celebró en 65 hectáreas de la Finca de la Ventosilla

## C.R. / Redacción

Pese a la lluvia, Demoagro, la gran demostración de maquinaria agrícola en campo organizada por ANSEMAT entre los días 6 y 8 de junio de 2013, ha sido una de las citas que más expectación ha causado entre los profesionales del campo de todo el país. Según sus organizadores, más de 22.000 personas pasaron por la finca La Ventosilla (Burgos), donde finalmente se emplearon más de 65 hectáreas para mostrar la tecnología agrícola más avanzada.

La lluvia que de manera intermitente hizo acto de presencia en Demoagro, complicó un poco las jornadas, pero no impidió que el público disfrutara de las pruebas y demostraciones de maquinaria en las

parcelas. Los profesionales del campo que acudieron al evento mantuvieron un gran interés y acudieron a lo largo de todas las jornadas. Disfrutaron de las demostraciones, probaron tractores y equipos trabajando sobre el terreno y tuvieron la oportunidad de resolver con los técnicos sus dudas que sobre tecnología, maquinaria o aplicaciones. El comentario más repetido ha sido "algo así hacía falta". Y entre los aspectos más valorados por el público, la posibilidad de comparar equipos y ver si se adaptan a las labores de su propia zona. También sorprendió muy positivamente ver en vivo lo que la innovación y tecnología actual aporta para alcanzar una mayor rentabilidad.

El principal objetivo de Demoagro, transmitir a los profe-



Gente de ASAJA en la cita con Demoagro.

FOTO C.R.

sionales del campo que la tecnología consigue mejorar los resultados en el ahorro de combustible, la precisión en la labor y la aplicación de semillas y tratamientos, así como un mayor

respeto por el medio ambiente, y más comodidad y seguridad en el uso, se ha visto cumplido. Las demostraciones han logrado plasmar que contar con esta tecnología se traduce en una



Vista aérea.

FOTO ESIF IMAGEN & FOTOGRAFÍA

mayor productividad en la explotación.

Entre los participantes se han recabado comentarios muy favorables y Demoagro ha contado también con una notable presencia entre los medios especializados, nacionales y regionales. El concepto ha convencido y esta primera edición ha demostrado su idoneidad. Como subrayaban los agricultores, "lo mejor es que puedes probar las máquinas. Así puedes saber si es lo que te viene bien y te decides a comprar lo que te encaja".

## PROVINCIAS

## LEÓN

# Sembradas 68.500 hectáreas de maíz, la mayor marca registrada en la provincia

León refuerza su posición como principal productora de toda España

El cultivo del maíz bate un nuevo récord de siembras en la provincia de León al alcanzar en esta campaña 2013 la cifra de 68.500 hectáreas. Se dedican a esta producción 5.150 cultivadores, con una media de superficie de algo más de 13 hectáreas por agricultor. León es la principal cultivadora de maíz de toda España.

ASAJA-León

En comparación con las siembras de 62.900 hectáreas del año 2012, se ha producido un incremento de superficie del 8,9 por ciento. El cultivo es casi hegemónico en muchas de las grandes zonas regables de la provincia, relegando a cifras muy inferiores a cultivos como los cereales de invierno, la remolacha, patatas, alubias y forrajes. Estas siembras se han hecho con grandes dificultades debido al encharcamiento de las fincas, provocando retrasos y por tanto un acortamiento del ciclo vegetativo que tendrá repercusiones negativas en los rendimientos, a lo que se ha

sumado también un clima frío que ha frenado el desarrollo de la planta. La parte positiva de este año es la abundancia de agua para poder atender todas las necesidades de riego que en función del clima demande la planta.

La provincia de León es la principal cultivadora de maíz de toda España. Representa el 52,3 por ciento de todas las siembras de Castilla y León y el 46,2 por ciento de todos los agricultores que se dedican a este cultivo en la comunidad autónoma.

El maíz es un cultivo que se ha adaptado muy bien a las condiciones agronómicas de la provincia de León donde se consiguen producciones altas

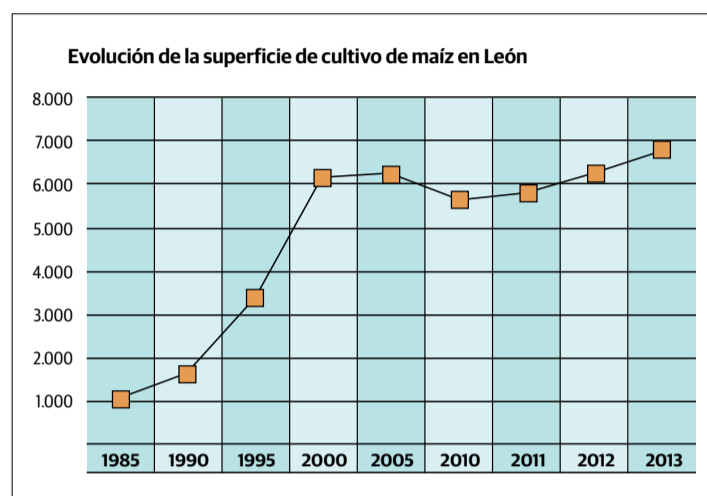

predominando además la regularidad de las mismas. La modernización de los regadíos, que en principio suponen un mayor coste del agua y fuertes inversiones públicas y privadas, permite asegurar la nascencia del cultivo en años secos y producciones entorno a un 30 por ciento superiores a las de las fincas con riego convencional. La mayor superfi-

cie de siembra se ha debido, tanto en la provincia de León como en otros territorios, a una situación de precios alcistas y a las disponibilidades de agua para riego. España es deficitaria en la producción de maíz y recurre cada año a importantes compras tanto del resto de Europa, principalmente Francia, como de países terceros.

## Normalidad absoluta en el funcionamiento de la Cámara Agraria de León

ASAJA-León

La Cámara Agraria Provincial de León celebró el pasado 7 de junio un Pleno ordinario al que estaban convocados los 25 miembros del mismo que representan a las tres organizaciones profesionales agrarias que concurrieron al proceso electoral de diciembre del pasado año. El presidente de la Cámara Agraria, Arsenio García Vidal, manifestó su satisfacción por haber cerrado con éxito el proceso de racionalización de sus recursos para adaptarse a una etapa en la que se han reducido los ingresos que provienen de ayudas finalistas de la Junta de Castilla y León, por lo tanto, en estos momentos, la entidad es viable desde el punto de vista presupuestario. La Cámara se financia con 77.000 euros de la Junta de Castilla y León, 30.000 euros de la Diputación y unos 5.000 euros por servicios prestados a las juntas agropecuarias locales. La Cámara Agraria de León, gracias a su buena gestión y austeridad, es de las pocas que no tiene deudas salvo las que se han creado en gastos corrientes desde primeros de año por un problema puntual de tesorería al no haber abonado la Junta, al día de hoy, el dinero comprometido.

La Cámara Agraria gestiona la Lonja Agropecuaria de León, que se reúne con periodicidad quincenal para establecer los precios en origen de las operaciones comerciales en los productos agrícolas y ganaderos que predominan en la provincia. Desde la Cámara se presta asesoramiento integral a las 82 juntas agropecuarias locales que hay en otros tantos pueblos o municipios de la provincia y que gestionan los aprovechamientos de pastos y el uso de maquinaria en común. También, la Cámara es un órgano de consulta de la Junta de Castilla y León y así ha colaborado con propuestas en el anteproyecto de Ley Agraria de Castilla y León, y participa en las reuniones periódicas de la Comisión Provincial de Estadística Agraria. Es también competencia de la Cámara representar al sector agropecuario en el Jurado Provincial de Expropiaciones Forzosas.

## LEÓN

## El mayor remolachero de León "es un inglés"

La Azucarera gestiona directamente el 13,3% de las siembras de la provincia

ASAJA-León

Finalizada la depuración administrativa de los expedientes de ayudas de la PAC del 2013, se confirma oficialmente la caída del cultivo de la remolacha en la provincia de León, en sintonía con lo ocurrido en toda la comunidad autónoma. En León se ha pasado de las 6.491 hectáreas cultivadas en 2012, a 5.250 hectáreas sembradas este año, lo que representa una bajada de 1.241 hectáreas y por lo tanto un 19,1%. El número de cultivadores ha caído hasta los 904, pero el hecho significativo es que uno de estos cultiva el 13,3% de la superficie, unas 700 hectáreas, y que no es otro que la empresa AB Azucarera Iberia, S.L., dueña de la fábrica azucarera de La Bañeza y de capital

cien por cien británico (British Sugar). Y es que ante la caída de las siembras por la falta de apetencia de los agricultores leoneses para mantener el cultivo, la propia empresa azucarera ha llegado a acuerdos con agricultores y propietarios de tierra leoneses para gestionar las siembras de unas 700 hectáreas de remolacha, que podrían alcanzar una producción próxima a las 70.000 toneladas de raíz. Si se excluyen las siembras efectuadas por Azucarera, la caída en el cultivo representaría prácticamente un 30 por ciento. Esta problemática de reducción de superficie es común en toda la comunidad autónoma donde este año se han sembrado 23.024 hectáreas por parte de 4.105 cultivadores. La provincia de León, representa el 22,8% de



La caída del cultivo ha provocado esta curiosa situación.

FOTO C.R.

la superficie de remolacha y el 21,9% de los cultivadores sobre el conjunto de la región.

ASAJA, que respeta la estrategia de Azucarera de cultivar por sus medios la remolacha que no le han querido sembrar los agricultores, considera que este sistema de producción no es el futuro, ya que cada uno tiene su papel, y la producción eficiente en el sector primario leonés tiene como base la explotación familiar agraria. ASAJA espera que la figura de "agricultor inglés en tierras leonesas" no pase de un experimento fra-

casado y de una medida para salir del paso en un año excepcional, y que por el contrario, sector productor e industrial, lleguen a acuerdos que fijen condiciones interesantes para ambas partes de cara al próximo año y siguiente, y que se recupere toda la superficie de siembra perdida en las últimas campañas. Para esto es necesaria una buena negociación en Bruselas que garantice las cuotas, y unos apoyos públicos para compensar los factores de menos competitividad de nuestro país, el coste del agua de riego.

## PROVINCIAS

## PALENCIA

# Multitudinaria asistencia a la asamblea anual de ASAJA

Alfonso Núñez asegura que el sector sigue siendo la columna vertebral de la economía de la provincia palentina

ASAJA-Palencia celebró el pasado 18 de junio su asamblea anual, con una nutrida presencia de afiliados que llenaron el auditorio de Caja España-Duero para respaldar la actuación de la organiza-

ción agraria a lo largo del pasado año, y refrendar el ejercicio económico y el presupuesto para éste. El presidente, Alfonso Núñez, destacó el gran valor que el sector aporta a la economía provincial..

ASAJA-Palencia / Sonia Arnuncio

Como es habitual, durante la asamblea se proyectó la memoria audiovisual, y se presentaron las cuentas y el informe anual. El presidente de ASAJA-Palencia destacó el valor de la actividad agrícola y ganadera en Palencia, asegurando que este sector sigue siendo la columna vertebral de la economía provincial y regional y base imprescindible para

el mantenimiento de la actividad de los municipios.

Alfonso Núñez señaló que la parte negativa de la actividad ha estado protagonizada por la situación de crisis que viven nuestras ganaderías de leche y carne, de ovino y vacuno, que ven imposible repercutir en sus producciones los altos costes que vienen soportando, fundamentalmente en la alimentación del ganado.

Sin embargo, Núñez recor-

dó que “el recorte económico también ha afectado al campo, y ha venido a cerrar la financiación de casi todos los programas de ayudas que servían para incrementar la rentabilidad de las explotaciones”.

En este sentido, denunció el abandono institucional que está padeciendo el sector en los últimos meses, y cuyos ejemplos más palpables son la desaparición de los planes de pensiones, la supresión de las



Los agricultores y ganaderos socios de ASAJA abarrotaron el auditorio.

FOTO S. A.

ayudas a la formación de agricultores y ganaderos; la eliminación de la ayuda a la remolacha y a los seguros agrarios o la desaparición de las ayudas a los expedientes de modernización de explotaciones, y por primera vez no ha habido renovación de programas agroambientales.

## PALENCIA

## ASAJA impartirá cuatro cursos de incorporación, tres presenciales y otro online

ASAJA-Palencia

ASAJA-Palencia prepara dos cursos de Incorporación a la Empresa Agraria, con la novedad de que uno de ellos se impartirá en la modalidad online. Estos cursos, regulados por la Orden AYG/248/2012, son obligatorios para los jóvenes que se quieren incorporar al campo y percibir por ello las conocidas como “ayudas a la primera instalación” o “ayudas a planes de mejora”.

En el curso se imparten materias de gestión y contabilidad de las explotaciones, agronomía, producción animal, nuevas tecnologías, legislación vinculada con el sector, directrices de la política agraria, sensibilización ambiental y prevención de riesgos laborales.

Estos cursos para la incorporación de jóvenes, para los que existe una demanda real, no están subvencionados al haber retirado la Junta los apoyos a los mismos en enero de 2012.

**Curso on line:** Se inicia el 15 de julio, finalizando el 30 octubre. Consta de dos módulos, siendo preceptivo superar el primero para poder hacer el segundo.

**Curso presencial:** Se inicia el día 2 de julio, y finaliza el 23 de agosto. El horario de este curso es de 9:45 a 13:15

Además, van a celebrarse otros dos cursos de incorporación presenciales a partir del 2 de septiembre, uno en horario de tarde y otro de mañana.

## PALENCIA

## El bromus y el pedrisco rebajan las perspectivas de cosecha en la provincia

ASAJA-Palencia pide un mayor control y seguimiento de las parcelas afectadas

ASAJA-Palencia / S. Arnuncio

Junio es la época en que suelen ser habituales las tormentas y granizadas que amenazan la cosecha, y este año ya ha hecho acto de presencia en la provincia en dos ocasiones, la primera de ellas más grave, ya que el día 7 el pedrisco cayó en las localidades de Vertavillo, Palenzuela, Quintana del Puente, Alba de Cerrato, Castrillo de Onielo, Baltanás, Villahán, Herrera de Valdecañas, Valle de Cerrato, Hornillos, Villodrigo y Villaviudas. Este episodio de pedrisco ha sido causa de

un centenar de partes solo en las oficinas de ASAJA, y se calcula que el daño total se situaría entre 5 y 10.000 hectáreas. Los cultivos más dañados fueron el cereal, además de leguminosas y hortalizas.

Posteriormente, el día 18 se registró otra tormenta de pedrisco, esta vez de menor envergadura, afectando a Población de Cerrato, Palencia capital y Santa Cecilia del Alcor.

Pero el pedrisco no es la única amenaza que está sufriendo la cosecha por las malas hierbas, principalmente el



Decepción de los agricultores por las mermas en la cosecha.

FOTO S. A.

bromus. Después de constatar la dificultad para eliminar esta plaga con herbicidas, —en algunas explotaciones se han llevado a cabo hasta cuatro tratamientos para el control del bromus sin lograr resultados— el presidente de ASAJA-Palencia, Alfonso Núñez, y la jefe de

técnicos, Inmaculada Estébanez, se reunieron con el jefe del Servicio Territorial de Agricultura y la responsable de plagas, para exponer la gravedad del problema del bromus y solicitar soluciones, como puede ser el control de parcelas afectadas.

## PALENCIA

## II Mercado de Emprendedoras en el Medio Rural

Quince mujeres emprendedoras del medio rural tuvieron ocasión de vender sus productos —alimentación, decoración o artesanía— en II Mercado de Emprendedoras en Medio Rural que ha organizado la rama de la mujer de ASAJA-Palencia. El evento tuvo lugar en el

parque del Salón, donde se instalaron las casetas cedidas por la Diputación y el Ayuntamiento, y desde las cuales las mujeres demostraron que a pesar de las dificultades que conlleva un negocio en el medio rural, es posible sacarlo adelante con esfuerzo.



# El no al fracking acaparó la reivindicación de ASAJA en la Feria de Almazán

## La OPA, muy combativa ante la fractura hidráulica

Varios representantes de la junta directiva de ASAJA-Soria, así como numerosos socios de esta OPA, se dieron cita en la inauguración de la Feria de Muestras de Almazán, cuyo objetivo es convertir-se en el punto de encuentro de los agricultores y

ganaderos con empresas punteras en soluciones para estos profesionales. También resulta un escaparate perfecto para reivindicar mejoras para el campo. En esta ocasión, ASAJA exigió que Soria quede libre de fracking.



ASAJA escenificó en la Feria de Almazán los efectos del frack en medio de una intensa.

ASAJA-Soria / Nacho Prieto

La muestra tuvo lugar el 17, 18 y 19 de mayo en el recinto de La Arboleda, y la cifra de visitantes resultó menor que en otras ediciones, debido a las incesantes lluvias. Pero ASAJA-Soria no faltó a la quincuagésimo tercera edición de la Feria de Muestras de Almazán, un evento que reunió en el recinto de La Arboleda los días 17, 18 y 19 de mayo a los sectores agrícola, alimentario, artesanal, de la madera y del mueble. Este año la inauguración corrió a cargo del delegado del Gobierno en Castilla y León, Ramiro Ruiz Medrano, y de la directora general de Desarrollo Rural y Política Forestal del Ministerio de Agricultura, Alimentación y Medio Ambiente, Begoña Nieto.

Este certamen, que se celebra habitualmente en las inmediaciones del río Duero, nació como Feria de Maquinaria Agrícola en los años 60 y ha ido ampliando su abanico de sectores expositivos, primero con la maquinaria agrícola y todo tipo de automoción y más tarde con la agroalimentación y el mueble. En la edición actual se superaron los 180 expositores y la cifra de visitantes fue de alrededor de las 25.000 personas, una cifra inferior a la de otros años por la abundante e incesante lluvia.

La caseta de ASAJA fue una de las más visitadas, como suele ser habitual. Cientos de agricultores y ganaderos pudieron cambiar pareceres junto al stand de la organización profesional agraria mayoritaria en la provincia. La OPA destaca la importancia de esta muestra, a la que califica como una de las más importantes del sector en el conjunto de la comunidad autónoma. En este sentido, el presidente de ASAJA Soria, Carmelo Gómez Sanz, apuntó que “la naturaleza de esta provincia, claramente de raíz agro-

ganadera, nos obliga a todos a luchar para encauzar las grandes demandas que en cada momento presenta y reclama el sector, y ha que convertir un año más a esta Feria en un marco idóneo desde el que liderar el proceso de mejora y adaptación a los mercados que precisan nuestros agricultores y ganaderos y ya es también una tradición que esta feria nos sirva para poner el acento en las reivindicaciones”.

En ese sentido, este año el fracking o fractura hidráulica se llevó el protagonismo. ASAJA -encabezada por su presidente regional, Donaciano

Dujo, el presidente provincial, Carmelo Gómez; el vicepresidente, José Antonio del Rincón; y el secretario general, Jesús Hernández- llevó a cabo en la mañana del 18 de mayo una intensa jornada reivindicativa contra el fracking. Bajo un intenso aguacero se escenificó la protesta: En una lona de 36 metros cuadrados con la silueta de la provincia, se expusieron los efectos del fracking, con unas torres de extracción expeliendo productos nocivos y haciendo temblar, a modo de terremoto, toda la lona.

El presidente provincial de ASAJA insistió durante los tres

días de la feria en que “nos uniremos con todos los que quieran estar contra este tipo de extracción. Donde nos llamen allí estaremos, porque nosotros solos no podemos, esto es una cuestión de todos los pueblos de Soria, y en realidad de toda Castilla y León, para impedir que realicen esas extracciones”. Gómez adelantó también que desde ASAJA-Soria se han mantenido reuniones con la Subdelegación del Gobierno y la Delegación de la Junta de Castilla y León para que impidan el ‘fracking’ en la provincia. También reconoció que él mismo había hablado personal-

mente con empresas punteras y multinacionales que llevan a cabo esa explotación, “pero no nos convencen en absoluto sus argumentos”, matizó.

Asimismo, Gómez indicó que esas prácticas generarán movimientos y cambios en los acuíferos, “al partir las rocas del subsuelo, que pueden afectar al territorio”. Además de las declaraciones y de la escenificación del fracking, globos con el lema “Más PAC y menos Frack”, o “Soria libre de fractura hidráulica” invadieron los cielos de la villa adnamantina durante los tres días de la muestra.

## “Rechazo frontal de los profesionales del agro soriano a este tipo de extracciones tan agresivas”

Tras la protesta, tomó la palabra el presidente regional de ASAJA, Donaciano Dujo, para apuntar que “el que se coma lo bueno, que se coma también las explotaciones de fractura hidráulica. Aquí no hay infraestructuras, ni autovías, ni AVE, ni grandes pabellones, ni empleo, aquí no. Nos llama mucho la atención a los sorianos y a los habitantes del resto de la región, que las administraciones no nos traigan las infraestructuras que necesitamos, que es verdaderamente lo bueno, y se permitan traer lo malo. Pues el que se coma lo bueno, que se coma también las explotaciones de fractura hidráulica, que rechazamos, y que la gente del campo no está dispuesta a aceptar y ya adelante que va a hacer todo lo posible porque tiene claro que eso no se puede permitir”.

Dujo concluyó con la siguiente reflexión: “ASAJA quiere ser muy clara. En otros países, donde se ha hecho, las



Los globos de ASAJA con lemas contra el fracking llamaron la atención de los más pequeños.

han rechazado y prohibido, por ser peligrosas, para los ciudadanos y para los territorios. No hagamos ahora nosotros de conejillos de indias. Lo que se ha prohibido en otros sitios no lo permitamos en Soria, en Castilla y León y en España”, remarcó.

En ese mismo sentido se pronunció el presidente provincial de ASAJA, Carmelo Gómez Sanz, quien pidió al Gobierno, a la Junta y a las ad-

ministraciones locales que rechacen de manera contundente esa práctica de explotación de gas: “Todos los agricultores y ganaderos, la gente del medio rural, vamos a estar en frente, que nadie dude de que vamos a dar batalla al fracking porque lo consideramos innecesario, y peligroso, y no lo vamos a consentir. Lo que queremos los agricultores y ganaderos es tener unos precios justos, poder vivir del campo dignamente, y

crear empleo y riqueza”. Además de esa actividad reivindicativa en la Feria, ASAJA Soria registró sendos escritos dirigidos al ministro de Agricultura y al consejero de Medio Ambiente para exponerles que desde la OPA se considera que este sistema de extracción de gas es muy agresivo desde un punto de vista geológico, y que existe una falta de conocimiento de los efectos a largo plazo. Además, en absoluto aporta garantías medioambientales oportunas al tratarse de un proyecto que podríamos calificar de sostenibilidad o. Por este motivo, la organización profesional agraria ha pedido que no se anteponga la posibilidad de ingresos a corto plazo para las arcas del Estado y de la Comunidad Autónoma por encima de los riesgos ambientales del conjunto de la sociedad y al riesgo cierto a que se someterá al patrimonio, a las actividades agrícolas y ganaderas y en definitiva al futuro de la sociedad.

## PROVINCIAS

## SALAMANCA

# ASAJA-Salamanca espera una cosecha de cereal "normal", perjudicada por el exceso de agua

La producción estaría por encima de la del año pasado, pero sin ser excepcional

El presidente de ASAJA Salamanca, Luis Ángel Cabezas, calificó de "normal" a la cosecha de cereales en la provincia salmantina, después de que la mala climatología haya sido un factor clave durante todo el invierno. La producción de este año estará por encima de la del anterior, pero lejos de ser un año excepcional.

ASAJA-Salamanca / José Manuel Blanco

Este año en Salamanca hay sembradas 60.524 hectáreas de trigo en secano, de las que se espera una producción media de 2.580 kilos, mientras que en cebada, la producción será de 2.050 kilos por cada una de las 41.634 hectáreas sembradas. En el caso de la avena, las 13.541 hectáreas tendrán una producción de 1.870 kilos. Finalmente, se han sembrado 10.809 hectáreas de centeno, con una producción de 1.720 kilos.

"Va a ser una cosecha normal, no va a ser una cosecha excelente, ni una cosecha record, ni buenísima cosecha, como se ha apuntado desde algunos sitios, por los problemas que hemos tenido en invierno y que ha provocado que al final sea una cosecha nor-

malita", explicó Luis Ángel Cabezas, en alusión a la abundancia de lluvia de este invierno, sobre todo en el mes de marzo, cuando se registraron 117 litros por metro cuadrado, siendo el más lluvioso desde 1970 en Salamanca.

Esa cantidad de agua ahogó a los cultivos, especialmente de cebada, provocando la muerte de muchas plantas en las zonas más encharcadas y retrasando el crecimiento en el resto.

La segunda consecuencia de esa mala climatología fue que los agricultores no pudieron abonar a tiempo sus cultivos, circunstancia que, por un lado ha ralentizado el desarrollo de las plantas, y por otro, encareciendo los costes de producción, puesto que muchos agricultores, ante la imposibilidad de entrar con sus



Las malas hierbas han hecho mella en numerosas parcelas

FOTO J.M.B.

tractores en las tierras y la necesidad de abonar, tuvieron que recurrir a tirar el abono con helicóptero, lo que conlleva un claro perjuicio económico para sus explotaciones.

Por otra parte, la abundancia de lluvia también afectó a la aplicación de los tratamientos fitosanitarios, que vieron reducida su eficacia y en algunas parcelas fue imposible aplicarlos. "Esos problemas hacen que en estos momentos

las cosechas estén llenas de vallico y bromo, lo que hace que tierras enteras hayan tenido que ser segadas para alimentación para ganado", aseguró Luis Ángel Cabezas. La consecuencia es que muchas tierras están llenas de malas hierbas, lo que influye en el desarrollo de los cereales, rebaja su productividad, y afecta a la posterior venta del cereal.

En ese sentido, el máximo responsable de ASAJA-Sala-

manca insistió en el problema que tiene casi toda la provincia salmantina con el bromo, y reivindica el poder actuar con quemas controladas en los principales focos de infección para intentar rebajar la presencia de esta planta en futuras campañas. Luis Ángel Cabezas se comprometió a abordar este problema con la Junta de Castilla y León, puesto que los agricultores y ganaderos son los mayores garantes del Medio Ambiente, y esta es una medida necesaria para mejorar la productividad del sector primario.

Luis Ángel Cabezas recordó que las previsiones para España indican que se recolectarán unos 14 millones de toneladas cuando las necesidades de consumo del país ascienden a unos 28-30 millones de toneladas, motivo por el que se tendrá que seguir importando cereales. Además, con los stocks más bajos de la historia, todo indica que los precios se mantendrán en unos niveles similares a los del último año.

## SALAMANCA

## Críticas al progresivo abandono de las ayudas a las razas ganaderas autóctonas

La morucha, típica de la provincia, es una de las perjudicadas

ASAJA-Salamanca

ASAJA-Salamanca criticó el nuevo recorte de la Junta de Castilla y León a las ayudas destinadas al fomento de sistemas de producción de razas ganaderas autóctonas en Régimen Extensivo, que ha sufrido una rebaja del 43 por ciento sobre el escaso presupuesto del año pasado. Salamanca, que tiene la mayor cabaña ganadera bovina de España, se ve de nuevo perjudicada por esta medida de la administración. La raza autóctona de Salamanca, la Morucha, cuya variedad de capa negra se encuentra en peligro de extinción, es una de las damnificadas de esta decisión. Con este nuevo recorte, y ante la complejidad que tiene este tipo de ayuda,



Este apoyo es fundamenta para mantener un valioso capital genético.

FOTO J.M.B.

apenas habrá ganaderos que se puedan beneficiar de la ayuda.

Desde ASAJA-Salamanca se considera que esta nueva medida daña de manera importante la conservación del capital ge-

nético que tiene la provincia, uno de los más singulares de España y cuya calidad ha sido alabada reiteradamente, pese a ser una raza menos competitiva que otras más cárnicas.

## SALAMANCA



El grupo de alumnos, en la sede de ASAJA

FOTO J.M.B.

## Veinte alumnos concluyen el curso de Bienestar Animal para transporte

Un total de 20 alumnos han concluido el curso "Bienestar animal para el transporte de ganado vivo", organizado por la organización profesional agraria ASAJA Salamanca para formar a los profesionales del sector. Dicho curso es obligatorio para aquellas personas que realicen el transporte de animales a más de 50 kilómetros de la explotación.

En total, han cursado 20 horas lectivas en la modalidad presencial, en las que han conocido todos los requisitos que exige la Administración para garantizar el bienestar de los animales durante el traslado de explotación.

La Organización Agraria salmantina ya está planificando nuevos cursos ante la demanda actual de formación que existe en la provincia.

SALAMANCA

## Aprueban todos los alumnos del primer curso online de incorporación al campo

Pese a la falta de apoyo institucional, ASAJA mantiene su compromiso con la formación

ASAJA-Salamanca

Los 27 alumnos que han realizado durante tres meses el primer curso de incorporación a la empresa agraria en su modalidad "on line" que organiza ASAJA-Salamanca consiguieron superar el examen presencial realizado en la Consejería de Agricultura y Ganadería de la Junta de Castilla y León.

Era la primera vez en la que los futuros agricultores y ganaderos de Salamanca tenían la oportunidad de realizar online el curso que necesitan para obtener la capacitación profesional mínima necesaria

que se requiere para acceder a las ayudas para incorporarse al campo.

El curso, organizado y coordinado por los técnicos de ASAJA-Salamanca, ha estado estructurado en dos bloques. El primero de ellos con contenido general constaba de cuatro temas, mientras que el segundo, más específico, ha estado dividido en once temas. En total, los alumnos han completado 150 horas lectivas.

El compromiso de ASAJA-Salamanca con la formación de los jóvenes que se quieren incorporar al mundo agrario se ha traducido en el 100% de los



El grupo de chicos y chicas que han superado este primer curso online.

FOTO J.M.J.

aprobados, siendo la organización de Salamanca, junto con la de Valladolid, las únicas con la totalidad de aprobados.

ASAJA-Salamanca mantiene su compromiso con la formación de los profesionales del campo y ya está organizando nuevos cursos para la incorporación a la empresa agraria ante la fuerte demanda que existe en la actualidad. Además, de tener programado otro sobre soldadura.

En ese sentido, ASAJA-Salamanca lamenta que tanto el Ministerio de Agricultura como la Junta de Castilla y León no aporten financiación a la elaboración de estos cursos, que por otra parte, ellos mismos exigen realizar para la obtención de ayudas. Por ese motivo, desde esta organización se reclama a las administraciones públicas que recapaciten y no consideren a la formación agraria de "segunda categoría"

SALAMANCA

## Horario de Verano en ASAJA-Salamanca

Desde el pasado mes de junio y hasta finales de septiembre, las oficinas de ASAJA-Salamanca estarán abiertas desde las 9 de la mañana hasta las 14 horas para atender a los socios. Por las tardes permanecerán cerradas.

La oficina de Vitigudino abrirá los martes, al igual que la de Ciudad Rodrigo, de 9 a 14 horas. En el caso de Guijuelo, ASAJA atenderá a los miércoles y en el de Peñaranda de Bracamonte, será los jueves. En ambos casos de 9 a 14 horas.

Por otra parte, las consultas jurídicas podrán realizarse los lunes, martes y jueves, de 9 a 14 horas en las oficinas de ASAJA Salamanca, mientras que la Asesoría fiscal se realizará los lunes de 12 a 14 horas. Durante el mes de agosto no habrá ni gabinete jurídico, ni fiscal.

SALAMANCA

## ASAJA lamenta que el decreto sobre aves necrófagas se quede a medio camino

La Junta no ha tenido en cuenta las alegaciones de la organización para mejorar el contenido de la norma

ASAJA-Salamanca lamenta que la Junta de Castilla y León no haya tenido en consideración sus alegaciones al nuevo Decreto por el que se regula la alimentación de determinadas especies de la fauna silvestre con subproductos animales. La organiza-

ción considera un contrasentido la edad máxima para dejar sin recoger los cadáveres de animales bovinos sea de 48 meses, cuando en los mataderos la prueba de la Encefalopatía Espongiforme Bobina (EBB) se hace a partir de los 72 meses.



El tema de la alimentación a necrófagas afecta en numerosos puntos de la provincia. FOTO C.R.

ASAJA-Salamanca / José Manuel Blanco

Durante los meses previos a la publicación del Decreto, la OPA salmantina reclamó la inclusión de los animales bovinos de más de 48 meses en la norma con el fin de permitir que sus cadáveres también sean alimento de las aves necrófagas. Sin embargo, esas alegaciones finalmente han sido desestimadas por la Junta de Castilla y León, perjudicando claramente a los ganaderos salmantinos, que no podrá ahorrarse el coste del seguro.

ASAJA-Salamanca no entiende tampoco que se haga la prueba de la Encefalopatía Espongiforme Bobina (EBB) en

mataderos a los animales de la especie bovina de más de 72 meses y se restrinja a los menores de 48 meses los cadáveres de bovinos para alimento de la fauna silvestre.

A pesar de que los 363 municipios de nuestra provincial han sido catalogados por la Junta de Castilla y León como "aptos" para la alimentación de especies necrófagas, son muchas y muy estrictas las condiciones a cumplir por los ganaderos para que puedan eliminar los animales muertos sin necesidad de usar los servicios de recogida de cadáveres.

En ese sentido, el Decreto 17/2013 limita las zonas de alimentación para las especies ne-

crófagas a los muladares y las zonas de protección para la alimentación de especies necrófagas de interés comunitario (ZPAEN).

Además, hay que recordar que las necesidades de alimentación de las especies necrófagas en Castilla y León se determinarán en el plazo de un mes tras la publicación de este Decreto, mediante una Resolución, y serán objeto de revisión periódica en función de la evolución de las poblaciones de especies necrófagas.

El periodo para la presentación de solicitudes para acogerse, voluntariamente, al programa de alimentación de especies necrófagas será de tres meses

desde la entrada en vigor de este Decreto y, anualmente, entre el 1 y el 31 de enero.

Por otra parte, existen unos criterios para cubrir las necesidades de cada zona de protección, según los cuales, tendrán prioridad las explotaciones ganaderas de ovino, caprino, equino u otras especies, sobre las de bovino. Además, se beneficia a las explotaciones de menor censo ganadero sobre las de mayor censo. Otro aspecto a valorar es la ubicación y, finalmente, se tendrá en cuenta el orden de presentación de solicitudes.

Las explotaciones ganaderas autorizadas deberán llevar un libro de registro con, al menos, la identificación, la fecha del aporte y el peso estimado de los animales muertos que son utilizados para la alimen-

tación de las especies necrófagas de interés comunitario, que deberá estar a disposición de la autoridad competente en todo momento y durante tres años tras el último aporte.



**Esta publicación cuenta con financiación de la Consejería de Agricultura y Ganadería de la Junta de Castilla y León**



**Junta de Castilla y León**

## PROVINCIAS

## VALLADOLID

# ASAJA-Valladolid denuncia el robo en Pollos de más de 25.000 euros en material de riego

Los ladrones se llevaron 150 llaves y 100 tubos de la explotación, en uno de los mayores robos registrados

La lacra de los robos en el campo no cesa. A pesar de los esfuerzos comprobados tanto de la Guardia Civil como de la Subdelegación del Gobierno por acabar con esta delincuencia, el material de trabajo

de los agricultores y ganaderos está en el punto de mira de los ladrones. Precisamente en Pollos se ha registrado uno de los mayores robos de material de riego, con pérdidas de 25.000 euros.

ASAJA-Valladolid / Enrique Palomo

Las últimas víctimas de esta oleada de robos en el medio rural son Juan Carlos y Rafael Santos Estévez, dos hermanos de Pollos a los que han robado en material de riego, nada más y nada menos que 25.000 euros según la estimación que ha realizado la empresa de riego que ha cuantificado los daños ocasionados. En total los "cacos" se han llevado más de 150 llaves y 100 tubos de la general de la cobertura de riego que tenían estos dos hermanos para 70 hectáreas.

Este robo, por desgracia, es uno de los mayores, en cuanto a valor del material robado, que se ha producido tanto en la provincia como en Castilla y León donde este tipo de sustracciones oscilan de media entre los 4.000 y 5.000 euros.

Se da la circunstancia que estos dos hermanos tienen pendientes de salir un juicio por otro robo, en este caso de 3.000 litros gasoil, que sucedió en 2008. Los ladrones perfectamente identificados no se han presentado a las últimas citaciones del juzgado y todo se está dilatando. "En este tiempo uno de los autores ha desaparecido, se desconoce su paradero y el otro pasea libremente por Tordesillas", explica Rafael Santos.

Este agricultor de Pollos reclama una justicia más ágil y eficaz para este tipo de robos y que es necesario que "al contrario de lo que pasa ahora, al que lo cojan robando, que lo pague". ASAJA-Valladolid, la organización que ha venido liderando las reclamaciones de los agricultores y ganaderos en el tema de los robos en el medio rural, pide más vigilancia en toda esta

zona con un alto índice de robos y una mayor presencia de la Guardia Civil. Tras la reunión mantenida por ASAJA con Gallardón para atajar los robos en el medio rural, el Ministro de Justicia no se ha pronunciado todavía. En este encuentro se puso sobre la mesa varias peticiones de ASAJA-Valladolid para acabar con la reincidencia como es que cuente no sólo el



Es imprescindible poner freno a estos delincuentes.

FOTO C.R.

valor del material robado sino también el valor del daño causado en el robo.

Con motivo de este robo y otros dos ocurridos en Serrada y Aguilar de Campos, y a raíz

de las denuncias efectuadas por ASAJA-Valladolid, nuestra organización protagonizó un reportaje especial contra los robos en el campo emitido en el programa regional Surcos.

## VALLADOLID

## Nuestros socios acudieron al Encuentro Eno-Emprendedores 2020 en Peñafiel

Uno de nuestros agricultores, Javier Rivera, contó cómo ha convertido en realidad su sueño: Camino La Ermita

ASAJA-Valladolid / Enrique Palomo

Una representación de nuestros ganaderos y agricultores estuvieron presentes en el encuentro Eno-Emprendedores 2020 que se celebró en el Museo del Vino de Peñafiel. Organizada por el Diario Crítico, esta iniciativa que está recorriendo toda España persigue dar a conocer en todas las comunidades autónomas las

nuevas iniciativas empresariales que están surgiendo en nuestro país.

Durante este encuentro, realizado bajo el paraguas de Tierra de Sabor, una docena de eno-emprendedores contaron su historia. Este fue el caso de uno de nuestros socios, Javier Rivera, que proveniente de una familia agrícola y ganadera, junto con su hermano, ha hecho realidad recientemente

su sueño: Camino La Ermita, una quesería artesanal que produce un queso excelente.

En la clausura de este encuentro, la viceconsejera de Desarrollo Rural, María Jesús Pascual, anunció la convocatoria inmediata de una línea de créditos para emprendedores de la Comunidad por importe de 150 millones de euros. La viceconsejera aseguró que la citada línea de créditos, que llega



Javier Rivera a la entrada de la jornada.

de la mano del Banco Europeo de Inversiones (BEI), tiene como objetivo que "fluya el crédito entre los emprendedores en condiciones ventajosas, de forma que el tipo de interés oscilará entre el 2 y el 2,5%".

María Jesús Pascual explicó que, de los 150 millones de euros con que contará la línea de créditos, la mitad serán gestionados por el ITA y el resto por la ADE.



# ASAJA

## Valladolid

en el campo de las redes





búscanos en  
Facebook, Twitter y YouTube

Nuevas Oficinas en Medina del Campo. C/ Adajuela, Nº 1. - Telf. 983 80 48 15  
ASAJA Valladolid 983 20 33 71 - [www.asajavalladolid.com](http://www.asajavalladolid.com)



## ZAMORA

# Dice el dicho: cría cuervos... y te comerán los corderos

Lobos, jabalíes, buitres e incluso córvidos tienen en el ganado de nuestra provincia su presa favorita

Tras estos años en los que desaparecieron los muladares de nuestro territorio, tanto lobos como jabalíes, como aves carroñeras como los buitres o incluso los generalizados cuervos, no tienen alimento disponible y utilizan las explo-

taciones agrícolas y ganaderas para saciar su hambre, con lo que su población aumenta en niveles preocupantes en las cercanías de estas explotaciones, causando graves daños. Y encontrar soluciones no es nada fácil.

ASAJA-Zamora

Aunque en estos momentos la administración está tramitando su recuperación, lo cierto es que hasta ahora la eliminación de los muladares, a raíz de los problemas derivados de las "vacas locas", ha provocado en los últimos años multitud de problemas, al romperse la cadena alimentación tradicional de la fauna. Estos daños se traducen para la ganadería de nuestra provincia principalmente en bajas de animales de ganado menor, tanto en ovino como en vacuno. Aunque también se traduce en problemas para la agricultura en la sementera (principalmente en fallos de nascencia, porque desaparece la simiente en el terreno) y en mermas en producción cuando llega la cosecha.

Respecto al tema concreto del lobo en Zamora, ASAJA lleva advirtiendo desde hace mucho tiempo de la existencia de una superpoblación en ciertas comarcas de la provincia, sin que haya un ajuste en cupo de caza que regule las poblaciones. La realidad a la que enfrentan los ganaderos es tener que asumir en



Cordero atacado por cuervos en una granja de ovino de la provincia.

FOTO C.R.

sus explotaciones bajas directas en el momento del ataque, bajas indirectas pasadas unas horas (lucro cesante) de la cabaña ganadera por aplastamiento o apolotonamiento del mismo, y pérdidas en la producción de leche sobre todo en ovino.

Pero el caso que nos ocupa hoy no son los lobos, sino los córvidos (conocidos vulgarmente como cuervos). Estas aves carroñeras de gran longevidad y a veces cercanas a los 2 kilogramos de peso, están ocasionando daños graves de forma puntual en alguna explotación ganadera familiar de ovino de leche en nuestra provincia. Cau-

san bajas en corderos, bajas que suponen pérdidas económicas importantes y que de ninguna manera la administración tiene en cuenta, ni tan siquiera las considera como perjudiciales para la ganadería, causando un gran enfado e lógica indignación del titular de la explotación y también de la propia organización. Como prueba de la virulencia de estos animales se pueden observar unas fotos remitidas por una explotación de una ganadera de ASAJA, que ha sufrido repetidos ataques de estos córvidos sin la posibilidad de obtener compensación alguna a cambio.

## ZAMORA



No es la cosecha del siglo, pero tampoco tan mala como el año pasado

FOTO C.R.

## Perspectivas agrícolas moderadas para la campaña de cereal 2013 en Zamora

Las lluvias han marcado la futura cosecha tanto en lo positivo y como lo negativo

ASAJA-Zamora

ASAJA de Zamora valora esta campaña agrícola 2012-2013, ya en su recta final, pero en el período más importante de la producción, como un año atípico, sobre todo en el sentido de precipitaciones recogidas, demasiado abundantes: sólo en el mes de marzo se alcanzaron valores de un 300 por ciento más de lo normal. En otros meses las precipitaciones han sido muy desiguales.

Podemos resumir que en el otoño, que marca el inicio de campaña, las precipitaciones fueron escasas. Aquí es donde debería haber llovido quizá algo más, ya que hubiera beneficiado a los forrajes. Pero la realidad es que tenemos los embalses entorno al 85-90 por ciento de su capacidad, lo cual es muy positivo, pues permite un riego seguro para esta campaña y la que viene incluso, si sabemos

racionalizar el agua mediante un consumo responsable. Desde luego, en todo caso, años como éste en el sentido de precipitaciones recogidas son bienvenidos por el agricultor.

ASAJA-Zamora mantiene que es un año bueno. No es la cosecha del siglo, como en algún momento se ha reflejado en prensa y otros medios. Es también un año en el que, por la excesiva humedad en el terreno y a la proliferación de malas hierbas, se han empleado fitosanitarios específicos en una mayor medida, generando un gasto añadido.

En cifras podemos aproximarnos a los 6 millones de toneladas. Seamos pacientes. Es cierto es un año con buenas perspectivas. Pero las valoraciones reales se deben hacer cerca de la cosechadora. Quedan días peligrosos por la aparición de un pedrisco o riesgo de incendio, así que habrá que aguardar hasta final de mes.

Conecta tu explotación con Internet, visítanos en:

facebook: "jóvenes agricultores-castilla y león"

www.twitter.com/ASAJACyL

www.youtube.com/user/ASAJACASTILLAVLEON

Si quieres información y las quieres ya, entra en la web de tu organización

www.asajacyl.com

## VIDA RURAL

# La Junta presenta un Plan Autonómico para la Igualdad de Oportunidades y contra la Violencia de Género

## Constituido el V Pleno del Consejo Regional de la Mujer, con la participación de ASAJA y AMFAR

El pasado 4 de junio se constituía en Valladolid el V Pleno del Consejo Regional de la Mujer, del que forman parte ASAJA y AMFAR. En esta ocasión, se presentaba un documento clave, el Plan Autonómico para la Igualdad de Oportunidades y contra la Violencia de Género de Castilla y León 2013-2018, que nace para procurar una igualdad real y una sociedad más justa para hombres y mujeres.

C.R. / Redacción

El pasado 20 de mayo aparecía publicado en boletín el Plan Autonómico para la Igualdad de Oportunidades entre Mujeres y Hombres y contra la Violencia de Género de Castilla y León 2013-2018, un instrumento de planificación integral nace con el objetivo de tratar de eliminar la discriminación que pueden sufrir las mujeres en cualquiera de los ámbitos de su vida. Y, para ello, contempla 137 medidas específicas, distribuidas en seis áreas de intervención.

Días después se constituía en Valladolid el V Pleno del Consejo Regional de la Mujer, en el que están presentes los principales colectivos sociales con competencias en la materia y que cada día ofrecen cobertura y servicios al colectivo de mujeres de Castilla y León. Entre ellos, está representada ASAJA de Castilla y León, y también dos de las organizaciones provinciales de Soria y de Segovia la Federación de Mujeres y Familias del Ámbito Rural (AMFAR), en las personas de sus presidentas, Adeline Gil y Nuria Alonso.



La consejera, junto a las presidentas de AMFAR en Segovia y Soria.

FOTO C.R.

Según explicó la consejera de Familia e Igualdad de Oportunidades, Milagros Marcos, este plan aborda, por primera vez, la lucha por la igualdad entre mujeres y hombres y en contra de la violencia de género de una forma conjunta y con un

enfoque integral, "ya que la experiencia ha demostrado que la mejor forma de luchar contra la violencia de género es promover la igualdad. Es decir, a mayores cotas de igualdad menores indicadores de violencia de género".

El plan se fundamenta en dos grandes objetivos: conseguir que la igualdad de oportunidades y de trato entre mujeres y hombres sea una realidad, y prevenir y erradicar la violencia de género en todos los ámbitos de la sociedad y de la vida.

El plan establece seis áreas de intervención –política institucional de género; participación y empoderamiento; educación, cultura y deporte; economía y empleo; salud y calidad de vida, y atención integral a las víctimas de violencia de género–. Cada área cuenta con objetivos y medidas que abordan al mismo tiempo la igualdad y la violencia de género, e introducen estrategias que abarcan prevención e información, sensibilización y formación, y la atención a víctimas.

### RECOMENDACIONES 2013

## Recomendaciones para el control de las enfermedades foliares en remolacha de siembra primaveral

### 1. Identificar las enfermedades foliares

Las enfermedades foliares de mayor importancia en el cultivo son:

#### Oídio

Primera mancha y hoja invadida por el micelio.

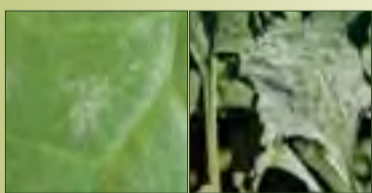

#### Cercospora

Ataque y manchas.

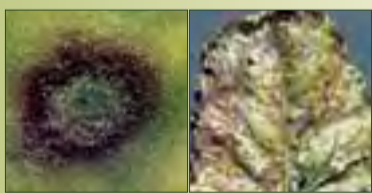

#### Roya

Hoja y detalle de las pústulas.



### 2. Momento de realizar los tratamientos

Los tratamientos deben iniciarse cuando se detecten las PRIMERAS MANCHAS, utilizando únicamente productos eficaces (recomendados por AIMCRA).

**No esperar bajo ningún concepto.**

### Y NO OLVIDE:

- Mantener la vegetación sana supone un incremento en los rendimientos de azúcar/ha del 10%.
- Iniciar las aplicaciones cuando aparezca la 1.ª mancha.
- Repetir, mientras haya riesgo, cada 3 semanas.
- Hacer las aplicaciones con un reparto uniforme del producto.
- Mantener la disciplina de las estrategias antirresistencia, mezclando productos y alternando distintos fungicidas entre aplicaciones.

### 3. Manejo de los fungicidas

Siembra primaveral. Eficacia de los fungicidas sobre Oídio, Cercospora y Roya.

Enfermedad	Familia de fungicidas	Producto (dosis/ha en kg o L)	Control <sup>(1)</sup>	Precio tratamiento (€/ha) <sup>(2)</sup>
Oídio	Inorgánico	Azufre (6)	****	15,54
	IBS + Morfolina	Spyrale (1)	****	46,60
	IBS + Estrobilurina	Escolta (0,35)	****	46,77
	IBS + Bencimidazol	Punch CS (0,5)	****	33,35
	IBS	Lovit (1)	***	54,28
		Impact (1,5)	****	61,80
Cercospora (riesgo de ataque leve)	IBS + Morfolina + Ditiocarbamato	Spyrale (1) + maneb (2,5) <sup>(3)</sup>	****	65,85
		Escolta (0,35) + maneb (2,5) <sup>(3)</sup>	****	66,02
	IBS + Estrobilurina + Ditiocarbamato	Lovit (1) + maneb (2,5) <sup>(3)</sup>	***	73,53
		Impact (1,5) + maneb (2,5) <sup>(3)</sup>	****	81,05
	IBS + Morfolina + Ditiocarbamato	Spyrale (1) + maneb (2,5) <sup>(3)</sup>	***	65,85
		Escolta (0,35) + maneb (2,5) <sup>(3)</sup>	***	66,02
Cercospora (riesgo de ataque grave)	IBS + Bencimidazol + Ditiocarbamato	Impact (1,5) + maneb (2,5) <sup>(3)</sup>	***	81,05
Roya	IBS + Morfolina	Spyrale (1)	*****	46,60
	IBS + Estrobilurina	Escolta (0,35)	*****	46,77
	IBS	Lovit (1)	*****	54,28
		Impact (1,5)	****	61,80

\*Utilizar productos solo recomendados por AIMCRA.

(1) \*\*\*\*\*: Excelente (eficacia mayor 95%);

\*\*\*\*: Muy bueno (eficacia entre 85 y 94%);

\*\*\*: Bueno (eficacia entre 75 y 84%)

(2) Precios de la campaña 2009. 2010

(3) Mezclar siempre con maneb 80% (2,5) o con mancozeb 80% (2,5). Los precios se refieren a la mezcla.

JOSÉ JAVIER ALONSO MATEOS  
INGENIERO AGRÓNOMO

## ENERGÍA Y SECTOR AGRARIO XV

En este número de CAMPO REGIONAL, como continuación de la serie emprendida en la edición anterior, se prosigue la descripción de las actua-

ciones que persiguen el ahorro y la eficiencia energética en los invernaderos. Unas prácticas que pueden suponer significativas reducciones en la impor-

tante factura energética que asumen estas instalaciones intensivas, extendidas por numerosas explotaciones de toda la Comunidad Autónoma.

# Ahorro y eficiencia energética en invernaderos (II)

Hasta este momento se habían descrito las técnicas de ahorro energético que posibilitan una mejora del aislamiento térmico de los invernaderos, así como un incremento de la eficiencia energética en la producción de calor. En el apartado siguiente, se analizarán otras técnicas, que igualmente son provechosas en la consecución de reducciones de la factura energética en las instalaciones intensivas.

## TÉCNICAS DE AHORRO ENERGÉTICO

En este apartado, que constituirá el grueso en esta ocasión del artículo, se describirán otras nuevas opciones que se tendrán para ahorrar energética y económicamente en las instalaciones agrícolas en intensivo.

### Mejora del control de la emisión del calor y de los sistemas de distribución

Si se tiene la necesidad de distribuir energía térmica en un recinto cerrado, como es un invernadero, para facilitar el progresivo desarrollo de los cultivos, hay que hacerlo de la mejor manera posible y en las cantidades demandadas, ya que de lo contrario se tendrían ineficiencias, que es precisamente de lo que se huye. Es por ello por lo que a continuación se comentan aquellas actuaciones más claras.

• **Control de la temperatura de calefacción.** Es necesario controlar la temperatura a la misma altura a la que se encuentran las plantas. Se requiere que haya uniformidad en cuanto al valor comentado, y que éste se recoja en todas las dependencias, y la de la consigna correspondiente al control presente en el interior de los invernaderos.

• **Ventiladores desestratificadores.** En relación precisamente con lo dicho anteriormente, la temperatura del aire debe ser uniforme en todo el interior del invernadero, ya que de lo contrario si no fuera así, se tendría aire caliente en la zona superior del mismo e inferior en la zona de cultivo, perjudicando por tanto a éste. Es por ello por lo que se necesita la existencia de ventiladores en la parte superior que eviten la estratificación de temperaturas.

• **Bombas de impulsión de caudal variable.** Cuando en éstas se dispone de variadores de velocidad



se maximiza el uso de la energía, ya que independientemente de la demanda de energía térmica que se requiera en el invernadero, se mantiene la presión constante en el interior de las tuberías de impulsión del agua caliente de calefacción.

### Optimización del funcionamiento de las calderas

En el apartado anterior la preocupación se encontraba en la mejora de la distribución de la temperatura en el interior de los invernaderos. En esta ocasión lo que se analiza son las distintas opciones para mejorar el funcionamiento de los lugares en donde se produce la transformación de la energía primaria.

• **Incremento del número de calderas.** Dada la gran variabilidad, en cuanto a demanda térmica se refiere, que se necesita en un invernadero durante el período de cultivo, hace preciso que sea más recomendable la distribución de la potencia total demandada en dos calderas que concentrarla en un único equipo. De esta manera se optimiza el rendimiento en todo momento, ya que en épocas primaverales y otoñales sólo funcionaría un equipo, mientras que en el invierno estarían los dos equipos trabajando simultáneamente.

• **Almacenamiento de energía térmica en forma de agua calien-**

**te.** Cada vez más, en invernaderos estancos, se dispone de equipos productores de dióxido de carbono para ser empleado éste como fertilizante de los cultivos. Dado que las necesidades térmicas no tienen por qué coincidir con las nutritivas, ese calor residual que se produce se puede almacenar en forma de agua caliente en depósitos que se encuentren completamente calorifugados y que eviten las pérdidas, para ser empleada como calefacción.

### Mejora de la eficiencia energética de los generadores de aire caliente de combustión indirecta

En caso de distribuir aire caliente al interior de los invernaderos, es preciso que no sean directamente los gases resultantes de la combustión de fuentes de energía primaria por la carga de compuestos contaminantes que en ocasiones se tiene. Es por ello por lo que se requiere un tratamiento previo de eliminación de los mismos.

• **Intercambiadores de calor.** Se encuentran presentes en los generadores, y están constituidos por tubos de acero inoxidable por donde circula el aire caliente antes de expulsarse.

• **Mangas de polietileno.** Se emplean para alargar el alcance del chorro de aire caliente que se tiene en los invernaderos.

### Incremento de la superficie útil por la instalación de bancos móviles

Si se dispone de bancos móviles en semilleros o en invernaderos de plantas ornamentales, se reduce de manera importante el coste energético por planta al aumentar la densidad de ellas por unidad de superficie.

### Iluminación

Es un elemento imprescindible para que las plantas puedan llevar a cabo los procesos fotosintéticos. En cuanto a la iluminación artificial, dada la casuística que se tiene, es importante conocer las necesidades que se van a requerir en los

invernaderos, con la idea de poder realizar una correcta distribución de los equipos, determinar la potencia, la energía y el coste asociado, etc.

Es importante que el tipo de luz artificial que se tenga en un invernadero sea lo más parecido posible a la luz natural procedente del Sol. Seguidamente se describen algunas con las que se puede contar.

• **Incandescencia.** Ya se encuentra prohibida su fabricación, aunque no obstante todavía se pueden encontrar. Generan calentamiento del ambiente en el que se encuentran, y por tanto desde el punto de vista de eficiencia energética, no son las más apropiadas. Se pueden emplear para iluminación de baja intensidad, e incluso para iniciar o interrumpir el ciclo inductivo.

• **Fluorescencia.** Emiten buena calidad de luz sin calentamiento excesivo del ambiente. Su consumo energético es menor. Su uso está indicado para el crecimiento vegetativo controlado.

• **Halogenuros metálicos de alta presión.** Con buena eficiencia energética. Se emplean para proporcionar iluminación suplementaria e incluso sustitutoria, dado que no calientan el ambiente.

• **Vapor de sodio (preferiblemente de alta presión).** Poseen gran eficiencia fotosintética, por lo que su uso está indicado para iluminación suplementaria.

Desde el punto de vista de la gestión de la iluminación, es importante tener presente que hay que diseñar las instalaciones correctamente (evaluando los sistemas que se dispongan, rediseñando si fuera el caso, instalando sistemas de control que justifiquen el uso de iluminación en los momentos requeridos, etc.), y mejorar la eficiencia energética de aquéllas (a través del reemplazo de lámparas por otras más eficientes, limpiarlas con cierta frecuencia, etc.).



## MERCADILLO

### MAQUINARIA

#### COMPRAS

**Compró:** tolva para terneros. Telf. 620 210903.

**Compró:** sembradora araña de 5 metros en muy buen estado. Telf. 659 438391.

**Compró:** dosruedas 480/70 R38. Telf. 626 109399.

**Compró:** cañas para regar maíz y cobertura. Telf. 608 904296.

**Compró:** cosechadora CLASS o NEW HOLLAND. Telf. 677 437831.

**Compró:** tractor DT de 70 a 100 CV con o sin pala. En buen estado, preferentemente JONH DEERE. Telf. 659 810223.

**Compró:** rotoempacadora en buen estado. Telf. 630 665814.

**Compró:** ruedas seminuevas 13.6 R38, 13.6 R 24, 16.9R34. Telf. 635 010509.

**Compró:** desbrozador picador para tractor de cadenas, cusquider brazo caracol 4 filas con rodillo 4,80 o 5 m. Telf. 609 489679.

**Compró:** pala marca LEON o TENIAS modelo B2 o B3, para tractor MASSEY FERGUSON 399 DT con o sin amarres. Telf. 607 497390.

**Compró:** semichisel de 15 brazos. Zona Madrigal de las Altas Torres. Telf. 600 412131.

#### VENTAS

**Vendo:** conjunto de rodillo-cultivador de 3,50 metros, de 15 brazos de caracol, marca LALLANA. Telf. 616 596859.

**Vendo:** rastrillo hilerador de 7,8 m de trabajo extensible hidráulico CLASS. Impecable. Telf. 659 438391.

**Vendo:** cosechadora 8040 con 4,20 de corte, lleva picador y para segar pipas. En buenas condiciones. Telf. 609 708989.

**Vendo:** sembradora neumática de girasol marca LELY, 5 chorros. Telf. 686 520971 y 976 389008.

**Vendo:** empujador de grano acoplado al alzamiento del tractor, de 6 metros. Telf. 650 362024.

**Vendo:** soporte de pala TENIAS para tractor JOHN DEERE 6910 ó 6820. Telf. 609 557955.

**Vendo:** milagroso de 8 cuerpos seminuevo, buen precio. Telf. 606 257927.

**Vendo:** remolque con cuba incorporada, de 5.000 litros, ITV pasada, buen precio. (Soria). Telf. 670 513605.

**Vendo:** sulfatadora de 600 litros seminueva, abonadora de 800 Kg., vertederas MENDIVIL nº3 seminuevas, sinfín de 9 metros seminuevo, sembradora de 15 rejas, cultivador de 11 brazos de caracol. Telf.: 975 357711.

**Vendo:** tractores JOHN DEERE 3440 y 3130 con pala, y empacadora BATLLE. Telf. 608 310445.

**Vendo:** sembradora SOLÁ 2 distribuidores, ancho 3,5 metros, modelo SUPERCOMBI 888, rastra partida. Telf. 686 520971 y 9763 89008.

**Vendo:** rastra de púas 4,5 metros de 5 filas en buen estado y arado VOGER NOOT de 4 cuerpos de disparo de muelle en buen estado. Telf. 618 306583.

**Vendo:** por cese de agricultura: un arado k150 master anchura variable rueda traslado, abonadora SULKYL 15000kg, sulfatadora MACATO 1200 litros hidráulica y eléctrica, cultivador Chise marca

MIRABUENO 3 cuerpos hidráulica 24 cuchillas y una rastra de púas 6m. 3 cuerpos hidráulica. Telf. 608 909743.

**Vendo:** empacadora Bayer 262 en buen estado. Telf. 661 929636.

**Vendo:** agrupador de paquetes de paja de 14 paquetes. Telf. 629 503370.

**Vendo:** máquina para la selección calibrada y envasado de patatas. Telf. 628695893

**Vendo:** roto empacadora, cámara variable ordenador pick up de 2 metros marca DEUTZ-FHAR, precio 10000 €. Telf. 625 195409.

**Vendo:** pala retro mixta marca CASE 580 K con cazo y funcionando todo por 6.000 €. Telf. 669 822341.

**Vendo:** maquinaria retro 250-B "CARTEPIRAR" con 3 años para limpiar arroyos y arroyos, acequias todo económico. Telf. 639 674837.

**Vendo:** cultivador de 13 brazos 2 hileras fuste también preparado para abrir, 4 surcos para plantar patatas, material suficiente para construir plataforma para paja de 8 a 11 m con dos ejes y hierro nuevo para su construcción. Telf. 639 674837.

**Vendo:** cosechadora DEUF FARD 2680 M 10.000 €. Telf. 654 629040.

**Vendo:** cosechadora NEW HOLLAND 1530 con documentación al día. I.T.V. pasada. Telf. 676 793538.

**Vendo:** corte de girasol de DEUF FARD de 5.40 m. muy buen estado. Telf. 652 891312.

**Vendo:** empacadora marca BATLLE, modelo C-272, nº chasis 9868 comprada durante el verano de 1997, posee atador de sisal, las pacas salen con dos cuerdas. Telf. 947 560573.

**Vendo:** ROUTALABOUR HOWARD de 2,5 m. de poco uso y bomba de regar CAPRI de 2 turbinas. Telf. 686 363902.

**Vendo:** molino de 36 martillos acoplado a la toma fuerza del tractor. Telf. 947 572231 y 659 387214.

**Vendo:** corte cosechadora JOHN DEERE 818/5,50 m. Reparado. Telf. 609 434126.

**Vendo:** bomba de 180.000 litros de riego. Telf. 625 771536.

**Vendo:** arado reversible de 5 rejas, Lemken modelo Vari-opal X7 con rasetas, rueda de transporte, vertederas de tiras y cabezal oscilante. Telf. 676462811

**Vendo:** dosruedas de cosechadora JOHN DEERE medida: 24-5-32. Telf. 646 346670.

**Vendo:** cuerpos sueltos de arado reversible (marca KUND) de disparo para piedras, económicas. Telf. 639 028239.

**Vendo:** empacadora de 2007 NEW HOLLAND 950 AS con hilerador incorporado (Nadal) EJ TANDER, medidas 1.20x70, 6 cuerdas. Telf. 608 008026.

**Vendo:** KVERLAND 4 vertederas EG-85-240 y empacadora fardo pequeño JOHN DEERE 342. Telf. 692 262344.

**Vendo:** cultivador de 15 brazos de 3 m. Telf. 616 412171.

**Vendo:** tractor FIAT doble tracción 90-90 y todos los aperos por cese. Telf. 659 149606.

**Vendo:** cosechadora Tx34 con 2 cortes de cereal y girasol y cosechadora 1540 NEW HOLLAND. Telf. 666 381061.

**Vendo:** rotavator de 3 metros con rodillo. Telf. 649 678426.

**Vendo:** máquina de sembrar girasol (mecánica neumática) marca GIL, 4 surcos. Tlf. 626 109399.

**Vendo:** empacadora NEW HOLLAND D-1000. Reparada. Telf. 639 610305.

**Vendo:** arado de 4 reversible marca KUNA, disparo de muelle helicoidal, 16 pulgadas, buen estado. Telf. 639 028239.

**Vendo:** hilerador arrastrado, marca NADAL, especial para forrajes 7,8 m. de trabajo. Buen estado. Telf. 639 028239.

**Vendo:** cosechadora DEUTZ FHAR m 35.80 corte de 4.80 mt. ruedas nuevas, picador de paja y esparciador de tamo, 6780 horas único propietario y mantenimiento al día. Telf. 609 456786.

**Vendo:** depósito de gasóleo de 1000 l. totalmente legalizado con manguera y contador de litros. Precio 600 €. Telf. 665 709876.

**Vendo:** cinta transportadora de 8 m con motor eléctrico seminueva. Telf. 605 266293.

**Vendo:** pala de tractor de la marca MAILLEUX nueva a estrenar. Telf. 617 049178.

**Vendo:** sembradora SOLÁ modelo TRISEN de 3,5 con borrahuellas, marcadores y suplemento de tolva, seminueva. Telf. 610 984822.

**Vendo:** cosechadora DEUHZ FAHR 2680 con picador. Telf. 659 469267.

**Vendo:** tanques de refrigeración para leche de 325 y 850 litros. Telf. 659 469267.

**Vendo:** empacadora DEUTZ FAHR. Telf. 690 102916.

**Vendo:** versátil mínimo laboreo marca OVLAC de 3m. Telf. 639 836694.

**Vendo:** marcador de espuma preparado para 15m seminuevo 2 campañas. Total 100ha tratadas. Telf. 660 000676.

**Vendo:** despuntadora para viñas marca Aguilar cerrar-abrir y subir-bajar hidráulico, de cuchillas. Telf. 660 000676.

**Vendo:** cazo de cereal de 2,5 m, cazo de piedras, arado OVLAC de 4 vertederas fijo con abertura hidráulica, chisel de 25 brazos. Telf. 649 844666.

**Vendo:** para viñedo, intercepa ventral electrohídrico marca DAVID, de vertedera y de reja, estado seminuevo. Telf. 645 435108.

**Vendo:** cosechadora de patatas SAMRO modelo OFFSET 2001 RBK por cese de actividad. Telf. 947 572330 y 620 901160.

**Vendo:** motor PERKIS 130 CV con parrilla preparado para regar. Telf. 686 495873.

**Vendo:** tractor CASE 4320 en buen estado (12.000€). Telf. 625 195409.

**Vendo:** pala JOHN DEERE 6820 y un cultivador de 13 brazos con rulo. Telf. 665 825486.

**Vendo:** arado OVLAC 5 vertederas reversible ancho variable, seminuevo (16.000€). Telf. 699 048214.

**Vendo:** empacadora NEW HOLLAND D1010 SILAGE con expulsador de alpacas. Telf. 625 396376.

**Vendo:** rotavator 2,5 m Hovar (3300€). Telf. 679457202

**Vendo:** máquina para sacar remolacha MADIN modelo 3000-H (2900€). Telf. 679 457202.

**Vendo:** cosechadora LABERDA 3790, 4 '85m de corte, hidrostática, picador y esparcidor (buen

estado). Telf. 947 581155 y 676 162963.

**Vendo:** empacadora CLASS CUADRAM 1200 (placas de 1,20x70). Telf. 633 103655.

**Vendo:** rastrillo hilerador KUHN de un rotor. Telf. 633 103655.

**Vendo:** depósito de acero de 8300 litros. Telf. 633 103655.

**Vendo:** tractor EBRO SUPER 55. Telf. 633 103655.

**Vendo:** PLEGAMATIC de placa pequeña. Telf. 639 618354.

**Vendo:** tractor FORD 8340 con posibilidad de pala. Telf. 639 68354.

**Vendo:** sembradora de girasol. Telf. 639 68354.

**Vendo:** rastra de tres filas de 3m. Telf. 610 505639.

**Vendo:** sinfín de 6m hidráulico de aceite. Telf. 947 271909 y 650 033044.

**Vendo:** remolque de 8Tn con papeles. Telf. 947 271909 y 650 033044.

**Vendo:** 60 flejes de cosquider de 32x12 a 6 €/unidad. Telf. 669 822341.

**Vendo:** molino eléctrico y mezcladora. Telf. 608 909743.

**Vendo:** semichisel con nudos desmontables impecable seminuevo año 2009 anchura de trabajo 4,60, brazos de 40x30, muelles horizontales 3 filas, profundidad de trabajo de 15 a 25 cm, separación de brazos 45 cm, perfil del chasis 80x80. Con rodillo de jaula y rastra. Telf. 620 825566.

**Vendo:** 8 pilares de hierro de doble T, de 140 mm de anchas y de 3 m. de altura más 60 cm. Para el anclaje en el hormigón del cimentamiento, motor de riego marca PIVA de 4 CV con bomba de caudal, motor campeón de 30 CV de doble turbina, vertederas bisurco de volteo hidráulico y seleccionadora-calibradora de patatas. Telf. 923 332351.

**Vendo:** remolque de 8 Tm. y esbrozador de 3 m. o machacador de paja. Por cese en la actividad. Telf. 923 356355.

**Vendo:** cosechadora JOHN DEERE, modelo 9,50, mas Picús para cosechar legumbres. En buen estado. Telf. 610 077098 (zona Armuña, Salamanca).

**Vendo:** generador marca HARR, modelo 6-3000, potencia 2600 y remolque no basculante en buen estado. Telf. 669 169067 (Salamanca).

**Vendo:** repartidor de paja y forraje para toda clase de vehículos, paquetes de 6 a 4 cuerdas. Telf. 625 687807.

**Vendo:** recogedor de remolacha de dos rodillos DEPUENTE. Telf. 645 903637.

**Vendo:** motor de riego marca PICA de 4 caballos en buen uso. Telf. 923 332351.

**Vendo:** tractor JOHN DEERE 36,50 en muy buenas condiciones. Telf. 651552239 (Salamanca).

**Vendo:** máquina de ordeño de oveja de 12 amarres; remolque de tractor (no basculante) y generador ARM de 2600 Kw. Todo en muy buen estado. Telf. 661 969067.

**Vendo:** recogedor de remolacha DEPUENTE, de dos rodillos. Telf. 923 303050.

**Vendo:** máquina de sacar remolacha MADIN 2000. Telf. 923 303050.

**Vendo:** tractor FENDT de 185 CV., vertederas KEVERLAND de 4 reversibles, tajo variable y con resetas, empacadora BENVIL, modelo

530, revisor y medidas de paquete 80x70, con 32.000 paquetes, sembradora de cereal de patines de 3 y medio, preparador y marcadores, frío de leche de 300 litros y ordeñadora ALFA LAVAL de 2 botas. Telf. 680 356241.

**Vendo:** cuba de purines SANTA MARÍA, seminueva con poco uso. 10.000 litros. Telf. 629 486902.

**Vendo:** Chissel seminuevos de 9 brazos, marca AGROMAQ, con rullillo. Telf. 629 486902.

**Vendo:** cosechadora de cereales con aire acondicionado NEW HOLLAND 1540. Telf. 686 352063.

**Vendo:** tractor JOHN DEERE modelo 10-20, y motor de riego de 130 CV. Telf. 629 157939.

**Vendo:** grada de 24 discos. HERCULANO. Telf. 649 982102.

**Vendo:** ensilado de maíz, centeno y avena en microsilos, y ensilado con mezcla para maíz y pulpa de remolacha, mínimo 32% M.S. Telf. 629 558710.

**Vendo:** generador de 100 y 150 KVA. Telf. 680 416959.

**Vendo:** microgranulador para máquina de 2 líneas; 8 pilares de hierro de doble T de 140 metros de altura y 60 cm para el anclaje en el hormigón del cimiento; y motor de riego marca PIVA de 4 CV con bomba de caudal. Teléfono 923 332351.

**Vendo:** vertederas de 4 cuerpos MARCA KEVERLAND. Telf. 686 181988.

**Vendo:** bandejas de girasol para cosechadora NEWHOLLAND. Telf. 676 498456.

**Vendo:** carro mezclador marca TA-HONA, vertical con salida por ambos lados y en perfecto estado. Telf. 635 546521.

**Vendo:** un remolque de tractor, un generador y una cuba de 1.500 litros (provincia de Salamanca). Telf. 669 169067.

**Vendo:** remolque agrícola marca RIGUAL 8000 Kg., basculante, freno hidráulico y pasada ITV. Telf. 626 483727 (Salamanca).

**Vendo:** máquina de sembrar patata económica, ruedas + llanta nº 16,9 R38, marca TAURUS a medio uso. Telf. 652 600574 (Salamanca).

**Vendo:** bomba de regar para tractor. Telf. 649 982102.

**Vendo:** máquina de sembrar girasol de 5 cuerpos, marca GIL, por cese en la actividad. Telf. 606 696534.

**Vendo:** 15 trineos con gomas de 36 mts. Y 100 aspersores de maíz. Telf. 676 670126.

**Vendo:** un rastro, vertederas de dos cuerpos, un arado de 4 brazos, un generador, máquina de ordeño de ovejas de 12 amarres. Telf. 669 169067.

**Vendo:** cosechadora LABERDA L-624 MCS con 6000 horas, corte de 6,10 M. Telf. 619 939015.

**Vendo:** motor CAMPEON de riego 12 CV. Telf. 605 240434.

**Vendo:** sulfatadora en buen uso. 1000 litros. Telf. 649 277600 (Salamanca).

**Vendo:** vertedera de 3 cuerpos marca KVERNELAND LD 85, adaptable para 4 cuerpos. Telf. 696 049487.

**Vendo:** un carga-alpacas, una máquina de ordeño de 12 amarres de ovejas, vertederas de 2 cuerpos y rastro. Telf. 669 169067.

**Vendo:** roto empacadora JOHN DEERE 582 D-2010 semi-nueva y un rodillo de 3,40 metros de la-

bor con rueda de transporte. Telf. 655 076658.

**Vendo:** generador de la marca ONDA de 2.600 Kw. Precio 300 €. Telf. 669 169067.

**Vendo:** empacadora de paquete pequeño BATLLE TC262 con carro. 2.600 € negociables, abstenerse curiosos. Telf. 685 227365.

**Vendo:** cazo de pala de tractor JONH DEERE 6600-6800 seminuevo. Telf. 615 384607 y 923 360477.

**Vendo:** 15 trineos con gomas de 36 metros y 3 años de uso. Telf. 676 670126.

**Vendo:** una empacadora BATLLE modelo 262 trillo convertible con carro agrupa alpacas; una tubería de riego de 3 pulgadas con trineos, aspersores y gomas. Telf. 669 439480.

**Vendo:** o cambio arado de 4 vertederas de ballesta por uno de 3 vertederas variable o fijo. Telf. 639 859169.

**Vendo:** plataforma de 18 paque-tones; chisel de 11 brazos con 2 filas de grada de discos. Telf. 639 978637.

**Vendo:** máquina de apañar patatas KVERNELAND 1700, económica. Telf. 696 093122

**Vendo:** arado KVERNELAND de 4 cuerpos; un carro hidráulico de empacadora; un cargador hidráulico de paquete y una abonadora AGUIRRE de 900 Kg. Telf. 625 372617.

**Vendo:** tractor 3350 doble tracción JONH DEERE, impecable, 12.000 euros. Telf. 639 859169.

**Vendo:** descortezador de maíz, con 5 rodillos dobles. Telf. 696 361422.

**Vendo:** tractor MASSEY FERFUSON 147. Telf. 629 471779 y 987 358173.

**Vendo:** desbrozadora HUSQVARNA seminueva, 300 euros negociables. Telf. 699 006470 y 699 407092.

**Vendo:** empacadora JONH DEERE 342 A en buen estado; una tubería de 3" de aluminio de 6m. Telf. 659 459385.

**Vendo:** trillo de alubias de puente; abonadora hidráulica de 700 Kg.; aricador de precisión. Telf. 696 447183.

**Vendo:** tractor JONH DEERE 3130 con pala, remolque esparcidor HNOS. VILLORIA, máquina de sembrar mecánica HNOS. BENAVIDES, empacadora BATLLE 3 cuerdas y carro HNOS. BENAVIDES. Telf. 609 965579 (Ángel).

**Vendo:** arado OVLAC de 7 cuerpos semisuspendido. Telf. 627 432974.

**Vendo:** remolque agrícola pequeño de 4000 Kg., doble ballesta no basculante en perfecto estado de chapa y ruedas. Telf. 626 517152.

**Vendo:** trillo de trillar habas marca DE PUENTE arrastrado a tractor. Telf. 626 517152.

**Vendo:** empacadora CLAAS QUADRANT 2200 de 6 cuerdas de paquete grande. Precio a convenir. Cristina

## MERCADILLO

con pala TENIAS y KORMIX 65 CV. Telf. 609 489679.

**Vendo:** sembradora de girasol, maíz, etc. De discos 6 linios MODET PANTER 2. Telf. 600 091508.

**Vendo:** empacadora BATLLER 262, comederas, teleras, amarres, ordeñadora y tanques de leche, todo de ovino. Telf. 626 163052.

**Vendo:** sala de ordeño ALFA LAVAL 10 puntos, tanque de leche 250 l. ALFA LAVAL, calentador agua ALFA LAVAL, lavadora para sala de ordeño ALFA LAVAL. Telf. 654 157213.

**Vendo:** máquina de remolacha MADIN 3000 h en buen estado, equipada con enfriador de aceite y desbrozador lateral, correo y arrancador nuevos. Telf. 695 263737. Luis

**Vendo:** empacadora NEW HOLLAND modelo d 1000 económica con extractor de paquetes y ordenador muy buen estado. Telf. 645 345783 y 650 983092.

**Vendo:** cultivador de 9 brazos, marca DAVID, extensible para viñedo. Telf. 671 736027.

**Vendo:** cultivador de 17 brazos, abatible con 4.40 metros de trabajo. Telf. 692 163952.

**Vendo:** vertedera de 3 cuerpos reversible y un koskilder de 2 rodillos. Telf. 655 559146.

**Vendo:** 20 tubos de 136 mm; 80 tubos de 108 mm; 40 tubos de 70 mm; tractor JOHN DEERE 3650; tractor SAME BUFALO 130; tractor JOHN DEERE 2035, motor MWM de riego de 120 CV; motor DITER DEUTZ de riego de 120 CV, grada de discos, 26 discos, marca BRAU, remolque basculante de 10 TN; otro de 8 TN y un remolque normal de 4 cuerpos, LOTARIO, Chisel de 11 brazos de TARAZONA, GROSPIK de 4 m. marca ABRATOR, aArado de surco 5 cuerpos de TARAZONA, cultivador de 13 brazos, rodillo de 4 metros, subsolador de 5 brazos, sembradora de 19 botas JADAPE, empacadora JOHN DEERE 325, tanque de gasoleo 4700 litros y tanque de gasoleo de 1800 litros, cuba de herbicida de 600 litros HARDI y otra de 3000 litros, segadora de alfalfa, doble cuchilla de 1.80 m, marca GASPARD, dos ruedas de aricar para JOHN DEERE 11 x 38 y dos sinfines eléctricos. (provincia de Valladolid). Telf. 625 664064.

**Vendo:** tanque de leche ALFA LAVAL de 3.200 litros y sala de ordeño de 48 puntos. Telf. 630 606426.

**Vendo:** empacadora BATLLE 282 campera con carro agrupapacas. Telf. 659 390886.

**Vendo:** rastrillo hilerador KRONE SWADRO 881 ancho 8,80 metros seminuevos. Telf. 645 237524.

**Vendo:** tractor INTERNACIONAL 946 con pala en buen estado. Telf. 685 922109.

**Vendo:** arado COHECHO trece cuerpos ESCUDERO y un vibrofres de 6 metros. Telf. 630 294300.

**Vendo:** cosechadora de cereal JOHN DEERE 965 y remolque basculante de 7.000 Kg. (Ataques de Valladolid). Telf. 685 148620.

**Vendo:** motor DITER 32 CV, hilerador de 5 soles VICON y aire acondicionado BYCOOL. Telf. 665 698016.

**Vendo:** empacadora de paquete pequeño BATLLE especial 262 con carro. Telf. 610 705740.

**Vendo:** 2 ruedas estrechas 270-95-R48 y otras 2 ruedas estrechas 270-95-32. Telf. 657 571519.

**Vendo:** silo de pienso de 13.000 Kg., nuevo y máquina de sembrar cereal de 17 botas URBON. Telf. 636 825105.

**Vendo:** remolque esparcidor de basura, de turbina, estado muy bueno. Salamanca. Telf. 656 901207.

**Vendo:** tubos de aluminio para riego, de 50 y 70mm Ø con aspersor, para cambiar a mano. Telf. 652 018270.

**Vendo:** juego de cultivadores de "ARICAR". Telf. 652 018270.

**Vendo:** subsolador de 5 púas con rollo. Telf. 652 018270.

**Vendo:** tubos de 133 de 9 m, tubos de 89 de 6 m, y tubos de 3" de 6 m. Telf. 676 996380.

**Vendo:** enjambres de segundo año (2012), 10 cuadros, sin caja, para pasar a caja "perfección" del comprador. 80 €/unidad; fundidor de cera, para cuadros de abejas, en acero inoxidable, "RAMÓN ESCUDERO", con quemador a gas, sin estrenar, 500 €; también se puede usar alternativamente como banco desoperculador. Telf. 679 661087.

**Vendo:** tractor JOHN DEERE 6310 con pala, un remolque basculante de 4x2 metros, una empacadora JOHN DEERE 359 de paquetes pequeños, un remolque esparcidor de estiércol, soles de la marca VICON y un carga alpacas. Telf. 639 780369.

**Vendo:** recogedor de paquetes pequeño. 500 €. Telf. 627 443343.

**Vendo:** gradas de disco de 32 discos, arados de 5 cuerpos de hacer surcos, subsolador de 5 púas, 95 tubos de 108" de 6 m, 60 tubos de 133" de 6 m, bomba de engrasar grande marca SAMOA. Telf. 616 891447.

**Vendo:** o cambio generador de 75 kva por enrollador de riego. Telf. 660 240928.

**Vendo:** arrancador de remolacha mono surco marca MACE, último modelo, buen estado. Telf. 699 448170.

**Vendo:** sembradora combinada SUPERCOMBI 888 de 25 botas con carro. Telf. 920 309026.

**Vendo:** dos ruedas de tractor estrechas con sus discos. Semi usadas. 13.6R38. Telf. 699 982533.

Cambio: chisel de 9 brazos por chisel de 13 brazos. Telf. 669 975866.

**Vendo:** autocargador marca DEWELF 6000 de remolacha. 9000 Kg. Telf. 920 324131 y 659 798969.

**Vendo:** tractor Barreiros 50 55 año 1978 y sinfin hidráulico de 6 metros. Zona de Peñaranda. Telf. 620 456472.

**Vendo:** generador de 60 kvas con motor Perkins de 95 CV. Telf. 630 587825.

**Vendo:** grada de 28 discos marca MARTORELL. En perfecto estado. Telf. 615451366

**Vendo:** bomba eléctrica compuesta por motor FRANKLIN y bomba GRUNFOSS de 14 turbinas de 5" de acero inoxidable, cuadro eléctrico para arrancar la bomba con variador, grupo generador de 90kva con motor SAME 1056PT de 6 cilindros por aire. Todo funcionando, se puede probar. Telf. 639 101509.

## GANADERÍA

### COMPRAS

**Compró:** derechos de vacas y de pago único, particular. Telf. 620 776855.

**Compró:** vacas de vida. Telf. 685 336945.

**Compró:** derechos de vaca nodriza. Telf. 676 711095.

**Compró:** ovejas y vacas de desecho y de vida. Corderos, cabras y cabritos. Pago al contado. Telf. 639 336342.

### VENTAS

**Vendo:** a buen precio, 150 ovejas churras, de muy buena calidad en explotación actual en León. Telf. 630105192.

**Vendo:** ovejas churras. Telf. 665 215890.

Arriendo: Cupo de leche 490.000 litros. Telf. 629 451729.

**Vendo:** toro LIMOSIN. Telf. 639 400832.

**Vendo:** poni para parir de 3 años. Telf. 616 412171.

**Vendo:** burro capado de 3 años. Telf. 616 412171.

**Vendo:** perro de ovejas, un año de edad buenísimo en sus tareas. Telf. 629 503370.

**Vendo:** sementales CHAROLÉSES con carta genealógica. Telf. 658 322995.

**Vendo:** toro LIMOUSINE de 4 años, toro MORUCHO de 3 años, machos MORUCHOS de 14 meses. Telf. 653 339637.

**Vendo:** 24 vacas y 11 novillas cruzadas FI. Telf. 653 339637.

**Vendo:** terneros rubios de AQUILTANIA. Telf. 676 711095.

**Vendo:** derechos de vaca NODRIZA. Telf. 680 356241.

**Vendo:** derechos de vaca NODRIZA. Telf. 648 985103.

**Vendo:** 2 carneros churros, 2 merinos y 3 mastines. Telf. 665 815410.

**Vendo:** toros LIMOUSINES puros con carta pastando. Telf. 649 623051.

**Vendo:** 87 corderas ASSAF, seleccionadas de 4 meses. Telf. 635 431523.

## AGRICULTURA

### COMPRAS

**Compró:** derechos de viñedo. Telf. 669 093603.

**Compró:** derechos de pago único. Telf. 659 289747.

**Compró:** derechos de pago único. Telf. 677 437831.

**Compró:** derechos de pago único. Telf. 679 539650.

**Compró:** cebada y trigo ecológico. Zona Solos ancho. Telf. 620 868 670.

**Compró:** acciones de ACOR sin cupo. Telf. 630 738727.

**Compró:** acciones de ACOR sin cupo. Telf. 605 277540.

### VENTAS

**Vendo:** 32 acciones de ACOR con cupo. Telf. 670 688424.

**Vendo:** paja de trigo (guardada en nave). Telf. 625 554151.

**Vendo:** 1500 toneladas de paja de cereal, medidas 1.20x90, apilado a 10 alturas en la calle, muy blanca, buena calidad y buen precio. Telf. 639 028239.

**Vendo:** paja de cebada en paquete de 80x90. Telf. 699 593474.

**Vendo:** 5000 Kg. de esparceta grano seleccionada, de rama fina. Telf. 607 197607.

**Vendo:** derechos de viñedo (0,96 Ha). Telf. 647 813511.

**Vendo:** paja en paquetes pequeños. Telf. 923 160368.

**Vendo:** 250 kilos de patatas de siembra, variedad FINA DE GREDOS. Telf. 635 628988 (Salamanca).

**Vendo:** arritas seleccionadas 8.500 kilos. Teléfono 650 392079.

**Vendo:** paja y forraje. Telf. 697 587121.

**Vendo:** 400 paquetes de 80 x 90 de paja de trigo y avena en comarca de Ciudad Rodrigo. Telf. 685 227365.

**Vendo:** Paja, alfalfa y veza en paquete grande. Telf. 659 459385.

**Vendo:** algarrobas grano. Telf. 660 985228.

**Vendo:** alfalfa en fardo grande. Telf. 658 780297.

**Vendo:** trigo y cebada todo de R2 y alfalfa en paquete grande. Telf. 665 698016.

**Vendo:** 10 acciones de ACOR Telf. 645 115936.

**Vendo:** 80 acciones de ACOR con cupo y 5 sin cupo. Precio 42.000 €. Telf. 695 554759 y 680 430065.

**Vendo:** 10 acciones de ACOR con cupo Telf. 920 316111

**Vendo:** 20 acciones de ACOR con cupo. Telf. 635 630232.

**Vendo:** 10 acciones de ACOR sin cupo Telf. 920 314153.

**Vendo:** 40 acciones de ACOR con 900t de cupo. Telf. 629 026517.

## RÚSTICAS

### COMPRAS

**Se cogen:** fincas en zona de Aranda de Duero y Huerta del Rey. Telf. 615 329055 y 629 208465.

**Compró:** terreno o finca rustica, monte bajo perdido, no apto para labores agrícolas, zona del Condado de Treviño. Telf. 646 542399.

**Busco:** tierras en venta o arrendamiento, comarca de Peñaranda. Telf. 635 546521.

### VENTAS

**Vendo:** finca y nave en Vinuesa, Soria. Telf. 606165287

**Se arrienda:** 70 ha. De tierra arable para cubrir derechos. Telf. 606 123579.

**Arriendo:** tierras arables para acoplar en la PAC, provincias de Salamanca y Cáceres. Telf. 659 902684.

**Arriendo:** dos fincas de pastos para la PAC al norte de la provincia de Cáceres, una de 241 HAS y otra de 416 HAS. Situadas entre sí a una distancia de 5 km. Tel. 660 963131.

**Arriendo:** fincas para la PAC. Telf. 659 902684.

**Vendo:** 30 hectáreas de terreno de secano en Armuña (Segovia). No se informa por teléfono. Telf.: 635 635192.

**Vendo:** explotación de ovino rebaño de campo locales mucho pasto norte de Palencia. Telf. 625 164620.

**Alquilo:** solar cerrado con naves para animales (caballos, ovejas, perros...) en Palencia 2500 m². y otro solar cerrado para guar-

dar maquinaria y/o vehículos muy céntrico en Palencia 1380 m². Telf. 619 153640.

**Vendo:** 2 parcelas de secano en el termino municipal de Moraleja de Matcabras (Ávila) de 32 Has y 17 Has., respectivamente. Telf. 662 134044 y 646 045487.

**Se arriendan:** 2 parcelas: 1 de 8 Ha y otra de 6,30 Ha en Nava de Arévalo, dentro de la zona regable de las Cogotas. Telf. 920 314153.

**Vendo:** parcela rústica en el término municipal de Arévalo, en el polígono 1, parcela 54, para hacer corrales (mínimo 10.000 m²), con luz, agua de Las Cogotas y agua de perforación. Telf. 652 018270.

**Se arriendan:** 50 ha de pastos en Vega de Santa María (Ávila), 21 de ellas valladas, todas con agua y buen rendimiento. Telf. 920 200104.

## TRABAJO

**Me ofrezco:** para administrar finca agrícola ganadera, solo o conjuntamente con el propietario, tratos a convenir personalmente o para ayudar a familia que no tenga continuidad generacional. Seriedad y experiencia. Telf. 606 170711.

**Busco:** maquinista profesional para cosechadora. Telf. 629 655916.

**Busco:** trabajo de guarda, mantenimiento, cuidar animales, preferentemente en pueblo pequeño o finca. Mando currículo: farnavas@gmail.com. Telf. 635 069058.

**Se ofrece:** tractorista, trabajador forestal y operador de maquinaria pesada. Buenas referencias. Telf. 648 485135.

**Se realizan:** trabajos agrícolas en la comarca de Peñaranda. Telf. 635 546521.

**Se ofrece:** pastor ganadero para fincas. Telf. 646 779363.

**Busco:** trabajo en fincas y campo. Telf. 697 264992.

**Busco:** trabajo en fincas y campo. Telf. 667 907215.

**Vendo:** explotación de ovino rebaño de campo locales mucho pasto norte de Palencia. Telf. 625 164620.

**Alquilo:** solar cerrado con naves para animales (caballos, ovejas, perros...) en Palencia 2500 m². y otro solar cerrado para guardar maquinaria y/o vehículos muy céntrico en Palencia 1380 m². Telf. 619 153640.

**Se realizan:** trabajos agrícolas, precios económicos. Telf. 618 841303.

**Se ofrece:** trabajador para pastor. Telf. 610 857666.

**Se ofrece:** trabajador para vacuno de leche. Telf. 678 010310.

**Se ofrece:** chico para labores agrícolas y ganaderas. Telf. 31 255009.

**Se ofrece:** chico para labores agrícolas y ganaderas. Telf. 602 352806.

**Se ofrece:** chico para labores agrícolas y ganaderas. Telf. 680 580032.

**Se necesita:** operario para granja de cabras con gran experiencia en ordeño y manejo de cabras estabuladas. Abstenerse extranjeros sin permiso de trabajo. Sur de Ávila Telf. 672 263894.

**Se busca:** tractorista para trabajar tierras en la zona de la Moraña. Telf. 610 403223 (María Asunción).

**Se necesita:** pastor para ovino en Villaveza del agua (Zamora). Telf. 654 300951.

**Se necesita:** tractorista con experiencia para labores en verano. Telf. 646 346670.

**Se necesita:** trabajador con buena experiencia en agricultura para la provincia de Burgos, con carnet de tráiler. Telf. 608 481157.

**Se necesita:** persona española para realizar las tareas de pastor. Zona Burgos. Telf. 665 215890.

## VARIOS

**Vendo:** MITSUBISHI GALLOPER, color verde, modelo corto, 100.000 kilómetros, en buen estado. 9 años. 7.000 euros. Telf. 629 655916.

**Vendo:** Volkswagen PASSAT diésel, año 1999, climatizador, madera, ruedas nuevas. En buen estado. Telf. 649 836479.

**Vendo:** 4 cachorras (HEMBRAS) de Mastín Leonés, padres cuidando rebaño de ovejas en Burgos. Se dan vacunadas y desparasitadas, nacieron el 23 de abril. Preguntar por Susana. PRECIO 150€ Telf. 666 825661 y 947 586431.

**Vendo:** hidrolimpiadora karcher modelo 1050 HD (200 bar) agua fría, pistola con boquilla triple y turbo. Precio 550 euros. Telf. 616 075302.

**Vendo:** casa en Osorno la Mayor, tiene 140 m de vivienda en dos plantas, nave adosada, patio, total 750 m de superficie, apta para negocio. Telf. 947 372565 y 947 372181.

**Vendo:** Nissan Navara preparado (todos los extras). Telf. 654 812959, 680 693553 y 947 152014.

**Vendo:** bicicleta niño con 6 cambios. Telf. 609 712538.

**Vendo:** caravana marca Tui, de 4.80m de largo, menor de 750 Kg, 2 camas grandes y una litera, rueda de repuesto, tienda cocina completa. Telf. 629 934763.

**Vendo:** furgoneta mercedes MB100 5 velocidades, dirección asistida BU-T. km reales 120.000. Económica. Telf. 639 028 239.

**Vendo:** SEAT AROSA. 1200 €. Telf. 652 830443 (Salamanca).

**Vendo:** o alquiler piso María Auxiliadora. 90 m², cuarto piso muy luminoso. 3 habitaciones, amplio salón, cocina con office, despensa y baño. Calefacción individual gas ciudad. Parquet, ventanas climat. 249.000 euros. Abstenerse inmobiliarias. 609 175797.

**Vendo:** piso de 60 m² en Avda. La calle (junto Caja Duero), amueblado, muy luminoso, con plaza de Garaje. 120.000 €. Llamar a partir de las 8 de la tarde. Telf. 652 830443 y 923 330517. (No inmobiliarias).

**Vendo:** camión RENAULT 365, 4 ejes sin tarjeta. Telf. 609 965579 (Ángel).

**Vendo:** cubierta 540-65-30 a medio uso. Telf. 626 514100.

**Vendo:** cachorro de mastín. Telf. 699 341440.

**Vendo:** Renault Kangoo 4x4, muy buen estado. Telf. 676 578822 y 987 283385.

**Vendo:** LAND ROVER SANTANA de 6 cilindros. Telf. 987 244472 y 686 925019.

**Vendo:** furgoneta Nissan Vante Cargo buen estado. Telf. 947 172120 y 627 484408.

**Vendo:** Renault Clio D 1900 CV buen estado. Telf. 661 179860.

**Se traspasa:** bar musical zona La Puebla, insonorizado



Inauguración de la Conferencia Agraria, con el presidente del Gobierno.

FOTO C.R.

C.R./Redacción

Más de 2.000 agricultores y ganaderos de toda España acudieron el pasado 20 de junio a Madrid para participar en la XV edición de la Conferencia Agraria de la Asociación Agraria Jóvenes Agricultores. Entre ellos, hubo una nutrida representación de todas las provincias de Castilla y León, con el presidente regional, Donaciano Dujo, a la cabeza, y los líderes de ASAJA en las nueve provincias de la Comunidad Autónoma.

A las 10.00 horas, el presidente del Gobierno, Mariano Rajoy acompañado por el líder nacional de ASAJA, Pedro Barato, inauguró la Conferencia, que se celebraba bajo el título de "La agricultura, una apuesta inteligente". Mariano Rajoy subrayó que hablar de agri-

## La Agricultura, una apuesta inteligente y estratégica

### Rajoy inauguró la XV Conferencia Agraria de ASAJA, que reunió en Madrid a más de 2.000 profesionales

cultura y ganadería en España es hablar de calidad y vanguardia y, sobre todo, "de un futuro en el que las actividades agropecuarias no sólo son una apuesta inteligente sino una verdadera apuesta estratégica en términos de creación de riqueza, empleo, desarrollo sostenible, vertebración de comunidades y estandarte de la marca España".

El presidente ha asegurado que el sector está llamado

a tener un papel determinante en el gran objetivo de volver al crecimiento y al empleo "a través de una economía más competitiva y más flexible". Según el presidente, "nuestro país forma parte del grupo de los diez principales exportadores de productos agroalimentarios del mundo, escalafón en el que ocupamos el octavo lugar. Somos una potencia agroalimentaria a escala global", afirmó. Esto nos sitúa en una posición

privilegiada para competir en un mundo globalizado que "ofrece nuevas oportunidades al sector", pero que exige actuar contra las deficiencias estructurales que afectan al campo español. Entre ellas el presidente ha citado "la escasa dimensión empresarial del sector y la falta de concentración de la oferta".

En el encuentro intervinieron los consejeros agrícolas de varias comunidades

autónomas -Silvia Clemente entre ellos-, la secretaria general del MAGRAMA, y el Comisario Ciolos (a través de videoconferencia). Todos ellos aportaron sus respectivos puntos de vista sobre la última reforma de la PAC en vísperas de ser aprobada definitivamente a finales de mes de junio en Luxemburgo. Clausuró el ministro de Agricultura, Miguel Arias, quien señaló "la modernización del sector y la exportación" como las tareas pendientes de su departamento para los próximos dos años.

Por último, en las mismas instalaciones donde se celebraba la conferencia, se instaló una pequeña muestra de alimentos de calidad autóctonos de cada una de las comunidades autónomas españolas, incluidos los de Castilla y León.



En Madrid se reunieron socios de ASAJA de toda España, incluidas las nueve provincias de Castilla y León. En las imágenes, las delegaciones de Valladolid, León, Ávila y Salamanca.

FOTOS C.R.