

Campo Regional

PUBLICACIÓN MENSUAL DEL MEDIO RURAL

WWW.ASAJACYL.COM

FRANQUEO CONCERTADO 24/43

AÑO XXV

Nº 270

AGOSTO 2016

ASAJA
Castilla y León

SUMARIO

Comienza la campaña de patata con buenas perspectivas de precio

Pág. 5



La Junta impulsa otra Plataforma de Competitividad para el ovino y caprino

Pág. 11

El ministerio estudia cómo repartir las ayudas de Bruselas para la leche

Pág. 12



En alerta por la abundancia de topillos

Ante la constatación de la proliferación de topillos en Castilla y León, principalmente en el área de confluencia de Palencia, Burgos y Valladolid, aunque también hay focos en Zamora y en el resto de provincias, ASAJA ha pedido una reunión urgente con la Consejería de Agricultura, para organizar sin demora un plan de control.



A la espera de la quema de rastrojos

A lo largo de estos meses se ha venido trabajando para que con carácter de urgencia Castilla y León cuente a la vuelta del verano con una nueva normativa que permita quemar controladas de rastrojos. ASAJA confía en que esta orden se apruebe de forma inminente, para que el agricultor sepa a qué atenerse y pueda planificar.



Trabajar e invertir más para conseguir lo mismo

FOTO: JOSÉ MIGUEL SÁNCHEZ

Medio Ambiente reduce la demora en el pago de daños del lobo

C.R. / Redacción

Ya se ha puesto en marcha el nuevo sistema de abono de los compensatorios derivados de los daños producidos por los ataques de lobos a la ganadería en las explotaciones de la zona de protección del sur del Duero de Castilla y León. Hasta el pasado mes de mayo, estos pagos se demoraban hasta once y doce meses, sin embargo, tras la publicación del seguro suscrito a cargo de la Junta de Castilla y León, el pago al ganadero se está realizando en una media inferior al mes. ASAJA ha valorado este esfuerzo por agilizar los pagos, y pide que sea extensivo a todos los casos.

ASAJA sigue insistiendo en la necesidad de regular el número de lobos en Castilla y León, puesto que las estadísticas prueban el avance de las poblaciones y su extensión por la región, incluidas áreas en las que no estaba presente.

Pág. 12

Concursos



Pág. 15

Suben la producción de cereal, pero la rentabilidad se estanca

Sabor agridulce el de la cosecha de cereal 2016 en Castilla y León: los rendimientos, contra otras campañas, son razonables, pero aún así, la rentabilidad de las explotaciones se estrecha, por culpa de unos precios totalmente irracionales.

Así, mientras que las estimaciones de ASAJA apuntarían que se recogería un 34 por cien-

to más de grano que en 2015, "el valor de la cosecha solo subiría un 4,3 por ciento, porque las cotizaciones del cereal están en niveles vergonzosos".

La organización agraria recuerda sobre la importancia que tiene para el agricultor vender en el momento más adecuado para sus intereses.

Pág. 6

PROVINCIAS

ÁVILA, denuncian ataques de lobos y buitres. **BURGOS**, actualización de cuaderno de campo. **LEÓN**, la rentabilidad cae en picado. **SALAMANCA**, buenas perspectivas en patata. **SEGOVIA**, avanza Campo Segoviano-2. **SORIA**, cosecha irregular. **VALLADOLID**, el futuro del ecoturismo. **ZAMORA**, todo a punto para FEMAG.

Págs. 18-27

OPINIÓN

EDITORIAL

Agricultura y medio ambiente

JOSÉ ANTONIO TURRADO,
SECRETARIO GENERAL DE ASAJA CASTILLA Y LEÓN



En pleno verano, algunas cuestiones que nos preocupan y ocupan a los agricultores y ganaderos tienen que ver con el medio ambiente y con la gestión política que se hace en ese departamento de la Junta de Castilla y León. Véase si no que un día sí y otro también aparecen noticias de los importantes daños que ocasiona la fauna salvaje en nuestros campos y ganados, sobre todo los que está ocasionando el lobo, auténtico enemigo de sistema de pastoreo extensivo. En plena campaña de saneamiento ganadero, muchos profesionales se llevan el susto de su vida con vacas positivas a la brucelosis o la tuberculosis, y le asalta la razonable duda de si esa enfermedad se ha transmitido desde otros animales de explotaciones vecinas, o si por el contrario la fuente de contagio han sido los animales salvajes con los que comparten pastos. Recogida la cosecha de cereal, en una gran parte de Castilla y León se espera que se publique la normativa que permita quemar rastrojos, una normativa que será sin duda muy restrictiva, y que no acaba de pasar los muchos filtros que le están poniendo los técnicos de Medio Ambiente. Si miramos al monte, un día sí y otro también se declaran nuevos incendios forestales que queman superficies de pastos que después quedan vedados durante cinco años, obligando al ganadero a buscar otros asentamientos que no siempre se encuentran. Y en plena campaña de riego, la guardería forestal y la que se encarga del dominio público hidráulico, no cesa en su empeño de restringir el uso de este recurso, a veces

de forma absolutamente irracional, como es el caso del riego de los prados en los cauces altos de los ríos donde no se gestiona el agua desde las comunidades de regantes.

Todas estas y otras cuestiones se están abordando, con un cierto éxito, gracias la sintonía que está teniendo el sector con el consejero de Fomento y Medio Ambiente, Juan Carlos Suárez Quiñones. Una sintonía que emana del carácter personal del titular del departamento, pero que no responde a una directriz del Gobierno por hacer compatible el cuidado del medio ambiente con el desarrollo agrícola y ganadero y con la vida en los pueblos. Es probable que al finalizar la legislatura el sector agro-ganadero haya alcanzado importantes acuerdos con Medio Ambiente, o al menos que exista la percepción de que se ha intentado cambiar las cosas para mejor, pero nos podemos encontrar con que, llegado otro nuevo responsable, los avances se estanquen o de nuevo se retroceda.

En el campo siempre hemos defendido carteras diferentes entre agricultura y medio ambiente, sobre todo porque somos recelosos y creemos que serán más conservacionistas que agraristas. No es descabellado pensar en una dirección única, como ya ocurre en el Gobierno de la nación, pero siempre que la persona responsable esté dispuesta a escuchar a todos, considere al agricultor y ganadero como un aliado y no como un enemigo, y tenga claro que las generaciones futuras, por encima de todo, tendrán que comer, y eso, producir alimentos, es una de las profesiones que más hay que proteger.

Campo Regional

Director
Donaciano Dujo

Director Ejecutivo
José Antonio Turrado

Asesores técnicos
Nuria Ruiz Corral, Andrés Villayandre, Álvaro de la Hera Criado

Jefa de Redacción
Teresa Sanz Nieto

Colaboradores
Marta Coloma, Celedonio Sanz Gil, Sonia Arnuncio, Nacho Prieto, Enrique Palomo, José Javier Alonso, Patricia García Robledo, José Manuel Blanco

Consejo de Redacción
Carmelo Gómez, Antonio Medina Roldán, Santiago Carretón, Juan Luis Delgado, Joaquín Antonio Pino, Arsenio García, Guzmán Bayón, Honorato Meneses

Diseño y Maquetación
Arcadio Mardomingo

Publicidad
ASAJA Castilla y León
Tfno: 983 472 350

Edita
Asociación Agraria Jóvenes Agricultores (ASAJA) Castilla y León
Hípica, 1 - 47007 VALLADOLID
Tfno: 983 472 350
Fax: 983 476 629
Correo electrónico: camporegional@asajacyl.com

Imprime
Talleres del Diario de León

Tirada
30.000 ejemplares mensuales

Distribución
Envío por correo gratuitamente

D.L.: VA-715/91

La publicación no se responsabiliza del contenido de los artículos firmados por sus autores.

www.asajacyl.com

Oficinas provinciales de ASAJA en Castilla y León



ÁVILA
C/ Duque de Alba, 6 (Pasaje)
C.P.: 05001
Tel: 920 100 857
Fax: 920 302 350

Arévalo
Plaza El Salvador, 4
C.P.: 05200
Tel: 920 302 317

El Barco de Ávila
C/ Cordel de Extremadura, 2 (edificio Sección Agraria Comarcal)
C.P.: 05600
Tel: 920 100 857

Piedrahita
Plaza Nueva de la Villa, s/n (Albergue Juvenil Gabriel y Galán)
C.P.: 05500
Tel: 920 100 857

Navarredonda de Gredos
Plaza La Mina, 1 (Ayuntamiento)
C.P.: 05635
Tel: 920 100 857

Candeleda
Avda. de la Constitución, 8 - 1ª (edificio de Usos Múltiples)
C.P.: 05480
Tel: 920 100 857

Arenas de San Pedro
C/ José Gochicoa, 20 - 2ª Izqda (edificio Sección Agraria Comarcal)
C.P.: 05400
Tel: 920 100 857

Sotillo de la Adrada
Plaza de la Concordia, 1 (Ayuntamiento)
C.P.: 05420
Tel: 920 100 857

BURGOS
Avda. Castilla y León, 32 bajo
C.P.: 09006
Tel: 947 244 247
Fax: 947 244 438

Aranda de Duero
Plaza La Resinera, 3
C.P.: 09400
Tel: 947 500 155

Villarcayo
C/ Alejandro Rodríguez Valcárcel, 2
C.P.: 09550
Tel: 615 685 959

LEÓN
Paseo de Salamanca, 1 bajo
C.P.: 24009
Tel: 987 245 231
Fax: 987 876 012

Carrizo de Ribera
Avenida Puente de Hierro, 74
C.P.: 24270
Tel: 987 357 409

La Bañeza
Plaza Romero Robledo, 3
C.P.: 24750
Tel: 987 640 827

Ponferrada
C/ Batalla de Lepanto, 8
C.P.: 24400
Tel: 987 456 157

Sahagún
Herrería, 2
C.P.: 24320
Tel: 987 780 781

Santa María del Páramo
Avda. Reino de León, 28
C.P.: 24240
Tel: 987 351 508

Valencia de Don Juan
Federico García Lorca, 11
C.P.: 24200
Tel: 987 751 511

PALENCIA
Felipe Prieto, 8. Plaza Bigar Centro
C.P.: 34001
Tel: 979 752 344
Fax: 979 745 159

Saldaña
Huertas, 1 - entreplanta
C.P.: 34100
Tel: 979 890 801

Aguilar de Campoo
Tobalina, 28

C.P.: 34800
Tel: 979 123 913
Cervera de Pisuerga
Matías Barrio y Mier, 5
C.P.: 34840
Tel: 979 870 361

Herrera de Pisuerga
Eusebio Salvador, 38
C.P.: 34406
Tel: 979 130 090

SALAMANCA
Avda. La Salle, 131-135
C.P.: 37008
Tel: 923 190 720
Fax: 923 190 872

Ciudad Rodrigo
Ctra. de Cáceres, 81-1.º (frente a Unidad Veterinaria)
C.P.: 37500
Tel: 923 460 369

Guijuelo
C/ San Juan de Sahagún, s/n (edificio de la Cámara Agraria)
C.P.: 37770
Tel: 615 214939

Peñaranda
C/ Duque de Ahumada, s/n (junto al Cuartel de la Guardia Civil)
Tel: 615 214939

Vitigudino
Santa Ana, 6
C.P.: 37210
Tel: 923 500 057

SEGOVIA
C/ Bomberos, 10
C.P.: 40003
Tel: 921 430 657
921 430 708
Fax: 921 440 410

Aguilafuente
Ctra. de Lastras de Cuéllar
C.P.: 40340
Tel: 921 572 057

Campo de San Pedro
Ctra. Cedillo de la Torre s/n
C.P.: 40551
Tel: 921 556 373

Cuéllar
Pza. Huerta Herrera 8, 1º A
C.P.: 40200
Tel: 921 141 562

SORIA
C/ J. O s/n (Pol. Ind. Las Casas-Vivero de Empresas)
C.P.: 42005
Tel: 975 228 539
Fax: 975 228 645

Almazán
Camino de Perdices s/n
Tel: 975 310 480

San Esteban de Gormaz
Polígono de la Tapiada (Vivero de Empresas)
CP: 42330
Tel: 975 351098

Berlanga de Duero
Urbano Martínez s/n
C.P.: 42360
Tel: 975 343 584

VALLADOLID
Plaza de Madrid, 4-3ª
C.P.: 47001
Tel: 983 203 371
Fax: 983 391 511

Medina del Campo
C/ Adajuela, 1
C.P.: 47400
Tel: 983 804 815

Peñafiel
Calle del Donante, 1
C.P.: 47300
Tel: 983 881 289

Medina de Rioseco
Soportales del Carbón, 16 (esquina calle Castillo)
C.P.: 47800
Tel: 983 701 091

ZAMORA
Plaza de Alemania, 1, 3º planta
C.P.: 49014
Tel: 980 532 154
Fax: 980 534 033

Benavente
Avda. El Ferial, 42
C.P.: 49600
Tel: 980 633 158

HUMOR POR JUÁREZ



CARTA DEL PRESIDENTE

Con ganas de pelear

DONACIANO DUJO CAMINERO
PRESIDENTE DE ASAJA CASTILLA Y LEÓN



El tiempo pasa deprisa y parece que fue ayer cuando un 30 de agosto del año 2000 celebrábamos el congreso de ASAJA Castilla y León, en el auditorio de Caja España en la Calle Mayor de palencia. Los responsables de nuestras organizaciones provinciales nos votaron a José Antonio Turrado y a mi persona para dirigir la organización regional. Se cumplen ahora 16 años, que como digo se han pasado como un soplo, y para nada siento que en ese tiempo nos hayan doblegado y domado: si fuera así hace ya mucho que me abría ido para casa. Ni un día hemos perdido la temperatura e intensidad reivindicativa, las ganas de pelear, la independencia de las presiones del poder, y la contundencia en las afirmaciones, lo que no voy a negar que nos ha traído más de un problema, en este mundo en el que con demasiada frecuencia se callan bocas a cambio de unas perras. Unas cosas las habremos hecho bien, y en algunas otras nos habremos equivocado: los errores son inevitables en esta vida, y de lo que se trata es de aprender de ellos para tomar un nuevo impulso. Y algo en eso también hemos aprendido estos años, siempre con la meta de mejorar las condiciones económicas y sociales de nuestro colectivo, los agricultores y ganaderos de Castilla y León.

El objetivo permanece, aunque mu-



chas de las personas que nos acompañaban en aquel congreso de palencia, responsables de las distintas provincias y socios, ya no están con nosotros. Para todos ellos mi más sentido recuerdo y agradecimiento por la labor que desempeñaron en nuestra organización, que es un ejemplo y estímulo para los que la hemos proseguido.

Presidir una organización agraria tiene cosas buenas y malas, pero desde luego a lo que no da tiempo es a aburrirse. Cada legislatura, cada año, cada campaña, ha tenido sus cosas. Algunas las ves venir y puedes prever la so-

“Este viernes 26 de agosto celebraremos nuestro IX congreso de ASAJA Castilla y León”

lución; otras te caen como un mazazo, y te ves atado de pies y manos sin poder solucionar el problema, como de-

searías, y tienes que seguir remando con fuerza y sin desalentarte. En estos años hemos tenido que sortear a vacas locas, topillos y lobos. Y sobre todo hemos tenido que irnos a dormir y levantarnos con el problema de la crisis de precios y los costes de producción, que ya se ha convertido en permanente caballo de batalla para ASAJA.

Este viernes 26 de agosto celebraremos nuestro IX congreso. Vuelvo a contar para presidir esta organización con José Antonio Turrado como secretario general, ejemplar sindicalista y amigo. Ambos contamos con el apoyo de los distintos presidentes y juntas directivas provinciales, y contamos con la cobertura de una red de 120 trabajadores que prestan ayuda y sacan las castañas del fuego a los cerca de 16.000 socios de la primera organización profesional agraria de Castilla y León. Una organización relevante, que está en el punto de mira de políticos y grupos económicos, a quienes les gustaría domesticarnos. Y una organización que se debe a profesionales de la agricultura y ganadería, que exigen un altísimo nivel de trabajo y reivindicación, y es bueno que así sea. Ellos no se conforman, quieren avanzar, y yo también. Con ASAJA me ocurre lo mismo que con mi trabajo, la agricultura: estoy orgulloso de ella y me resulta gratificante trabajar cada día por ella. La meta merece la pena.

AÑOS ATRÁS

1913

1914

1915

1916

1917

1918

1919

1920

La cosecha de hace un siglo

En Salamanca

“Llegamos a Sanfelices. Es otro pueblo de numeroso vecindario y de aspecto también agradable y simpático. Hablé con varios labriegos de esta localidad y dijéronme que este año la cosecha de cereales era buena en todo el Abadengo, que lo forman los pueblos de Lumbralles, Sanfelices, Fuenteliante, Olmedo, Bañobárez y otros. Ya está avanzada la recolección y los labradores muéstranse alegres y satisfechos porque han visto al fin el lisonjero éxito, el fruto de muchos sudores y trabajos. Lo mismo trigo que cebada, el centeno y las algarrobas han resultado muy bien en el Abadengo”.



EL ADELANTO, AGOSTO 1916

En Palencia

“El tiempo está inmejorable para el feliz término de las faenas de recolección, que se están realizando sin haber sufrido la menor molestia. La cosecha va resultando mejor de lo que últimamente se creía, pues al terminarse de limpiar los granos, se ve que éstos salen de la paja en muy buena proporción, más de la supuesta antes de la limpia; unido a esto el peso extraordinario del grano, hace variar bastante el pesimismo que se notaba en la apreciación del la cosecha de trigo en Castilla. Es más abundante que en las semanas anteriores la oferta vendedora, y como la fabricación va cubriendo sus necesidades de momento, el alza del trigo parece haber contenido por ahora.”

EL DÍA DE PALENCIA, AGOSTO 1916

En Soria

“Hemos hablado con labradores de distintas localidades de la provincia para saber sus impresiones acerca de la producción de cereales en este año, fuera de los pueblos que han sufrido los daños del pedrisco. Las impresiones de los productores son variadas; los unos se aquejan del escaso rendimiento de la cosecha, los otros se muestran relativamente satisfechos. Hay pues, zonas en las que la cosecha de cereales ha sido regular, en algunos pueblos hasta abundante, y hay también zonas de producción mediana. En general, la calidad de lo recolectado es buena. El resultado obtenido en la provincia puede concretarse dentro del término de Soria, que es de los menos apropiados para el cultivo de cereales. Don Epifanio Ridruejo, labrador entusiasta e inteligente, califica de muy mediano el resultado obtenido; en cambio don José María Fresneda, también agricultor entusiasta, está satisfecho de su cosecha. Queda, pues, la resultante de que no todos se quejan, y algo es algo.”

EL PORVENIR CASTELLANO, SORIA, AGOSTO 1916

OPINIÓN

LA CRIBA

La gente sigue sin querer vivir en los pueblos

CELEDONIO SANZ GIL

PERIODISTA ESPECIALISTA EN TEMAS AGROGANADEROS

Otro verano más en el pueblo. Vuelven los niños a ver a sus abuelos, regresan los hijos pródigos para divertirse en las fiestas, y muy poco, muy poquito más. Un ligero espejismo que cada vez dura menos y que no esconde los problemas de un medio rural abandonado, por el contrario, en muchas ocasiones provoca nuevas y mayores dificultades para residentes y visitantes.

En este verano se ha notado una menor afluencia porque también empiezan a escasear los abuelos, por una simple ley de vida, o de muerte, y los que quedan, más mayores, no están en las mejores condiciones para hacerse cargo de los nietos, que son muy majos pero requieren un notable esfuerzo para cuidarlos adecuadamente.

Además, la mejor marcha de la economía hace que las familias puedan optar a diferentes alternativas para pasar las vacaciones. Los niños encuentran campamentos, y las familias han vuelto a salir juntas de viaje, con lo que restan otra semana a su estancia en el pueblo.

En cualquier caso, los pueblos reviven estos tres meses, el medio rural se llena, y se pone de manifiesto la ausencia de servicios públicos de calidad, en cuestiones básicas, desde las carreteras al abastecimiento de agua o la recogida de basuras. Porque durante estos años de recortes en los presupuestos públicos y de carencia de inversión en infraestructuras ha sido el medio rural el que se ha llevado la peor parte.

Inversión paralizada

Los ayuntamientos han sido maniatados para no generar más deuda, por eso apenas si se han iniciado nuevos proyectos, y han disminuido las aportaciones para el mantenimiento de los que se pusieron en marcha en años anteriores y evidencian notables problemas. Para piscinas, parques naturales, centros culturales... no hay dinero, no hay inversión, y han quedado anticuados. Algo que es una verdadera condena en esta sociedad moderna y globalizada donde el desarrollo de las nuevas tecnologías hace que la novedad apenas dure unos meses y se puede comparar lo que tienes delante con todo lo que hay y sucede en directo en cualquier otro lugar del mundo.

La evidencia de esas carencias se pone de manifiesto sobre todo en la sanidad. Los consultorios de los pueblos multiplican por varios dígitos los pacientes y no hay profesionales suficientes para atenderlos. Los que allí trabajan habitualmente también tienen derecho a disfrutar de sus vacaciones y las administraciones siguen mostrándose incapaces de organizar la prestación de los servi-



FOTO: CRISTINA GARCÍA LORENZO

“Esta gente moderna soporta cada día el ruido del tráfico bajo la ventana sin ningún problema, pero no aguanta el trino de los pájaros por la mañana”

cios sanitarios de una forma correcta y racional: Si hay menos consultas en las ciudades, que los profesionales que sobran allí puedan trasladarse a los pueblos en los que se acumula mayor carga de trabajo.

Es imposible. A los médicos de planta no se les puede mover de sus consultas, y no se pueden encontrar trabajadores que vayan a cubrir las necesidades en los pueblos durante sólo dos meses. El problema es endémico con los pediatras. Hay una notable escasez durante todo el año, pero en estos meses conseguir atención pediátrica es un verdadero triunfo.

La solución casi siempre es llamar a una ambulancia para acudir al hospital provincial más próximo. Ahora, si no quieres penar en la espera tendrás que coger un coche particular para llegar hasta allí.

Para las fiestas sí. En las fiestas los problemas se diluyen en la algarabía y los pueblos siguen siendo el mejor escenario festivo. Pero, ¿qué queda después? ¿Qué queda cuando el camión de la Diputación y los operarios municipales limpian los residuos y los desperfectos que dejan todos los excesos, los veraneantes acaban su veraneo y los niños inician el curso escolar?



Frío y triste abandono

Queda la dura resaca, el frío y triste abandono. Porque, a pesar de todos los avances de la sociedad moderna, de la mejora constante en los medios de transporte y en las tecnologías de la información, que permiten hacer muchas más cosas a distancia; a pesar de que nos siguen vendiendo la bondad de la vida al aire libre, de lo natural, de los espacios verdes.... Lo cierto es que, con raras excepciones, la gente sigue sin querer vivir en los pueblos todo el año, y mucho menos en este desierto demográfico en que se ha convertido la Castilla interior.

En este siglo XXI por primera vez la población urbana mundial superó a la población rural: se calcula que para el año 2050 cerca del 70 por ciento de la población vivirá en entornos urbanos. En España hoy casi el 75 por ciento de los habitantes viven en ciudades, y de ellos más del 40 por ciento en ciudades de la costa. La causa de esta preferencia urbanita sigue siendo la existencia de más oportunidades de trabajo en las ciudades y de acceso a mejores servicios públicos. Es posible que no haya una base real para ello, pero la vida en el pueblo se sigue asociando a suciedad e incomodidad.

La vida rural está bien para un rato, para un fin de semana. Es muy bonito hablar de la naturaleza y los animalitos, pero a la mayor parte de nuestra sociedad los animales en libertad les molestan, desde los mosquitos a los ciervos o los jabalís que amenazan por las carreteras. Esta gente moderna soporta cada día el ruido del tráfico bajo la ventana sin ningún problema, pero no aguanta el trino de los pájaros por la mañana, y los jóvenes de ahora ni siquiera soportan la sensación de sentirse desconectados, de estar fuera de cobertura, de no tener datos.

Gente que huye de la soledad que arrastran los pueblos y persigue esa otra vida que nos venden desde todos los medios de comunicación, vida alrededor de los anuncios de neón y de los centros comerciales fotocopiados que se han instalados al lado de las grandes autovías que deben hacer para comunicarse y se llevan por delante tanto terreno fértil. Centros comerciales en los que sólo cambia el nombre a la entrada, en la desviación de la carretera, porque dentro están las mismas tiendas, las mismas marcas, los mismos restaurantes, las mismas tapas o las mismas salas de cine, y las mismas manadas de gente, envueltas en las mismas ropas, distraídas con los mismos aparatos electrónicos y con las mismas inquietudes en la cabeza.

De visita, vale, pero vivir en un pueblo no les mola.

AGOSTO/SEPTIEMBRE

Cabañuelas

Agosto

El mes comenzará con calores fatigosos, aunque en torno a mediados el tiempo, aun siendo bueno, estará más revuelto por la aparición de borrascas y algún chubasco, que refrescará el ambiente. Hacia mediados, las noches serán más frescas y húmedas. El mes se despedirá con nubes y vientos variables, con temple desigual.

Primera quincena de septiembre

Tiempo anticiclónico y temperaturas al alza, incluso agobiantes los primeros días. Se refrescará el ambiente por tormentas que traerán un ambiente más húmedo. Estas lluvias harán que por las noches y madrugadas baje el termómetro..

Ferias y fiestas

Ferias comerciales programadas para estas fechas: la Despensa de Calinduste (Salamanca), el 21 de agosto; Exposición de Maquinaria Agrícola y Productos de la Tierra (FEMAG) 26 al 28 de agosto en Benavente (Zamora); 2 al 4 de septiembre, Feria de la Ribera Fiduero, en Aranda (Burgos); Feria del Cristo, el 4 de septiembre en Guardo (Palencia); Feria Multisectorial y Agroalimentaria, 10 y 11 septiembre en Sta María del Páramo; Mercado del Cerrato, 11 septiembre, en Tariego de Cerrato (Palencia).

Citas agroalimentarias: 19 al 21 de agosto, Feria del Vino Prieto Picudo, en Pajares de los Oteros (León); 21 de agosto, Feria de la Huerta en Melgar de Fernamental (Burgos); 27 agosto, Concurso Hortícola Ciudad de Frías (Burgos); 28 de agosto Feria del Tomate de Mansilla de las Mulas (León); 10 de septiembre, Feria Ganadera de Covalada (Soria).

Citas ganaderas: 25 y 26 agosto, Feria de Ganado Vacuno de Piedrahita (Ávila); 26 al 28 de agosto, Exposición ganado Selecto de Benavente (Zamora); 2 y 3 septiembre, Feria Cinegética y Aviar de Lumbrerales (Salamanca); 3 de septiembre, Feria de Ganado de Vinuesa (Soria); 4 de septiembre, Concurso del Caballo Losino e Hispano Bretón, en Criales de Losa (Burgos); 7 al 11 de septiembre, Exposición Internacional de Ganado Puro de Salamanca; 11 de septiembre, Feria Ganadera "El Cristo de Lueros".

Maquinaria agrícola: 5 de septiembre, Feria de Uzquiano, Treviño (Burgos), y del 7 al 11 de septiembre, Salamaq 16, Feria del Sector Agropecuario, en Salamanca.

Y el refrán

"Quien vende su trigo en agosto, su ganancia da a otro"

* Con la colaboración Mariano Bustillo y José Luis Burgos.

SINDICAL

MES A MES

Ayudas pendientes de cobro

Según información a la que ha podido acceder ASAJA, estos días la administración ha tramitado ayudas pendientes con el sector por un montante total de 14 millones de euros, fundamentalmente de planes de mejora que había atrasados, aunque también de incorporación de jóvenes. Quedaría por pagar los expedientes de modernización certificados en 2015 y lo que va de 2016. Desde la Consejería de Agricultura se han solicitado fondos para pastar 28 millones de euros de ayudas agroambientales, correspondientes en su mayoría a compromisos del anterior PDR (agroecosistemas extensivos, girasol, etc.) así como también medidas del PDR actual (ayuda a la remolacha, forrajeras pastables y otras). En relación con la próxima convocatoria de ayudas, al parecer saldrían a finales de año y de manera separada las de incorporación de jóvenes de las de modernización de explotaciones, para poder resolver cada una de forma independiente y agilizar los trámites.

Disciplina financiera

La Unión Europea ha publicado un Reglamento que recoge un recorte en las ayudas de la PAC solicitadas ahora en 2016, del 1,36%, que afectará a las cantidades percibidas por encima de los 2.000 euros. Con esto, se nutrirá la reserva de crisis por un importe de 450,6 millones de euros, que se destinará a facilitar ayuda complementaria al sector agrícola

en el caso de crisis importantes. En el mismo Reglamento se establece que la Comisión no considera necesario aplicar nueva disciplina financiera más.

Interprofesional del vino

En el Boletín Oficial del Estado del 23 de julio se publicó una orden por la que se extiende el acuerdo de la Organización Interprofesional del Vino

de España al conjunto del sector, y se fija la aportación económica obligatoria para realizar actividades de promoción del vino en el mercado interior, mejorar la cadena de valor vitivinícola y realizar estudios y programas de investigación, desarrollo e innovación tecnológica, durante las campañas 2016/17, 2017/18 y 2018/19. La cuota a sufragar es de 23 céntimos de euro por cada hectolitro de vino vendido envasado en cualquier formato o volumen, y de 6,5 céntimos de euro

por cada hectolitro de vino vendido a granel.

Buenas perspectivas en patata

Se inició en julio el arranque de las variedades más tempranas de patata en Castilla y León, en las zonas productoras situadas más al sur, en concreto en las provincias de Valladolid, Salamanca, Segovia y Ávila. Esta patata se destina a la venta en fresco, y está alcanzando unos buenos precios entre los 35 y 40 céntimos según variedad y calidades. Variedades típicas de zonas del norte de la Comunidad Autónoma, de patata de media estación o estación tardía, así como otros tipos destinados a la industria del frito, posponen su arranque hasta al menos septiembre.

Anticipo de Azucarera

Azucarera Iberia está ofreciendo a sus cultivadores, como ya lo hiciera el pasado año, un anticipo económico de 1.000 euros por hectárea cultivada, que se cobrará en el mes de septiembre. Este anticipo es con factura, con su correspondiente IVA, y por lo tanto se declara en el IRPF o impuesto de sociedades si es el caso, con la fecha en la que se factura y cobra. A la hora de tomar esta decisión, los agricultores han de contar, además de con su necesidad o no de liquidez, con los efectos fiscales, es decir, si le interesa que dicho ingreso figure en 2016, o en 2017 cuando se va a arrancar y vender una buena parte de la remolacha cultivada.

NUESTRA GENTE



Roberto Puente Puente

AGRICULTOR

C.R Teresa S.N.

El verano es época de trabajo intenso para Roberto. La culpa la tienen sesenta hectáreas de regadío por inundación, un regadío de los años sesenta, de los más antiguos de la provincia de León, el ubicado en la margen derecha del río Porma. Por hacerse una idea de la complejidad de la zona, este regadío atiende a 5.500 hectáreas de fincas en su mayoría de entre 0,30 y una hectárea; 700 kilómetros de canaletas y de obreros trabajando continuamente para mantener el entramado.

Así que la furgoneta de Roberto es como una pequeña caravana. Dentro lleva todo lo necesario para estar todo el día e incluso un par de días rotando entre unas parcelas y otras. Bocadillos y mucha ropa de repuesto, porque raro es el día que no se calan las botas o la camiseta. "Es un agua muy fría y el trabajo físico es duro; raro es que no se llegue a los sesenta años con problemas en los huesos", comenta.

Son pocos vecinos y no hay un bar abierto en un radio de 8 kilómetros, "aunque hablamos bastante a través de las emisoras que tenemos instaladas en el tractor. Y lo que noto es que en general la gente está muy decepcionada, no tiene ilusión, y si no se va es porque no sabe adónde", dice. Constata la continua pérdida de rentabilidad, a raíz del cambio en el IVA aplicado desde hace unos años, y sobre todo por la subida de los fertilizantes: "la hectárea de secano que antes hacías con 250 euros, ahora cuesta 450".

Aun dentro de las pequeñas posibilidades que ofrece la tierra que trabaja, Roberto está animado a orientar su explotación "a cultivos más intensos en mano de obra pero que ofrezcan más rentabilidad".



Afiliación de las mujeres en el RETA

A través de la Consejería de Empleo, la Junta de Castilla y León ha convocado subvenciones para promover la afiliación de las mujeres del medio rural en el RETA, a través del Sistema Especial para Trabajadores por Cuenta Propia Agrarios. En esta orden se entiende por mujer del medio rural aquella que resida y desarrolle su actividad en municipios de Castilla y León con una población inferior a 10.000 habitantes. La finalidad de esta ayuda es promover la afiliación de las mujeres, con 45 años o menos de edad, del medio rural en el Régimen Especial de Trabajadores por Cuenta Propia o Autónomos, a través del Sistema Especial para Trabajadores por Cuenta Propia Agrarios durante el período comprendido entre el 1 de octubre de 2015 y el 30 de septiembre de 2016. El plazo de presentación de solicitudes se extenderá del 1 al 25 de octubre de 2016.

PLAZOS

Como cada mes, recuerda que en próximas fechas concluyen los plazos de presentación de documentación para los siguientes temas:

Hasta el 15 de agosto

- Suscripción del seguro de explotaciones de cultivos industriales textiles, para los cultivos de lino y cáñamo textil.
- Suscripción del seguro de explotaciones de planta viva, flor cortada, viveros y semillas, en el sector de flor cortada al aire libre.

Hasta el 31 de agosto

- Solicitud de ayudas a la vacunación obligatoria frente a la lengua azul en Castilla y León.
- Suscripción del seguro de explotaciones de planta viva, flor cortada, viveros y semillas, para los semilleros hortícolas y producción de semillas.

- Suscripción del seguro de explotaciones de hortalizas al aire libre, de ciclo otoño-invierno, para el ciclo 1 del cultivo de ajete, fecha de siembra del 1 de junio al 31 de agosto de 2016.

Hasta el 1 de septiembre

- Solicitud de subvenciones dirigidas al establecimiento de la organización preventiva de personas emprendedoras en Castilla y León.

Hasta el 10 de septiembre

- Suscripción del seguro de compensación por pérdida de pastos, excepto en la comarca de Merindades (Burgos).

11 de septiembre

- Elecciones a vocales del Consejo Re-

gulador de la Denominación de Origen "Toro".

Hasta el 15 de septiembre

- Solicitud de subvenciones destinadas a fomentar el desarrollo de actividades económicas por cuenta propia en Castilla y León para el año 2016, en el caso que el alta en el RETA tenga lugar desde el 1 de mayo de 2016.
- Suscripción del seguro del seguro de explotaciones hortícolas bajo cubierta para la producción de hortalizas de ciclo de cultivo 1, con siembra o trasplante desde el 1 de junio hasta el 31 de diciembre de 2016, con cobertura de virosis.

AGOSTO

L	M	X	J	V	S	D
1	2	3	4	5	6	7
8	9	10	11	12	13	14
15	16	17	18	19	20	21
22	23	24	25	26	27	28
29	30	31				

SEPTIEMBRE

L	M	X	J	V	S	D
			1	2	3	4
5	6	7	8	9	10	11
12	13	14	15	16	17	18
19	20	21	22	23	24	25
26	27	28	29	30		

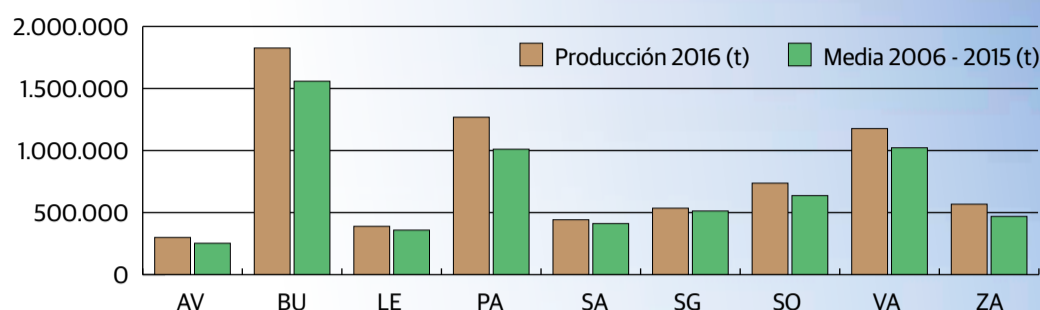
INFORMACIONES**Estimación de producciones de cereales Castilla y León *****El 43% de la producción de España**

Burgos como la provincia con mayor superficie dedicada al cereal de invierno (el 21% del total), seguida por Valladolid y Palencia (con el 17%), lo que supone que, entre las tres, superen la mitad de la producción de la comunidad autónoma. Las estimaciones de la Consejería apuntan que Castilla y León aportará el 43% de la producción de España, tres puntos más que en 2015.

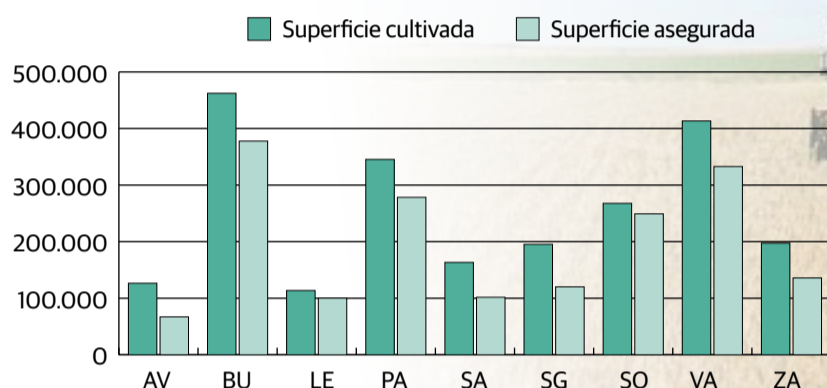
Aseguramiento cultivos herbáceos 2016 por provincias****Nivel de aseguramiento**

Se refuerza en 2016 el nivel de aseguramiento en herbáceos, algo doblemente positivo si tenemos en cuenta que el 70 por ciento de la superficie siniestrada por pedrisco hasta el momento corresponde a Castilla y León. La media de superficie asegurada en la Comunidad Autónoma está en un 77,17 por ciento, aunque hay desigualdades por provincias: por encima de la media de aseguramiento estarían Soria, León, Burgos, Valladolid y Palencia; por debajo Ávila, Segovia, Salamanca y Zamora.

*Fuente: SSTT ASAJA Castilla y León sobre datos comisionados provinciales de estadística

**Fuente: SSTT ASAJA CyL sobre datos Agroseguro y Consejería Agricultura

Estimaciones cosecha 2016 en Castilla y León: suben las producciones, pero la rentabilidad se estanca

La Comunidad Autónoma aportará cerca del 43 por ciento del cereal producido en España

Sabor agri dulce el de la cosecha de cereal 2016 en Castilla y León: los rendimientos, contra otras campañas, son razonables, pero aún así, los agricultores temen una campaña de escasa rentabilidad, por culpa de unos precios totalmente irracionales.

C.R. / Redacción

Cuando queda poco para concluir la campaña de recolección del cereal en Castilla y León, ASAJA confirma la regularidad de los rendimientos que se están obteniendo en la mayor parte de lo cosechado en la Comunidad Autónoma. “Los rendimientos, contra otras campañas, son razonables, pero aún así, los agricultores temen una campaña de escasa rentabilidad, por culpa de unos precios totalmente irracionales”, critica la organización agraria. Así, mientras que las estimaciones de ASAJA apuntarían que se recogería un 34 por ciento más de grano que en 2015, “el valor de la

cosecha solo subiría un 4,3 por ciento, porque las cotizaciones del cereal están en niveles vergonzosos”.

ASAJA confía en que este hundimiento de los precios atienda a presiones especulativas del momento de salida de la cosecha, puesto que el contexto internacional es más favorable a subidas. La OPA recuerda sobre la importancia que tiene para el agricultor vender en el momento más adecuado para sus intereses.

Producciones

Las estimaciones de los servicios técnicos de ASAJA en las diferentes provincias de Castilla y León apuntan una cifra



La consejera Milagros Marcos, en la presentación de los datos de cosecha.

FOTO C.R.

global de 7.245.178 millones de toneladas de cereal, de las que 3.638.433 corresponden a trigo; 2.988.791 a cebada; 259.226 a centeno; 274.163 a avena, y 84.522 a triticale.

Unas producciones, pues, en general positivas. Las buenas

condiciones de la siembra, con un invierno lluvioso, más húmedo de lo normal, lo que ha permitido un buen desarrollo de la planta, y por una primavera también más húmeda de lo habitual, lo que ha conllevado un buen desarrollo del ce-

real, aunque algunas zonas han presentado algunos daños por la presencia de hongos y la proliferación de malas hierbas. A estos problemas hay que sumar las altas temperaturas de mediados de junio y las tormentas con pedrisco de los primeros días de julio, que han ocasionado mermas en algunas zonas.

Rendimientos

Contra otros años en los que hay grandes oscilaciones entre las zonas más productivas y las que menos, esta campaña la situación es bastante homogénea. La producción media de Castilla y León rondaría los 3.800 kilos por hectárea: por encima de los 4.000 estarían Burgos y Palencia, por encima de los 3.600 kgs/Ha Valladolid, Zamora y León (en esta provincia debido principalmente a la superficie de cereal cultivada en regadío); sobre los 3.300 Salamanca, Soria y Segovia, y cerca de 2.800 en Ávila. En términos

generales, se observa una mayor subida de rendimientos en las zonas tradicionalmente menos productivas, las del sur de la Comunidad.

Orientación productiva

La superficie cultivada en Castilla y León durante las últimas campañas se mantiene prácticamente estable en número de hectáreas. Tanto en 2015 como en 2016 se observa una ligera bajada de los cereales de invierno, y una mayor apuesta por las leguminosas grano, oleaginosas y forrajes.

Respecto a los cereales, el trigo es desde 2014 el cereal más cultivado, con una producción que alcanza esta campaña los 3,7 millones de toneladas, representando casi el 50 % del total, mientras que la cebada se sitúa en los 3,2 millones. El centeno ronda las 300.000 toneladas, la avena las 285.000 y el triticale 106.000. Estas cifras demuestran que la tendencia está cambiando y se está consolidando el incremento del trigo, disminuyendo la superficie de cebada debido a los mejores precios y los mayores rendimientos que está logrando el trigo. Cabe destacar el incremento de la producción de trigo duro, que en esta campaña ha superado las 19.000 toneladas al triplicarse la superficie sembrada. Valladolid es la provincia con mayor producción, más de 8.600 toneladas, seguida de Burgos con más de 3.500, Palencia con casi 3.000 y León con 1.743.

Desconcierto en el sector por restricciones ante el riesgo de incendios por olas de calor

Dificultades para cumplir la normativa que obliga a interrumpir la cosecha en determinadas circunstancias de temperatura y viento

C.R. / Redacción

Las sucesivas olas de calor han mantenido en estado de alerta a miles de agricultores de Castilla y León durante las labores de cosecha. Son los agentes del Seprona los que han recorrido el territorio advirtiendo sobre el cumplimiento de la normativa, que marca medidas de prevención concretas, e incluso la interrupción de la cosecha en días de calor extremo y viento.

Durante la época de peligro alto de incendios forestales se prohíbe "la utilización de maquinaria y equipos en los montes y en los terrenos rústicos situados en una franja de 400 metros alrededor de aquellos, cuyo funcionamiento pueda generar deflagración, chispas o descargas eléctricas". Queda exceptuada "la utilización de maquinaria tipo cosechadoras dotadas de matachispas, salvo que la temperatura sea superior a 30°C y la velocidad del viento supere los 30 km/h".



La propagación del fuego durante las tareas de cosecha puede tener consecuencias dramáticas.

FOTO C.R.

En resumen: los que estén cosechando (siempre con matachispas) a menos de 400 m del monte, si se levanta viento de 30 km/h deben parar.

Esta normativa con frecuencia causa desconcierto en agricultores y maquinistas, puesto que no siempre es fácil establecer si se producen esas

circunstancias concretas, y durante cuánto tiempo.

Otras medidas preventivas que marca la normativa es que se establezca un plan de vigilancia, con al menos una persona que se mantenga alerta mientras se cosecha por si se inicia un fuego, de manera que disponga de me-

diros de extinción suficientes para controlar los conatos que se puedan iniciar. A su vez, se recomienda disponer de un tractor con gradas en los terrenos pedregosos o con pendiente reducir la velocidad, elevar la plataforma de corte y realizar la cosecha avanzando en contra del viento.

Como cada año, con la cosecha de cereal se multiplican las horas de trabajo en el campo, el cansancio y también los riesgos, porque la maquinaria agrícola implica riesgos. En general se trata de pequeños percances, pero unos pocos tiene por desgracia graves consecuencias. A veces la causa es la fatalidad pero un parte de ellos sí podrían haber sido evitados. Hemos preguntado a nuestros jóvenes agricultores, muchos de ellos también expertos maquinistas, cuáles son las precauciones a tener en cuenta durante la cosecha. Este es el resumen de sus consejos:

1. Prisas y cansancio son la combinación más peligrosa. Hasta el más experimentado pierde reflejos.
2. La cosecha es un trabajo de equipo: es fundamental la coordinación entre el maquinista y el agricultor, que muchas veces lleva el remolque. Algo no siempre fácil porque el agricultor está acostumbrado a trabajar solo.
3. Es fundamental un buen mantenimiento: rodamientos, correas...

De agricultor a agricultor: 10 consejos para evitar accidentes durante la cosecha



y si hay avería hay que tomarse el tiempo necesario. Una pequeña reparación te salva de una gran avería.

4. Ojo con la visibilidad en las maniobras, cuidado con cualquier apeiro que nos quite visibilidad. Las cámaras detrás del remolque es útil para ampliar el campo de visión. También hay que comprobar que los retrovisores están bien orientados.

5. Evitar distracciones, como el teléfono, el guasap, etc. Un sistema de manos libres resulta muy útil.

6. Cuidado con dejar el coche detrás del remolque, o aparcar en los rincones de las fincas. También hay peligro cuando, buscando la sombra, la gente se tumba debajo de los remolques.

7. En los maquinistas mayores, el problema es adaptarse a la nueva maquinaria y tecnología. En los más jóvenes, la falta de experiencia, por eso es fundamental que tengan buenos maestros.

8. No cargar excesivamente los remolques, es un peligro innecesario: no supone nada un viaje más con el remolque menos cargado, sobre

todo cuando el terreno es complicado, y garantiza la seguridad.

9. La cosechadora debe contar con un buen equipo de emergencia para extinción de incendios: no basta con una garrafa de agua, hay que llevar los sistemas adecuados, extintores retimbrados, hilos batefuegos, mochila de sulfatar con agua y a poder ser espuma de los marcadores. Primero, porque una cosechadora vale mucho dinero y no hay que escatimar en prevención; segundo, porque si no llevas los medios obligatorios, la aseguradora puede no hacerse cargo en caso de siniestro.

10. Aún cumpliendo todos los requisitos, no confiarse ni bajar la guardia, porque en cualquier accidente hay una parte fortuita e imprevisible ante la que en cualquier momento debes reaccionar. A veces el que no lleva equipo de prevención ni toma medidas presume de tener todo controlado, cuando es todo lo contrario: sin medidas de prevención eres más irresponsable y menos profesional en tu trabajo.

INFORMACIONES

ASAJA alerta a la administración por la proliferación de topillos en varias provincias de Castilla y León

La OPA pide a la Consejería una reunión urgente para analizar la situación y planificar actuaciones que impidan el avance de la plaga

C.R. / Redacción

Ante la constatación de la proliferación de topillos en Castilla y León, principalmente en el área de confluencia de Palencia, Burgos y Valladolid, aunque también hay focos en Zamora y en el resto de provincias, ASAJA ha pedido una reunión urgente con la Consejería de Agricultura y Ganadería, para planificar sin demora un plan de acción que impida el avance de una plaga que supone una grave amenaza no sólo a la producción agrícola, sino también a la salubridad de las zonas rurales.

Desde este invierno los agricultores han detectado focos de topillos, cuya intensidad se ha ido incrementando a lo largo de los meses. Ahora donde están más activos es en alfalfas y esparcetas, ya que el resto del cereal está prácticamente cosechado; se encuentran aglomeraciones de topi-

llos en las pilas de paquetes que están por las parcelas, así como en cunetas de caminos, arroyos y regatos. La alerta de los agricultores va creciendo por la multiplicación de estos roedores, que perciben como de mayor tamaño que en otras campañas, y por el temor de que lo que hoy es abundancia acabe siendo una plaga incontrolable, coincidiendo con el comienzo de la sementera.

Según los avisos que agricultores han transmitido a ASAJA, municipios afectados en Burgos son Melgar de Fernamental, Palacios de Ríopisuerga, Arenillas de Ríopisuerga, Itero del Castillo, Valbonilla, Pedrosa del Príncipe, entre otros; en Palencia se agrupan en torno a dos zonas, en el sur, en torno a La Nava (Baquerín, Mazariegos, Castromocho, Abarca, Autillo de Campos, Villatoquite, Paredes de Nava, Castil de Vela, Villarramiel, Fuentes de Nava...),



Parcelas agujereadas por las huras de los topillos, un año más el mismo problema.

FOTO C.R.

y en la zona norte (Arconada, Marcilla, Osorno, Las Cabañas de Castilla, Villasabariego-Valde-Ucieza)...). También hay municipios de Valladolid afectados, como Gatón de Campos, e igualmente ocurre en la provincia de Zamora.

Ante esta situación, ASAJA ha pedido una reunión ur-

gente con la Administración para evaluar el problema, así como para que se informe sobre los controles, visitas realizadas a parcelas y conteos de población de topillos. Asimismo, ASAJA pide que se planifique un calendario de actuaciones para afrontar tanto la situación actual

como el previsible aumento de roedores, proyectando de antemano las medidas de urgencia que sean necesarias, principalmente quemas controladas (en concordancia con la Consejería de Medio Ambiente), así como labores o, excepcionalmente, el uso de rodenticidas.

El sector, expectante ante la nueva normativa sobre quema de rastrojos

ASAJA pide a la Junta la inminente aprobación de la orden, para que el agricultor pueda planificar las labores

C.R. / Redacción

A lo largo de estos meses ha venido trabajando para que con carácter de urgencia Castilla y León cuente a la vuelta del verano con una nueva normativa que permita quemas controladas de rastrojos. ASAJA confía en que esta orden se apruebe de forma inminente, para que el agricultor sepa a qué atenerse y pueda planificar adecuadamente la gestión de su explotación agrícola.

Desde ASAJA se han presentado varias alegaciones al borrador de orden, preparado de forma conjunta por la Dirección General PAC dependiente de la Consejería de Agricultu-

ra, y la DG Medio Natural, derivada de Medio Ambiente. Esta orden recogerá la excepcionalidad para poder quemar los rastrojos de cereal fuera de la época de peligro alto de incendio, así como las condiciones de obligado cumplimiento para el uso y control del fuego en los terrenos agrícolas y forestales. La idea de la administración es permitir la quema a partir del 1 de octubre, estableciendo un calendario por zonas en fechas fijas a lo largo de octubre y libre a partir de noviembre.

Desde ASAJA se pide que se suba el máximo de superficie (en principio marcado en un 25%), que se permitan las que-

mas libres desde el 1 de octubre y cualquier día de la semana, o al menos que se incluya el sábado, puesto que es un día hábil, y que sea suficiente contar con dos personas en el lugar, en vez de tres. También pide la OPA una racionalización de las condiciones que deben cumplir los cortafuegos.

Control de plagas

Vinculado a las quemas de rastrojos de cereal, la administración quiere poner en marcha un plan piloto durante los próximos cuatro años que permita evaluar el efecto real de la quema de rastrojos sobre el control de plagas. Es pues una ocasión



Las quemas debe efectuarse con las mayores precauciones.

FOTO C.R.

muy importante de corroborar la capacidad de este método tradicional para limpiar el campo e impedir el avance de enfermedades y plagas sin tener que

recorrir a productos químicos, cuya aplicación desmedida es a la larga mucho más perjudicial para el medio ambiente que las quemas.



Un buen trabajo mal premiado

Un verano más, una campaña más, los agricultores han recogido el fruto de todo un año. Meses de sementera, tratamientos, labores, seguimiento, siempre con preocupación, de cada una de sus parcelas. Culminan la cosecha satisfechos por los buenos rendimientos obtenidos, porque lo que quiere un buen profesional del campo es eso, trabajar bien y obtener una buena producción. Dolidos cuando comprueban la evolución de los precios del cereal en las lonjas, con caídas injustificadas, que ajustan hasta el límite la rentabilidad de la explotación.



DURAN DAYS

DEMOSTRACIÓN EN CAMPO

Recolección de forraje | Pulverización | Laboreo y siembra | Equipos para ganadería

16 y 17 de septiembre 2016 • Santervás de Campos - Valladolid
De 10:00 a 20:00 horas en horario continuado

PRESENTACIÓN DE LA
ROTOEMPACADORA
IMPRESS DE PÖTTINGER



Organiza:



Colaboran:

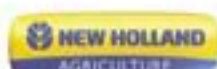

INFORMACIONES

Programa nacional apícola 2017-2019: más líneas de ayudas pero con el mismo presupuesto

En Castilla y León suman cerca de 250 los apicultores beneficiados cada convocatoria

C.R. / Redacción

El pasado 23 de junio el Comité de Gestión de OCM Única aprobaba el nuevo Plan Nacional de Medidas de Ayuda a la Apicultura para el periodo 2017-2019, financiado en un 50 por ciento con fondos comunitarios, que se complementan en igual cuantía por el Ministerio de Agricultura y las Comunidades Autónomas. En el cómputo total, serán 33,8 millones de euros los que se pongan a disposición de la apicultura española en el próximo trienio, es decir, 11,27 millones cada año, una cifra casi idéntica a la disponible en el anterior programa (11 millones €).

En Castilla y León, en el trienio anterior se han beneficiados de estas ayudas una media de 250 apicultores, que han recibido aproximadamente el 14 por ciento del presupuesto nacional.

Las novedades que presenta este Programa Nacional son:

- Se amplía la línea B, tradicionalmente de lucha contra la varroosis, a otras enfermedades y agresiones de las colmenas.
- Se implanta una nueva línea de ayudas, la línea H, con medidas dirigidas a mejorar la calidad de los productos apícolas con el objeto de explotar el potencial de los mismos en el



El programa está cofinanciado por Bruselas, Ministerio y Comunidades.

FOTO: C.R.

Presupuesto anual de las líneas de ayuda del Programa Nacional Apícola (€)

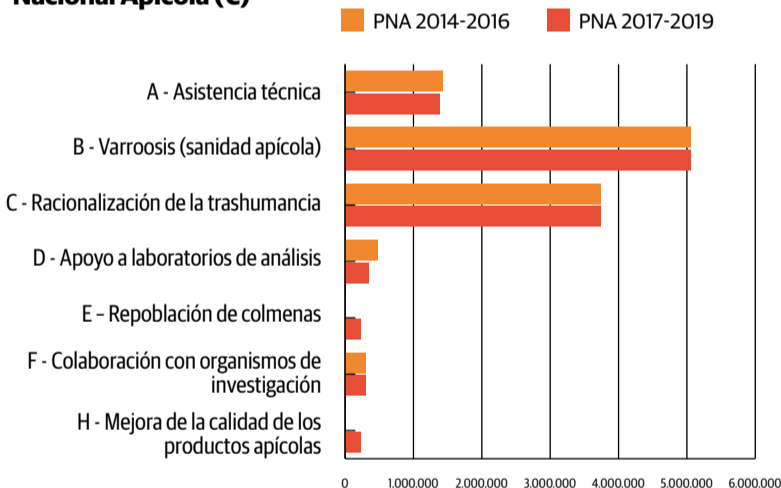

En Castilla y León las últimas convocatorias han supuesto

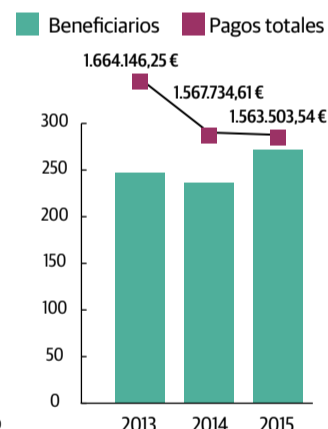

mercado. Esta medida está dirigida a agrupaciones de apicultores que acrediten una dimensión significativa expresada como volumen de miel producida y comercializada, pudiendo destinarse a la contratación de técnicos y especialistas para la información y asistencia técnica a los apicultores en materia de comercialización de los productos apícolas, a medidas de promoción de figuras de calidad de los productos apícolas y a sistemas de divulgación técnica a nivel de comercialización.

• Además, se vuelve a activar la línea E, que quedó excluida del último Programa, de ayuda a la repoblación de las colmenas, mediante la cual se permiten inversiones para la cría de reinas (núcleos de fecundación, incubadoras, material para inseminación artificial de reinas) y la adquisición y cría de reinas de razas autóctonas para reposición de bajas.

Al margen de estas novedades, el programa sigue manteniendo como líneas básicas las ayudas a la formación y asistencia técnica, racionalización de la trashumancia, medidas de apoyo a los laboratorios de análisis de los productos apícolas y la colaboración con organismos especializados en la realización de programas de investigación aplicada en el sector de la apicultura y de los productos procedentes de la apicultura.

Primeros resultados de la red de alerta de presencia de la avispa asiática

Los datos de Producción Agropecuaria apuntan que nuestra climatología hace de frontera natural, frenando la expansión

C.R. / Redacción

Desde hace meses se trabaja en Castilla y León para prevenir e impedir la expansión de la Vespa Velutina en la comunidad autónoma. La Dirección General de Producción Agropecuaria e Infraestructuras ha promovido una red de monitorización para conocer la presencia



e incidencia de esta especie, instaló esta primavera 112 trampas, en todas las zonas de riesgo (Palencia, Burgos y León, limítrofes con las ya declaradas); en Zamora por el límite con Galicia; en Salamanca por la posible entrada por Portugal, y en el resto de la comunidad a modo de centinela.

Según los datos oficiales del trampeo de

primavera, ofrecidos a finales de junio, se habían contabilizado cerca de 374 capturas, todas al norte de Burgos y noreste de Palencia, así como una aislada (ejemplar muerto que posiblemente llegara en un colmenar trashumante) en Soria. En principio, la administración considera que estos datos indicarían que nuestra climatología hace de frontera natural en la entrada de esta especie exótica invasora, que quedaría limitada a las zo-



Una de las trampas colocadas en Castilla y León.

FOTO: JCVL

nas señaladas. En estos meses de verano también se está haciendo un seguimiento para evitar la propagación del avispa asiática con la trashumancia. Hay 79 explotaciones que van de Castilla y León a Portugal, 83 que retornan de Portugal y 81 que llegan al norte de nuestra comunidad de Cantabria y Asturias.

El próximo periodo de monitorización comenzará el 15 de agosto y se extenderá hasta el 30 de noviembre. Las trampas se colocan a una altura aproximada de metro y medio, en un radio de cien metros alrededor de los apiarios. Contienen un líquido atrayente, que se renueva cada 15 días.

La Junta impulsa una Plataforma de Competitividad en el ovino y caprino paralela a la del vacuno

El objetivo es equilibrar y fortalecer los eslabones de la cadena de valor y propiciar la estabilidad en el sector

C.R. / Redacción

El sector lácteo del ovino y caprino en Castilla y León constituye uno de los motores de actividad económica en los núcleos rurales y un factor fundamental para fijar su población. Pese a la merma de las cabañas y al esfuerzo de adaptación de los ganaderos, se trata de un sector muy vulnerable, que acumula

pérdidas económicas. Lograr un reparto equitativo de beneficios entre los eslabones de la cadena de valor es el objetivo principal de la Plataforma de Competitividad impulsada por la Junta.

El pasado 4 de julio la consejera de Agricultura y Ganadería, Milagros Marcos, presentaba la nueva Plataforma de competitividad productiva del

sector ovino y caprino, similar a la puesta en marcha tiempo atrás para el sector del vacuno de leche. Cuatro son los retos por los que echa a andar esta Plataforma: rejuvenecer el sector; mejorar la fortaleza y el posicionamiento de los productores; conseguir una mayor competitividad e impulsar la comercialización.

Por ello, la Plataforma con-



Componentes de la plataforma auspiciada por la Consejería.

FOTO: ICAL

cita el acuerdo de todo el sector: la Junta de Castilla y León, las organizaciones profesionales agrarias; la Unión Regional de Cooperativas Agrarias de Castilla y León; el Consorcio de Promoción del Ovino; la Federación Castellano Leonesa de Industrias Lácteas; las seis agrupaciones que conforman

Ovigen, la Asociación de Selección de Mejora Genética de Ovino y Caprino; la distribución representada tanto por la Asociación de Supermercados de Castilla y León; la Asociación Española de Grandes Empresas de Distribución y la Asociación de Asadores de Lechazo de Castilla y León.

Esta nueva Plataforma contará con un presupuesto de 60 millones de euros, que permitirá la puesta en marcha de 36 medidas con un contenido marcadamente estructural que involucran a los tres eslabones más importantes de la cadena: ganaderos, industria, distribución.

Sector ganadero

Apoyo a la incorporación de jóvenes y a la modernización de las explotaciones; Fortalecimiento de las Organizaciones de Productores; Instrumento de estabilización de rentas de las explotaciones; Apoyo a la Mejora Genética; Apoyo a la mejora del nivel sanitario de las explotaciones ganaderas ovinas y caprinas; Medidas de apoyo a la regulación de la producción; Discriminación positiva al sector en las diferentes actuaciones de la Consejería; Planes de eficiencia productiva y energética de explotaciones ganaderas; Línea microcréditos y préstamos para el sector ganadero; Acuerdo con las Cooperativas, organizaciones de productores, organizaciones agrarias, etc.

Sector transformador

Facilitar/apoyar la transformación de la leche y carne de ovino y caprino; Plan de apoyo a la calidad de los productos lácteos y cárnicos; Acuerdos con la industria láctea; Acuerdos con la industria transformadora de carne de ovino y caprino; Línea de microcréditos y préstamos para el sector transformador.

Sector distribución / Comercialización

Acuerdos con la distribución; Acuerdos con la Asociación de Asadores de Lechazo de Castilla y León.

Equilibrio de la cadena de valor

Transparencia: Red Regional de explotaciones ganaderas de ovino y

60 millones de € para 36 medidas



caprino; Creación de un observatorio de precios del ovino y caprino; Desarrollo de la figura del Defensor de la cadena agroalimentaria; Etiquetado en origen.

Formación: Formación y asesoramiento a ganaderos e industriales del sector ovino y caprino (leche y carne).

Promoción e información: Promoción de certámenes y del consumo de leche, productos lácteos y consumo de carne de lechazo/cabrito en Castilla y León.

Investigación: Apoyo a la cooperación; I+D+i y actuaciones de transferencia y divulgación al sector.

Seguimiento y control de la cadena de valor: Plan de Control Oficial en la identificación del Sector ovino y caprino; Controles de la trazabilidad de productos derivados del ovino; Plan de control integral del equilibrio de la cadena de valor del sector ovino y caprino; Plan de control de la contratación en el sector lácteo, etc.

Castilla y León encabeza la producción nacional

En términos económicos, el sector de ovino de carne y leche en Castilla y León aporta en torno a 535 millones de euros a la Producción Final Agraria, el 10 % de la misma, y el 20 % de la producción animal.

Respecto a la producción de leche, de las explotaciones ovinas de Castilla y León salieron en el año 2015 un total de 275,5 millones de litros, que representan un 62 % del total nacional, lo que sitúa a la Comunidad como la primera del país.

En cuanto a la carne de ovino, en los mataderos de Castilla y León en el año 2014 se obtuvieron 28.673 toneladas que representan el 25 % de las 114.220 toneladas producidas en todo el territorio nacional, siendo líder también en este apartado. El 60 % de los corderos sacrificados en la Comunidad corresponden al tipo lechazo (menor de 7 kilos canal), situándose, igualmente, Castilla y León a la cabeza a nivel nacional, puesto que representan el 78 %

de todos los lechazos sacrificados en España.

Por otro lado, la potente industria quesera de Castilla y León se caracteriza por su producción altamente especializada y representa la tercera parte de la elaboración nacional, aunque en el caso de la producción de queso de oveja, la Comunidad produce el 70 % del total nacional. En cuanto al caprino que en 2015 produjeron en nuestra comunidad 25.802 toneladas de leche, que representa más del 7 % de la producción nacional. En leche de cabra no se cubre la demanda de las queseras de Castilla y León, que importan de otras regiones.

Las cooperativas concentran la oferta

El sector del ovino es uno de los subsectores ganaderos más cooperativizados, es decir, gran parte de su producción se comercializa a través de las cooperativas. El volumen comercializado por el sector ovino a través de las cooperativas de Casti-

lla y León asciende a 279 millones de euros, cifra que representa el 52 % de la facturación, lo que nos da una idea de su poder de concentración de la oferta. En Castilla y León existe la única Organización de Productores de Leche de ovino reconocida en España, el Consorcio de Promoción del Ovino. Igualmente y, aunque el sector caprino tienen un menor volumen de producción, se encuentra muy cooperativizado, con 8 cooperativas que concentran el 38 % de la producción de la comunidad.

Potencialidades y problemas

Entre las principales ventajas competitivas del sector está importante esfuerzo hecho en mejora genética, que ha permitido incrementar desde 2007 la producción anual por oveja en torno a un 50%. También el estatus sanitario de Castilla y León, libre de brucelosis, lo que permite libertad de movimientos de los animales. Además, hay que destacar la apuesta clara de nuestros ganaderos de ovino y caprino por explotaciones de futuro, con animales genéticamente muy mejorados y bienes de equipos de explotación que han contribuido a elevar el nivel de tecnificación de nuestro sector ovino y caprino. No obstante y a pesar de ese esfuerzo realizado, la Consejería reconoce que "es consciente de la vulnerabilidad de este sector". Así, la administración constata que paralela a la evolución negativa experimentada durante los últimos años en los censos ovinos y caprinos tanto a nivel nacional como regional, los precios de la carne y de la leche ovina y caprina están registrando la misma tónica, con descensos en el precio del lechazo, durante el último año, en torno al 13% y en la leche de oveja el 10 % y el 16 % en la de cabra.

INFORMACIONES

Pendiente el reparto de ayudas UE para reducir la producción láctea

ASAJA pide a Junta y Ministerio aporten presupuesto propio



Reunión de Ministerio y sector lácteo para analizar el último paquete de medidas presentado por la Comisión Europea.

FOTO: C.R.

C.R. / Redacción

En julio aprobaba el consejo de Ministros de Agricultura de la Unión Europea, a propuesta del comisario de Agricultura Phil Hogan, un paquete de medidas para afrontar la crisis del sector del vacuno de leche en los 28 países.

Días después, el ministerio de Agricultura convocó a las principales organizaciones profesionales agrarias para plantear la forma de llevarlo a cabo este reparto en nuestro país. En principio, la ayuda a la reducción de la producción láctea se materializará en tres meses y se hará comparando

con el mismo periodo del año anterior, percibiendo el ganadero una ayuda que inicialmente será de 14 céntimos de euro por cada litro reducido. Contra lo que ha pedido ASAJA, no aportarán fondos propios ni el Estado ni la Junta.

ASAJA considera acertado promover un programa voluntario de reducción de la producción y echa en falta que esto no pudiera ser compatible con un "programa voluntario e incentivado de cese definitivo de la actividad" para aquellas explotaciones menos viables o a las que la industria láctea ha dejado de recoger la producción. También entiende la

OPA que es necesario atender a otros sectores -además del lácteo de vaca, oveja y cabra- que están atravesando también una situación muy complicada, como el cunícola.

Además, ASAJA ha pedido a Junta y ministerio que firmen un convenio con la banca comercial para dar préstamos al sector lácteo, fuertemente descapitalizado, y que subvencionen en todo o en gran parte los costes financieros. Sin financiación externa, muchas explotaciones irán cerrando en un goteo constante, y lo que es más grave, una gran parte de las que peor están aguantando, son las mejor dimensionadas.

Los ganaderos, desprotegidos

Aunque el problema es general en toda Europa, ASAJA considera que los ganaderos españoles, y por extensión los de Castilla y León, son de los más desprotegidos de toda Europa en sus relaciones con la industria láctea y con la distribución, a pesar del esfuerzo del Gobierno en los últimos años promulgando una normativa sobre la cadena alimentaria pionera, pero por ahora poco efectiva. Además, no existen mecanismos para identificar el origen de la leche que se produce en nuestro país, y el consumidor no se implica lo suficiente con los productos locales. Así, al problema de los bajos precios, se suma el abuso de ciertas industrias y operadores lácteos que llevan varios meses comprando leche por debajo de los veinte céntimos de euro el litro, lo que provoca distorsión y competencia desleal en el mercado. Esta práctica, en opinión de ASAJA, no debería de estar permitida.

Reposición de ganado por sacrificio

■ La Consejería ha convocado las ayudas a la compra de ganado bovino, ovino y caprino para reposición como consecuencia del sacrificio en programas sanitarios oficiales. Podrán ser beneficiarios de las subvenciones las personas físicas o jurídicas y las comunidades de bienes, titulares de explotaciones de reproducción de ganado bovino, ovino y caprino ubicadas en la Comunidad de Castilla y León, que adquieran animales destinados a la reposición de los animales sacrificados en aplicación de programas sanitarios oficiales de enfermedades de los rumiantes. Estas ayudas tienen como finalidad incrementar y apoyar la competitividad de la ganadería como actividad central de las zonas rurales, facilitar el mantenimiento en dichas zonas y conservar y mejorar el medio ambiente. El plazo de presentación de solicitudes finaliza el 30 de septiembre de 2016.

Ayudas a vacunas frente lengua azul

■ Hasta el 31 de agosto pueden pedirse las ayudas destinadas a compensar los costes de las actuaciones de lucha frente a la lengua azul en Castilla y León, y en concreto la vacunación obligatoria. Estas ayudas han de solicitarse a través de ADS reconocidas por la Dirección General de Producción Agropecuaria e Infraestructuras Agrarias e inscritas en el registro nacional de ADS y explotaciones ganaderas.

Medio Ambiente reduce la demora en el pago compensatorio de los daños del lobo al sur del Duero

ASAJA insiste en la necesidad de regular el creciente número de cánidos

C.R. / Redacción

Tal y como se comprometió el consejero de Fomento y Medio Ambiente, Juan Carlos Suárez-Quíñones, se han iniciado los pagos compensatorios derivados de los daños producidos por los ataques de lobos a la ganadería en las explotaciones de la zona de protección del sur del Duero de Castilla y León. Hasta el pasado mes de mayo, estos pagos se demoraban hasta once y doce meses, sin embargo, tras la publicación del seguro suscrito a cargo de la Junta, el pago al ganadero se está realizando en una media inferior al mes. ASAJA ha valorado este esfuerzo por agilizar los pagos,

Proteger la ganadería extensiva

ASAJA sigue insistiendo en la necesidad de regular el número de lobos en Castilla y León, puesto que las estadísticas prueban el avance de las poblaciones y su extensión por todo el territorio, incluidas áreas en las que no estaba presente, lo que multiplica el número de ataques y hace la vida imposible a los ganaderos. En este sentido, se está trabajando para que aunque haya zonas en las que no sea especie cinegética, sí pueda ser gestionada de forma adecuada, para que no colonice territorios donde hay ganadería extensiva.



y pide que sea extensivo a todos los casos.

Con esta medida, Suárez-Quíñones atiende las peticiones de ASAJA y de los afectados por los ataques de lobo, ya que el principal objetivo del Plan de Conservación y Gestión del Lobo se centra en lograr la compatibilización de este animal con la ganadería extensiva. Además, esta medida irá acompañada de otras que permitan reducir los daños reiterados a determinadas explotaciones, como es el asesoramiento en medidas preventivas, cerramientos voluntarios financiados, entrega de perros mastines, y si es necesario, control de las poblaciones locales de lobos.



Esta publicación cuenta con financiación de la Consejería de Agricultura y Ganadería de la Junta de Castilla y León



Junta de Castilla y León

SEGURO DE EXPLOTACIÓN

PARA SALVAGUARDAR LA SEGURIDAD DE TU MEDIO DE VIDA Y EL DE LOS TUYOS

PARA MÁS INFORMACIÓN

ÁVILA	920 100 857
BURGOS	947 244 247
LEÓN	987 245 231
PALENCIA	979 752 344
SALAMANCA	923 190 720
SEGOVIA	921 430 657
SORIA	975 228 539
VALLADOLID	983 203 371
ZAMORA	980 532 154
CASTILLA Y LEÓN	983 472 350

www.asajacyl.com - www.asegasa.com



INFORMACIONES



Las conclusiones de más de 20 años de investigaciones confirman la seguridad de estos cultivos.

FOTO: C.R.

Más de un centenar de premios Nobel se manifiestan a favor de los cultivos transgénicos

ASAJA apoya el paso dado por la comunidad científica

C.R. / Redacción

Más de un centenar de premios Nobel pertenecientes a la comunidad científica internacional, (entre biólogos, físicos, químicos y por supuesto médicos) se han manifestado públicamente a favor de los cultivos transgénicos y piden a Greenpeace que cese en su bloqueo a estos cultivos. Desde ASAJA acogemos con satisfacción esta toma de postura de la comunidad científica internacional y nos sumamos a la petición para que las organizaciones ecologistas reconozcan la inocuidad de estos cultivos y los dirigentes europeos abandonen su juego de doble moral de importar transgénicos pero no permitir producirlos.

En ASAJA siempre hemos defendido que fueran los criterios estrictamente científicos, y no los políticos o de otro tipo, los que primarían en las decisiones de nuestros dirigentes sobre la producción y comercialización de productos transgénicos. Y ahora, las conclusiones de más de 20 años de investigaciones confirman que “los cultivos transgénicos son seguros”, según confirma la experiencia y el centenar de científicos que suscriben la carta abierta.

Las semillas transgénicas o procedentes de Organismos

Genéticamente Modificados (OGM) se obtienen incorporando genes de mejora de la semilla de la que derivan y este proceso básicamente es el mismo que el de la mejora clásica, pero más rápido y preciso. Además estas variedades han venido a solucionar problemas de plagas y enfermedades de cultivos y su empleo ha supuesto una disminución en el uso de insecticidas o en otros casos de agua, por lo que su producción conlleva una reducción

Libertad de elección

Desde ASAJA apostamos por la biotecnología como alternativa y, sin tratar de imponer nada a nadie, defendemos la capacidad de elección de los agricultores europeos para desarrollar el tipo de agricultura que deseen (ecológica, tradicional o transgénica) porque finalmente será el mercado en función de la demanda, el que orientará las producciones.

de costes y un beneficio ambiental.

Sin embargo, en el territorio de la UE los recelos a este tipo de cultivos han sido constantes e incluso se da una situación paradójica y a la vez muy injusta para los productores. La legislación comunitaria es tremendamente restrictiva en cuanto a la autorización de producción de variedades transgénicas (que deben ser, primero, autorizadas por Bruselas, y después, permitido su cultivo en cada país miembro), pero estas limitaciones chocan abiertamente con la permisividad de esas mismas autoridades comunitarias a la hora de consentir que lleguen al mercado comunitario producciones transgénicas de cualquier parte de mundo (Estados Unidos, Argentina, Brasil, Canadá, India o China).

En suma, la legislación de la UE en esta materia penaliza a los agricultores europeos, que tienen que competir en los mercados internacionales teniendo en sus manos menos herramientas para producir más y a menor coste, pero tampoco protege a nuestros consumidores, ya que permite la entrada de productos de Terceros Países, que no siempre se producen con las mismas garantías que los comunitarios.

LONJAS

Buen ánimo en patata

Andrés Villayandre

La recolección de patata se está generalizando en Castilla y León, después de haberse iniciado a mediados de julio, y las perspectivas son bastante halagüeñas, con buenos precios y producciones altas, con rendimientos medios de 45 toneladas por hectárea. Además, no se prevé una saturación del mercado, ya que las condiciones meteorológicas obligaron a realizar la plantación en distintos momentos en las zonas productoras de la región por lo que el arranque se va realizar de una manera escalonada. Esta campaña se han plantado en Castilla y León 19.882 hectáreas de patata, que son 1.055 más que la anterior.

La escasez de patata temprana en Europa es la responsable de los precios altos que se han

pagado a las comunidades autónomas del sur de España y que se están llegando a Castilla y León con el comienzo del arranque. Ya comenzó a cotizar la patata Jaerla en Valladolid, arrancando con 30 céntimos por kilo, que supone un precio un 66 por ciento más alto que en las mismas fechas del año pasado.

La única incógnita que se plantea este año es la repercusión que pueda tener el Brexit en las exportaciones hacia el Reino Unido, que seguramente serán más complicadas y aunque Castilla y León no es de las principales zonas exportadoras se puede ver afectada por la producción de otras comunidades autónomas que sí lo son y tienen que buscar vender la patata que no pueda no ir a este país.

AGRICULTURA (€/100 kg.)

Semana/tendencia	TRIGO				CEBADA				CENTENO			
	28ª	29ª	30ª	T.	28ª	29ª	30ª	T.	28ª	29ª	30ª	T.
Avila	14,80	14,70	14,50	-	14,10	14,00	13,80	-	14,10	13,90	13,40	-
Burgos	14,50	14,40	14,30	-	13,70	13,50	13,50	-	13,20	13,20	13,00	-
Leon	14,50	14,40	14,40	-	13,20	13,20	13,20	-	13,00	13,00	12,50	-
Palencia	14,60	14,50	14,20	-	13,82	13,70	13,22	-	14,10	13,90	13,80	-
Salamanca	15,80	15,00	15,00	-	14,50	14,40	14,40	-	14,50	14,20	13,80	-
Segovia	14,50	14,30	14,10	-	13,70	13,50	13,30	-	13,20	12,90	12,60	-
Soria	15,00	14,80	14,60	-	14,20	13,90	13,70	-	14,40	14,00	13,80	-
Valladolid	14,50	14,20	14,20	-	13,80	13,50	13,50	-	13,15	13,00	12,70	-
Zamora					13,50	13,40	13,30	-				

Semana/tendencia	AVENA				MAÍZ				ALFALFA			
	28ª	29ª	30ª	T.	28ª	29ª	30ª	T.	28ª	29ª	30ª	T.
Avila	15,80	15,50	15,50	-					14,00	13,80	14,20	+
Burgos	15,00	13,80	13,50	-					12,60	12,60	12,60	=
Leon	13,80	13,50	13,20	-	15,60	15,60	15,60	=	13,30	13,30	13,30	=
Palencia	15,80	15,40	15,10	-					13,30	13,30	13,30	=
Salamanca	14,00	13,90	13,90	-	17,00	16,90	16,70	-	14,70	14,70	14,80	+
Segovia	15,00	14,80	14,00	-								
Soria	16,20	15,90	15,80	-					12,60	12,60	12,60	=
Valladolid	13,90	13,50	13,50	-	16,45	16,13	16,13	-	13,40	13,40	13,40	=
Zamora			13,70	+	15,90	15,90	15,80	-	13,20	13,20	13,20	=

OVINO (€/kg. p.v.)

Fecha/tendencia	MEDINA DEL CAMPO				ZAMORA			
	17-jul	24-jul	31-jul	T.	20-jul	27-jul	03-ago	T.
Lechazos 10-12 kg	4,75	4,75	4,75	=	4,00	4,20	4,20	+
Lechazos 12-15 kg	4,65	4,65	4,65	=	3,50	3,70	3,70	+
Corderos 15-19 kg	4,05	4,05	4,05	=	2,50	2,70	2,70	+
Corderos 19-23 kg								
Corderos 23-25 kg					2,45	2,65	2,65	+

*el precio que aparece en Medina del Campo es el valor medio de las cotizaciones.

VACUNO (€/kg. canal)

Fecha/tendencia	SALAMANCA				LERMA			
	18-jul	25-jul	01-ago	T.	06-jul	20-jul	03-ago	T.
Añojo extra	3,60	3,60	3,60	=	3,70	3,70	3,70	=
Añojo primera	3,41	3,41	3,41	=	3,55	3,55	3,55	=
Vaca extra	3,01	3,01	3,01	=	3,20	3,20	3,00	-
Vaca primera	2,37	2,34	2,34	-	2,70	2,70	2,70	=
Ternera extra	3,82	3,82	3,82	=	3,75	3,75	3,75	=
Ternera primera	3,73	3,73	3,73	=	3,65	3,65	3,65	=
Toros primera	1,77	1,77	1,77	=				
Tern. Carne blanca					4,80	4,80	4,80	=
Tern. Carne rosada					3,80	3,80	3,80	=

PORCINO (€/kg. p.v.)

Fecha/tendencia	SEGOVIA				ZAMORA			
	21-jul	28-jul	04-ago	T.	20-jul	27-jul	03-ago	T.
Cerdo Selecto	1,34	1,34	1,34	=	1,33	1,34	1,34	+
Cerdo Normal	1,33	1,33	1,33	=	1,32	1,32	1,32	=
Cerdo graso	1,38	1,38	1,38	=	1,33	1,34	1,34	+
Lechones	2,00	2,00	1,90	-	1,80	1,80	1,75	-
Cerda desvieje	0,60	0,60	0,60	=	0,62	0,62	0,62	=

VIII CONCURSO DE FOTOGRAFÍA

Mi pueblo, mi gente

1. El objetivo de este concurso es que los más jóvenes muestren en fotografías diferentes aspectos de los pueblos en los que residen o veranean. Queremos que los jóvenes capten esas imágenes de los campos y pueblos de Castilla y León, reflejando tanto a los paisajes como a las personas que en esos espacios viven y trabajan.

2. Se admitirán tanto fotografías sueltas como colecciones de fotografías. Pueden enviarse las fotos tanto en papel como en formato digital, por correo electrónico (en caso de que sean digitales, se pide que tengan una buena calidad, para que puedan ser reproducidas posteriormente en nuestro periódico).

3. Podrán concursar chicos y chicas que tengan entre 13 y 17 años de edad.

4. El fallo del concurso se dará a conocer en el número de octubre del periódico Campo Regional, en el que se reproducirán los mejores trabajos.

5. Premios:

- Un premio único de 180 euros
- Dos accésit de 120 euros

Las fotos, junto con el nombre, dirección, edad y teléfono del concursante, hay que enviarlas antes del lunes 12 de septiembre de 2015 a ASAJA de Castilla y León / Concurso de Fotografía. Calle Hípica, n 1, entreplanta. Valladolid - 47.007. En caso de que se envíen las fotografías por correo electrónico, igualmente hay que indicar el nombre, dirección, edad y teléfono del concursante, junto a las imágenes a concurso, a la dirección camporegional@asajacyl.com.

XVIII CONCURSO DE PINTURA INFANTIL

Así es mi pueblo

1. Los trabajos mostrarán el día a día de los campos y pueblos de Castilla y León, ya sean motivos agrarios y ganadero o bien cualquier otro aspecto cotidiano de la vida rural.

2. La técnica será libre, admitiéndose cualquier tipo de dibujo, pintura o técnicas como el collage u otras. El soporte elegido será papel o cartón con las medidas de un A4 (un folio normal).

3. Se establecen tres categorías. La primera será para niños y niñas de hasta 5 años; la segunda de 6 a 9 años, y la tercera de 10 a 13 años de edad.

4. El fallo del concurso se dará a conocer en el número de octubre del periódico Campo Regional, en el que se reproducirán los mejores trabajos.

5. Premios

Hasta 6 años

- 1 Tablet educativo y material de pintura
- 2 Juegos, material de pintura y libros

De 7 a 9 años

- 1 Tablet Wifi 16 gb y material de pintura
- 2 Juegos, material de pintura y libros

De 10 a 12 años

- 1 Tablet Wifi 16 gb y material de pintura
- 2 Juegos, material de pintura y libros

Los trabajos, junto con el nombre, dirección, edad y teléfono del concursante, hay que enviarlos antes del lunes 12 de septiembre de 2015 a ASAJA de Castilla y León / Concurso de Pintura. Calle Hípica, n 1, entreplanta. Valladolid - 47.007.

ORGANIZA:



COLABORA:



FUNDACIÓN VILLALAR
CASTILLA Y LEÓN

*¡Puedes ganar
Una tablet!*

**¡No te olvides de
mandar tus trabajos
antes del 12 de
septiembre!
Recuerda que
se enviará un
detalle a todos los
participantes.**

Nota: los trabajos presentados podrán ser reproducidos (debidamente firmados) en el periódico o en la web, facebook y twitter de ASAJA Castilla y León.

BARÓMETRO SOCYL

RESULTADOS DEL PRIMER BARÓMETRO SOCYL CENTRADO EN LO QUE OPINAN LOS HABITANTES DE LOS PUEBLOS DE CASTILLA Y LEÓN SOBRE SU SITUACIÓN Y PROBLEMAS

Despoblación, servicios, modelo económico, desempleo e infraestructuras, los 5 problemas principales del medio rural

La despoblación y el envejecimiento es el problema número uno del medio rural. Así lo consideran los propios habitantes de las zonas rurales, que subrayan también carencias en la prestación de servicios socio-sanitarios y educativos, la ineficiencia del modelo económico productivo, el desempleo y las infraestructuras. Así lo apunta una reciente encuesta centrada en las opiniones y percepciones económicas, políticas y sociales de los habitantes de los pueblos de Castilla y León.



C.R. / Redacción

El pasado mes de junio se presentaban los resultados del 'Barómetro SOCYL' centrado en el medio rural de la Comunidad Autónoma. Se trata de una amplia encuesta, desarrollada por la Asociación Profesional de Sociología de Castilla y León, que presta especial atención a los municipios del medio rural de la Comunidad, es decir, aquellos que tienen menos de 10.000 habitantes.

Las preguntas, realizadas a una muestra representativa la primavera pasada, revela las opiniones y percepciones económicas, políticas y sociales de los habitantes de las áreas rurales de la Comunidad Autónoma, así como en qué difieren sus puntos de vista de los de la población urbana. A continuación se desgranar las principales respuestas.



MÁS DE 10.000 HABITANTES DE 2.000 A 10.000 HABITANTES MENOS DE 2.000 HABITANTES

¿Dónde se vive mejor, en pueblos o ciudades?

La percepción de los ciudadanos respecto a dónde se vive mejor en Castilla y León varía en función del hábitat de residencia. Los residentes en el medio rural (poblaciones de hasta 10.000 habitantes) consideran que se vive mejor en los pueblos de tamaño inferior a 2.000 habitantes. Mientras que los residentes en el medio urbano consideran que se vive mejor en las localidades que superan los 10.000 habitantes.

El 45,6% de los residentes de los municipios inferiores a 2.000 habitantes creen que se vive mejor en las localidades más pequeñas. Siendo un 24,2% los que opinan que se vive mejor en los pueblos grandes y un 20,1% en las ciudades.

Aquellos que residen en los municipios entre 2.001 y 10.000 habitantes entienden, al igual que en el caso anterior, que se vive mejor en los pueblos pequeños (43,8%), mientras que un 28,6% cree que es en los pueblos grandes y un 20% cree en los municipios de más de 10.000 habitantes.

Por su parte, los residentes en los municipios superiores a los 10.000 habitantes cree que las ciudades es el mejor sitio para vivir (46,9%), seguido de los pueblos más pequeños (26,5%) y en último lugar los pueblos grandes (18,5%).

Percepción de calidad de vida según tamaño municipal (Dónde se vive mejor)

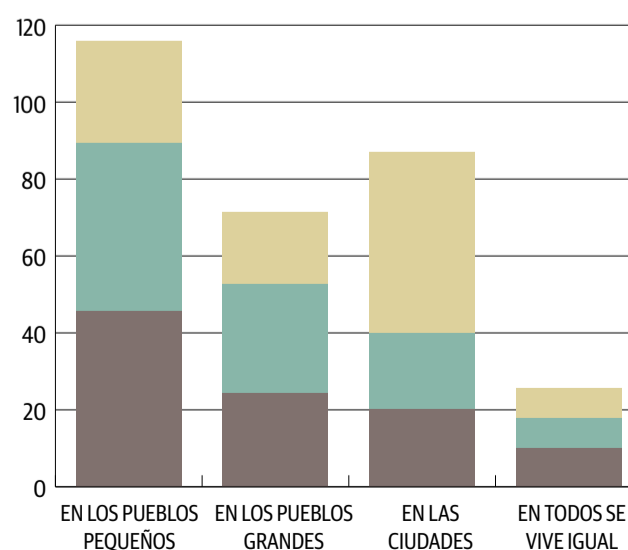

El 44% vive en un núcleo rural

Según los datos del último Padrón (2015), el 44,19% de los castellanos y leoneses (1.092.487) reside en localidades menores de 10.000 habitantes. Asimismo, de los 2.248 municipios existentes en Castilla y León, tan sólo 23 superan los 10.000 habitantes. El Barómetro SOCYL tiene presente esa diversidad del medio rural, por lo que el diseño de la muestra y los posteriores análisis establecen dos tipos de categorías dentro de las áreas rurales: municipios de menos de 2.000 habitantes y aquellos cuya población se sitúa entre los 2.001 y 10.000.

BARÓMETRO SOCYL

¿Todas las provincias reciben el mismo trato?

Los habitantes del medio rural, al igual que los del urbano, consideran mayoritariamente que existe un trato desigual a las provincias por parte de la Junta de Castilla y León. Los habitantes de las poblaciones de menos de 2.000 habitantes y las de más de 10.000 coinciden al considerar a Soria, Zamora y León como las provincias más perjudicadas por el supuesto trato desigual de la junta.

Por su parte, los habitantes de las localidades entre 2.001 y 10.000 habitantes, entienden que las provincias más perjudicadas son Soria (38,3%), León (21,3%) y Ávila (14,9%). Zamora y Palencia aparecen en cuarto lugar con el mismo porcentaje (10,6%).

Provincias más perjudicadas por el supuesto trato desigual de la Junta CyL

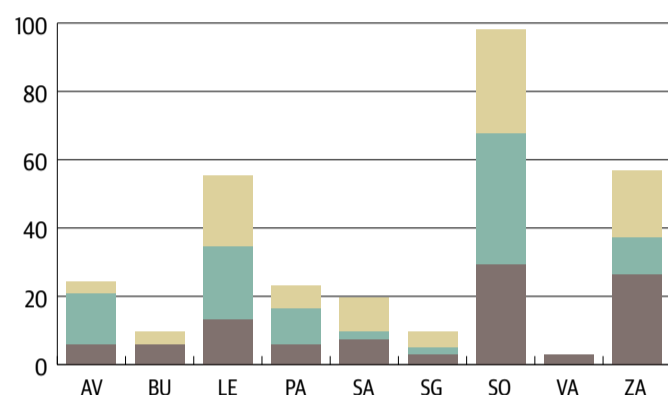

¿Son suficientes las medidas para frenar envejecimiento y despoblación?

En el caso concreto de la situación demográfica -aunque es valorada de forma negativa por el conjunto de los castellanos y leoneses- debemos señalar que **las políticas relacionadas con el envejecimiento de la población son percibidas de forma más negativa** por el conjunto de los castellanos y leoneses que residen en las zonas rurales.

Valoración de las políticas en materia de envejecimiento llevadas a cabo por el gobierno de CyL

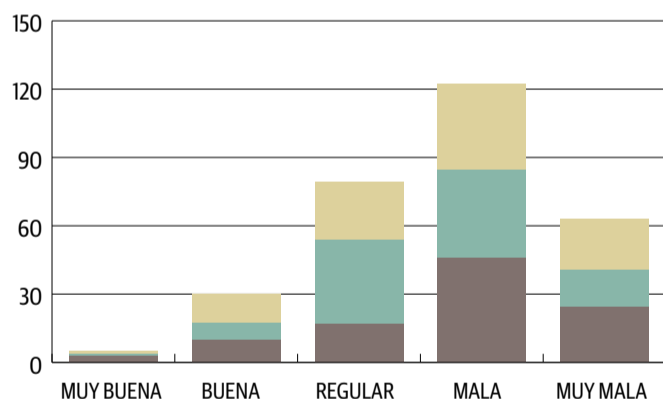

¿Hay sentimiento de pertenencia a Castilla y León?

Existe una correlación en relación al sentimiento de orgullo hacia la pertenencia a la comunidad de Castilla y León y el hábitat de residencia: cuanto menor es el tamaño del municipio, mayor es el orgullo de ser castellano y leonés.

Nivel de orgullo comunitario según tamaño municipal

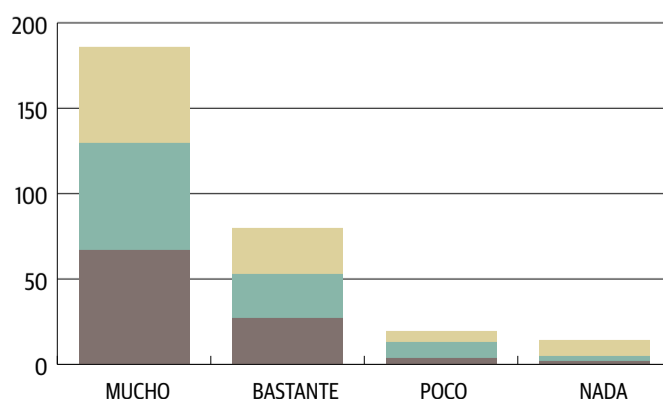

¿Cómo califica a la situación económica de Castilla y León?

La mayoría de los habitantes de las zonas rurales califican como regular la situación económica de Castilla y León. Así, un 50,6% de los residentes en pueblos inferiores a 2.000 habitantes consideran como regular la situación económica, un 44,2% afirman que es mala o muy mala. La percepción de la situación económica para los residentes de los municipios rurales de mayor tamaño (2.001-10.000 habitantes) es aún más pesimista: un 43,1% de ellos la describe como regular, un 51,4% como mala o muy mala.

Calificación de la situación económica de CyL según tamaño municipal

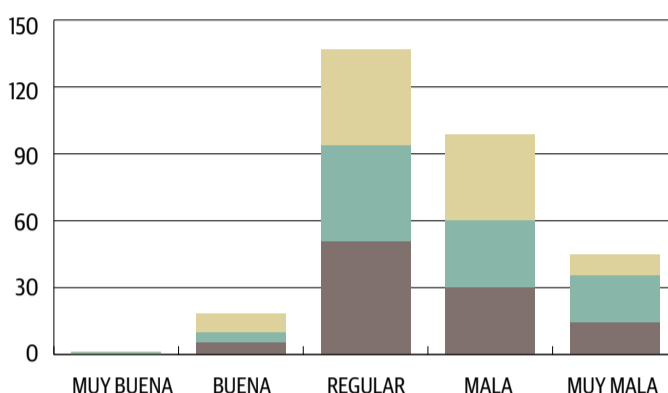

¿Cómo se percibe el trabajo de las Diputaciones Provinciales?

Un 41,2% de los residentes de las localidades inferiores a los 2.000 habitantes considera que las decisiones de la Diputación Provincial les influyen poco o nada en su vida diaria; mientras que en los municipios entre 2.001 y 10.000 habitantes el porcentaje es de un 49%. En las poblaciones con más de 10.000 habitantes el porcentaje sube al 69,7%.

¿Cómo se percibe el trabajo de las Diputaciones Provinciales? (Nivel de influencia)

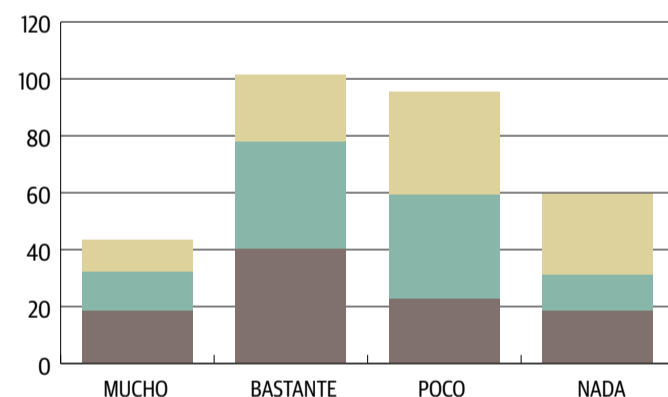

¿Cuáles son los principales problemas de las zonas rurales?

Los principales problemas de las zonas rurales de la Comunidad son, en opinión del conjunto de los castellanos y leoneses: la prestación de los servicios socio-sanitarios y educativos (81%), la situación demográfica (70,33%), el modelo económico productivo (49,2%), el desempleo (44,5%) y las infraestructuras (36,4%).

Sin embargo, los propios habitantes de las zonas rurales consideran que el problema número uno del medio rural es la despoblación, dejando en segundo lugar la prestación de servicios socio-sanitarios y educativos, el modelo económico productivo, el desempleo y, más atrás, las infraestructuras (21,7%). Además, en el ámbito rural disminuyen la desafección política y la preocupación por la corrupción.

Principales problemas de las zonas rurales de Castilla y León

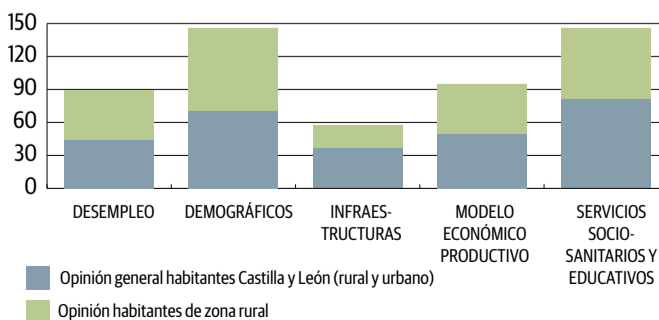

ÁNGEL MARTÍN. PRESIDENTE DE LA ASOCIACIÓN PROFESIONAL DE SOCIOLOGÍA DE CYL



FOTO: AGENCIA ICAI

“Castilla y León se rindió demasiado pronto ante el tema de la despoblación”

La encuesta apunta a que la preocupación número uno de los habitantes de los pueblos es la despoblación. ¿Es ya un problema inevitable?

Las proyecciones de población se anticipan a muchos años vista. Esto se sabe desde hace décadas, los sociólogos lo apuntábamos y hemos sido ninguneados. Algunos pensaban que lo mejor era ocultarlo y que así no iba a pasar nada. Pienso que Castilla y León se rindió pronto ante este problema, no se ha afrontado el problema y se ha hecho cada vez más grande.

Sorprende el dato de que muchos, incluso de los pueblos, no perciben que les atañan las decisiones de las diputaciones.

Sí, es un dato revelador, que apunta que o bien no se está haciendo lo correcto, o bien no está siendo percibido lo que hacen por parte de la población, y no solo los de las ciudades, sino también de los pueblos.

Los resultados de una encuesta, ¿sirven para algo?

El primer paso es descubrir y reconocer nuestras carencias; a partir de ahí se pueden tomar medidas. Muchas veces los políticos se basan en percepciones de gente que tienen alrededor, en los despachos, e incluso de las redes sociales, pero no en datos reales y empíricos, porque no se pregunta a la gente de la calle. No puedes legislar sin tener en cuenta las verdaderas necesidades de los habitantes del medio rural.

En el mundo de Internet ¿las administraciones pueden todavía esconder datos?

No es tan fácil acceder a datos, pese a que se hable tanto de transparencia. Y todavía más difícil es conocer datos de resultados, saber cómo se han desarrollado programas o medidas políticas y qué éxito o errores han tenido.

PROVINCIAS

ÁVILA

Apoyo para los ganaderos de La Aliseda de Tormes, afectados por un vacío sanitario

ASAJA alerta del drama que supone el sacrificio de la totalidad de las reses para un municipio en el que la ganadería es la principal actividad

ASAJA-Ávila

La Asociación Agraria Jóvenes Agricultores (ASAJA) de Ávila ha reclamado el apoyo de las administraciones para paliar el vacío sanitario al que se enfrentan los seis ganaderos de La Aliseda de Tormes, lo que en la práctica supone el sacrificio obligatorio de la totalidad de las reses de ganado vacuno, en el marco del Programa Nacional de Erradicación de Tuberculosis Bovina. Una situación dramática para los ganaderos del municipio abulense y sus familias, que además pone en jaque la principal actividad económica de la localidad, lamenta la organización profesional agraria, que trabaja de forma constructiva para apoyar a los afectados.

Así, ASAJA-Ávila ha instado a la Consejería de Agricultura y Ganadería a agilizar el pago de las indemnizaciones compensatorias a los ganaderos, acelerar lo máximo posible la depuración y controles que sean necesarios en la solicitud de ayudas PAC 2016 para que los ganaderos de la localidad no vean paralizados sus cobros a partir del 16 de octubre -fecha en la que la Co-



ASAJA trabaja de forma constructiva para apoyar a los afectados.

FOTO C.R.

misión Europea permite realizar los primeros pagos a los estados miembros-, así como que se apoye económicamente al municipio para acometer la mejora de infraestructuras ganaderas como la construcción de cercados, mangas de manejo o lazaretos en las superficies pastables de aprovechamiento común y mejorar así su bioseguridad.

Además, ASAJA-Ávila ha

reclamado a la Consejería de Agricultura y Ganadería la mayor coordinación posible con la Consejería de Fomento y Medio Ambiente, ya que el control de la fauna como posible portadora y reservorio del bacilo tuberculoso se hace imprescindible. Por eso, la organización profesional agraria ha reclamado al consejero de Fomento y Medio Ambiente, Juan Carlos Suá-

rez-Quñones, que a la mayor celeridad se tramite la autorización para organizar en el municipio monterías y batidas que disminuyan la población de jabalíes, ciervos y corzos como posibles reservorios difusores de tuberculosis, y se autoricen labores de mantenimiento de pastos como los desbroces y las quemadas controladas.

Asimismo, ASAJA considera muy conveniente la coordinación de todas estas actuaciones con el Ayuntamiento de la localidad y la Diputación Provincial de Ávila, con el fin de ser lo más eficaces y diligentes posible.

La organización profesional agraria considera que no se puede abandonar a su suerte a la totalidad de los ganaderos existentes en la actualidad en la localidad, por lo que es necesario un seguimiento y coordinación entre todas las administraciones.

ASAJA ya ha manifestado a todas las administraciones implicadas que de nada serviría para erradicar la enfermedad el sacrificar todas las vacas del municipio si no se acompaña de otras medidas sobre la fauna y el medio ambiente del municipio.

ÁVILA

ASAJA-Ávila impartirá un nuevo curso online de Incorporación, en septiembre

ASAJA-Ávila

Los servicios técnicos de la Asociación Agraria Jóvenes Agricultores (ASAJA) de Ávila impartirán un nuevo Curso de Incorporación a la Empresa Agraria (CIEA). Se trata de una formación íntegramente online que dará comienzo en septiembre. El plazo de inscripción se encuentra abierto.

El curso está destinado a personas mayores de 16 años siendo la formación totalmente online. Está impartido por los servicios técnicos de ASAJA, como entidad colaboradora homologada por la Consejería de Agricultura y Ganadería de la Junta de Castilla y León. Una vez completado y superado el curso, la Junta expide el correspondiente diploma oficial.

ASAJA recuerda que el Curso de Incorporación a la Empresa Agraria es imprescindible para que los jóvenes agricultores y ganaderos puedan acceder a las ayudas de primera instalación, así como para los planes de mejora de explotaciones si no se tiene la experiencia mínima exigida, de cinco años.

Para más información e inscripciones, contactar con ASAJA de Ávila en el e-mail asaja@asajaavila.com o en el número de teléfono 920 100 857.

ÁVILA

Los lobos matan un ternero en Villatoro

ASAJA-Ávila demanda una vez más que se autorice un nuevo control poblacional ante la presión asfixiante de los cánidos

ASAJA-Ávila

Los lobos han vuelto a atacar en julio a la cabaña ganadera de la provincia. Se ha registrado un nuevo ataque en Villatoro que se ha saldado con la muerte de un ternero, según han certificado los agentes medioambientales de la Junta de Castilla y León. Debido a que el número de ataques de lobo al ganado se está incrementando y son cuantiosas las pérdidas para los ganaderos, la Asociación Agraria

Jóvenes Agricultores (ASAJA) de Ávila insiste en la necesidad de autorizar de forma inmediata un nuevo control poblacional en la provincia. En este los lobos han matado un ternero de cinco días de edad, al que devoraron los cuartos traseros.

Pese al control poblacional que se ejecutó a principios de este año en la provincia de Ávila, los lobos siguen ejerciendo una presión asfixiante a la cabaña ganadera, con ataques diarios en diferentes comuni-

dades y generando importantes pérdidas a un sector que se encuentra en una delicada situación. Por ello, ASAJA-Ávila demanda de forma urgente a la Consejería de Fomento y Medio Ambiente que autorice nuevos controles.

Finalmente, desde ASAJA se recomienda a los ganaderos que deben dar parte de estos ataques a los agentes medioambientales de la Junta de Castilla y León de forma inmediata, antes de que transcurran 48 ho-



Un nuevo ataque a una ganadería de Ávila.

FOTO C.R.

ras, incluyendo fines de semana y festivos. La Junta aconseja que los animales no se trasladen del lugar donde fueron contrados y que se tapen con

plásticos para evitar la acción de otros depredadores o carroñeros, a la espera de la llegada de los agentes que puedan certificar el ataque de lobo.

ÁVILA

ASAJA-Ávila denuncia el robo de cable de cobre en la Moraña

Los daños ocasionados superan los 3.500 euros, según las estimaciones del agricultor afectado

ASAJA-Ávila

La Asociación Agraria Jóvenes Agricultores (ASAJA) de Ávila ha denunciado un nuevo robo de cable de cobre en una explotación agrícola de la Moraña, en el término municipal de Papatrigo. Los daños ocasionados por los ladrones superan los 3.500 euros, según el agricultor afectado, teniendo en cuenta la sustracción de más de 150 metros de cable de cobre y los destrozos ocasionados en el cuadro del motor de riego.

Se da la circunstancia de que, hace dos años, los amigos de lo ajeno ya robaron cable de cobre del mismo motor de riego, con pérdidas económicas de igual magnitud. Además, a este robo se suman los ocurridos este mismo mes en las localidades segovianas de Donhierro y Montejo de Arévalo, limítrofes con la provincia de Ávila.

ASAJA reitera la necesidad de incrementar el número de efectivos de la Guardia Civil en zonas rurales, así como que se refuerce la vigilancia nocturna



Deben controlar la venta de material robado.

del campo en zonas de riesgo y puntos negros.

Asimismo, ASAJA-Ávila demanda el control total a los posibles puntos de distribución y venta de material robado procedente de las explotaciones agrícolas y pide a los agricultores que extremen precauciones y ante cualquier movimiento sospechoso no duden en avisar con celeridad a la Guardia Civil.

ÁVILA

Nuevos ataques de buitres, esta vez en los municipios de Gotarrendura y Poveda

ASAJA insiste en revisar el programa para la alimentación de especies necrófagas

ASAJA-Ávila

La Asociación Agraria Jóvenes Agricultores (ASAJA) de Ávila ha denunciado nuevos ataques de buitres en los términos municipales de Gotarrendura y Poveda, donde han matado una oveja con sus dos crías y un ternero con unos 15 días de vida, en cada caso.

En Gotarrendura, según ha conocido la organización profesional agraria, los buitres acabaron con una oveja que acababa de parir dos corderos, animales que resultaron malheridos y que finalmente murieron. Además, éste no fue el único ataque del día, ya que en Poveda se registró también otro en una explotación de vacuno de carne que terminó con la vida de un ternero nacido hace pocos días.

Ambos ganaderos coinciden en que en cada suceso

participaron decenas de buitres y en que si se permitiera con menos trabas abandonar de manera controlada los animales muertos no tendrían que lamentar este tipo de ataques, ya que las especies necrófagas tendrían mejor cubiertas sus necesidades alimenticias.

En este sentido, ASAJA recuerda que el plazo para solicitar la autorización de este sistema de abandono de cadáveres animales en el campo para la alimentación de especies necrófagas está abierto, este año, hasta el 31 de diciembre.

Asimismo, la organización profesional agraria ha vuelto a reclamar que se revisen las condiciones para incrementar el número de solicitantes de este programa, dado que la excesiva burocracia con la que se topa el ganadero a la hora de conseguir la autorización -como controles



Ganado atacado.

o documentación- hace que muchas veces desista de su solicitud. ASAJA-Ávila pide a Medio Ambiente que revisen estas condiciones para incrementar el número de solicitudes y lograr así recuperar una práctica muy beneficiosa para el equilibrio medioambiental.

ZAMORA

La Junta invertirá en los montes de la provincia de Zamora

C.R. / Redacción

La Comisión Territorial de Mejoras ha acordado informar favorablemente el Plan de Mejoras para los montes de utilidad pública de la provincia a ejecutar a lo largo del 2016 con una inversión de 919.614 euros por parte de la Consejería de Fomento y Medio Ambiente. Destacan las partidas para tratamientos silvícolas, conservación de infraestructuras y la mejora de pastizales. También se han aprobado las cuentas de las mejoras ejecutadas durante el año 2015.

La provincia de Zamora cuenta con 223 montes de utilidad pública, con una extensión de 114.765,37 hectáreas, de los cuales siete montes pertenecen

a la Junta de Castilla y León y el resto, 216, a entidades locales. Los principales gastos previstos son los destinados a tratamientos silvícolas, mediante los que se va a repoblar con chopo en varios montes y se realizarán gradeos podas y desbroces, la conservación de infraestructuras (reparación de caminos, pasos de agua, etc.) y la mejora de pastizales (reparación de abrevaderos, conservación de charcas, cercados o pasos de ganado) de vital importancia de cara a mejorar las condiciones del aprovechamiento.

Ayudas por nacimiento en pueblos de menos de mil habitantes

C.R. / Redacción

Convocadas por la Diputación Provincial de Zamora, con es-

tas ayudas, se pretende incentivar los nacimientos o las adopciones para potenciar los empadronamientos y fijar población en las Entidades Locales donde el crecimiento negativo de la población sitúa a éstas por debajo de los límites que marcan la despoblación, dado que las defunciones superan ampliamente al contingente de nacimientos, produciéndose el acentuado envejecimiento en la cúspide de las pirámides de población y la pérdida de potencial en sus bases, debido a la escasez de efectivos jóvenes. Por otro lado, esta prestación económica también supone un apoyo a la familia, a la conciliación de la vida familiar y laboral y a paliar los gastos originados por el nacimiento o la adopción de uno o más hijos. La cuantía máxima de la prestación por nacimiento o adopción será de hasta 1.000 euros, según número de hijos y nivel de renta familiar. La solicitud podrá efectuarse hasta el 30 de noviembre.

ZAMORA



Imagen de una edición anterior de FEMAG.

FOTO C.R.

Todo a punto para FEMAG 2016

Este año se celebrará del 26 al 28 de agosto

C.R. / Redacción

Un año más, el ayuntamiento de Benavente organiza el montaje y dirección de la FEMAG 2016 (Feria-Exposición de Maquinaria Agrícola y Ganadera y Productos de la Tierra), que se celebrará en el Mercado Regional de Ganado de Benavente los días 26, 27 y 28 de agosto. La FEMAG es un escapar-

te donde se exponen el presente y el futuro de la comarca. Están representados en ella la ganadería y la agricultura, los productos de la tierra (vinos, queso, embutidos y dulces, las herramientas de trabajo...), todo ello combinado con una pizca de ocio. La siguiente cita en Benavente será del 23 al 25 de septiembre, la Feria del Pimiento y productos de la huerta.

PROVINCIAS

BURGOS

Los buenos rendimientos cerealistas no compensan una campaña lastrada por los precios

ASAJA-Burgos estima un rendimiento medio de 4200 kilogramos por hectárea en la provincia



Las buenas producciones se han topado con un panorama de precios muy complicado.

FOTO C.R.

ASAJA-Burgos

Cuando prácticamente las labores de cosecha están finalizadas, por regla general, los rendimientos de las distintas comarcas de nuestra provincia han sido satisfactorios, con un incremento aproximado respecto al año anterior de un 25 por ciento y una media por hectárea de 4200 kilos.

Si en Burgos en la actual campaña existía una superficie sembrada de 396.870 hectáreas de cereal, estaríamos hablando de una producción final de cereales de 1.666.854 toneladas (nuestra provincia sigue siendo el granero de la comunidad). Unos rendimientos muy razonables debido a unas buenas condiciones de siembra, un invierno lluvioso más húmedo de lo normal y una primavera lluviosa, además de la pericia de nuestros agricultores al realizar determinados tratamientos por la presencia de hongos y malas hierbas.

Estos tratamientos también han encarecido los costes de producción y esperamos que la nueva normativa sobre la quema de rastrojos, demanda reiterada de nuestra organización, pueda so-

lucionar estos problemas y desde ya solicitamos un aumento de las superficies objeto de quema controlada y mayor flexibilidad en las fechas fijadas. Entendemos que estas quemas controladas son mucho más respetuosas con el medio ambiente que el uso masivo de fitosanitarios.

Prudencia al comercializar

El problema reside en la rentabilidad de las explotaciones debido a los bajos precios de nuestras producciones. Teniendo buenas cosechas, la rentabilidad va a ser escasa y si no se llegan a los 3500 kilos por hectárea la rentabilidad de la explotación es negativa incluso con las ayu-

das de la PAC. Desde ASAJA nos encontramos indignados y rechazamos estos precios ruinosos alejados de los 180 euros la tonelada de la pasada campaña y aconsejamos prudencia a la hora de comercializar, apostando por el cooperativismo profesional que vende de manera escalonada y con criterios técnicos. En este punto, volvemos a echar de menos nuestra histórica reivindicación de sistemas de compensación y control de precios que traten de contrarrestar el mercado global en el que nos movemos con unos precios vinculados a operaciones especulativas de la bolsa de Chicago y los mercados de futuro.

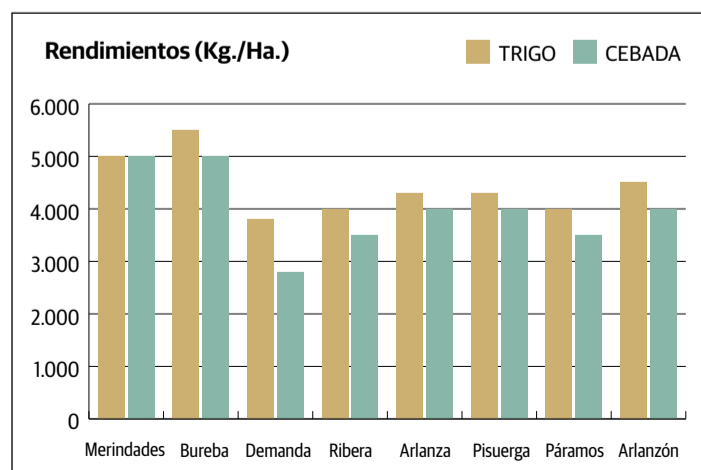

BURGOS

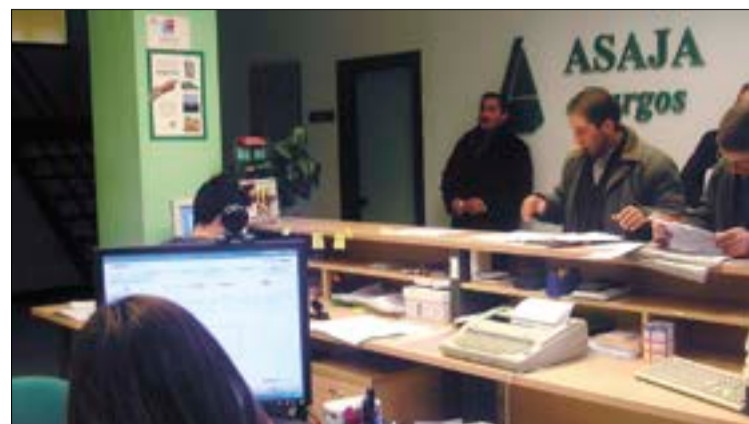

En ASAJA te ayudamos a actualizar el cuaderno del campo

■ Una de las gestiones administrativas que deben realizar los agricultores para adaptarse a las distintas normativas en vigor es la redacción de un cuaderno de campo en que se debe reflejar todos los tratamientos fitosanitarios realizados en semilla, campo y almacén. Desde el año 2013 este cuaderno, que debe estar debidamente actualizado, es obligatorio y pretende conseguir un uso racional y sostenible de los productos fitosanitarios.

Para facilitar la elaboración de este cuaderno, nuestros técnicos necesitan las facturas de venta de la cosecha comercializada, el registro de maquinaria agrícola propia de los equipos de aplicación de productos fitosanitarios, las facturas de tratamiento de fitosanitarios en las parcelas, de la semilla y del producto postcosecha y el código de identificación personal (CIP). Contacta con nuestras oficinas para la elaboración de este cuaderno.

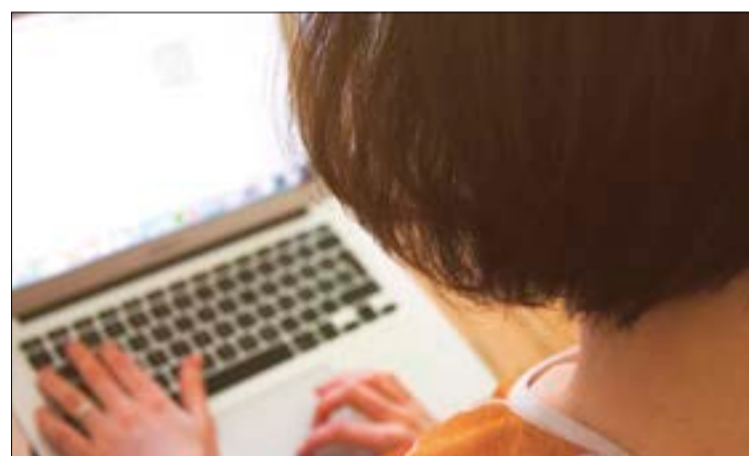

Éxito de nuestra formación online

■ A finales del mes de junio, treinta y dos futuros agricultores y ganaderos se presentaron a la prueba final del curso online de incorporación a la empresa agraria que esta organización ha coordinado desde el pasado 15 de febrero de 2016. El resultado de la prueba final es que todos los alumnos resultaron aprobados. Para poder acceder a ese examen que realiza la Junta es necesario que en el periodo del curso hayan participado activamente en cada uno de los temas específicos del curso, hayan superado los cuestionarios de autoevaluación, y han realizado las tareas específicas del curso y participen en los foros temáticos con participación en su contenido. Si estas tareas no se realizar,

el coordinador del curso decide no presentar al examen al alumno en cuestión. Ahí radica el éxito.

VENDO
gallinaza
 Puesta en destino
 Se dispone de medios para esparcir
 MÁS INFORMACIÓN
646 772 319
 AGROHISPANOLUSA

LEÓN

Rentabilidad de las explotaciones de cereal de León muy inferior a la del pasado año

La producción de cereales crece el 37 por ciento en la autonomía, pero en León tan solo el 6,74 por ciento

ASAJA-León

ASAJA-León comparte los datos sobre la cosecha de cereales de invierno (trigo, cebada, avena, centeno y triticale) en la provincia de León hechos públicos de forma oficial en julio por la consejera Milagros Marcos, y que coinciden con los aprobados por la Comisión Provincial de Estadística Agraria.

A diferencia de otras provincias, la cosecha en León es muy similar a la de 2015, con un incremento del 6,74% en producción, debido en parte a que también se ha producido un incremento del 3,67% en superficie. Se estima pues una producción de grano de 383.340 toneladas, frente a las 359.121 del año 2015 y las 358.900 que representa la media de los diez últimos años.

"El mayor problema de las explotaciones es la caída de precios, tanto en trigo como en cebada"

En este contexto, con una caída de precios del 18,6% en el trigo y del 22,8% en la cebada respecto a la cotización de las lonjas hace ahora un año, se puede afirmar con rotundidad que la campaña de cereales de invierno en la provincia de León es mucho peor que la de 2015 en términos de rentabilidad económica.

Los cereales de invierno son el cultivo principal en los secanos de las comarcas de Sahagún y Esla Campos. No obstante, el peso de la agricultura de la provincia de León viene de la mano de las tierras de regadío, donde el cultivo estrella es el maíz, un cultivo de primavera, con una superficie de unas 70.000 hectáreas anuales que este año se han quedado en tan solo 60.800 hectáreas. El retraso de más de 45 días en las siembras ocasionará enormes pérdidas, que se constatarán en los próximos meses, a lo que se sumará también las bajas cotizaciones de este grano que se mueve por parámetros similares a los cereales de invierno.



No hacen falta informes periciales, ¡el satélite no engaña!

En la imagen de satélite, se observa cómo estaban desarrollados los cultivos en los regadíos del Páramo de León (Páramo Alto, Medio, Bajo y vegas adyacentes) a fecha 4 de julio de 2015 y 2016 respectivamente. No hacen falta más comentarios. Como viene denunciando ASAJA, por razones climáticas los cultivos se han implantado con mes y medio de retraso y las pérdidas serán millonarias, superarán los 65 millones de euros en una superficie, en el conjunto de la provincia, de unas 80.000 hectáreas. Los cultivos más afectados: maíz, remolacha, alubias y patatas.

LEÓN

1 funcionario por 38 agricultores

La Junta de Personal del Servicio Territorial de la Junta en León ha denunciado que existen 148 plazas de Agricultura en la provincia que no están cubiertas. Para la organización agraria ASAJA, el número actual de funcionarios es suficiente para las necesidades del sector, aunque es necesaria una reorganización de las plazas, amortizando las que ya no son necesarias, y es necesaria capacidad de movilidad de los funcionarios públicos hacia puestos con más carga de trabajo, o que temporalmente necesiten ser reforzados. La Consejería de Agricultura y Ganadería tiene en la provincia de León un funcionario por cada 38 agricultores en activo.

La parda, en el limbo legal

La organización agraria ASAJA ha criticado que el ministerio de Agricultura haya denegado la ayuda excepcional por la crisis del vacuno de leche, aprobada el pasado año, a las explotaciones leonesas de raza parda con la calificación zootécnica de "explotaciones mixtas", ya que supone un agravio innecesario y gratuito. En esta misma línea, la Junta de Castilla y León también les ha denegado las ayudas asociadas al vacuno de leche, contempladas en la PAC, y está pendiente de resolver los recursos presentados por los interesados. Estas explotaciones de doble orientación para carne y leche, se han quedado en un limbo legal excluidas de todas las ayudas.

LEÓN

ASAJA celebró en Santa María del Páramo su reunión del comité ejecutivo

Preocupación de la OPA en torno a los sectores agroganaderos que atraviesan mayores dificultades en la provincia leonesa

ASAJA-León

La organización agraria ASAJA-León celebró en julio, en la localidad de Santa María del Páramo, una reunión de su Junta Comité Ejecutivo. La organización analizó la cosecha de cereales, caracterizada por buenas producciones y malos precios de mercado, lo que hará que la rentabilidad sea peor que en la campaña de 2015. También se vio un informe sobre

la evolución de los cultivos de regadío que acumulan un retraso debido a unas siembras que se retrasaron una media de 45 días respecto a las épocas normales. Además, cultivos como la remolacha se están viendo afectados por enfermedades como la rizotonia, lo que está obligando a realizar tratamientos y ocasionará caídas adicionales en la producción. Un capítulo aparte mereció el análisis de la agricultura en el Bierzo,

donde se constata caídas de producción en pera, manzana y uva. También, la organización agraria evaluó la larga crisis de sectores como el vacuno de leche o la cunicultura, así como otros en los que la caída de precios es más reciente, como el ovino y caprino de leche.

La organización agraria valoró muy positivamente el servicio que se ha venido prestando en los últimos meses a los socios en mate-

rias como la tramitación de las ayudas de la PAC, los seguros agrarios o la fiscalidad. A la vuelta del verano, la organización comenzará un curso en León y otro en Ponferrada de "incorporación de jóvenes al campo" en los que está previsto que se matriculen cincuenta jóvenes de todos los puntos de la provincia.

Por último, la organización agraria aprobó los criterios para la designación de compromisarios para el congreso regional de la organización que se llevará a cabo el 26 de agosto en Valladolid, y avaló la candidatura que presentará Donaciano Dujo y José Antonio Turrado para los cargos de presidente y secretario general respectivamente, optando a la reelección.

Movimientos en torno al lúpulo

La organización USAHOPS ha publicado un informe sobre el incremento del cultivo del lúpulo en Estados Unidos, constatando que ha crecido un 18,5% hasta alcanzar las 21.200 hectáreas. Este crecimiento viene fomentado por la expansión de las cervcerías artesanales tanto dentro como fuera de América. No obstante, los productores han alertado del riesgo de pasar de un déficit de cosecha a generar excedentes y con ello una eventual caída de los precios, algo difícil de regular en un sector en el que se trabaja a medio y largo plazo ya que las fincas tardan tres años en entrar en plena producción y además se requieren unas costosas instalaciones específicas para el trepado de la planta.

PROVINCIAS

PALENCIA

ASAJA-Palencia denuncia un repunte de topillos en parcelas de Campos y La Nava

Pide que se extreme la vigilancia para evitar que la próxima sementera se vea comprometida

ASAJA-Palencia / Sonia Arnuncio

Alertada por las quejas de agricultores de la provincia, ASAJA-Palencia denuncia un repunte de la población de topillos, sobre todo en zonas de Campos y La Nava. Son muchos los agricultores que en estos días están trasladando a los técnicos de la organización su alarma por esta abundancia de roedores, principalmente en los cultivos de alfalfa próximos a cunetas y arroyos, donde los topillos tienen sus reservorios.

ASAJA pide a los agricultores que estén atentos a la evolución de los topillos y que comuniquen en la asociación los repuntes que se observen. De esta forma los técnicos informarán a su vez al Itacyl, y solicitarán visitas técnicas de comprobación de las poblaciones de roedores.

La información que llega a ASAJA desde municipios como Fuentes de Nava, Abarca de Campos, Frechilla, Marcilla, Osorno, Villadiezma, Monzón, Cisneros, Vi-



La quema controlada es una medida demandada por el sector.

FOTO C.R.

llelga, Autillo, Castromocho, Guaza y otros términos de la provincia, es muy importante, porque con estas denuncias la organización solicitará medidas preventivas para evitar que este problema derive en una plaga en otoño y adquiera unas proporciones que impidan la sementera.

ASAJA-Palencia, que ha trasladado esta situación anómala a la Junta, considera que la quema controlada de rastros es necesaria para eliminar los excesos de maleza

en los límites de las parcelas, así como para mantener limpios los cauces fluviales, y por tanto eliminar los reservorios. Por ello ha presentado alegaciones al borrador de la orden de quema de rastros de la Junta, ya que la considera demasiado restrictiva en cuanto a la superficie objeto de la quema así como en lo que se refiere a las fechas previstas. Además ASAJA-Palencia pide que se contemplen medidas de control y prevención de una posible plaga.

PALENCIA

ASAJA denuncia el retraso en el servicio de retirada de cadáveres animales

Esta tardanza puede provocar problemas sanitarios en las explotaciones

ASAJA-Palencia

Haciéndose eco de las quejas de numerosos ganaderos, ASAJA-Palencia denuncia la mala gestión del servicio de recogida de cadáveres animales. Las quejas se refieren a la tardanza del servicio, que ha pasado de ser diario a limitarse a los lunes y jueves, de manera que la retirada ha llegado a producirse hasta cinco días después de la muerte.

ASAJA denuncia que estos retrasos en el servicio pueden provocar problemas sanitarios en las explotaciones, ya que no es de recibo que el cadáver de un animal pase días y días a la

espera de su retirada –tampoco se puede enterrar– lo que supone un riesgo de difusión de enfermedades entre granjas, más aún en esta época estival, con altas temperaturas.

La organización recoge el malestar de los ganaderos de la provincia que sufren una situación particularmente gravosa, ya que la supresión de las ayudas de la Junta incrementa los costes de un seguro obligatorio, y sin embargo los contratantes no reciben un servicio en condiciones.

Este problema se viene a sumar a la situación de crisis que atraviesa el sector ganadero en su conjunto.

PALENCIA



Últimas plazas para las vacaciones de ASAJA-Palencia a Rosas (Gerona)

ASAJA-Palencia

Sólo quedan algunas plazas libres para los interesados en las vacaciones en Rosas (Gerona), en alguno de los dos turnos que ha preparado ASAJA-Palencia: del 24 al 31 de agosto (7 días) o del 21 al 31 de agosto (10 días).

Al viaje pueden apuntarse socios y familiares de socios de ASAJA de todas las provincias de Castilla y León. Hay que tener en cuenta que ASAJA-Palencia viene organizando el viaje social de verano desde hace muchos años, desplazando a unas 200 personas hasta la costa, permitiendo a los participantes disfrutar de unos merecidos días de ocio junto al mar,

tras acabar la campaña de la cosecha.

Para el viaje de este año se ha elegido de nuevo el mar Mediterráneo, en concreto la Costa Brava, una zona llena de hermosos paisajes con un clima ideal.

Como siempre, ASAJA tiene todo perfectamente organizado, y así, además de poder disfrutar de la playa junto a un magnífico hotel, los viajeros podrán conocer los lugares y paisajes más emblemáticos de esta zona costera española.

Los interesados deben apuntarse a la mayor brevedad porque sólo quedan las últimas plazas. Pueden ponerse en contacto con ASAJA-Palencia en el teléfono 979752344.

PALENCIA

ASAJA-Palencia pide soluciones al problema de los robos en las explotaciones agrícolas

ASAJA-Palencia / S. Arnuncio

ASAJA-Palencia denuncia un nuevo robo en la provincia, esta vez en la localidad de Torquemada. En esta ocasión, los amigos de lo ajeno se apropiaron de diverso material de dos casetas de sondeo de riego, causando daños en el cableado y el mecanismo de la maquinaria, propiedad de sendos agricultores.

ASAJA lamenta la situación de inseguridad de los profesionales del campo, que se sienten amenazados y desprotegidos ante este tipo de hechos delictivos, que suponen



Pérdidas por los robos y los destrozos.

graves pérdidas económicas, ya que además de los efectos sustraídos, hay que añadir las pérdidas por los desperfectos, muchas veces más importan-

tes que el material robado. Por poner un ejemplo, a uno de los agricultores de Torquemada víctimas del robo le han provocado daños por valor de más de 3.000 euros.

ASAJA, que pide que se intensifique la labor de vigilancia de los efectivos de seguridad, anima a los agricultores y ganaderos a alertar a la Guardia Civil ante la presencia de vehículos sospechosos, así como a denunciar cualquier tipo de hurto que sufran.

Igualmente considera de gran importancia la lucha contra los puntos de venta de material agrícola robado.

VALLADOLID

El enoturismo, factor clave para situar a Valladolid como destino turístico

Fuensaldaña acogió en julio el I Foro Provincial de Turismo



Grupo de participantes en el I Foro Provincial de Turismo.

FOTO C.R.

C.R. / Redacción

El presidente de la Diputación de Valladolid, Jesús Julio Carnero, inauguró el pasado 14 de julio en el castillo de Fuensaldaña el I Foro Provincial de Turismo, centrado monográficamente en el enoturismo, y en el que participaron más de un centenar de profesionales de diferentes ámbitos del sector turístico, así como Consejos Reguladores, Grupos de Acción Local, etc.

Como ha señalado Jesús Julio Carnero, en esta primera edición se ha escogido el vino como hilo conductor, ya que “el enoturismo está desarrollándose de manera exponencial, y consideramos que nuestra provincia, con 5 De-

nominationes de Origen, 3 Rutas del Vino Certificadas, con un patrimonio vinculado a la enología, con una gastronomía que siempre acompaña a nuestros vinos y con diversas empresas turísticas girando en torno al mundo del vino, está preparada para presentarse y posicionarse como un destino imprescindible”.

Los especialistas sugieren que la provincia de Valladolid tiene que especializarse y diferenciarse, especialmente, como destino enoturístico, modalidad en creciente expansión y que integra todos los recursos de un destino, tal y como demuestran la Rutas del Vino certificadas: paisaje y naturaleza, patrimonio, artesanía, ocio, fiestas, tradicio-

nes y por supuesto la gastronomía. Además estimula la economía local, favoreciendo la diversificación hacia otros negocios y la mejora de las infraestructuras.

Jesús Julio Carnero ha recordado al respecto que “existe una creciente sensibilidad por el turista hacia lo local, lo auténtico, lo artesanal. Hay una demanda de sensaciones únicas, de nuevas experiencias, y en este ámbito el enogastroturismo pueden jugar un importante papel al sugerir al viajero propuestas innovadoras. Todo ello aporta identidad y autenticidad del territorio a la vez que impulsa la hostelería local y da a conocer otros recursos turísticos de tipo gastronómico, de naturaleza y cultural”.

Entre las propuestas realizadas por los profesionales del sector destaca la necesidad de crear y comercializar un ‘Paquete Turístico’ vinculado al mundo del vino del que deben formar parte, en primer lugar, las bodegas y junto a ellas restaurantes, hoteles, servicios turísticos, museos y monumentos, manifestaciones culturales, etc. La Diputación de Valladolid ejercerá el liderazgo de la coordinación entre todos los sectores implicados, tanto públicos como privados con el objetivo de que de la mano de la consolidación de la provincia como destino enoturístico se incrementen no sólo el número de visitas, sino también el de pernoctaciones.

Primera asignación para los Grupos de Acción Local

C.R. / Redacción

A lo largo de estas semanas, la Consejería de Agricultura y Ganadería ha firmado con los distintos GAL de la Comunidad Autónoma el convenio mediante el que se aplica la Medida 19 de apoyo al desarrollo local de Leader del Programa de Desarrollo Rural 2014-2020 para desarrollar proyectos productivos y generadores de empleo. En el caso de Valladolid, este acto tuvo lugar el 19 de julio. Con esta firma, comenzarán a desarrollarse proyectos a través de la Asociación Colectiva para el Desarrollo Rural de Tierra de Campos (Campos-Torozos), la Asociación Duero Esgueva, la Asociación para el Desarrollo Rural Ruta del Mudéjar, la Asociación para el Desarrollo Rural Integrado de Tierra de Campos-Zona Norte de Valladolid y la Asociación para el Desarrollo Endógeno de la Zona Centro de Valladolid.

Este nuevo marco incluye novedades como un mayor porcentaje de fondos destinados a proyectos de tipo productivo y, además, se incorporarán iniciativas de cooperación entre grupos e iniciativas propias de los GAL. Se priorizarán aquellos proyectos que generen el máximo número de puestos de trabajo en el medio rural, incorporando a la actividad laboral a jóvenes, mujeres y personas con difícil empleabilidad. La Consejería desarrollará, también, una Estrategia de Diversificación Rural para coordinar actuaciones entre los Grupos de Acción Local y ADE Rural.

Conecta tu explotación con Internet, visítanos en:

facebook: "jóvenes agricultores-castilla y león"

www.twitter.com/ASAJACyL

www.youtube.com/user/ASAJACASTILLAYLEON

Si quieres información y las quieres ya, entra en la web de tu organización

www.asajacyl.com

PROVINCIAS

SALAMANCA

ASAJA-Salamanca / José Manuel Blanco

La campaña de recogida de la patata en la provincia de Salamanca se ha iniciado con buenas perspectivas para los agricultores que siembran el tubérculo. Los primeros camiones vendidos han superado los 30 céntimos, aunque la producción por hectárea no es excesiva por las malas condiciones de siembra.

Los patateros de Salamanca han comenzado a extraer las patatas de la tierra con buenos precios y producción. Tras una mala campaña de siembra, donde se acumuló mucho retraso por las lluvias y no se trabajó la tierra en las mejores condiciones, la climatología ha acompañado durante el resto de la campaña y el cultivo será rentable este año.

Sin embargo, los hongos como el mildiu también han hecho acto de presencia por el exceso de humedad en algunas parcelas, lo que ha rebajado la rentabilidad del cultivo al tener que hacer varios tratamientos a lo largo de la campaña.

Los primeros camiones de patata vendidas en la provincia de Salamanca han superado los 30 céntimos según los datos registrados por la Junta de Castilla y León, cifra muy superior a lo estipulado en los contratos para fábrica firmados en la provincia, que

Salamanca inicia la campaña de patata con buenas perspectivas

El clima ha acompañado y hay previsiones positivas



El tiempo ha acompañado y la patata ha tenido en general un buen desarrollo.

FOTO C.R.

se sitúan a la mitad de ese precio.

Desde ASAJA-Salamanca se ha recomendado a los agricultores que no adelanten la extracción de la patata para intentar sacar un mejor precio, puesto que esa acción tendría el efecto contrario al saturar un mercado que en los últimos meses ha fluido con normalidad. Además, Portugal acaba de empezar a demandar patata a Salamanca, lo que garantiza una comercialización normal durante la campaña.

Además, por el retraso en la siembra, la patata que está en la tierra continúa creciendo, lo que garantiza una mayor producción por hectárea, que a mediados de agosto ya se situaba en las 42 toneladas por hectárea. También es importante que alcance su grado de maduración para evitar que el tubérculo sufra daños en la piel, durante la extracción.

Por otra parte, los agricultores siguen pendientes de la puesta en marcha de la Interprofesional de la Patata, con el fin de regular el mercado. La buena campaña ha retrasado ligeramente el interés por este nuevo organismo, pero la mayor parte de los patateros están convencidos de la necesidad de su creación y abogan por que entre en funcionamiento a la mayor brevedad posible.

SALAMANCA

ASAJA-Salamanca está liderando la defensa de la apicultura trashumante

La OPA plantea a la administración las trabas que perjudican a los profesionales

ASAJA-Salamanca

ASAJA-Salamanca está liderando la defensa de la apicultura trashumante tras los últimos ataques que han sufrido estos profesionales en localidades de Zamora, donde se le están poniendo muchas trabas para desarrollar su actividad empresarial. Por ese motivo, el pasado 28 de julio los miembros de la Asociación de Api-

cultores Profesionales de Salamanca, José Navarro y Adolfo Andrés, acudieron junto a técnicos de ASAJA, a una reunión con el director general de Producción Agropecuaria, Jorge Llorente y dos técnicos de dicho departamento, para analizar la problemática que existe con varios ayuntamientos de Castilla y León que han publicado ordenanzas municipales que regulan de manera más restrictiva el



ASAJA se reunió con el director general de Producción Agropecuaria.

FOTO C.R.

movimiento y asentamiento de colmenas tanto en terrenos públicos como privados.

En dicho encuentro se pusieron de manifiesto los problemas generados por la prohibición de realizar asentamientos en determinadas zonas, la discriminación que sufrimos en el cobro de tasas, en algunos casos abusivas (1€ empadronados contra 6€ apicultores no empa-

dronados) o el aumento de requisitos municipales para realizar la actividad por encima de lo que regula el RD 209/2002 y la Orden 2155/2007 que tiene carácter regional.

El director general recordó que los ayuntamientos son competentes para regular en materia zoosanitaria, de salubridad..., y que esas ordenanzas no van contra la normativa de

la Junta de Castilla y León aunque reconoció que exigen requisitos por encima de las normas que marca la propia Administración Regional.

Entre las propuestas que expuestas por ASAJA-Salamanca y los apicultores para rebajar los problemas de la trashumancia profesional, se encuentran la necesidad de rechazar cualquier propuesta que limite total o parcialmente la trashumancia apícola. Además, es necesario regular las tasas que cobran los Ayuntamientos y que sean cobradas por la Junta de Castilla y León, como se hace, por ejemplo, con las licencias de caza o pesca.

Por otra parte, el director general se comprometió a dar apoyo jurídico para derribar las ordenanzas municipales que están generando estos problemas. Finalmente, se planteó la necesidad de modificar la normativa actual de distancias entre asentamientos para reducirlas.

SALAMANCA

Desesperación entre los agricultores por los malos precios del cereal

Debajo del umbral de rentabilidad es imposible cubrir costes de producción

ASAJA-Salamanca / J.M.Blanco

Los agricultores de Salamanca siguen desesperados por los bajos precios que tiene el cereal casi un mes después de concluir la cosecha. La lonja de Salamanca lleva estancada varias semanas en precios similares a los del 2009, y por debajo del umbral de rentabilidad para el agricultor.

Los agricultores se enfrentan a los peores precios del cereal de los últimos años. El precio del trigo blando es el

más bajo de los diez últimos años y los de la cebada y maíz solamente han estado más bajos en 2009 y 2010. Con esos precios es imposible cubrir costes, puesto que tanto gasóleo, como semillas, fitosanitarios, abonos o hierro, han subido de forma considerable en los últimos años.

La incertidumbre y la especulación que generan las grandes bolsas internacionales de materias primas, como la Bolsa de Chicago, junto a la abundante cosecha, están pro-



Los precios, el principal quebradero de cabeza para los agricultores.

FOTO J.M.B.

vocando la desesperación de los agricultores salmantinos, que además, ven como un proyecto que era de Interés Regional como la fábrica de Bioetanol de Babilafuente y que cada día retiraba del mercado más de 1.500 toneladas de cereal, sigue parada y sin visos de reemprender la actividad. Los últimos rumores sobre su posible venta, tampoco ayuda a clarificar el panorama.

En ese sentido, muchos agricultores ya miran hacia la Junta de Castilla y León, puesto que la fábrica de bioetanol fue construida en compensación por la desaparición de la planta remolachera de Salamanca y ven que apenas diez años después, Salamanca está a punto de perder otro importante recurso agrícola ante la pasividad de las administraciones.

SALAMANCA

En las ferias de Vitigudino y Salamaq 2016

ASAJA-Salamanca

ASAJA-Salamanca ha retomado su presencia en las distintas ferias de la provincia. De hecho, ya estuvo presente en la feria de Vitigudino, que se celebró el pasado 16 de agosto, con una carpa propia y patrocinando el premio al animal mejor presentado en la Feria.

Por otra parte, ASAJA-Salamanca tendrá su habitual stand en la feria Salamaq 2016, que se celebra del 7 al 11 de septiembre en el recinto ferial de la Diputación de Salamanca y que volverá a ser una de las citas más importantes del Sur de Europa para el sector agroganadero.

Desde ASAJA se invita a los socios de la organización de otras provincias a visitar y disfrutar de este evento, con quincena agrícola, ganado de pura raza y programa de conferencias.

¡ESTE VERANO VISITE LAS INSTALACIONES DE EFICIENCIA ENERGÉTICA!

¿SABE CÓMO **AHORRAR** HASTA UN **75%** EN SU FACTURA ENERGÉTICA?



Todas las semanas durante el verano se organizarán visitas para conocer de primera mano instalaciones de eficiencia energética con las que **otros agricultores ya están ahorrando hasta un 75%** de su factura.

¿Quiere saber cómo lo han hecho? Venga a visitar las instalaciones y averigüe cómo podría aplicarlo a su propia explotación. Inscripción en www.aimcra.es o en el teléfono 983 204 777.



www.aimcra.es
983 204 777

PROVINCIAS

SEGOVIA

Avanza por el buen camino la cooperativa Campo Segoviano - 2

Redobla esfuerzos en la campaña cerealista con el fin de dar el mejor servicio a sus socios y clientes

ASAJA-Segovia

La cooperativa Campo Segoviano-2 ha puesto en marcha un año más a partir del 1 de julio, la campaña agrícola de recolección del cereal, coincidiendo con el inicio de un nuevo ejercicio económico. Son ya muchos años dando cobertura al socio agricultor en toda la provincia de Segovia, facilitándole la recepción, almacenamiento y posterior liquidación de su grano. Con 8 puntos de recogida en toda la provincia, la cooperativa dispone de camiones propios, 10 palas cargadoras y varios almacenes con una capacidad de almacenaje de más de 35.000 Tm. Tanto socios como clientes, pueden acceder a la comercialización de su grano a través de la cooperativa, dando

facilidades tanto para el almacenaje como para el cobro de su cosecha. Disponemos de varios acuerdos con entidades financieras para agilizar el pago de anticipos y de facturas tanto a socios como a clientes.

Campo Segoviano 2 también comercializa otros productos, como son los guisantes, la colza y el girasol, con la posibilidad de contratar bastante mercancía.

Además del servicio de comercialización de las cosechas de los socios y clientes, la cooperativa pone a disposición de todos los agricultores de la provincia los 8 almacenes para distribuir fertilizantes, semillas, fitosanitarios, repuestos, etc. Dispone también de dos centros de selección de cereal, uno en la localidad de Tabladillo y

otro en la sede central de Aguilafuente.

Desde Campo Segoviano- 2 también se ha apostado, desde hace ya unos cuantos años, por dar un servicio de gasóleo agrícola de calidad, ya que el gasóleo influye directamente sobre el funcionamiento, el mantenimiento y la vida útil de la maquinaria que cada día es muy exigente. Por ello desde hace tiempo distribuye con sus propios camiones de reparto, gasóleo aditivado que evita su oxidación y optimiza la combustión, reduciendo los costes de mantenimiento de las máquinas agrícolas. Además dispone de terminales de pago en los camiones de reparto para mejorar el servicio de pago y financiación de este producto.

Como uno de los factores de

	Almacenes	Telf. Fijo	Telf. Móvil
1	AGUILAFUENTE	921 57 20 57	647 971 128
2	CABEZUELA	921 52 07 18	600 400 873
3	CAMPO DE SAN PEDRO	921 55 63 73	600 400 867
4	CHAÑE	921 15 60 98	610 794 613
5	FUENTE STA. CRUZ	921 58 32 56	647 971 219
6	PERORRUBIO	-	600 400 869
7	TABLADILLO	-	637 500 015
8	VALVERDE DEL MAJANO	921 49 07 75	687 867 411
9	ZAMARRAMALA (Secadero)	921 43 00 83	661 873 388

Correo electrónico: camposegoviano@camposegoviano2.es

Página Web: www.camposegoviano2.es

Equipo técnico de la cooperativa	Telf. Móvil
Fernando Arranz	610 794 613
José Ramon García	600 400 873

producción más importante en nuestra agricultura son los fertilizantes, la cooperativa dispone de una planta mezcladora de abonos sólidos, que permite obtener en el mismo momento un abono a medida para cualquier explotación, con los nutrientes necesarios y con la calidad y solubilidad óptima para su aplicación y aprovechamiento por los

cultivos, tanto de secano como de regadío.

Para completar el continuo servicio al agricultor, dispone de técnicos que asesoran a los socios en sus explotaciones, furgonetas de reparto de insumos agrarios y 5 puntos de recogida de envases vacíos de productos fitosanitarios, necesarios para el cobro íntegro de la PAC.

SEGOVIA

Cosecha en Segovia: buenos rendimientos, malos precios

Luces y sombras en el balance de la campaña de recolección en la provincia

ASAJA-Segovia

Las cosechadoras acaban de finalizar su trabajo de recolección en toda la provincia. La campaña de recolección arroja buenas cifras en cuanto a rendimientos y muy malas en los precios. Aún es pronto para valorar definitivamente con cifras reales esta cosecha, las últimas estimaciones provinciales arrojan las cifras del cuadro adjunto.

Estas cifras, aún estimativas, nos permiten ya asegurar que la cosecha de cereal esta campaña en la provincia de Segovia ha estado por encima de la media, entre un treinta y un treinta y cinco por ciento. Si las cifras las comparamos con la campaña 2015, nos encontramos que con las mismas hectáreas sembradas prácticamente, se van a obtener 130.000 Tm. más de cereal que la campaña pasada. Estas buenas expectativas de

la cosecha de cereal contrastan, sin embargo con los bajos precios en la actualidad, en torno a los 147-149 €/Tm. para el trigo y 138-140 €/Tm. para cebada, lo que supone casi un 20 % menos que el precio de hace un año.

Los bajos precios del cereal han transformado lo que inicialmente iba a ser una buena campaña de cereales, en el principio una mala campaña de rentabilidad para todas las explotaciones cerealistas.

Como todos los años venimos indicando, y a la espera de que se recuperen los precios, se hace aconsejable no tener prisa en vender la producción y un buen sistema para recuperar rentabilidad, sobre todo una campaña como esta, es poniéndose en manos de las cooperativas cerealistas que tienen una mayor capacidad negociadora que los agricultores individualmente y ayudan a generar riqueza colectiva para todo el sector.



Es importante no tener prisa en vender la producción y medir los pasos con prudencia.

FOTO C.R.

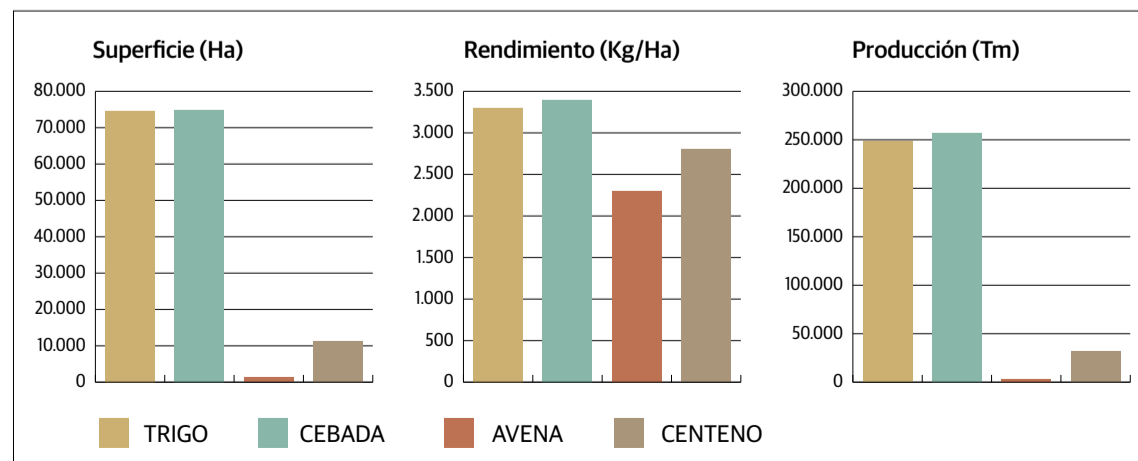

SORIA

Las tormentas marcan una cosecha irregular en Soria

El granizo ha causado daños de diversa índole en alrededor de 13.000 hectáreas

ASAJA-Soria / Nacho Prieto

A pie de campo y nada más acabar la campaña de cosecha en Soria, la palabra que más se escucha es irregular. Muchos profesionales ya hablaban de un descenso notable de las previsiones, en gran parte debido a los efectos de las granizadas de mayo, de finales de junio y primeros de julio, que han causado daños en alrededor de 13.000 hectáreas por todo el territorio provincial, con especial incidencia en la parte sureste. Por ejemplo, en una de las comarcas de mejores rendimientos habitualmente, como es la zona de Gómara, hay más de 4.000 parcelas con diversos grados de perjuicios en cerca de 3.500 hectáreas dañadas. En la zona de Las Vicarías, en municipios cercanos a la comunidad de Aragón, en apenas cinco minutos, una tormenta seca arrasó a comienzos de julio varias parcelas que tenían cerca de 5.000 kilos de trigo por hectárea y los agricultores vieron cómo su producción se echaba a perder sin poder hacer absolutamente nada.

Las condiciones climatológicas por tanto fueron las protagonistas de esta cosecha de 2016, que se alargó y que también ha estado condicionada por factores como la época de siembra y el ataque de hongos. También dependió mucho de las variedades, con un mejor comportamiento en el cereal de ciclo largo, ya que al de ciclo

corto le ha influido significativamente el exceso de calor de las últimas semanas.

Más allá de los resultados finales del grano obtenido y su peso en la báscula, hay otras previsiones que no son nada halagüeñas para el agricultor, como destaca el presidente de ASAJA-Soria, Carmelo Gómez, quien denuncia el hundimiento de los precios y cree que en muchas ocasiones es algo que atiende a presiones especulativas del momento de salida de la cosechas. La OPA recuerda en ese sentido la importancia que tiene para el agricultor vender en el momento más adecuado para sus intereses. ASAJA-Soria no oculta su preocupación porque los precios hayan tocado suelo, lo que sitúa al límite la rentabilidad de gran parte de las explotaciones, cuando no de la ruina definitiva.



Los precios empañan una cosecha agrónomicamente aceptable, pero muy dispar en rendimientos según fincas y zonas.

FOTO N. P.

Índice asegurador más alto de España

La tramitación del importante volumen de siniestros, principalmente de pedrisco y también de sequía, helada, fauna cinegética, no cinegética, no nascencia, lluvia persistente ha despejado la incógnita de la nueva situación en la que se encontraba esta provincia tras la desaparición de la Jefatura III de Agroseguro con sede en

Soria y su traslado a Pamplona.

La realidad ha demostrado una fluida comunicación y agilidad en la tramitación y en la asignación de los peritajes. ASAJA-Soria solicita que este complejo proceso culmine con un pago ágil de las indemnizaciones.

ASAJA-Soria espera que esta situación perdure en

el tiempo y que continúe abierta la vía para mejorar ciertos aspectos de la tramitación de siniestros e incidencias.

En Soria, el índice asegurador es el más alto de España, con cerca de 95 por ciento de la superficie cultivada, muy por encima de la media regional, que se sitúa en el 77 por ciento.

SORIA

ASAJA-Soria pone en marcha un nuevo curso de incorporación online

Es imprescindible para que los jóvenes accedan a las ayudas de primera instalación

ASAJA-Soria / N. Prieto

La Asociación Agraria Jóvenes Agricultores (ASAJA) de Soria organiza un nuevo Curso de Incorporación a la Empresa Agraria. Se trata de una formación íntegramente online que dará comienzo el 16 de agosto y que se prolongará hasta el 6 de noviembre. El plazo de inscripción se cerró el 29 de julio.

ASAJA recuerda que el Curso de Incorporación a la Empresa Agraria es imprescindible para que los jóvenes agricultores y ganaderos puedan acceder a las ayudas de primera instalación, para los

planes de mejora de explotaciones, así como para solicitar derechos de pago base a la Reserva Nacional.

La normativa reconoce a la Asociación Agraria de Jóvenes Agricultores (ASAJA) como entidad colaboradora para estos cursos y, por tanto, como centro reconocido oficialmente para apuntarse o inscribirse. ASAJA además posee una larga trayectoria en la tramitación de las ayudas a la instalación. Incluso algunos años, todas las solicitudes de la provincia han sido tramitadas por los abogados de la Asesoría Jurídica de la OPA quienes, si el joven



ASAJA-Soria facilita a los jóvenes su incorporación al campo.

FOTO N. P.

así lo cree oportuno, al venir a apuntarse le resolverán sus primeras dudas y le guía-

rán con su experiencia para el éxito de la tramitación final de sus ayudas.

"AGRICULTOR"

Yesos de Quintanilla

Te ofrece yeso agrícola (SO4CO2+2H2O) rico en calcio y azufre, para tratamiento de suelos salinos y para riego con agua de mala calidad en sus fincas. Con excelentes resultados.

Ahora también granulado

Informes:

Teléfono: 983 23 26 90

VIDA RURAL

ASAJA convoca sus dos concursos estivales, con el apoyo de la Fundación Villalar

Hasta el próximo 12 de septiembre está abierto el plazo de presentación de dibujos y fotografías

C.R. / Redacción

Hasta el próximo 12 de septiembre está abierto el plazo de presentación de trabajos para los dos concursos dirigidos a niños y jóvenes que cada año organiza ASAJA de Castilla y León. Con estos concursos, que cuentan con la colaboración de la Fundación Villalar - Castilla y León, ASAJA quiere implicar a los más jóvenes en la construcción del futuro de nuestros pueblos, contribuyendo a que valoren sus localidades de origen.

Por una parte, se convoca el certamen para niños de hasta 12 años "Así es mi pueblo", que este año cumple su decimotercera edición. Con este concurso de pintura infantil se pretende que los pequeños del medio rural de Castilla y León muestren sobre el papel el día a día de los pueblos y campos de nuestra región, dibujando motivos

agrarios y ganaderos, paisajes, personas o cualquier otro aspecto de la vida rural.

Este año se convoca la octava edición del concurso de fotografía "Mi pueblo, mi gente", para jóvenes entre 13 y 17 años de edad. El objetivo de este concurso es que los más jóvenes muestren en fotografías el día a día de los pueblos en los que residen o veranean, 'capturando' con

sus cámaras y móviles tanto los campos y paisajes como las personas que en esos espacios viven y trabajan.

El plazo de presentación de los trabajos finalizará el lunes 12 de septiembre. Los sobres con los dibujos deben ser enviados a ASAJA de Castilla y León (Calle Hípica, nº1, entreplanta. Valladolid 47007), aunque el caso del concurso de fotografía se ofrece la posibilidad de enviar los trabajos bien en papel o soporte informático, o bien por correo electrónico (camporegional@asajacyl.com). Igualmente hay que indicar el nombre, dirección, edad y teléfono del concursante.

El fallo se dará a conocer a través del periódico de la organización agraria, en el cual se reproducirán los trabajos premiados. Además, todos los que envíen sus dibujos o ideas recibirán un detalle en agradecimiento a su participación.



Subvenciones para contratar internet por vía satélite en las zonas rurales

C.R. / Redacción

Hasta el 31 de octubre pueden presentarse solicitudes para la línea de subvenciones para mejorar el servicio universal de acceso a internet de banda ancha por vía satélite en Castilla y León en las llamadas zonas blancas, que son principalmente aquellas zonas del medio rural donde el satélite es la única solución tecnológica posible al no disponer de servicio de las operadoras. La administración autonómica subvencionará con un máximo de 400 euros la contratación de este servicio vía satélite.

Esta línea de ayudas, convocada por la Consejería de Fomento y Medio Ambiente, va dirigida a impulsar la adopción de la banda ancha en zonas en las que, por sus características especiales de aislamiento o despoblación, las operadoras no extienden el servicio de acceso al no obtener rentabilidad económica suficiente para justificar su inversión, siendo necesario el apoyo de las administraciones públicas para conseguir la extensión adicional de este servicio en el medio rural.

La cuantía de la subvención será la totalidad de los gastos de la contratación del servicio

de conexión por satélite, cuotas de alta, costes de adquisición de equipos hasta un máximo de 400 euros. Podrán solicitar la ayuda las personas mayores de edad, de nacionalidad española o de alguno de los países de la UE o del Espacio Económico Europeo o de Suiza que contraten con un proveedor los servicios de acceso a internet de banda ancha

vía satélite y que la instalación disponga del correspondiente Boletín de Telecomunicaciones. El servicio deberá permitir la comunicación en ambos sentidos con una velocidad de descarga de datos de seis megas por minuto como mínimo.

Las solicitudes se priorizarán en orden inverso a la cifra de población del municipio en el que se ubique la dirección de la instalación para la que se solicite la ayuda, y en caso de empate tendrán preferencia los solicitantes de mayor edad.

El plazo máximo para resolver y notificar el procedimiento será de seis meses y los beneficiarios deberán estar al corriente de sus obligaciones tributarias y con la Seguridad Social, y esta ayuda será incompatible con cualquier otra para la misma finalidad.



FETAL acerca un año más el teatro alternativo a los pueblos terracampinos

El Festival de Urones de Castroponce cumple su XX aniversario

C.R. / Redacción

Dieciocho funciones y quince espectáculos, tres exposiciones y un encuentro con el público comprenden la XX edición de FETAL, el Festival de Teatro Alternativo de Urones de Castroponce, que se está celebrando como cada mes de agosto en el corazón de la comarca de Tierra de Campos.

FETAL amplía sus fronteras y abre la programación a la provincia de León, un objetivo largamente acariciado por la dirección del festival, capitaneado un año más por Álex Rodríguez, quien ha trabajado un año más para conservar el es-

píritu de una cita con las Artes Escénicas en la que ha de primar "la calidad sobre la cantidad y, lo que es más importante, ese teatro de calidad debe llegar a las zonas rurales", señala. La localidad leonesa de Valdeiras, se ha sumado a las habituales extensiones celebradas en municipios vallisoletanos próximos a Urones: Mayorga, Valdunquillo, Villalón de Campos y Medina de Rioseco. Siete son las comunidades autónomas de las que provienen los espectáculos que componen la programación: Castilla y León, Navarra, Galicia, Comunidad Valenciana, Andalucía, País Vasco y Cataluña.

El presidente de la Diputación, Jesús Julio Carnero, ha destacado que "FETAL ha nacido y crecido durante estos 20 años de existencia en nuestra Tierra de Campos, una tierra llena de amor al teatro, conformada por unos vecinos que hacen gala de un amor por la libertad y de un espíritu crítico tan amplios como el cielo que la sustenta, y que son, sin duda, una señal identificadora del propio festival".

Las gentes de Tierra de Campos podrán disfrutar de varios montajes concebidos y ejecutados por creadores de primera línea del panorama teatral español. La dirección del festival se



Espectáculos que llegan al corazón de la Tierra de Campos.

FOTO FETAL

ha propuesto abarcar la mayor variedad posible de disciplinas para cubrir el amplio abanico de perfiles de públicos que acuden al certamen. FETAL contará con montajes de danza, de títeres y de objetos y de circo. También, en la línea de ante-

riores ediciones, se ha prestado especial atención a la oferta musical, artística y audiovisual. Una retrospectiva que recoge los carteles de todas las ediciones completa la programación. Más información: www.teatro-fetal.com.

PLAGAS Y ENFERMEDADES XXV

JOSÉ JAVIER ALONSO MATEOS
INGENIERO AGRÓNOMO

En el presente artículo se describen las plagas, las enfermedades y las fisiopatías de un cultivo como la lechuga, principalmente de carácter estival

en la región, destacado en las zonas hortícolas de la Comunidad Autónoma, como Burgos (con su lechuga autóctona de Medina de Pomar), León,

Segovia y Zamora. La recolección, en función de la época de siembra, oscila entre mayo y noviembre, principalmente.

PLAGAS

Existen un gran número de larvas que pueden atacar a la lechuga, comiéndose sus hojas. Es el caso de las especies **Plusia gamma L.**, **Laphygma exigua Hb.**, y **Spodoptera littoralis Boisduval**, las cuales forman parte del Orden Lepidópteros, constituyendo un grupo de plagas polífagas, es decir, capaces de atacar a numerosas especies vegetales. En el caso de sufrir ataques las lechugas con desarrollo en forma de cogollo, los efectos pueden ser importantes, ya que aunque los daños puedan ser rápidamente ocultados, el desarrollo de podredumbres interiores hacen que se produzca una depreciación comercial. La manera de combatir contra estas plagas es a base de productos químicos.

Agrotis sp. (gusanos grises)

Especie de Lepidóptero descrita anteriormente cuando se han comentado otros cultivos vegetales. Las larvas de esta especie atacan las plantas jóvenes, una vez que han sido trasplantadas, y provocan un marchitamiento de las mismas. Para combatirla hay que emplear productos químicos pulverizados dirigidos hacia la planta, así como desinfectantes de suelo.

Agriotes sp. (gusanos de alambre)

Se trata de un género de Lepidópteros que dañan las raíces. La manera de luchar contra ellos es de manera similar a los anteriormente comentados, incluso con los mismos productos químicos.

La parte aérea de los ejemplares de lechuga pueden sufrir principalmente ataques de pulgones, aunque en ocasiones algunas de ellas parasitan las raíces. Las especies más comunes son **Pemphigus bursarius L.**, **Myzus persicae Sulz.**, **Macrosiphum solani Kittel**, entre otras. Como daños, además del propio del áfido, transmiten también virosis, de ahí que combatirlos resulte de vital importancia. Los medios de lucha generalmente empleados son los plaguicidas específicos.

Liriomyza trifolii Burg

Es una plaga a la que se combate con dificultad con productos químicos. En el caso concreto de la lechuga es muy importante que se cumplan en todo momento los plazos de seguridad de los plaguicidas empleados.

Frankliniella occidentalis Perg. (Thrips de las flores)

Se trata de un Tisanóptero al que se le combate con dificultad. Los insectos

Las plagas y enfermedades de las hortalizas aprovechables por sus hojas (IV)



Lechuga con mildiu

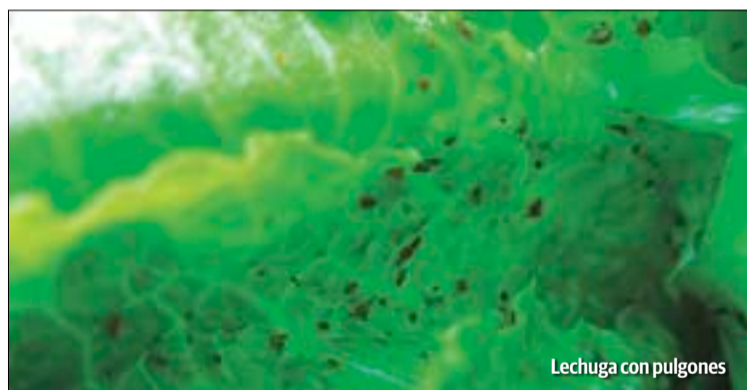

Lechuga con pulgones

adultos tienen un tamaño muy pequeño, de pocos milímetros, siendo más pequeño el macho que la hembra. De los huevos que ponen, casi imperceptibles, con forma arriñonada, salen unas larvas sin alas, con cierto parecido a los adultos. La puesta la realizan las hembras, en buen número, en hojas, flores y frutos, de donde perduran un número reducido de huevos, dado que tienen una extrema sensibilidad a la falta de humedad.

Los daños que provocan se deben fundamentalmente a las picaduras que realizan en las plantas, a la absorción de la savia y a la inyección de saliva que posibilita la destrucción de las células. Asimismo transmiten un virus conocido como el "bronceado del tomate", que también afecta a otras especies hortícolas.

Otras plagas

En ciertas ocasiones concretas el cultivo de lechuga puede verse afectado

por ataque de caracoles o babosas, los cuales devoran las hojas tiernas, así como las cochinillas de humedad.

ENFERMEDADES

Mildiu (Bremia lactucae Regel)

Fundamentalmente localizada en las hojas más externas en donde se pueden encontrar manchas amarillentas entre las nerviaciones, las cuales se recubren del micelio grisáceo del hongo. La manera de combatir más eficientemente esta plaga fúngica es a base de productos preventivos en forma de pulverizaciones, aunque también a través de productos sistémicos.

Sclerotinia sclerotiorum (Lib) De By

Es una enfermedad, que al igual algunas plagas, ya ha sido comentada para otros cultivos vegetales. Provoca podredumbres en la base de las le-

chugas. Para combatir esta enfermedad es recomendable la realización de amplias rotaciones de cultivos y la utilización de productos químicos en forma de pulverizaciones.

Pythium ultimum Trow

El efecto que desencadena el ataque de este hongo es la generación de plantas enanas, cuyas hojas más externas amarillean y terminan muriendo. La realización de tratamientos preventivos y evitar tener agua estancada en la parcela de cultivo son los dos métodos más eficaces de lucha contra la enfermedad.

Rhizoctonia solani Kühn

Al igual que para otras enfermedades comentadas anteriormente, ya ha sido descrita para otras especies vegetales. El ataque de este hongo provoca podredumbres en el cuello de la raíz, sobre todo en las hojas basales. Para evitar su proliferación basta con considerar lo dicho para el hongo anterior.

Botrytis cinerea Pers

Provoca una serie de podredumbres algodonosas en la zona del cuello de la raíz, fundamentalmente en las hojas que se encuentran en la parte más baja de las plantas. Los tratamientos son los comentados para las dos especies anteriores.

Erysiphe cichoracearum D.C. (oidio)

Se manifiesta por la desaparición del

color de las hojas consecuencia de la existencia de un micelio en el limbo de las hojas. Su lucha se realiza a través de la aplicación de productos químicos.

Bacteriosis

Distintas especies de bacterias pueden atacar a las lechugas provocando generalmente manchas en distintas zonas de las hojas. Algunos ejemplos son del género **Xanthomonas** y **Pseudomonas**.

Virosis

Distintos virus pueden atacar el cultivo de lechugas, a través de pulgones, tal y como se ha comentado anteriormente. Algunos de los ejemplos son el virus del mosaico de la lechuga (puede afectar gravemente a las cosechas en caso de tener un ataque temprano), virus del mosaico del pepino, virus de las nervaduras gruesas de la lechuga (se trata de un ejemplo en el que la transmisión se realiza a través de un hongo), virus del bronceado del tomate (comentado cuando en el apartado de plagas se hace alusión a los trips), virus del falso amarilleo de la remolacha (transmitido por dípteros), etc.

Nematodos

En el caso de existir, provocan un escaso desarrollo de las plantas.

ACCIDENTES

Subida prematura a flor

Se encuentra con mayor frecuencia en determinadas variedades de lechuga, consecuencia de las altas temperaturas.

Tipburn

Se debe a la carencia de calcio en las hojas jóvenes del interior de las plantas. Su aparición se produce por la presencia de manchas marrones y desecación en los bordes de los limbos foliares.

PROYECTOS DE NAVES
AGRÍCOLAS PROYECTOS DE
NAVES GANADERAS MEDICIÓN DE
PARCELAS,
DESUNDES Y SEGREGACIONES,
INFORMES PERICIALES, LEGALIZACIONES,
VALORACIONES, PLANES CINEGÉTICOS,
PLANES SILVOPASTORALES, INDUSTRIAS
AGROALIMENTARIAS, ESTUDIOS DE
IMPACTO AMBIENTAL, INFORMES
AGRONÓMICOS, LICENCIAS
AMBIENTALES, PROYECTOS DE
CONSTRUCCIONES RURALES.
ESTUDIO DE INGENIERÍA
Teléfono: 625 395231
Trabajamos para toda
Castilla y León

MERCADILLO

MAQUINARIA

COMPRAS

Compró: sembradora de cereal AGUIRRE de 5 metros de anchura de trabajo, en buen estado. Telf. 65 9438391.

Compró: rodillo molón para un JOHN DEERE 6400 de 100 CV. Telf. 622 781222.

Compró: tractor NEW HOLLAND 6190 ó G-210. Telf. 659 438391.

Compró: 45-50 tubos de 127 ó 5 pulgadas, ruedas estrechas para EBRO 6100. Telf. 609 777249.

Compró: tractor JOHN DEERE de 100-150 CV. Telf. 655 559146.

Compró: sala de partos de coquinas de segunda. 20 plazas. Telf. 646 169721.

Compró: tractor doble tracción de 120 a 150 CV. Telf. 659 170550.

Compró: tractor JOHN DEERE serie 6000, de 100 a 150 CV. Telf. 655 559146.

Compró: cobertura de aluminio. Telf. 610 570875.

VENTAS

Vendo: rueda MICHELIN nueva 20 8 R38, otra rueda FIRESTONE seminueva 12.0-12-5-18, 12 lonas, carro nuevo de sacar cerdos de las naves, cultivador semichisel de 2 filas de 5 metros con rodillo y rastra. Chupetes nuevos de teja, 3 silos de pienso, uno de 12.000 kilos nuevo y otro de 7.000 y otro de 8.000. Soria. Telf. 608 194376 y 975 390327.

Vendo: sembradora de siembra directa de reja de 3,50 metros. Telf. 647 688292.

Vendo: arado reversible VOGEL& NOOT, de tres rejas. No lleva ballesta. Seminuevo. Telf. 622 781222

Vendo: cultivador de 5 metros, 19 ganchos plegable. Con rodillo y rastra. Telf. 975 390327 y 608 194376.

Vendo: seleccionadora de cereal MOD. DAY-400, con desbarbador de cebada, caja de cribas con 3 tamices recambiables y 2 triarvejones, máquina compacta con cuadro eléctrico incorporado, elevador de piquera, ciclón de polvo, tratadora de líquido con depósito y elevador de salida de tratadora a granel. Telf. 619 410810.

Vendo: dos ruedas MICHELIN 650/75 R32. (Soria) Nuevas. Telf. 659 984873.

Vendo: corte de girasol con bandejas, de 4,80. JOHN DEERE. Telf. 616 693698.

Vendo: empujador de cereal robusto, ideal para MANITOU. Telf. 650 362024.

Vendo: cosechadora CLAAS LEXION modelo 440, motor MERCEDES, corte de 6,10. Telf. 696 645939.

Vendo: cosechadora JOHN DEERE 2256, en perfecto estado. Horas de trabajo: 5322 de motor y 3955 de trilla, corte autonivelante, con picador y esparcidor de granzas. Telf. 629 321516.

Vendo: dos chisel de 11 y de 15 brazos con rodillo y rastra marca DEZA. Telf. 610 524552.

Vendo: tractor FORD doble tracción de 120CV con pala. Telef. 659 438391.

Vendo: cosechadora CLAAS DO-MINATOR 98 SL, tractor JOHN DEERE modelo 4640st de 174cv, y empacadora pequeña JOHN DEERE modelo 224t todo funcionando, precio a convenir. Telf. 609 370030.

Vendo: báscula de pie de 250 kilos, y una horca de cargar pacas. Telf. 636 492878.

Vendo: bomba sumergible seminueva marca CAPRARI de 80000 litros y 65 tubos de aluminio de 89 mm de diámetro y 6 m de longitud (seminuevo) Telf. 645 192051.

Vendo: cosechadora marca FIAT AGRI modelo 3650, tubos de 90 MARCACARET, cultivador 21 brazos de muelle, arado bisurco de disco. Telf. 607 929190.

Vendo: bomba eléctrica CAPAVI para 120000 litros arrancado progresivo ENETRON por cambio de sistema de riego. Telf. 666 024327.

Vendo: arado cuatriscuro OVLAC fijo 4+1 de ballesta de corte variable manual, precio negociable. Telf. 625 480037.

Vendo: ordeñadora de ovejas mano de 12 puntos 45 amarres y tanque de leche de 700 litros, por jubilación. Telf. 606 115348.

Vendo: vertederas cuatriscuro VOGEL NOOT reversibles. Telf. 678 519284.

Vendo: máquina sembrar cereal directa de disco de 3,5 m marca sola en buen estado solo un dueño, por jubilación. Telf. 615 476899.

Vendo: empacadora 359 seminueva engrasador automático muy poco uso, corro empacadora y cargador de alpacas, remolque de 3000 Kg. Telf. 655 891878. 781222

Vendo: máquina sembrar cereal 15 botas, molino toma de fuerza tractor. Telf. 635 024320.

Vendo: tractor marca FIAT 766E 75 CV, 80 tubos de aluminio de 100 pulgadas y 130 de 70 pulgadas. Telf. 606 569666.

Vendo: máquina de sacar remolacha 3000 hidráulica, muy buen estado. Telf. 615 500460.

Vendo: JOHN DEERE 3140 con pala simple tracción, 10300 horas, quipo motor a las 8500 horas. Telf. 615 118080.

Vendo: abonadora LELY 1.500 Kg., a larga 0-36 metros, aire acondicionado BYGCOOL de agua, tubos de 9 y metros de 89mm y llaves de cruz. Telf. 665 698016.

Vendo: trituradora de sarmientos seminueva marca MILA modelo 160 Telf. 608 511977.

Vendo: SMARAGD DE LEMKEN de tres metros y siete brazos. Telf. 628 695893.

Vendo: tractor FIAT 70166, remolque de 5500 Kg. y sus aperos. Telf. 648 722098.

Vendo: segadora GASPARDO de dedos y cuchillas móviles de 2m de trabajo en buen estado, 800 €, equipo de herbicida SANZ 12m. 1.300 litros hidráulico y con marca espuma 1700 €, plataforma de 3 ejes y 10 m de larga para paja,

sin documentación 4.000 €. Telf. 639 028239.

Vendo: tractor agrícola JOHN DEERE 3340 S2. En buen estado. Telf. 605 260208.

Vendo: sembradora cajón 300 l. cultivador 2.30m., sinfin eléctrico trifásico, trailla movimiento FIERRA, carro herbicida de 1000 l. marca ESPADA no hidráulica. Precio económico Telf. 947 262837 y 648 758899.

Vendo: DEUZ FAHR 2680 de 48 metro de corte. Telf. 697 154167.

Vendo: tubería de riego de aluminio de 4 y 2 pulgadas. Segadora de barra superior de 2.10 e hilerador de 4 soles. Telf. 679 457202.

Vendo: máquina de siembra directa de disco ACROMETAL y conjunto de bandejas con molinete para cosechar girasol. Telf. 649 566315.

Vendo: CLAAS 98 CLASIC. Telf. 609 559743.

Vendo: remolque con depósito de gasóleo cubierto de 500L homologado, desbrozador pelador de la tiguillos de 3 cerros, remolque basculante de 6.000 -7000 Kg. Telf. 607 197607.

Vendo: pulverizador arrastrado de 2700 l y 18 m de barra, marca BERTHOD equipado., arado mini fijo de 8 palas marca REVILLA con alerón de ballesta y tractor FENTD FAVORI 615 LSA de 185 CV. Todo en buen estado. Telf. 608 481157.

Vendo: empacadora gigante NEW HOLLAND BB950, dimensiones de las pacas 120*70 en muy buen estado, económica. Telf. 648 432844.

Vendo: sulfatadora HARDI en buen estado. Telf. 660 233968.

Vendo: carro de herbicida marca AGUIRRE, arrastra 3000 litros, 24m. Telf. 629 201199.

Vendo: cosechadora NEW HOLLAND 8055 con 6800 horas y en perfecto estado para cosechar. Telf. 616 734539.

Vendo: JOHN DEERE 7710, 180 CV del año 2002 ITV en vigor. Telf. 646 157991.

Vendo: por jubilación máquina de sembrar patatas automática de 2 surcos sacadora de patatas de cadena de 2 surcos, cosechadora patatas un surco, SAMRO OFFSET 2000. Telf. 616 915130 solo mañanas

Vendo: empacadora CLASS 2200, de 6 cuerdas e hilerador CLASS de 7,5 metros. Telf. 630 018559.

Vendo: grada rápida LENKEN MOD RUBIN 9 de 3 metros, abonadora maraca SULKIN mod MAGNUN 4000 Kg., con tribord toldo original luces y ordenador proporcional al avance modelo B Matiz 700 Telf. 616 047907.

Vendo: equipo de herbicida marca FITOSA modelo CENTAURO de 2500 litros de 21 metros eléctrico de 7 vías con electro válvulas torrera hidráulica con corrector de laderas bombas de membranas de 210 litros ordenador proporcional al avance modelo B Matiz 700 Telf. 616 047907.

Vendo: milagroso 9 brazos, arado HUARD 3 verederas, cultivador semichisel 19 brazos, abonadora

1000 Kg., sembradora 3 metros, sinfin eléctrico. Telf. 636 868790.

Vendo: máquina monograma marca Monosem NG Plus 4 con detector de caída de semilla, y rueda pro precio 30.000€ únicamente 300 hct trabajadas, equipo de herbicida marca BERTHOUD modelo élite 1600 litros 18 metros equipada con depetronic precio 13.000 €. Telf. 608 903042.

Vendo: tractor SAME LASER 110 Burgos. Telf. 659 481886.

Vendo: arado cuatriscuro VOGEL NOOT de ballesta con cubre-rastreros 6000 €. Telf. 628485153 Burgos

Vendo: dos llantas nuevas de 30 pulgadas a mitad de precio para tractor JOHN DEERE serie 6000 R Telf. 629 249179.

Vendo: picador de paja para tractor marca AGRATOR con ruedas y un hilerador de 5 soles marca VICÓN Telf. 608 249511 y 629 479715.

Vendo: tractor JONH DEERE 6930 PREMIUM con pala y 6500 horas Telf. 628 695893.

Vendo: rastra de 3m de púas. Buen precio. Telf. 610 505639.

Vendo: sinfin eléctrico de 8 metros con motor de 5,5 caballos y 220 voltios, en buen estado (zona briviesca). Telf. 627 432550.

Vendo: cultivador de 5,70 metros y 33 brazos. Telf. 626 114789.

Vendo: carro de herbicida FITOSA 1500 L. 15 metros y 5 cortes eléctricos. Telf. 606 067819.

Vendo: grada de disco rápido marca POTTINGER de 3,5 metros y rulo PAKER. Telf. 680 250939.

Vendo: sembradora directa y laboreo tradicional, marca SOLA 5 metros turbina hidráulica y doble rastra. Telf. 680 250939.

Vendo: sembradora de siembra directa marca SEMEATOR 320 TDM. Telf. 606 676200.

Vendo: 9 invernaderos 8,5*50. Telf. 616 771151.

Vendo: desensilador hidráulico TENÍAS de 2m de corte y un tractor NEW HOLLAND TM175. Telf. 650 387630.

Vendo: tractor JOHN DEERE Mod 4050 DT; cosechadora de cereales; tractor FENDT 716. Telf. 670 501522.

Vendo: tractor LANDINI 130CV, sulfatadora, sembradora, remolque y abonadora. Telf. 660 069450.

Vendo: arado de 6 cuerpos reversible marca CASTILLÓN, con posibilidad de ampliar a 7 telf. 675 615165.

Vendo: tractor JOHN DEERE con pala. Telf. 675 032025 y 987 767330.

Vendo: rastra de hierro 290x100 cm, cuchillas en perfecto uso con torreta; bomba de riego para toma de fuerza, 180 m de tubos de 8cm de diámetro (30x6) y 7 aspersores; molino de cereal para toma de fuerza con tolva aprox 50 Kg., varios cribos. Telf. 679 820144.

Vendo: seleccionadora de cereal marca PETKUS 545, montada sobre estructura de 5,5 x 5,5. Económica; un molino trifásico de

25CV con mezcladora horizontal de 500 kg, tolva de espera y envasado, ideal para fabricarse su propio pienso. Telf. 609 681515.

Vendo: por cese de actividad tractor JOHN DEERE 2035; empacadora JOHN DEERE 342 A; sulfatadora SAME 620l con depósito de plástico con documentación. Telf. 659 459385.

Vendo: tractor FIAT 70/66 DT pala EL LEÓN y pala trasera rotoescavadora EL LEÓN; remolque esparcidor de estiércol hidráulico; arado hidráulico bisurco; gradas de 9 brazos; remolque de 4 ruedas de 6000 kg; compresor ATLAS COPCO XAS 50 con 1700h. Telf. 607 464290.

Vendo: máquina de picar patatas de semilla, disco delantero tractor válido para CLASS, FENDT, MASSEY FERGUSON. Telf. 696 320670.

Vendo: tractor JOHN DEERE 8345R, 8230, 8220, 8200, 7530, 6920, 6630, pulverizador JD 840i de 36 metros arrastrado y 2 sembradoras de siembra directa JD 750ª, abonadora VICON de 4000 Kg., con ISOBUS y SOLA de 2500 Kg. (barata). E-mail: jaimetractor@gmail.com Telf. 676 453237.

Vendo: carro de un eje basculante con ITV y todo en regla. Telf. 660 042654.

Vendo: sembradora combinada SOLA SUPERCOMBI 784; sulfatadora tractor de 14m de brazo. Telf. 628 808230.

Vendo: carro para tubería de riego. Telf. 659 459385.

Vendo: bañera marca GILI de 16 Tn, ruedas anchas, puerta trasera hidráulica, impecable. Telf. 669 368011.

Vendo: apañador de remolacha acoplado a remolque JF; cazo de remolacha; trillo de alubias. Interesados llamar por las noches. Telf. 606 217782.

Vendo: BARREIROS 35CV, en bues estado y bomba de riego. Telf. 609 965579.

Vendo: motor de regar JOHN DEERE, 4 cilindros con bomba CAPRARI 2/80, 2000 horas. Excelente estado. Buen precio. Telf. 630 965432.

Vendo: grada de 15 brazos plegable, 2 filas, rodillo PARKER, 4 borrahuellas, tablas reparadas, ideal para 110-120CV. Se puede ver sin compromiso. Telf. 645 919283.

Vendo: cabezal de maíz MORESIL de 7 hileras y rototiler AGRATOR de 3 metros con cuchillas nuevas y rodillo PARKER. Telf. 607 956630.

Vendo: grada de 13 brazos de muelles. Telf. 677 833026.

Vendo: una empacadora BATLLE modelo 262 trillo convertible con carro agrupa alpacas; una tubería de riego de 3 pulgadas con trineos, aspersores y gomas; una rastra de hierro flotante de 3,20m de labor; y un arado fijo de 3 surcos. Telf. 669 439480.

Vendo: tractor JONH DEERE 3130 con pala, remolque esparcidor HNOS. VILLORIA, máquina de sembrar mecánica HNOS. BENAVIDES, empacadora BATLLE 3 cuerdas y carro HNOS. BENAVIDES. Telf. 609 965579 (Ángel).

Vendo: remolque agrícola pequeño de 4000 Kg., doble ballesta no basculante en perfecto estado de chapa y ruedas. Telf. 626 517152.

Vendo: tractor DEUTZ FAHR AGROPIMA 4.51 de 100 CV con pala. Telf. 628 472982.

Vendo: vertedera de tres palas reversible, marca GEMA. Telf. 626324588.

Vendo: por jubilación: tractor NEW HOLLAND TS 110 con 3300 horas, tractor FIAT 766 DT con pala, 2 cazos, pinzas y ruedas estrechas, abonadora SULKI como nueva de 1200 Kg, sembradora marca SOLA de 21 botas, máquina de herbicida PROSANZCU de 15 m, vinadores de muelle de 15 brazos y vertederas de 9 brazos. Telf. 983 698331 y 653 592730.

Vendo: silo de 14 Tm de chapa galvanizada en buen estado, económico. Telf. 606 783958.

Vendo: tractor JOHN DEERE 6930 PREMIUM. Telf. 609 065501.

Vendo: máquina de sembrar patatas manual, máquina de sembrar cereal 15 botas, picadora de centeno forraje verde. Telf. 679 225246.

Vendo: esparcidor de estiércol marca CIMA de 6000 kilos en perfectas condiciones, precio a convenir; bomba de regar sumergida marca CAPRARI con motor FLANQUIN de 50 CV con cableado y tubería seminueva; motor de cosechadora CLAAS DOMINATOR 88 PERQUINE de 144 CV como nueva. Telf. 676 885674 y 921 572210.

Vendo: grada de discos marca TORPEDO, silo de 24 Tn, basura de oveja en montón, máquina de ordeño de ovejas de 24 plazas, 3 carneros raza ASSAF, un vehículo mercedes 190 con 135.000 Km con seguro para 11 meses. Telf. 659 503001.

Cambio: máquina de sacar patatas de cadenas de 2 surcos nueva por gradas de 20-22 discos con ruedas centrales. Telf. 679 225246.

Vendo: sala de ordeño de LAVAL 2x5 línea baja con retiradores automáticos como nueva, tanque de leche de 550 l, amarres para vacas, 2 arrobaderas hidráulicas y 60 cubículos. Telf. 647 789434.

Vendo: tractor FORD 7610 con Pala Telf. 659 035632.

Vendo: sembradora SOLA SD-1303 de siembra directa, suspendida, 3m. 18 botas; grada de discos en X, MARTORELL, 30 discos; trilladora 3m. hierro de 4 maderos; motor de riego DEUTZ 6 cilindros con bomba CAPRAVI 3 turbinas y remolque-volquete 8 TN. 4.4x2.20. Telf. 696 693327.

Vendo: sembradora SOLA 3 metros cajón grande Telf. 649 037232.

Vendo: ruedas de tractor estrechas con disco nº 2136R36, -3, cestos de regar y tapones de cobertura, 2 burriquetas para poner un depósito de gasóleo en alto de 2.000 l.,- Chapas para regar. Telf. 659 965065.

Vendo: máquina sacar remolacha marca MADIN con pelador y disco de contención; sin-fin eléctrico para cargar sembradoras y

cultivador semi-chisel brazo de 80 y 5,5 metros. Telf. 600 052791.

Vendo: por jubilación, arado KNEVERLAND reversible 4 cuerpos Modelo E, sembradora AGUIRRE neumática 4 cuerpos, cultivador VIBROFLEX 4 m., rastró y rodillo 4 m., milagroso de 10 cuerpos 8+1+1. Telf. 620 660155.

Vendo: MASSEY FERGUSON 147, EBRO 48 y remolque de 4 T. sin basculante, todo ello en buen estado de funcionamiento y con documentación. Telf. 695 943774.

Vendo: cuba de agua de 5.000 litros. Telf. 649 082512.

Vendo: cosechadora MASSEY FERGUSON 7256, autonivelante, doble tracción, picador de paja, luces LEDS, puesta a punto. 8000 horas de motor y 5.200 de cosecha, peine de cereal POWER FLOAT. En muy buen estado. Telf. 923 356081 y 639 464998.

Vendo: dos parideras individuales de cerdas ibéricas. Telf. 620 115499.

Vendo: empacadora VICÓN de paquete pequeño de cuerdas, con carro agrupador, y un peine superior de doble cuchilla. Telf. 646 146596.

Vendo: vertedera de 5 cuerpos marca HIBEMA con memoria y tajo variable hidráulico. Se han usado en 20 ha. Telf. 633 139872. Ángel

Vendo: motor de riego con bomba de caudal, marca PERKIS montado en carretilla de 4 ruedas. Telf. 665 171955.

Vendo: GASPARDO de 2 metros de doble cuchilla, seminuevo. Telf. 669 521185.

Vendo: remolque basculante de 8000 kilos, un sinfin eléctrico y otro hidráulico. Telf. 600 245685.

Vendo: molino marca CASTAÑO movido por tractor, con tolva de 7000 kilos de espera. Seminuevo. Telf. 657 866027.

Vendo: vertederas de 5 cuerpos reversibles VOGUEL con tajo variable y memoria. Telf. 626 267388.

Vendo: por jubilación sala de ordeño de ovejas de 10 puestos ALFA LAVAL (4 campañas), teleros en buen estado (5 años), tubos, llaves y aspersores de 090 y 0108 RAESA. Telf. 685 872904.

Vendo: empacadora BATTLE de 2 cuerdas, con carro agrupador. Buen estado. Telf. 678 749855.

Vendo: empacadora de 80x70 marca CASE modelo LBX332, del año 2004, eje tándem, en buen estado. Telf. 685 227365.

Vendo: cultivadores con abonadora incorporada de 6 líneas; máquina neumática de 5 líneas para siembra de precisión, marca NODET KUHN con todos los accesorios; arrancador de remolacha marca MACE; motor de riego marca PIVA de 4 CV con bomba de caudal; vertederas bisurco con volteo hidráulico y seleccionadora calibradora de patatas. Telf. 923 332351.

Vendo: camioneta ganadera NISAN ECO T-100. Telf. 680 356241.

Vendo: dos góndolas de cuello cisne. Una con piso móvil. Longi-

MERCADILLO

tud 13,60 metros. Año 2002. Telf. 680 356241.

Vendo: arados de 6 cuerpos y un remolque de 7000 kilos basculante. Telf. 686 845494.

Vendo: tolva para forraje de ovejas, de 2.40 x 1.00, con tejado. Furgoneta C-15 para piezas con motor en buen estado. Protección para desbroce de JOHN DEERE 6920S. Telf. 685 227365.

Vendo: máquina de herbicida BERGHOUD 900I, 12 m. Telf. 625 596552.

Vendo: recogedor de paquetes pequeño. 500€. Telf. 627 443343.

Vendo: sembradora combinada SUPERCOMBI 888 de 25 botas con carro. Telf. 920 309026.

Vendo: Chisel de 9 brazos. Telf. 669 975866.

Vendo: abonadora arrastrada de 3.000 Kg. Marca VICÓN. Telf. 622 489559.

Vendo: grada de disco GASCON GRX 36. Sin uso. Como nueva. Telf. 622 489559.

Vendo: cosechadora DEUTZ-FAHR 40604. Con 6.500 horas. Telf. 622c489559.

Vendo: arrancador de remolacha marca HOLGUERA de 3 surcos y bomba de riego HOMET accionada por toma de fuerza. Telf. 625 850853.

Vendo: grada de discos 32 x 26 marca MARTORELL; 30 tubos de 133 mm y 90 de 108 mm, bomba de engrasar marca ZAMOA, bomba sumergible ITUR de 30 kva, bastidor de arado con 7 cultivadores de 3,60 m. Telf. 616 891447.

Vendo: vertederas de cohecho de 9 cuerpos marca SÁNCHEZ con poco uso. Telf. 633 668631.

Vendo: vertedera KVERNELAND de 4 cuerpos reversible y una máquina de sembrar Gil XXS Multisem de 25 botas. Telf. 690 323849.

Vendo: trailla, sin fin de 8 metros y 2 juegos de arados. Telf. 690 323849.

Vendo: abonadora de 500 kg y cazo cebada y remolacha. Zona Madrigal de las Altas Torres. Telf. 600 412131.

Vendo: chisel KVERLAND de 11 brazos. Telf. 615 326859.

Vendo: semichisel FITOSA de 17 brazos con rulo y rastra de pletinas. Muy buen estado. 5.000€. Zona de Ávila. Telf. 646 020104.

Vendo: juego de cultivadores de aricar; abonadora de 700 Kg. suspendida, hidráulica marca VICÓN; tractor SAME MERCURY 85 CV tracción simple; remolque de 6 tn basculante sin documentación; grupo soldador; generador para toma de fuerza del tractor monofásico y trifásico de 40 KVA; gradas de dientes; cultivadores con rastro y rollo de 22 brazos; 2 grupos motobomba eléctrica de 3 y 5 CV; 3 bombas eléctricas sumergibles, dos de 2 CV y una de 5 CV; bomba CAPRARI para motor diesel con toma de fuerza, bomba vertical para motor eléctrico de 7,5 CV, y motor eléctrico de 7,5 CV con cabezal; cabezal de bomba con motor eléctrico de 15 CV. Todo en buen estado se vende por jubilación, Citroën ZX

1.9D en buen estado. Diesel; moto marca Kawasaki CUSTOM 900 C.C. equipada. Zona Arévalo (Ávila). Llamar de 16:30 a 19:00. Telf. 652 018270.

Vendo: vertedera KVERNELAND de 4 cuerpos de ancho variable, con rueda de trabajo y transporte, cabezal 160; y moto de enduro Honda CRF450X año 200, papeles en regla, único propietario. Telf. 679 379070.

Vendo: máquina de sacar remolacha autopropulsada marca ITA-LOESVICERA. Telf. 699 223217.

Vendo: máquina de sembrar GIL XS Multisem y vertederas KVERNELAND de 4 cuerpos reversibles. Telf. 690 323849.

Vendo: cultivadores de 13 brazos de muelle abatibles y jaulas de conejo. Telf. 669 975866.

Vendo: arado romano de 5 surcos regulables (chasis nuevo), rollo de 2,90 de anchura y diámetro de 45 cm; y otro rollo de 3,30 de anchura y diámetro de 57 cm. Telf. 692 112859.

Vendo: tractor EBRO 155D 55CV, bomba sumergible 4 CV CAPRARI 90 m altura manométrica. Telf. 625 850853.

Vendo: 3 ha de cobertura de aluminio en buen estado. Telf. 625 850853.

Vendo: 120 tubos de 89 y un motor eléctrico CAPRARI de 15 KW. Telf. 629 470908.

Vendo: máquina de pulverizar HARDI 1200 cierre hidráulico, 15 metros. Telf. 650 946586.

Vendo: cobertura total de aluminio de 50, buen estado. Telf. 669 975866.

Vendo: tractor JOHN DEERE 3140 simple tracción, ruedas al 90%, ITV al día. Zona Arévalo. Telf. 620 084840.

Vendo: fundidor de cera, para cuadros de abejas, en acero inoxidable, 'Ramón Escudero', con quemador a gas, sin estrenar, 450 €; también se puede usar alternativamente como banco desoperculador. Telf. 679 661087.

Vendo: remolque de estiércol JF, 44 acciones de ACOR sin cupo, dos motores eléctricos de 7,5 caballos cada uno. Telf. 920 324106 y 699 632867.

Vendo: transformador trifásico de 50 Hz 75 Kva., de potencia. Telf. 653 322934.

Vendo: 10 placas de calefacción para cochinitillos. Medidas 1,20 x 45 cm. Telf. 656 648356.

Vendo: 4 silos metálicos con capacidad de un millón de kilos y báscula para trailer. Telf. 626 991762.

Vendo: 7 ha de cobertura de aluminio y dos motores eléctricos de 7,5 caballos cada uno. Telf. 920 324106 y 699 632867.

GANADERÍA

COMPRAS

Compro: ovejas y vacas de desecho y de vida. Corderos, cabras y cabritos. Pago al contado. Telf. 639 336342.

Compro: y vendo terneros. Telf. 633 920313.

VENTAS

Vendo: 50 terneras añojas limusinas. En Soria. Telf. 649 543474.

Vendo: 500 ovejas, raza ASSAF, excelentes productoras de leche, Valencia de Don Juan (León). Telf. 625 330033.

Vendo: novillas FRISONAS de 14 a 22 meses. Telf. 652 803310.

Vendo: 330 ovejas CHURRAS. Telf. 676 556127.

Vendo: novillas y vacas de leche. Telf. 639 507786.

Vendo: 12 vacas paridas. Telf. 687 400196.

Vendo: sementales raza BLONDA DE AQUITANIA de 6 a 18 meses con carta genealógica, buena genética, facilidad de parto y criados en campo. Telf. 676 711095.

Vendo: añojos LIMUSIN, ganadería selecta inscrita en la Federación de Limusin. Telf. 625 184422.

Vendo: 12 vacas de 2 a 8 años. Telf. 620 307764 y 615 511139.

Vendo: sementales y reproductoras de la raza BLONDA AQUITANIA de todas las edades. Venta permanente. Telf. 609 280704.

Vendo: novillas y sementales CHAROLESES con carta. Buena genética y facilidad de parto (Ávila). Telf. 619 063290.

Vendo: 300 ovejas castellanas. Telf. 679 478980.

AGRICULTURA

COMPRAS

Compro: 3.500 kilos de veza VILLOSA. Telf. 619738537

Compro: Derechos región 501, 25 derechos. Telf. 680 711232.

Compro: derechos de pago básico de la región 5.1. Telf. 689 736030.

Compro: paja, forraje y alfalfa. Telf. 659 459385.

Compro: cereal ecológico. Telf. 676 342844.

Compro: acciones de ACOR sin cupo. Telf. 605 277540.

Compro: acciones con cupo y sin cupo de ACOR y cobertura. Telf. 685 981282.

Compro: derechos de pago básico. Telf. 605 989042.

Compro: derechos PAC. Zonas 1201 regadío, 401 Secano. Telf. 667 018251.

VENTAS

Vendo: veza forraje y en paquete grande. Telf. 608900599

Vendo: 5 acciones de ACOR, con 60 tm. Telf. 620 566614 y 980 576503.

Vendo: paja y alfalfa de primera calidad en paquete pequeño. Telf. 628 716212.

Vendo: derechos de cereal y regadío de la PAC. Telf. 605 984716.

Vendo: 10 derechos para la PAC. Telf. 630 857510.

Vendo: forraje de veza en nave o puesta en destino. (Provincia de León). Telf. 627 432974.

Vendo: forraje puro veza, forraje puro de avena (Benavente). Telf. 629 085781.

Vendo: forraje veza; forraje de avena con Raygrass; paja de trigo trillada paquete de 120x70. Telf. 629 085781.

Vendo: paja, forraje y alfalfa. Telf. 659 459385.

Vendo: abono oveja, gallinaza. Telf. 616 401050 y 629 801769.

Vendo: forraje veza 40.000 Kg., buena calidad, buen precio. Telf. 686 188966.

Vendo: Alfalfa y veza paquete grande. Telf. 652 856707.

Vendo: 42 derechos de la región 1201. Telf. 609 345575.

Vendo: vezas seleccionadas para siembra. Telf. 649 037232.

Vendo: veza grano. Telf. 670 999089.

Vendo: avena para siembra. Telf. 616 352923.

Vendo: forraje de avena. Telf. 654 905727.

Vendo: 51 paquetes de vezas, 80x90. Telf. 635 546521.

Vendo: forraje de avena en paquete grande. Telf. 696 061425.

Vendo: 350 Tn. De cupo de ACOR. Telf. 609 210256.

Vendo: 50 acciones de ACOR con cupo. Telf. 920 320306.

Vendo: 40 acciones de ACOR con cupo para la próxima campaña, y ruedas estrechas de tractor DT. Telf. 695 554759.

Vendo: 40 acciones de ACOR con 280 tn de cupo. Telf. 680 430065.

Vendo: 32 acciones de ACOR con 255 tn de cupo. Telf. 618 704676.

Vendo: ensilado en bolas, microsilos de maíz y alfalfa. Telf. 605 892313.

Vendo: alubias, garbanzos y lentejas para sembrar. Velayos (Ávila). Telf. 667 528765.

Vendo: 10 derechos de pago básico de la región 15.01. Telf. 653 322934.

Vendo: 13 derechos de pago básico de la región 02.01, gran valor. Telf. 680 378622.

RÚSTICAS

COMPRAS

Busco: explotación agraria completa en zona sur de Soria o norte de Guadalajara por cese de actividad o jubilación, ahora o en los próximos años. (Santiago). Telf. 616 940213.

Busco: tierras en renta o compra para acoplarlas a la PAC, zona Villadiego, Melgar, Zarzosa, Pisuerga, Guadilla, Olmos de Pisuerga. Telf. 675 087090.

VENTAS

Vendo: finca ganadera de 400 hectáreas, con vivienda, luz, cobertizo y mucha agua en Cáceres. 2600 euros/hectárea. Telf. 657 904610.

Vendo: nave cunicola en funcionamiento en pequeño pueblo de Soria. Adaptable a otros sectores ganaderos u hortícolas. Telf. 635 464023.

Vendo: 7 hectáreas y media de tierras en Rejas de San Esteban. (Soria). Telf. 660 905360.

Vendo: finca de 23 ha de regadío de canal cerca de Toro. Telf. 649 144940.

Vendo: parcela en el Piñero de 0.59 ha. Telf. 620 808010.

Se vende o se alquila: nave para ganado vacuno 400 m². Telf. 678 900027.

Vendo o alquilo: nave agrícola de 800 m² a 30 km de León, zona los Oteros. Telf. 692 581547.

Se alquila: explotación cunicola en la provincia de Segovia para 1.000 madres. Telf. 659 859231.

Vendo: fincas rústicas de secano sin derechos en zona de Coca (Segovia), superficies: 4,5 Ha, 5,5 Ha, 5,2 Ha, 11,3 Ha, total 26 Has. Telf. 663 012006, tardes de 4 a 8.

Vendo: finca ganadera de 700 Ha. Con vivienda, naves, agua y encinas, precio a 3200 € por Ha. En Valencia de Alcántara (Cáceres). Telf. 657 904610.

Vendo: majuelo con uva en Ite-ro de Castillo. Telf. 606 683320.

Vendo: parcelas, 10 has de regadío y 4 has de secano en Monzón de Campos y 5,5 has en Palencia. Telf. 680 611576.

Vendo: finca ganadera de 700 has., con vivienda, luz y naves. Mucha agua. Provincia de Cáceres. Precio 3.200 €/ha. Telf. 657 904610.

Vendo: o alquilo: granja de cerdo ibérico para 500 madres en Valdelosa. Perfecto estado de conservación y fábrica de pienso automática. Telf. 923 213774 y 69 6164769.

Vendo: O ALQUILO corral de 1500 m² con valla de ladrillo y cogadizo de 300 m² y 4 metros de altura en Arévalo, zona Prado Velasco; Parcelas rústicas en Arévalo. Una en polígono 4, parcela 26 (7 ha), y otra en polígono 4, parcela 24 (10 ha). Agua de las Cogotas y parcela rústica en Arévalo, polígono 4, parcela 54, para hacer corrales (mín. 10.000 m²) con luz, agua de las Cogotas y agua de perforación. Llamar de 16:30 a 19:00 horas. Telf. 652 018270.

Vendo: Parcela de regadío de 20 ha en Horcajo de las Torres (Ávila). Jesús Jiménez. Telf. 607 883311 y 923 227394.

Vendo: Explotación de vacas de leche. Telf. 645 023490.

TRABAJO

Me ofrezco: tengo experiencia con el ordeño y con vacas y ovejas. Y cualquier trabajo de ganadería. Telf. 602 852873.

Se realizan: trabajos agrícolas, precios económicos. Telf. 618 841303.

Se ofrece: tractorista con todos los carnes amplia experiencia en labores agrícolas cosechadoras de cereal y remolacha tipo HOLMER, palas, cargadoras, etc.

también se hacen horas. Telf. 606777714 Luis.

Se ofrece: pastor para ganado ovino. Telf. 654 921681

Se realizan: trabajos de cosechar cereal con máquina NEW HOLLAND de 7 metros de anchura. Telf. 617 377705.

Se ofrece: obrero español para finca ganadera, amplia experiencia de vaquero, mozo de cuadra y manejo de maquinaria agrícola. Telf. 626 538789.

Se ofrece: tractorista español, casado para vivir en finca, conocimientos en mecánica y soldadura, carnet de fitosanitarios. Telf. 615 735097.

Se ofrece: tractorista con experiencia para vivir en finca, carnet fitosanitarios, mecánica, soldadura y ganado. Telf. 639 163996.

Se ofrece: tractorista con experiencia en todo tipo labores para cualquier provincia de Castilla y León. También manejo de cosechadoras. Telf. 645 476990.

Se ofrece: matrimonio para finca agrícola y ganadera. Experiencia y seriedad. Telf. 633 121703.

Se ofrece: chico de 43 años para trabajo en granja de leche de ovino o vacuno. Manejo maquinaria agrícola. Telf. 642 007215.

Se realizan: trabajos a terceros en la zona de Mambblas-Costanzana. Javi. Telf. 685 981282.

Se ofrece: trabajador para cuidar ganado con disponibilidad geográfica total. Ángel. Telf. 691 049657.

Se ofrece: empleado con experiencia en maquinaria agrícola, animales (caballos, ovejas y vacas) y labranza. E-mail: jpajuelo75@hotmail.com. José Manuel. Telf. 608 418934.

Se necesita: tractorista con experiencia en siembra de cereal. Telf. 646 346670.

Se necesita: maquinista con experiencia agraria y mecánica. Telf. 608 481157.

Senecesita: operario para granja de cabras con gran experiencia en ordeño y manejo de cabras estabuladas. Abstenerse extranjeros sin permiso de trabajo. Sur de Ávila. Telf. 672 263894.

VARIOS

Vendo: JEEP CHEROKEE diésel, 50.000 Km. reales, 10 años. 170 CV. Telf. 666 547638.

Compro: escopeta y rifle de segunda mano. Telf. 686 985526 y 975 211816.

Vendo: Alfa Romero 1.7 de color gris, gasolina, con 79.000 km, en perfecto funcionamiento. Precio 2.500 €. Telf. 691 399423.

Vendo: casa y fincas en Piñerías. Telf. 650 094107.

Vendo: vino de bodega. Telf. 947 166063.

Vendo: casa en san Llorente de la Vega. Telf. 947 378506.

Vendo: en Burgos, adosado a estrenar de cuatro plantas. Cuatro dormitorios, tres baños completos, uno con hidromasaje, un aseo. Dos cocinas, una de ellas equipada. Tres terrazas solariun, jadin, salón tres ambientes, garaje para dos coches, calefacción de gas en sala de calderas. Superficie 360 m². Telf. 691 399423.

Vendo: tarjeta de transporte público fácil de transferir empresa completa de 2 años. Telf. 608 481157.

Vendo: moto Aprilia Pegaso 650cc. Año 1996, muy cuidada, 35.000 km. 1500 euros. Telf. 679 405586.

Vendo: depósito de gasoil 500 litros, sin homologar con bomba eléctrica 12 voltios, 40l/m. Telf. 669 439480.

Vendo: casa de pueblo en Toral de los Guzmanes, a 8 km de Valencia de Don Juan (León). Telf. 630 582325.

Vendo: moto Rieju Automix de 50 cm³, 6 velocidades. Muy buen estado. Telf. 620 703527.

Vendo: solar urbano 100 m² en Camino Viejo de Husillos, nº 28. Telf. 699 026579.

Se alquila: nave ganadera y para otros usos en autovía Ávila-Salamanca. Superficie de la parcela: 2.500 m². Cubiertos 1.000 m². Telf. 689 183690.

Se alquilan: dos naves en el casco urbano de Vega de Santa María, a 20 km de Ávila, de 160 y 120 m² con luz trifásica, agua y desagüe. Perfectas como almacén, trastero o garaje. Telf. 920 200104.

Vendo: puerta de chapa o carretera, ideal para cochera. Medidas 2.90 m alto x 2.85 m ancho. Telf. 620 691042.

Vendo: 10 puertas de pino, castellanas, barniz miel, una de ellas acristalada de dos hojas, y puertas de armarios de cuatro (3) y seis hojas (1) con puertas de maleteros. Telf. 699 982533.

Vendo: moto Rieju MRX 125 CC 4.000 Km. Con desconector incluido. Por no usar. Garantía. 1.500€ negociables. Telf. 685 981282.



Las pacas son el lienzo

Las balas de paja, vehículo de promoción de varias iniciativas

C.R. / Teresa S. Nieto

Pocas oportunidades tienen los pueblos pequeños de aparecer en los medios de comunicación, y menos por una noticia positiva. La Higuera, una pedanía del municipio segoviano de Espirdo, a pocos kilómetros de la capital, con apenas doscientos habitantes y ningún bar, lo consigue desde hace unos cuantos veranos, cuando un grupo de vecinos se les ocurrió la idea de colorear pacas de paja en las fincas del pueblo.

De acuerdo con agricultores de la zona, que prestan sus

tierras para esta temporal exposición, eligen paquetes de paja cercanos a la carretera para que tengan la mayor visibilidad posible, y se ponen manos a la obra. Las alpacas, cubiertas y protegidas por plástico para que luego puedan ser alimento para el ganado, son el cuadro sobre el que gentes de pueblo y de los alrededores pintan con spray. “A los niños se les da alguna pauta, como petroglifos (dibujos muy básicos que hacía el hombre del neolítico), pero cada cual es libre de expresar lo que quiera”, comenta José María



La campaña “Envuélvelo en rosa”, en Becerril (Palencia). Abajo, La Higuera (Segovia).

San Segundo, vecino de la localidad y promotor de la idea. El resultado salta a la vista, y sitúa en el mapa y en las búsquedas de Google a La Higuera, gracias a una iniciativa artística y simpática.

Lo cierto es que el campo recién cosechado o segado se convierte en un lienzo natural, en el que los rulos o paquetes de paja emergen como esculturas. Este hecho ha sido también aprovechado recién-

temente por la empresa palentina Tecnipec, en colaboración con la Asociación Contra el Cáncer, para dar visibilidad a la necesidad de financiar la investigación que tan buenos resultados está dando para que el cáncer sea cada vez más una enfermedad crónica que se supera.

En la última campaña de ensilado de forraje, cambiaron el habitual plástico blanco o negro que protege las balas por brillante plástico rosa, el color que simboliza la lucha de todos contra la enfermedad. Se preparó en una finca de Becerril de Campos, con la colaboración de los agricultores. 75 metros de plástico rosa se empleó en cada una de las bolas, de aproximadamente 750 kilos de peso. “Envuélvelo en rosa”, se bautizó la campaña, que, como aclara Francisco Macho, responsable de la empresa, “salió a pedir de boca: tuvo una gran repercusión en los medios y aportamos un donativo de 4.000 euros para la lucha contra el cáncer.”



AGRO WASAP

Un vistazo a lo que ha ocurrido en el último mes en el campo de Castilla y León, a través de las fotos enviadas por wasap por los jóvenes agricultores y ganaderos de ASAJA. ¡GRACIAS A TODOS!

