

# Campo Regional

PUBLICACIÓN MENSUAL DEL MEDIO RURAL

WWW.ASAJACYL.COM

FRANQUEO CONCERTADO 24/43

AÑO XXIII Nº 242

ENERO 2014



## SUMARIO

La Ley de representatividad se aleja del agricultor profesional

Pág. 9

ASAJA pide que la nueva PAC revalorice el trabajo ganadero

Pág. 11



La norma del Ibérico no atiende las necesidades del sector de Castilla y León

Pág. 23

Editorial y pág. 6

## PROVINCIAS

**ÁVILA**, ayuda para pasar la ITV. **BURGOS**, con los remolacheros. **LEÓN**, elecciones en El Bierzo. **PALENCIA**, apuesta por la formación. **SALAMANCA**, nuevo programa de TV. **SEGOVIA**, temores por la liquidación de Proinserga. **SORIA**, premios Espiga y Tizón. **VALLADOLID**, apuesta por el viñedo. **ZAMORA**, el grave problema de la yesca.

Págs. 18-28

## Ministerio y Comunidades Autónomas definen las líneas de la PAC española

### Hay un tímido pero clave marcaje a los cazaprimas

**T**ras meses de tensas negociaciones, el pasado 21 de enero el ministerio y los responsables de Agricultura de las comunidades autónomas refrendaban los acuerdos de aplicación de la nueva PAC y el próximo periodo del programa de desarrollo rural. Para ASAJA de Castilla y León, lo más positivo es que se refuerza un marco de financiación moderadamente estable para el sector hasta el año 2020, y que, por primera vez, se crean mecanismos –aunque no todo lo eficaces que ASAJA demanda– para frenar el acceso a las ayudas de especuladores ajenos al sector.

A la espera de ver cómo queda el mapa de comarcas y qué cuantías se marcan en las ayudas acopladas, lo más negativo de lo acordado es que no crece la partida que Castilla y León recibe para líneas derivadas del programa de desarrollo rural. Y, además, el ministerio abandona parte de sus compromisos de cofinanciación.



La Conferencia Sectorial de Agricultura, celebrada los días 20 y 21 de enero en Madrid. FOTO ICAI

## El campo protesta por el impago de ayudas del PDR

### Arias Cañete fue el destinatario del carbón de los Reyes Magos de ASAJA

**V**arios cientos de agricultores y ganaderos, procedentes de todas las provincias de la Comunidad Autónoma, acompañaron a los Reyes Magos de ASAJA de Castilla y León para entregar su cargamento de carbón con destino al ministro de Agricultura, Miguel



Arias Cañete, por poner trabas que han impedido que los agricultores y ganaderos de la Comunidad Autónoma reciban las ayudas del Plan de Desarrollo Rural.

Según las estimaciones de ASAJA, la deuda total pendiente de ser abonada a los profesionales del campo de Castilla y León asciende a una cifra cercana a 270 millones de euros.

Págs. 16-17

## "Tasazo" de Hacienda para comenzar 2014

**A**SAJA de Castilla y León ha criticado que la Consejería de Hacienda haya inaugurado el año aplicando subidas del 50 por ciento en numerosas tasas por actuaciones administrativas relativas a actividades agrícolas.

Otros años se han aplicado subidas moderadas, "pero este año por lo visto la consejera de Hacienda se ha creído lo de que la economía va viento en popa y ha decidido que está justificado subir un 50% las tasas", denuncia ASAJA. Entre las tasas a las que se aplica esta brutal subida están las relativas a inscripción en registros oficiales de transferencias de maquinaria agrícola; inscripción de derechos y plantaciones de viñedo, e informes por cambio de aprovechamiento de terrenos.

Y más subidas, las que afectan a las cotizaciones a la seguridad social. El incremento será el 2% en las bases mínimas de cotización y de un 5% en la base máxima para autónomos.

Pág. 8

NUEVO ESPACIO PAG. 32

## LA AGRICULTURA DE PADRES A HIJOS



2014  
Año Internacional de la Agricultura Familiar



## OPINIÓN

## EDITORIAL

# La Unión Europea es una obra maestra

JOSÉ ANTONIO TURRADO, SECRETARIO GENERAL DE ASAJA CASTILLA Y LEÓN



Cuando utilizo el traductor de Google para saber qué ocupa y preocupa a las organizaciones agrarias del resto de Europa, corro el riesgo de que una mala traducción me pueda confundir en los análisis. Me suele crear dudas. Recientemente leía una noticia con motivo de la presencia del presidente del COPA, Albert Jan Maat, en la reunión de la Junta Directiva del sindicato alemán DBV. Se deshizo en elogios hacia una Unión Europea de la que dijo es una "obra maestra" de la que todos podemos estar orgullosos. Habló de ella como una de las entidades más estables política y económicamente en todo el mundo, y puso también como ejemplo el peso de su moneda, el euro. Dijo el dirigente agrario que para las asociaciones, las empresas y la sociedad, es una tarea importante trabajar para mantener la cohesión social y la economía competitiva como pilares básicos de esta comunidad de la que voluntariamente formamos parte. Sencillamente esta vez la tecnología, el traductor de textos, hizo bien su trabajo y comparto el análisis del presidente del COPA.

Si escribo esto en enero, cuando pocos meses atrás se ha aprobado la reforma de la PAC que, aunque más restrictiva en el presupuesto satisface en gran parte nuestras aspiraciones, y cuando hemos cobrado las ayudas, o parte de ellas, del ejercicio 2013, estoy seguro que la mayoría de los agricultores y ganaderos de Castilla y León respaldamos lo dicho. Y lo respaldamos porque apuntamos a más Europa si desde allí se siguen atendiendo buena parte de nuestras necesidades cuando desde el Gobierno y desde la Junta de Castilla y León se suprimen presupuestos y líneas de apoyo al campo. Es evidente que, con unas estructuras consolidadas y unos presupuestos que han ido a menos y apenas suponen el 0,5 por ciento del PIB de

la Unión, la agricultura europea está entre las más competitivas del mundo. A pesar de las muchas decisiones equivocadas y los muchos pasos en falso que se han dado en estas largas décadas de política agraria común, el balance final es de un claro éxito al haber conseguido que el sector agrario haya encontrado su sitio en la economía y la sociedad europea, que sea un sector pujante, y tenga la vista puesta en los mercados internacionales como corresponde a una gran potencia agroalimentaria mundial.

Esta Europa en la que estamos, la antítesis a un nacionalismo localista y excluyente que ocupa la vida política y mediática de nuestro país, es un proyecto común también, y sobre todo, en materia agroganadera, y lo es a pesar de que hay desequilibrios territoriales y de que las condiciones de la adhesión siguen teniendo consecuencias no deseadas varias décadas después. Las elecciones al Parlamento Europeo, que se celebrarán en primavera, es un buen momento para hablar de más Europa y para defender una política agraria común que dé estabilidad a largo plazo, que sustente una pujante industria agroalimentaria, que responda a las demandas de un consumidor cada vez más exigente y que dinamice el abandonado y envejecido medio rural. Una Europa más solidaria entre regiones, entre ciudadanos y entre agricultores.

Lástima que para profundizar en el modelo europeo y agrario del futuro, los partidos no pongan en sus listas a los mejores, a quienes tengan ideas, compromiso y ganas de trabajar. La experiencia es que nos despacharán con unas listas electorales de mediocres, de acomodados a los que quieren premiar con un sillón en Bruselas, y en lo que a nosotros atañe, políticos que no tienen ni idea de agricultura y ganadería ni voluntad de aprender.

## Campo Regional

**Director**

Donaciano Dujo

**Director Ejecutivo**

José Antonio Turrado

**Asesores técnicos**

Nuria Ruiz Corral, Andrés Villayandre, Álvaro de la Hera Criado

**Jefa de Redacción**

Teresa Sanz Nieto

**Colaboradores**

Marta Coloma, Celedonio Sanz Gil, Sonia Arnuncio, Nacho Prieto, Enrique Palomo, José Javier Alonso, María Vázquez, José Manuel Blanco

**Consejo de Redacción**

Carmelo Gómez, Antonio Medina Roldán, José M<sup>a</sup> Valdivielso, Luis Ángel Cabezas, Lino Rodríguez, Joaquín Antonio Pino, Arsenio García, Guzmán Bayón, Alfonso Núñez

**Diseño y Maquetación**

Arcadio Mardomingo

**Publicidad**

Alicia Sánchez Calvo  
Tfno: 606 562 357

**Edita**

Asociación Agraria Jóvenes Agricultores (ASAJA) Castilla y León  
Hípica, 1 - 47007 VALLADOLID  
Tfno: 983 472 350  
Fax: 983 476 629  
Correo electrónico: [camporegional@asajacyl.com](mailto:camporegional@asajacyl.com)

**Imprime**

Talleres del Diario de León

**Tirada**

30.000 ejemplares mensuales

**Distribución**

Enviado por correo gratuitamente

**D.L.:** VA-715/91

La publicación no se responsabiliza del contenido de los artículos firmados por sus autores.

[www.asajacyl.com](http://www.asajacyl.com)

### Oficinas provinciales de ASAJA en Castilla y León

**ÁVILA**

C/ Duque de Alba, 6 (Pasaje)  
C.P.: 05001  
Tel: 920 100 857  
Fax: 920 302 350

**LEÓN**

Paseo de Salamanca, 1 bajo  
C.P.: 24009  
Tel: 987 245 231  
Fax: 987 876 012

C.P.: 34840  
Tel: 979 870 361

**Herrera de Pisuegra**

Eusebio Salvador, 38  
C.P.: 34406  
Tel: 979 130 090

**SORIA**

C/ J. O s/n (Pol. Ind. Las Casas-Vivero de Empresas)  
C.P.: 42005  
Tel: 975 228 539  
Fax: 975 228 645

**Arévalo**

Plaza El Salvador, 4  
C.P.: 05200  
Tel: 920 302 317

**Carrizo de Ribera**

Avenida Puente de Hierro, 74  
C.P.: 24270  
Tel: 987 357 409

**SALAMANCA**

Avda. La Salle, 131-135  
C.P.: 37008  
Tel: 923 190 720  
Fax: 923 190 872

**Almazán**

Camino de Perdices s/n  
Tel: 975 310 480

**Candeleda**

Avda. Aviación Española, 8  
C.P.: 05480  
Tel: 920 100 857

**La Bañeza**

Plaza Romero Robledo, 3  
C.P.: 24750  
Tel: 987 640 827

**Ciudad Rodrigo**

Ctra. de Cáceres, 81-1.º (frente a Unidad Veterinaria)  
C.P.: 37500  
Tel: 923 460 369

**San Esteban de Gormaz**

Avda. de Valladolid, 95 bajo  
Tel: 975 351 098

**Arenas de San Pedro**

C/ José Gochicoa, 20 - 2ª Izqda (edificio Sección Agraria Comarcal)  
C.P.: 05400  
Tel: 920 100 857

**Ponferrada**

C/ Batalla de Lepanto, 8  
C.P.: 24400  
Tel: 987 456 157

**Sahagún**

Herrería, 2  
C.P.: 24320  
Tel: 987 780 781

**El Barco de Ávila**

C/ Cordel de Extremadura, 2 (edificio Sección Agraria Comarcal)  
C.P.: 05600  
Tel: 920 100 857

**Santa María del Páramo**

Avda. Reino de León, 28  
C.P.: 24240  
Tel: 987 351508

**Sotillo de la Adrada**

Plaza de la Concordia, 1 (Ayuntamiento)  
C.P.: 05420  
Tel: 920 100 857

**Valencia de Don Juan**

Federico García Lorca, 11  
C.P.: 24200  
Tel: 987 751 511

**Piedrahíta**

Plaza Nueva de la Villa, s/n (Albergue Juvenil Gabriel y Galán)  
C.P.: 05500  
Tel: 920 100 857

**PALENCIA**

Felipe Prieto, 8. Plaza Bigar Centro  
C.P.: 34001  
Tel: 979 752 344  
Fax: 979 745 159

**BURGOS**

Avda. Castilla y León, 32 bajo  
C.P.: 09006  
Tel: 947 244 247  
Fax: 947 244 438

**Saldaña**

Huertas, 1 - entreplanta  
C.P.: 34100  
Tel: 979 890 801

**Aranda de Duero**

Plaza La Resinera, 3  
C.P.: 09400  
Tel: 947 500 155

**Aguilar de Campoo**

Plaza de la Tobalina, 28  
C.P.: 34800  
Tel: 979 123 913

**Villarcayo**

C/ Alejandro Rodríguez Válcárcel, 2  
C.P.: 09550  
Tel: 615 685 959

**Cervera de Pisuegra**

Matías Barrio y Mier, 5

**Peñaranda**

C/ Duque de Ahumada, s/n (junto al Cuartel de la Guardia Civil)  
Tel: 615 214939

**Vitigudino**

Santa Ana, 6  
C.P.: 37210  
Tel: 923 500 057

**SEGOVIA**

C/ Bomberos, 10  
C.P.: 40003  
Tels: 921 430 657  
921 430 708  
Fax: 921 440 410

**Aguilafuente**

Ctra. de Lastras de Cuéllar  
C.P.: 40340  
Tel: 921 572 057

**Campo de San Pedro**

Ctra. Cedillo de la Torre s/n  
C.P.: 40551  
Tel: 921 556 373

**Cuéllar**

Pza. Huerta Herrera 8, 1º A  
C.P.: 40200  
Tel: 921 141 562

**VALLADOLID**

Plaza de Madrid, 4-3ª  
C.P.: 47001  
Tel: 983 203 371  
Fax: 983 391 511

**Medina del Campo**

C/ Adajuela, 1  
C.P.: 47400  
Tel: 983 804 815

**Peñafiel**

Calle del Donante, 1  
C.P.: 47300  
Tel: 983 881 289

**Medina de Rioseco**

Soportales del Carbón, 16 (esquina calle Castillo)  
C.P.: 47800  
Tel: 983 701 091

**ZAMORA**

Avda. Víctor Gallego, 17 entreplanta C  
C.P.: 49009  
Tel: 980 532 154  
Fax: 980 534 033

**Benavente**

Avda. El Ferial, 42  
C.P.: 49600  
Tel: 980 633 158

**HUMOR POR JUÁREZ**

CARTA DEL PRESIDENTE

# No todo lo que vale es dinero

**DONACIANO DUJO CAMINERO**  
PRESIDENTE DE ASAJA CASTILLA Y LEÓN



**R**ecién firmados los acuerdos entre Gobierno y Comunidades Autónomas que marcarán la aplicación en nuestro país de la PAC hasta el año 2020, Miguel Arias Cañete se quejaba en los medios de comunicación de que las organizaciones agrarias no nos dábamos nunca por satisfechas. Que primero habíamos atornillado en lo posible al ministerio para que no se perdiera un céntimo del dinero que hasta ahora recibía el campo español y que, asegurado el presupuesto, habíamos seguido exigiendo más y más cosas. Pues bien, eso que tanto le extrañaba al ministro, creemos que ha sido positivo. La presión ejercida desde el sector, y muy especialmente el esfuerzo aglutinador que hemos hecho desde Castilla y León, ha tenido un fruto muy importante. Basta con leer detenidamente el documento sobre el primer pilar de la PAC, el que sustenta las ayudas clave, para captar que en buena parte copia los argumentos que se pactaron por el sector, organizaciones y cooperativas agrarias, junto a la Consejería de Agricultura y Ganadería, en defensa del agricultor profesional.

En los años que lleva nuestro campo embarcado en la nave europea, los agricultores y ganaderos hemos tenido que aguantar muchas marejadas, unas causadas por los bajos precios, otras por los altos costes, otras más por los caprichos del tiempo, alguna por problemas sanitarios o de cualquier otro tipo. Pero además, hay algo que a los que tenemos esta profesión como una vocación y un orgullo nos ha machacado: el desprestigio de nuestro trabajo por culpa de un siste-



ma de ayudas mal concebido, un “café para todos” que lo que ha provocado es competencia desleal hacia los verdaderos profesionales.

Cada día hemos tenido que desayunar con esas informaciones demagógicas de gente que desconoce el sector y para la que la PAC no son más que subvenciones que reciben “en saco roto” duquesas, notarios, campos de

golf, grandes compañías y gentes que todo lo más han atravesado el campo en un todoterreno. Parecía imposible cambiar esto, “porque lo dice Bruselas y ya está”, se oía, aunque rompiera toda la lógica que legitima las ayudas de la Política Agrícola Común, concebidas como apoyo por la pérdida de renta en la producción. Y repito producción: son ayudas por producir, no por dejar que crezcan las amapolas y los hierbajos en la tierra, por mucho que sea de uno.

Que las ayudas europeas lleguen a los verdaderos profesionales, a los que producen y crean riqueza, a los que cumplen su compromiso con la sociedad aportando alimentos, es “de cajón de madera de pino”, como se suele decir. Pero por primera vez, la tarde del pasado 21 de enero, lo he visto escrito en un papel oficial, rubricado por el Ministerio y las Comunidades Autónomas de nuestro país. No se estrecha el cerco tanto como nos gustaría y pedimos en ASAJA (pedíamos que al menos la mitad de los ingresos agrarios fueran vía producción, y se exigirá solo el 20 por ciento), pero es el primer documento que marca unas condiciones en una materia en la que hasta ahora, “todo el monte era orégano”. Y ya está bien. Si hay derecho a ayudas, que se cobren, pero también que se cumplan los deberes correspondientes, fiscales y sociales. Necesitamos una PAC con presupuesto suficiente, desde luego. Pero no todo es dinero: también necesitamos una PAC más justa, que legitime las ayudas y revalorice el trabajo del verdadero profesional. Hemos dado un paso, pequeño tal vez, pero muy importante.

“Hasta ahora parecía que todo el monte era orégano. El acuerdo es un pequeño pero importante paso”

AÑOS ATRÁS

1920

## Entre precios y préstamos

1921

1922

1923

1924

1925

1926

Los campos, sometidos a mísero cultivo cerealista, solo pueden dejar modesta utilidad alcanzando el trigo altas valoraciones. De un lado, la lógica competencia de los productos extraños a nuestro suelo; de otra parte, las inoportunas disposiciones ministeriales, no inspiradas en principios de justicia y equidad, han determinado la aguda crisis que tanto lastima a nuestros labriegos, y, naturalmente, a todos los elementos subalternos de la riqueza básica de la provincia. Ha continuado lo que ya en estos informes lamentábamos hace un año. Los nobles productos de la tierra acentuaron su depreciación: cereales, carnes, lanas, pieles y maderas se han vendido en condiciones de franca baratura; pero al pasa del intermediarios al consumidor, cuando el productor los adquiría industrializados, aquel descenso, la baratura que le lastimara, no ofrecía justa reciprocidad. Agreguemos que el Estado eleva los impuestos en proporciones exageradas, y atendiéndonos a tales hechos, bien podría asegurarse que el porvenir de nuestro primordial elemento de vida resulta desdichadísimo (...)

Las modestas ganancias que los campesinos obtuvieron en los anteriores años recibieron útil empleo, ya destinándolas a mejorar los artefactos de labranza, bien al fomento de la ganadería o el ahorro que presentan los millares de cartillas y los millones de pesetas registrados en nuestros libros. Para afrontar las futuras adversidades, la economía rural dispone de los beneficios que le proporciona la evolución de la propiedad. Los antiguos colonos ya tienen satisfecha una gran parte de las sumas que les facilitó esta Caja a fin de adquirir las fincas que cultivan, y han de abonar menores dispendios por el rédito y por la amortización del capital adeudado, que antes pagaban en concepto de arrendamiento. Su progresivo desarrollo, a pesar de cuantas dificultades se presenten, es fácil, porque no hay obstáculos insuperables que no domeñen los hombres perseverantes, ordenados y laboriosos, dueños de las virtudes que enaltecen a las gentes de nuestra tierra.

“La gestión de la Caja de Ahorros y Préstamos”, artículo publicado el 31 de enero de 1923 en El Avisador Numantino de Soria



**OPINIÓN****LA CRIBA**

# La bajada del abono se queda en poca cosa

**CELEDONIO SANZ GIL**

PERIODISTA ESPECIALISTA EN TEMAS AGROGANADEROS

**E**n el mundo de la política agraria nacional todas las miradas convergen en la reunión de la Conferencia Sectorial, formada por el Ministerio de Agricultura y los consejeros de los gobiernos autonómicos, que deben fijar los criterios de aplicación en España de la reformada Política Agraria Común hasta el año 2020. La agricultura real está, por supuesto, pendiente del debate de los políticos, pero sigue adelante con los trabajos de la próxima cosecha. Tras la siembra del cereal de otoño invierno los agricultores las tierras tienen que ser abonadas y recibir tratamiento fitosanitario para preservar el crecimiento de las plantas.

En este sentido es fundamental el papel de los fertilizantes, que se convierten en uno de los principales costes de producción para los agricultores. Además, la experiencia nos demuestra que después de una buena cosecha, como la del año pasado, los agricultores invierten más, las tierras están mejor alimentadas, aunque eso no garantice un mejor rendimiento. El optimismo, junto a los ahorros generados, les lleva a ampliar al máximo la superficie de siembra y a no escatimar en todo lo necesario para favorecer los cultivos.

En una hectárea de cereal se pueden aportar entre 250 y 350 kilos de abonos complejos, si la cosecha previa es mala el abonado en la siguiente se queda más cerca de los 200 y si ha sido buena se superan los 300 sin problemas. En la siembra de 2008-2009, tras un par de malos años, se produjo un fuerte recorte en el empleo de fertilizantes, cercano al 20 por ciento, y los precios en los últimos años habían bajado en torno al 1,2 por ciento. Los pronósticos indican que este año se puede producir un récord en el empleo de abonos, por la superficie de siembra, por la buena cosecha precedente y por la esperada reducción de los precios.

**Lucha de gigantes**

El mercado mundial de fertilizantes se encuentra en manos de dos grandes grupos industriales que manejan más de las dos terceras partes del volumen total, y que han bendecido un alza tremenda de los precios en la última década. Un aumento que se justificaba con el fuerte incremento en las cotizaciones de los cereales a nivel mundial, por el crecimiento de la demanda en los países emergentes y para otros usos no alimentarios. Una subida que los productores siempre han calificado de injusta y artificial, porque no respondía a criterios objetivos.

En cualquier caso, esos grandes "trust" dedicados a la extracción de minerales fertilizantes han generado gran-



**“Cuando las noticias pueden ser positivas para productores y consumidores, hay un silencio tácito en los mercados”**

des beneficios sin mayores esfuerzos. Dos gigantes que permanecían en un plácido bienestar. El primero es una empresa rusa y el segundo norteamericano, de Estados Unidos y Canadá, con aportaciones de algunas sociedades alemanas. Durante mucho tiempo las dos empresas preponderantes han mantenido un acuerdo tácito de no agresión que dotaba de estabilidad a los precios de las materias primas de los fabricantes de abono. En los últimos dos años ese equilibrio amenazaba con romperse por la aparición de nuevos elementos en el mercado mundial de fertilizantes y la puesta en marcha de diferentes proyectos de extracción en otros países. Así, una empresa bielorrusa, aliada hasta ese mismo año con el grupo ruso, anunció que rompía el acuerdo y comenzaría a realizar exportaciones por su propia cuenta.

Ante esta tesitura, el pasado verano la compañía de Rusia, Uralkalia, el primer gigante, se lanzó a la lucha. Realizó por sorpresa un impactante anuncio, y la calma del mercado saltaba por los aires: se comprometía a poner sus fábricas de potasas a pleno rendimiento. Hasta entonces mantenía limitada su producción a un setenta por ciento de la capacidad to-

tal, por lo que además asumía un descenso en los precios cercano al 25 por ciento por el aumento de la oferta global. Los operadores internacionales interpretaron este anuncio como una declaración de guerra a los "intrusos" que amenazaban esa estabilidad del mercado internacional de materias primas.

Una empresa asentada puede asumir un periodo de bajos precios, hasta de pérdidas, pero los nuevos no podrían competir, ni aguantar durante un tiempo más o menos largo, con esos niveles escasos de cotizaciones. Una estrategia para eliminar competidores problemáticos, presencias e iniciativas no deseadas.

**Rebajas recortadas**

Esta situación hizo que este otoño muchas cooperativas y agricultores compraran los minerales sin precio, esperando a cómo se trasladaba al consumidor final esa anunciada caída de las cotizaciones internacionales. A comienzos del otoño los operadores en el mercado español llegaron a anunciar un recorte de precios cercano al diez por ciento, que animó aún más las compras.

Ahora, cuando ha llegado el momento de hacer balance, de pagar de verdad, el descenso de los precios no ha llegado a los niveles prometidos, y queda muy lejos de ese 25 por ciento que asumía la empresa rusa. Las rebajas quedaban recortadas. Las empresas nacionales se amparan en que, por la buena cosecha del pasado año, se ha producido un importante aumento en la demanda nacional de fertilizantes, que ha superado sus propias disponibilidades. De esta forma, el que quiere el mineral tiene que pagarlo, y en muchos casos esos descensos anunciados en los precios, superiores al 10 por ciento, se han quedado en rebajas que apenas alcanzan el 2 por ciento en la formulación final de los abonos complejos.

No obstante, los agricultores no se quejan. Un descenso en los precios de los medios de producción siempre es bienvenido. Más aún en estos momentos en los que se disparan los costes energéticos y los impuestos han dado otro empujón más a los gastos de la explotación.

Es muy curioso ver cómo se trasladan las noticias de los mercados mundiales de materias primas a nuestro país. Cuando se trata de aplicar recortes para los productores y subidas para el consumidor final los voceros oficiales airean a los cuatro vientos hasta la última circunstancia del mercado chino, de Siberia o de la Patagonia; cuando esas noticias pueden ser positivas para productores y consumidores existe un silencio tácito y, al final, se ajustan a lo que más les interesa sin que nadie sepa ni proteste.

**ENERO/ FEBRERO**

## Cabañuelas

**Segunda quincena de enero**

Seguirán los vientos del Noreste, fríos y secos, que traerán madrugadas con heladas y escarchas. A medida que avanza la quincena habrá más nubes, vientos revueltos y rasposos, y temporal que en las zonas altas llevará nieve. Los cielos en general estarán nublos y poco animados.

**Primera quincena de febrero**

Comenzará al mes con algún ratillo más suave, aunque los vientos volverán el ambiente y traerán de nuevo lluvias. Detrás de los chubascos, regresarán las temperaturas más duras del invierno, con heladas ya peligrosas para el campo. La cosa parece que se calmará hacia mediados de mes, cuando los días se vayan abriendo.

## Ferías y fiestas

Aunque no es de nuestra Comunidad Autónoma, hay que destacar que del 11 al 15 de febrero de 2014 se celebra en la Feria de Zaragoza la 38 Feria Internacional de Maquinaria Agrícola impulsada. Dentro de esta feria internacional de maquinaria agrícola, que se celebra cada dos años, también tendrán lugar el Congreso de Desarrollo Rural FIMA 2014 y el Encuentro Nacional de Operadores de Cereales FIMA 2014.

Ya en Castilla y León, y en cuanto a las ferias de muestras, destacar del 20 al 22 de febrero la Feria de Valencia de Don Juan, y ya el 28 de febrero y hasta el 2 de marzo, la feria de "El Ángel", en Fuentepelayo. En agroalimentación, 15 y 16 la Feria de la Trufa en Abéjar; el 21 y 23 de febrero, la Feria Agroalimentaria de Bembibre.

La primera feria de maquinaria programada en el calendario regional es la Feria de las Candelas, en Saldaña, que se celebra los días 2 y 3 de febrero. Otra feria curiosa es Fimasco, exposición internacional canina, que se celebra también en Valladolid, los días 24 y 25 de febrero.

En cuanto a citas ganaderas, la primera del periodo es la Feria del Caballo, del 28 de febrero al 2 de marzo, en Fuentepelayo.

Otras fiestas de enero son el 28, Santo Tirso en Villafraña del Bierzo, y el último domingo del mes, la fiesta de los quintos en Guarrate (Zamora). La noche del 31 en varios pueblos de la región se celebra Santa Brígida. Tradicionalmente, en cabeza iba uno de ellos vestido de "Brígida", todo de negro, como una mujer anciana.

## Y el refrán

"En enero ponte en el otero, y si vienes verdeguar, échate a llorar".

\* Vaticinios meteorológicos basados en las cabañuelas de José Luis Burgos, completadas con las del Calendario Zaragozano.

## Remolacha: el tiempo complica la campaña

Este año la campaña de recogida ha sido de nuevo complicada por la inclemencias meteorológicas. Las lluvias que han caído durante todo el otoño han complicado los arranques de raíz, ralentizando las entregas y la molturación en las fábricas y además, las bajas temperaturas registradas han paralizado el ciclo de la remolacha que estaba en la tierra y no ha podido recuperar algo del retraso que llevaba. La fábrica de Acor en Olmedo finalizó la campaña el pasado 8 de enero habiendo recibido prácticamente toda la producción de sus cultivadores, 722835 toneladas de 17,63º polarimétricos de riqueza y con un 10,88 por ciento de descuento. Las de Toro y Miranda, de Azucarera, aún permanecen abiertas y los cultivadores tienen prácticamente toda su producción arrancada, estando previstos sus cierres definitivos de la campaña a partir de los próximos 24 y 28 de enero respectivamente. La molturadora bañezana tuvo que parar la campaña el día 15 por falta de materia prima, las continuas lluvias han hecho imposible la extracción en las últimas semanas y aún están pendientes de arrancar más de 150.000 toneladas. La fábrica reabrirá sus puertas cuando toda la remolacha



esté arrancada, si el tiempo lo permite a lo largo de la segunda quincena de febrero.

## Europa prevé estabilidad de precios

La Comisión Europea espera que los precios de los productos agrarios se mantengan estables y que los salarios en el sector aumenten de aquí a 2023, según las previsiones a medio plazo. El análisis de la Dirección General de Agricultura del Ejecutivo comunitario revela que los precios se mantendrán fijos gracias al aumento de la demanda de alimentos a nivel mundial y a un incremento más lento de la productividad, acompañado del desarrollo del sector de biocombustibles, que se espera sea el motor de la demanda a nivel europeo. Por productos, la UE es optimista respecto a los cultivos cerealistas. Los precios bajarán con respecto a 2012, cuando registraron cifras récord, aunque seguirán por encima de su media histórica. Por otra parte, en el sector ganadero la CE prevé que la demanda a nivel mundial se mantenga fuerte y que lentamente se recupere el consumo.



## Emilio Cea Redondo

GANADERO

C.R. / María Vázquez

“Vamos funcionando”. Así resume Emilio Cea Redondo (Las Navas del Marqués, Ávila, 1968) la situación del sector de vacuno de carne, al que se dedica desde hace casi 30 años, tras la mejoría registrada en los precios en 2013. Uno de los principales problemas que afronta a diario es el incremento de los piensos para alimentar al ganado, que en su caso se sitúa en la friolera de 200 euros al día. “Cada tres días se comen un ternero de destete”, ilustra. De esta manera, el beneficio es “poco” y se complica teniendo en cuenta que la zona donde pastan sus reses, en Las Navas del Marqués, colindante con la provincia de Madrid, continúa sufriendo las restricciones derivadas de la brucelosis. Una situación que supone que tras casi “diez años” continúen sin poder vender para vida. La escasez de pastos en la comarca dificulta, además, el día a día. “Antes con pocos animales se podía vivir. Hoy, en comarcas como la nuestra, hace falta mucho ganado para salir adelante”, añade antes de poner de manifiesto que en otras regiones donde el pasto es abundante la situación es mejor. Así, pide que se tengan en cuenta las peculiaridades de las zonas al establecer los criterios de percepción de ayudas de la nueva PAC, teniendo en cuenta, además, que la superficie disponible en el término municipal es escasa. “Todos tenemos que vivir del ganado pero en unos sitios está más difícil y en otros más fácil”, añade. En cualquier caso, una “forma de vida” más que un trabajo con horario fijo que requiere “mucho sacrificio para hacerlo bien”, motivo por el que considera que tener vocación es importante. “Si no te gusta no te metas”, recomienda a los jóvenes que quieren instalarse en el sector.

## Los ganaderos se apuntan a las nuevas tecnologías

La Consejería de Agricultura y Ganadería puso en marcha, a principios de 2011, el módulo ganadero multiespecie para facilitar la realización de trámites a los ganaderos y así mejorar la calidad de los servicios facilitados a los ciudadanos. Los ganaderos de la Comunidad han realizado este año 2013 un total de 42.706 trámites a través de esta herramienta, un 84,5% más que el pasado año, lo que demuestra cómo el sector se está incorporando rápidamente a las nuevas tecnologías. El Módulo Ganadero Multiespecie está integrado en la Unidad Veterinaria Virtual del Portal ganadero de la Página Web de la Junta. Esta herramienta informática permite al ganadero la realización, a través de Internet, de múltiples trámites administrativos como las solicitudes de alta, modificación, cese temporal, reinicio y baja en el Registro de Explotaciones



Ganaderas, la expedición de la documentación sanitaria para el movimiento de ganado, la solicitud del material de identificación de ganado bovino y las comunicaciones de entradas de animales, etc.

Ganaderas, la expedición de la documentación sanitaria para el movimiento de ganado, la solicitud del material de identificación de ganado bovino y las comunicaciones de entradas de animales, etc.

## PLAZOS

Como cada mes, recuerda que en próximas fechas concluyen los plazos de presentación de documentación para los siguientes temas:

### Hasta el 26 de enero

- Solicitud de subvenciones, para el año 2014, dirigidas a promover la afiliación de las mujeres del medio rural en el Régimen Especial de Trabajadores por Cuenta Propia o Autónomos, a través del Sistema Especial para Trabajadores por Cuenta Propia Agrarios, para las incorporaciones que se han efectuado entre el 1 de octubre y el 26 de diciembre de 2013, así como para las beneficiarias de las convocatorias de 2012 y 2013 que continúen en situación de alta. El resto tiene un mes de plazo desde la fecha de efecto que figure en la resolución de reconocimiento de alta.

### Hasta el 31 de enero

- Solicitud de ayuda a la medida de inversiones recogida en el Programa de Apoyo 2014-2018 al sector vitivinícola

español, prevista por el Real Decreto 548/2013.

- Solicitud de subvenciones dirigidas a la formación en materia de seguridad y salud laboral de trabajadores, empresarios, autónomos, mandos intermedios y delegados de prevención, para el año 2014.

- Solicitud de subvenciones dirigidas a la formación en materia de prevención de riesgos laborales, para el año 2014.

### Hasta el 15 de febrero

- Suscripción de los módulos 1 y 2 del seguro con coberturas crecientes para explotaciones de cereza.

### Hasta el 28 de febrero

- Presentación de las solicitudes de autorización de cesiones temporales de

cuota láctea para el periodo de tasa 2013/2014.

- Suscripción de la tarifa general ganadera.

- Suscripción del seguro principal, módulos 1 y 2, del seguro con coberturas crecientes para explotaciones frutícolas en Castilla y León, excepto en la comarca de El Bierzo (León).

- Suscripción de los módulos 1 y 2 del seguro con coberturas crecientes para explotaciones de cultivos agroenergéticos, excepto para el cultivo de maíz y de sorgo, de la paja de maíz y de sorgo.

- Suscripción del seguro principal con cobertura de riesgo de helada, módulo P, del seguro con coberturas crecientes para explotaciones frutícolas, para los cultivos de ciruela y melocotón.

### ENERO

L	M	X	J	V	S	D
		1	2	3	4	5
6	7	8	9	10	11	12
13	14	15	16	17	18	19
20	21	22	23	24	25	26
27	28	29	30	31		

### FEBRERO

L	M	X	J	V	S	D
					1	2
3	4	5	6	7	8	9
10	11	12	13	14	15	16
17	18	19	20	21	22	23
24	25	26	27	28		

LOS INTERESADOS PUEDEN SEGUIR LA ACTUALIZACIÓN DE PLAZOS EN NUESTRA WEB, WWW.ASAJACYL.COM



## INFORMACIONES

C.R. / Redacción

**Sobre el agricultor activo y la agricultura activa**

Buena parte del acuerdo sobre el Primer Pilar, en especial el apartado sobre "Agricultor activo y actividad agraria", contiene ideas y párrafos prácticamente calcados del documento pactado por el sector agrario de Castilla y León por la Consejería de Agricultura junto a organizaciones y cooperativas agrarias. El trabajo y el consenso logrado en nuestra Comunidad Autónoma ha tenido un peso muy importante en este documento firmado en Madrid: aunque no hayamos conseguido todos los objetivos, está claro que sin el esfuerzo aglutinador de Castilla y León el tono de este acuerdo sería bien distinto.

ASAJA considera que el documento firmado se impregna de una filosofía que va a permitir después que cuando se publiquen las normativas específicas exista un control de las ayudas, evitando situaciones especulativas que hasta ahora habían gozado de permisividad. Lo pactado hoy debe servir de referencia para que en la normativa nacional se impida que

# Primer análisis de ASAJA del acuerdo sobre la nueva PAC

## Valora que se marquen exigencias para ahuyentar a los "cazaprims" y critica la escasa partida de desarrollo rural

Tras dos días reunidos, el 21 de enero ministerio y comunidades autónomas refrendaban los acuerdos de aplicación de la nueva PAC y el programa de Desarrollo Rural. Para ASAJA, lo positivo es que

se garantiza un marco de financiación para el sector hasta 2020 y, aunque no en la medida deseable, por primera vez se crean mecanismos para frenar el acceso a las ayudas de los "cazaprims".

perciban ayudas quienes no deben recibirlas, evitando así que se especule y se haga un mal uso de los fondos públicos de la Unión Europea.

La propuesta de Castilla y León es que se exigiera que al menos el 50% de los ingresos totales de los perceptores PAC procedieran de la producción, y no el 20 por ciento que finalmente se exigirá. Aun siendo un paso pequeño, sí se apuesta en el documento por reconducir una situación que parecía inamovible durante etapas anteriores para que se aclare quién de verdad produce alimentos y

cumple su deber con la sociedad. En este sentido, ASAJA valora también que se incluya en el acuerdo la necesidad de que los perceptores de ayudas estén al día en sus obligaciones fiscales y de seguridad social.

**Regionalización de las ayudas**

En cuanto a la regionalización de las ayudas, ASAJA considera que no se ha concretado nada en este documento, por lo que no podemos valorar las pretensiones del ministerio, que de hecho reconoce que no se pronunciará por el momento para evitar especulaciones precipitadas. ASAJA

pide que, cuando efectivamente se ponga en marcha, la CCAA y nuestros agricultores no pierdan fondos, para lo que debe programarse un "aterrizaje suave" que permita una adaptación progresiva al nuevo marco.

**Pagos acoplados**

La valoración de ASAJA de Castilla y León sobre las ayudas asociadas es muy negativa, puesto que se recortan las aspiraciones de nuestra Comunidad, recibiendo solo un 12 por ciento de los fondos, en lugar del 15 por ciento al que se aspiraba. Con los datos que proporciona el Ministerio,

no es posible juzgar las ayudas, porque se están planteando cifras globales, no por hectáreas de cultivo o cabezas de ganado. En cualquier caso, el montante dedicado al sector remolachero es claramente insuficiente para que conserve un nivel de renta que haga atractivo el cultivo.

**Desarrollo rural**

Por último, en lo relativo al capítulo de Desarrollo Rural, Castilla y León solo ha conseguido mejorar levemente la cifra que percibía. Pero un 12 por ciento del presupuesto nacional se aleja mucho de lo que objetivamente, por tamaño y características agroganaderas, debería recibir nuestra Comunidad Autónoma. También critica muy negativamente ASAJA que el ministerio abandone el compromiso de cofinanciación que hasta ahora tenía este programa, puesto que en adelante la aportación nacional y autonómica, en lugar de ir al 50 por ciento, será del 70 por ciento para la región y sólo del 30 por ciento para Madrid, lo que supondrá un sobreesfuerzo para la comunidad autónoma en un momento económicamente muy complicado.

## IMPORTANCIA DEL RIEGO DE NASCENCIA Y DE LA SIEMBRA TEMPRANA

**SIEMBRA TEMPRANA**

### LA FECHA DE SIEMBRA ES EL FACTOR MÁS INFLUYENTE EN EL RENDIMIENTO FINAL DEL CULTIVO

El periodo de siembra recomendado va del 15 de Febrero al 15 de Marzo, y dentro de este intervalo se debe sembrar lo antes posible.

Mediante diversos estudios se ha demostrado que cada día de adelanto de la siembra, supone un aumento del 0.5% del rendimiento final del cultivo. Una semana supondría un 4% y 15 días un 8%.

La siembra temprana, con sus ventajas no debe estar condicionada por el temor de posibles heladas. Los eventuales daños ocasionados por éstas son inferiores salvo casos extremos a los beneficios de aquella.

**RIEGO DE NASCENCIA**

### EL RIEGO DE NASCENCIA ES EL RIEGO MÁS RENTABLE DE TODO EL CULTIVO

Los riegos de nascencia aseguran un nacimiento "uniforme y rápido" del cultivo, especialmente importante en las siembras más tempranas.

**Dada la alta inversión que el cultivo precisa en semillas, insecticidas y herbicidas no se puede sembrar si no se asegura el riego de nascencia.**

Si embargo no todos los agricultores pueden elegir libremente cuando comenzar a dar los riegos de nascencia.

Solicitamos a los organismos competentes:

- Poder iniciar los riegos de nascencia de la remolacha a más tardar el 10 de Marzo.
- Conocer con seguridad desde mediados de Febrero la fecha en la que se dispondrá de agua en los canales.

**No se necesita más agua sino más pronto.**

Las cantidades de agua que la planta necesita para los riegos de nascencia son mínimas, entre 30 y 50 mm en todo el periodo de nascencia y para unas 15.000 ha de remolacha.

Otras ventajas del riego de nascencia:

- El riego de nascencia asegura la rapidez y uniformidad en el nacimiento de la remolacha.
- El riego de nascencia asegura también la "uniformidad en el nacimiento de las malas hierbas", de lo contrario resulta difícil un buen control.
- El riego mejora la eficacia de los herbicidas de postemergencia, pues facilita su incorporación y acción radicular, esto se consigue regando a continuación de las aplicaciones.

**E**n el momento de sembrar la remolacha es probable que dispongamos de un suelo en condiciones óptimas de humedad para la germinación de las semillas y alcanzar la emergencia, pero no es lo habitual. Son mas frecuentes las condiciones de escasez de lluvias, que nos obligan a realizar riegos de nascencia para poder conseguir la implantación del cultivo y una optima densidad de plantas.



Ctra. Villabañez, Nº 203. 47012 Valladolid.  
Apartado de Correos 855. 47080 Valladolid.  
Tel: 983 20 47 77 - 983 20 47 88 Fax: 983 20 46 22.  
www.aimcra.es | e-mail: aimcra@aimcra.com



Plan 2014



fendt.es

**FENDT**



## La nueva Serie C de Fendt

**El mismo concepto de control en todas nuestras máquinas.** Fendt lleva a la Serie C a la siguiente generación. La nueva cabina Skyline ofrece confort, espacio y visibilidad como no se había disfrutado antes. Fendt ha creado escuela ofreciendo el mismo concepto de control total en toda su gama de máquinas. La serie C es la primera cosechadora con el genuino terminal Vario, que también se puede encontrar dentro de los tractores y la picadora Katana de Fendt. Esta es la experiencia de Fendt en la que puedes siempre confiar a largo plazo en todas las áreas. **Contacte con su concesionario ahora.**



Fendt es una marca mundial de AGCO.





INFORMACIONES



Para “animar” el año, nuevas subidas que afectan al sector. FOTO C.R.

# Hacienda inaugura el año con subidas del 50% en numerosas tasas que gravan actividades agrícolas

## Perjudica sobre todo a la inscripción de viñedos y transferencias de maquinaria

ASAJA de Castilla y León ha criticado que la Consejería de Hacienda haya inaugurado el año aplicando subidas del 50 por ciento en numerosas tasas por actuaciones administrativas relativas a actividades agrícolas. Estas abultadas subidas afectarán a tarifas tan comunes en el sector como las que se aplican a la inscripción de maquinaria agrícola, la que grava la inscripción de derechos y plantaciones de viñedos, o los informes emitidos sobre terrenos.

C.R. / Redacción

Estos incrementos de tasas aparecieron publicados en el Boletín Oficial de Castilla y León del pasado lunes 30 de diciembre, en el que se puntualiza que los importes “se actualizarán con periodicidad anual atendiendo a la evolución del índice de precios de consumo”. Efectivamente, otros años se han aplicado subidas moderadas (en 2013, de alrededor del 2,5%) “pero este año por lo visto la consejera de Hacienda se ha creído lo de que la economía va viento en popa y ha decidido que está justificado subir un 50% las tasas e incrementar de paso las arcas de la administración”, señala ASAJA.

Entre las tasas a las que se aplica esta brutal subida están las relativas a inscripción en registros oficiales de transferencias de maquinaria agrícola; inscripción de derechos y plantaciones de viñedo, e informes facultativos para tramitación de cambio de aprovechamiento de terrenos.

El resto de tarifas de tasas que afectan de lleno al sector también han experimentado sus correspondientes subidas,

aunque en un nivel más moderado que las citadas anteriormente. Publicadas días después, en el BOCyL del pasado 10 de enero, implican subidas que oscilan entre el 1 y el 4 por ciento. Entre ellas se encuentran las que se aplican por prestación de servicios veterinarios (documentación para transporte y circulación, guías de origen y sanidad animal, documentación de explotaciones, identificación del ganado ovino, bovino y caprino, etc.); por actuaciones y servicios de los laboratorios agrarios y forestales (análisis de tierras, aguas, fertilizantes, mieles, cereales y conservas, piensos, residuos fitosanitarios y zoonosanitarios, análisis leche, etc.), y otros por otros capítulos como el análisis del porcino sacrificado en matanzas o las autorizaciones de protección ambiental.

Como curiosidad, únicamente no sube este año la tasa por aprovechamiento de pastos, hierbas y rastrojeras, para la que se mantiene el tipo de gravamen.

Todas estas nuevas tarifas de los precios públicos han entrado en vigor con el comienzo del año 2014.

	2013	2014	Variación
<b>Tasas por actuaciones administrativas relativas a actividades agrícolas</b>			
<b>Inscripción en Registros Oficiales</b>			
Maquinaria agrícola nueva autopropulsada y tractores	0,2% s/valor	0,2% s/valor	
Maquinaria agrícola nueva arrastrada	0,1% s/valor	0,1% s/valor	
Transferencias de maquinaria agrícola autopropulsada y tractores	37,15	55,75	50,07%
Transferencias de maquinaria agrícola arrastrada, suspendida y remolques de hasta 10 años de antigüedad	14,95	22,45	50,17%
Transferencias de motocultores y resto de máquinas de hasta 10 años de antigüedad	7,55	11,35	50,33%
Transferencias de maquinaria arrastrada, suspendida, remolques, motocultores y resto de máquinas de más de 10 años de antigüedad	3,95	5,95	50,63%
Inscripción de derechos y plantaciones de viñedo. Por hectárea	3,95	5,95	50,63%
<b>Informes facultativos</b>			
Tramitación de expedientes de cambio de aprovechamiento de terrenos	37,15	55,75	50,07%

<b>Tasas en materia de protección ambiental</b>			
<b>Autorización Ambiental Integrada</b>			
Tramitación de solicitudes de autorización ambiental	1.396,80	1.410,75	1,00%
Renovación de la autorización ambiental	1.139,75	1.151,15	1,00%
Modificación sustancial de la autorización ambiental	1.139,75	1.151,15	1,00%
Modificación no sustancial de la autorización ambiental	102,85	103,90	1,02%
Comunicación de inicio de actividad	301,70	304,70	0,99%

<b>Tasas por prestación de servicios veterinarios <sup>(1)</sup></b>			
<b>Expedición de documentación para el transporte y circulación de animales</b>			
Talones de documentos de control del movimiento pecuario	3,85	3,90	1,30%
<b>Guías de Origen y Sanidad Animal</b>			
Bovino y equino, por cada animal	0,58	0,59	1,72%
Porcino (sacrificio y reproducción), por cada animal	0,139	0,140	1,01%
Porcino (de cría), por cada animal	0,065	0,066	1,00%
Ovino y Caprino por cada animal	0,065	0,066	1,00%
Aves y conejos por cada centenar o fracción	0,161	0,163	0,99%
Polluelos por cada centenar o fracción	0,054	0,055	1,02%
Huevos para incubar por cada millar	0,128	0,129	1,02%
Colmenas por cada unidad	0,054	0,055	1,02%
Certificado Sanitario de Intercambios intracomunitarios o con países terceros, por cada certificado	33,75	34,10	1,04%
Documentos especiales para el movimiento de animales	3,85	3,90	1,30%
Expedición o revisión de Documento Sanitario y de Identificación Individual	3,95	4,00	1,27%
<b>Documentación de explotaciones ganaderas</b>			
Actualización de la documentación y expedición de certificados de las explotaciones ganaderas no obligatoria, a petición del interesado	6,75	6,80	0,74%
<b>Identificación del ganado bovino, ovino y caprino</b>			
<b>Especie bovina</b>			
Por suministro de material de identificación (crotal y DI) o reexpedición del documento de identificación por alta en nueva explotación	0,36	0,37	2,78%
Por suministro de material para recrotalización	0,71	0,72	1,41%
Por expedición de duplicados de documentos de identificación	3,85	3,90	1,30%
<b>Especie ovina y caprina</b>			
Por suministro de material de identificación (Bolo y crotal)	0,58	0,59	1,72%
Por suministro de material para reidentificación (Bolo o crotal) por cada elemento	0,25	0,26	4,00%
<b>Prestación de servicios de diagnóstico, análisis y dictamen no exigidos por la legislación vigente, a petición de parte. Por cada animal</b>			
Ovino	1,25	1,30	4,00%
Porcino	2,25	2,30	2,22%
Bovino	5,70	5,75	0,88%
Realización de inspecciones y controles voluntarios a petición de parte	16,80	16,95	0,89%

	2013	2014	Variación
(1) Están exentos del pago de esta tasa los sujetos pasivos que obtengan mediante tramitación telemática la documentación necesaria para el transporte y circulación de animales.			

<b>Tasas por aprovechamiento de pastos hierbas y rastrojeras</b>			
La base imponible de la tasa es el valor de adjudicación del aprovechamiento de pastos, hierbas y rastrojeras. El tipo de gravamen es	3%	3%	0,00%

<b>Tasas por examen triquinoscópico de animales no sacrificados en mataderos</b>			
Ganado porcino sacrificado en domicilios particulares	5,75	5,80	0,87%

<b>Tasas por actuaciones y servicios de los laboratorios agrarios y forestales</b>			
<b>Análisis de productos agrarios, alimentarios y forestales</b>			
<b>Tierras</b>			
Análisis básico (textura, pH, materia orgánica, conductividad, fósforo y potasio asimilable, nitrógeno total, caliza activa, carbonato cálcico, relación C/N)	78,55	79,35	1,02%
Análisis completo (análisis básico completado con capacidad de cambio catiónico, calcio, magnesio, potasio y sodio de cambio)	148,10	149,60	1,01%
Análisis de salinidad (pH y conductividad en extracto, cloruros, sulfatos, carbonatos y bicarbonatos, sodio, potasio, calcio y magnesio, RAS)	74,75	75,50	1,00%
<b>Aguas</b>			
Análisis para agua de riego (pH, conductividad, calcio, magnesio, dureza, sodio, cloruros, sulfatos, contenido en sales y SAR)	44,55	45,00	1,01%
Análisis para fertirrigación (nitratos, nitritos y DQO)	38,70	39,10	1,03%
<b>Fertilizantes</b>			
Análisis básico en fertilizantes minerales (nitrógeno total, fósforo soluble en agua y citrato y potasio en agua)	40,85	41,25	0,98%
Análisis básico en fertilizantes orgánicos (pH materia seca, materia orgánica total, nitrógeno total, fósforo total, potasio total y relación C/N)	74,75	75,50	1,00%
<b>Mieles</b>			
Análisis básico (humedad, conductividad, azúcares prolinea, sacarosa aparente, acidez, lhi-droximetilfurfural, diastasa y sólidos insolubles)	81,50	82,30	0,98%
Análisis polínico	37,15	37,50	0,94%
<b>Productos y conservas de origen vegetal</b>			
Cereales: Análisis básico (humedad, peso específico, proteína, cenizas, gluten húmedo y seco, índice de Zeleny, índice de caída y alveograma)	66,55	67,20	0,98%
Cereales: Análisis completo (análisis básico completado con peso 1.000 granos y degradación)	96,25	97,20	0,99%
Otros productos: grado sacarimétrico	11,25	11,35	0,89%
<b>Piensos y materias primas</b>			
Análisis básico (humedad, cenizas, fibra, proteína, grasa)	37,15	37,50	0,94%
Vitaminas	59,35	59,95	1,01%
Toxinas	111,05	112,15	0,99%
<b>Residuos fitosanitarios</b>			
Ditiocarbamatos	37,15	37,50	0,94%
Organoclorados y organofosforados	44,55	45,00	1,01%
Bencimidazoles	73,95	74,70	1,01%
N-metilcarbamatos	85,20	86,05	1,00%
Otros residuos	40,85	41,25	0,98%
<b>Residuos zoonosanitarios</b>			
Clembuterol	40,85	41,25	0,98%
Antitiroideos	40,85	41,25	0,98%
Trembolona	148,10	149,60	1,01%
Estilbenos	151,35	152,85	0,99%
Otros residuos	114,65	115,80	1,00%
<b>Análisis físico-químicos y biológicos de la leche</b>			
Análisis microbiológico: Recuento, cada muestra	22,35	22,55	0,89%
Análisis microbiológico: Aislamiento e identificación, cada microorganismo	18,65	18,85	1,07%
<b>Expedición de certificados e informes sobre análisis</b>			
Emisión de un certificado sobre un análisis realizado	7,55	7,65	1,32%
Emisión de un informe sobre un análisis practicado	37,15	37,50	0,94%



# La Ley de representatividad se aleja del modelo de agricultura profesional que defiende ASAJA

## Concebido como un proyecto personal por Arias Cañete, ya ha llegado al Consejo de ministros

ASAJA de Castilla y León ha cuestionado “tanto la oportunidad como el contenido” del proyecto de Ley de Representatividad de las organizaciones profesionales agrarias que ha recibido este mes de enero el Consejo de ministros. ASAJA critica el diseño del censo, que relega a los verdaderos profesionales, así como que se quiera limitar el número de urnas, dificultando el voto de los que viven en el medio rural.

C.R. / Redacción

La nueva norma, que el ministro de Agricultura, Miguel Arias Cañete, ha defendido desde el inicio de esta legislatura como una apuesta personal, “se aleja todo lo que puede del modelo de agricultura profesional, que es el que ASAJA de Castilla y León defiende”, subraya Donaciano Dujo, el presidente de la organización. Otro error en el que se incide

en el articulado del proyecto de Ley es en establecer un número mínimo de urnas por provincia, “dando escasas facilidades para votar a los que se supone que tienen que hacerlo, los agricultores y ganaderos, que residen en los numerosos núcleos de población que se reparten por nuestro extenso territorio”, subraya ASAJA, que augura “una abstención muy importante si se mantienen estas condiciones”.



Arias Cañete se marcó esta Ley como un objetivo personal de su mandato.

FOTO C.R.

Además, la normativa fragmentada por el equipo de Arias Cañete “pasa deliberadamente por alto que en comunidades como Castilla y León ya se han celebrado desde 1997 cin-

co elecciones en el campo, la más reciente en diciembre de 2012”. Unos procesos electorales que han otorgado unos resultados claros y corroborados por todo el sector, por

lo que ASAJA pide que estos datos se extrapolen y se consideren válidos para medir la representatividad agraria en nuestra Comunidad Autónoma. “En tiempos como estos más que nunca hay que apelar al sentido común y a la austeridad, y no parece razonable que el ministerio nos empuje a celebrar un proceso electoral que es muy caro”, indica ASAJA.

Por último la OPA confía en que en el trámite parlamentario haya “un vuelco total de un proyecto rechazado masivamente por el sector”. Y la organización pide expresamente la defensa y apoyo de los representantes de la Comunidad en Congreso y Senado.

## Más subidas en 2014, por el incremento de las cotizaciones a la Seguridad Social en el sector agrario por cuenta propia

Para cualquier consulta, ASAJA dispone de la red más amplia de oficinas y técnicos, disponible para los profesionales del campo

C.R. / Redacción

Más subidas. Esta vez afectan a las cotizaciones a la seguridad social, aprobadas recientemente por el Gobierno. El incremento será el 2 por ciento en las bases mínimas de cotización y de un 5 por ciento en la base máxima para los trabajadores autónomos. Un mazazo más incomprensible en un momento económico de crisis, y que se suma al incremento de costes de producción como la energía, el agua y los carburantes, entre otros.

Un año más los Servicios Técnicos de ASAJA de Castilla y León han elaborado un informe sobre los cambios que en 2014 experimenta la cotización a la Seguridad Social en el sector agrario por cuenta propia. En los cuadros adjuntos se reseñan las condiciones en vigor tanto para el sistema especial de trabajadores por cuenta propia agrarios (SETA) como para el régimen especial de trabajadores por cuenta propia o autónomos (RETA).

Para cualquier duda, los agricultores y ganaderos saben

### Dos ejemplos, para un agricultor afiliado al SETA o al RETA

Desglose de ejemplos utilizando la base mínima para un agricultor autónomo enclavado en el Sistema Especial de Trabajadores por cuenta propia Agrarios (SETA) y otro agricultor incluido en el Régimen Especial de Trabajadores por cuenta propia o Autónomos (RETA), para el año 2014.

	AGRICULTOR (RETA)		AGRICULTOR (SETA)		
	CON I.T., A.T. / E.P. Y CESE DE ACTIVIDAD	CON I.T., SIN A.T. / E.P. NI CESE DE ACTIVIDAD	CON I.T., A.T. / E.P. Y CESE DE ACTIVIDAD	CON I.T., SIN A.T. / E.P. NI CESE DE ACTIVIDAD	SIN I.T., NI A.T. / E.P. NI CESE DE ACTIVIDAD
CONTINGENCIAS COMUNES	232,06	232,06	164,19	164,19	164,19
INCAPACIDAD TEMPORAL (I.T.)	24,52	28,90	24,52	28,90	—
ACCIDENTES DE TRABAJO ENFERMEDAD PROFESIONAL (A.T. / E.P.) (*)	22,77	—	22,77	—	—
CESE DE ACTIVIDAD	19,27	—	19,27	—	—
I.M.S.	—	—	—	8,76	8,76
EMBARAZO Y LACTANCIA	—	0,88	—	0,88	0,88
TOTAL	298,61	261,83	230,75	202,72	173,83

(\*) Esta cantidad varía dependiendo del tipo de actividad.

que pueden acudir como siempre a las oficinas de ASAJA en las diferentes capitales y co-

marcas, donde los técnicos de la organización ofrecen el asesoramiento necesario.

### Cotización a la Seguridad Social en el sector agrario por cuenta propia en 2014

	SISTEMA ESPECIAL DE TRABAJADORES POR CUENTA PROPIA AGRARIOS		RÉGIMEN ESPECIAL DE TRABAJADORES POR CUENTA PROPIA O AUTÓNOMOS	
BASE DE COTIZACIÓN (Euros/mes) <sup>(1)</sup>	875,70 a 3.597,00		875,70 a 3.597,00	
TIPO DE COTIZACIÓN <sup>(2)</sup>	18,75%	164,19 a 871,76	26,50%	232,06 a 953,21
COTIZACIÓN INCAPACIDAD TEMPORAL (IT) (Euros/mes) <sup>(3)</sup>	3,30%	28,90 a 118,70	3,30%	28,90 a 118,70
COTIZACIÓN DE CONTINGENCIAS DE ACCIDENTES DE TRABAJO Y ENFERMEDADES PROFESIONALES <sup>(4)</sup>	Variable según base de cotización y actividad económica. <sup>(5)</sup>		Variable según base de cotización y actividad económica.	
PROTECCIÓN POR CESE DE ACTIVIDAD <sup>(6)</sup>	2,20%	19,27 a 79,13	2,20%	19,27 a 79,13
TOTAL EUROS/MES CON I.T. Y SIN A.T. Y E.P. NI CESE DE ACTIVIDAD	202,72 a 1.030,03		261,83 a 1.075,50	
TOTAL EUROS/MES CON I.T., A.T. Y E.P. Y CESE DE ACTIVIDAD	230,75 a 1.145,13		298,61 a 1.226,58	

(1) La base de cotización de los trabajadores autónomos que, a 1 de enero de 2014, tuvieran 48 o más años cumplidos, estará comprendida entre las cuantías de 944,40 y 1.926,60 euros mensuales, como norma general. Además, existe diversa casuística por la que un autónomo tendría como límite de cotización 1.926,60 euros (puntos 2 y 3 del apartado cinco del artículo 128 de la ley 22/2013, de Presupuestos Generales del Estado para el año 2014).

(2) El tipo del 18,75% será aplicable cuando el trabajador haya optado por elegir como base de cotización hasta 1.050,90 euros. Si el trabajador hubiera optado por una base de cotización superior a dicha mínima, a la cuantía que exceda de esta última le será de aplicación el tipo de cotización del 26,50%.

(3) Esta cuota es menor para los autónomos acogidos a la protección por cese de actividad (2,80%) (24,52 a 100,72 €/mes), ya que se benefician de una reducción del 0,50%.

(4) El tipo de cotización total para el CNAE 01 (agricultura, ganadería, caza y servicios relacionados con las mismas) es el 2,60% (22,77 a 93,52 €/mes).

(5) Si los interesados no hubiesen optado por la cobertura de la totalidad de las contingencias profesionales, se seguirá abonando, en concepto de cobertura de las contingencias de «invalidez, muerte y supervivencia» una cuota resultante de aplicar a la base de cotización el tipo del 1% (de 8,76 a 35,97 €/mes).

(6) Es obligatorio si se tiene cubierta la cobertura de accidentes de trabajo y enfermedades profesionales.

Los trabajadores que no tengan cubierta la protección dispensada a las contingencias derivadas de accidentes de trabajo y enfermedades profesionales, efectuarán una cotización adicional equivalente al 0,10 por 100 (0,88 a 3,60 €/mes), aplicado sobre la base de cotización elegida, para las prestaciones por riesgo durante el embarazo y la lactancia natural.



# EL CAMPO ES TU VIDA. CUIDAR TU SALUD LA NUESTRA

En ASEGASA te ofrecemos los productos de salud más competitivos del mercado, **SIN COPAGOS\*** y primas con **IMPUESTOS INCLUIDOS**.

## PARA AUTÓNOMOS

**Integral desde 35,30€**

	Pólizas 1 asegurado	Pólizas 2 a 3 asegurados	Pólizas 4 ó + asegurados
0 a 24	39,20€	37,30€	35,30€
25 a 54	43,20€	41,02€	38,90€
55 a 60	56,90€	54,04€	51,20€
61 a 64	72,70€	69,03€	65,40€
65 a 69	133,50€	126,80€	120,20€

**Médica desde 17,60€**

	Pólizas 1 asegurado	Pólizas 2 a 3 asegurados	Pólizas 4 ó + asegurados
0 a 24	19,55€	18,57€	17,60€
25 a 54	28,25€	26,84€	25,43€
55 a 60	43,76€	41,57€	29,38€
61 a 64	52,65€	50,02€	47,39€
65 a 69	77,01€	73,16€	69,31€

Tarifas para autónomos, promediadas con un mes gratis.

## PARA PARTICULARES

**Adapta desde 31,50€**

	Pólizas 1 asegurado	Pólizas 2 ó + asegurados
0 a 24	35,00€	31,50€
25 a 34	39,00€	35,20€
35 a 44	41,80€	37,60€
45 a 59	56,70€	51,00€
60 a 64	94,50€	85,00€

Tarifa para particulares, promediada con dos meses gratis.



\*Oferta válida sólo para pólizas de salud de nueva contratación mediadas a través de ASEGASA: ASESORAMIENTO Y CORREDURÍA DE SEGUROS GANADEROS Y AGRÍCOLAS S.A. SOCIEDAD PARTICIPADA POR ASAJA SEVILLA en el Registro Especial de Sociedades de Corredurías de Seguros con clave J-805 y con N° de Identificación Fiscal A-41155706. Primas con impuestos, válidas hasta 31/12/2014 para toda España, excepto Cataluña y Baleares. \*Sin copagos salvo para la cobertura de psicología que será de 5€/sesión.



# ASAJA recuerda que los ganaderos son "motor y corazón" del campo

## Pide que la nueva PAC "valore un trabajo no recompensado"

C.R./Redacción

Con ocasión de la celebración el pasado 17 de enero de San Antón, santo protector de los animales domésticos y por tanto patrón de los ganaderos, ASAJA de Castilla y León ha querido subrayar el papel de la ganadería tanto en la economía regional como en concreto en el sector primario, del que es motor imprescindible, como demuestra que en las cuentas económicas de la agricultura de Castilla y León la rama ganadera aporte más valor incluso que la agraria.

Coincidiendo con el tramo final de negociaciones de la PAC, ASAJA recuerda a las administraciones competentes la necesidad de que buena parte de los pagos acoplados y un porcentaje sustancial de los fondos de desarrollo rural se dirijan específicamente al ganadero.

Los últimos tiempos han permitido conceder cierta esperanza a los profesionales de la ganadería, especialmente gracias a la subida sostenida de los precios de la leche y también a los aceptables precios de la carne, en buena medida a causa de la creciente exportación. ASAJA advierte que, como bien saben los ganaderos, los mercados son muy variables, "por lo que es importante que haya estrategias y acuerdos que den garantías de estabilidad al sector". Igualmente, es necesario que nuestro país "refuerce y facilite nuestra capacidad exportadora".

ASAJA considera que hay que trabajar para allanar en todo lo posible las condiciones a los ganaderos, un trabajo que implica unas inversiones en general más elevadas que las agrarias y una dedicación intensa y continua por parte de los profesionales. En este contexto se

entiende que sólo una de cada cuatro incorporaciones, aproximadamente, se dirijan a la ganadería. "Estos nuevos ganaderos, así como los que están en activo, necesitan todas facilidades

posibles, no sólo porque son el motor de la economía, sino también porque son el corazón de un amplio territorio con un grave problema de despoblación", indica ASAJA.

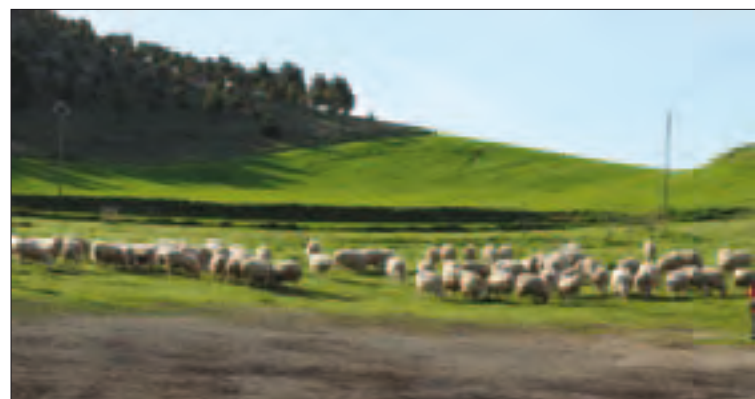

Un rebaño de ovejas, una imagen cada vez menos frecuente en nuestro campo.

FOTO C.R.



## Con Broadway, parcelas sin bromo y regalo seguro

Pida su regalo con la compra de Broadway® en su distribuidor o punto de venta habitual



Regalo de la promoción

Se pueden acumular compras para canjearlas por un regalo mayor. Cada compra podrá ser usada para canjear regalos una sola vez. En el caso de agotarse alguno de los artículos, Dow AgroSciences se reserva el derecho de reemplazarlo por otro de igual o de similares características. Cada envío de Broadway tiene que ir acompañado al menos de 2 litros de PG® Supermojante. Esta promoción será válida para compras realizadas desde el 1 de noviembre 2013 hasta el 15 de marzo 2014.



Dow AgroSciences

Soluciones para un Mundo en Crecimiento

® Marcas de The Dow Chemical Company ("Dow") o de una compañía filial de Dow

### "AGRICULTOR"

### Yesos de Quintanilla

Te ofrece yeso agrícola (S040303 + 2102.01) tipo 00 en blanco y gris, para tratamiento de suelos salinos y para riego con agua de mala calidad en sus fincas. Envíaleslos resultados.

Ahora también granulado

Informes:

Teléfono: 983 23 26 90



**INFORMACIONES**

C.R. / Redacción

**Cultivos herbáceos**

La cosecha de cereales de invierno en Castilla y León ha sido la mejor de las últimas cinco campañas, con una producción total de 7,5 millones de toneladas, de los cuales 3,4 corresponden al trigo blando, 3,5 a la cebada, 0,2 a la avena y 0,3 al centeno, con otras producciones poco significativas de trigo duro y triticale. Este incremento se debe fundamentalmente a la buena disponibilidad de agua de los cultivos, por las abundantes lluvias de invierno y primavera, un 120 por ciento superiores a la media de los últimos treinta años.

La primavera, fría y lluviosa, produjo un retraso en el desarrollo de los cultivos y favoreció la aparición de plagas y enfermedades posteriormente. Especialmente dañino ha sido el bromus, que se extendió espectacularmente.

En esta campaña se sembraron en nuestra Comunidad Autónoma 122.049 hectáreas de maíz, un 16,3 por ciento más que la anterior, con una producción estimada de 1.271.395 toneladas, un 14,7 por ciento por encima de la del año pasado.

La superficie sembrada de girasol descendió casi un 5 por ciento respecto a la campaña precedente, ocupando 293.253 hectáreas. Sin embargo la cosecha se ha incrementado un 40 por ciento, recogándose 363.926 toneladas de pipas, con un aumento de los rendimientos medios de más de un 45 por ciento.

A lo largo de 2013, la tendencia del precio de los cereales fue a la baja, con pérdidas desde principios de año en torno al 30 por ciento, debido fundamentalmente a la presión de multinacionales y grandes operadores por la buena cosecha.

**Patata**

Las 20.258 hectáreas sembradas esta campaña en nuestra región supusieron un ligero descenso del 1,8 por ciento sobre la superficie del año anterior. Mientras, la producción se incrementó un 2,6 por ciento, llegando hasta las 863.259 toneladas, cifra un 4,8 por ciento por debajo de la media de los últimos cinco años. La situación de escasez de patata en el mercado español mantuvo un nivel aceptable de precios.

**Vitivinícola**

La vendimia de 2013 en Castilla y León arrancó entre 15 y 20 días más tarde que la de 2012 a causa de las lluvias. En las 12

**BALANCE AGROGANADERO AÑO 2013 EN CASTILLA Y LEÓN**

# El remonte de precios ganaderos y las producciones ganaderas salvan la renta agraria, pese a los recortes

Como es ya tradicional, ASAJA de Castilla y León elaboró el balance agroganadero del año 2013, un año en el que, pese a los sucesivos recortes aplicados desde las administra-

ciones a las líneas de apoyo al sector, la renta agraria ha experimentado una ligera subida, sustentada en el esfuerzo de los profesionales por alcanzar mejores niveles productivos.

denominaciones de origen de la región se recogieron un total de 212,2 millones de kilos de uva, cantidad que supera en un 15,7 por ciento a la obtenida en la campaña pasada, fundamentalmente por la cosecha de la denominación de origen Rueda, que ha obtenido una cosecha histórica de 105 millones de kilos de uva, superando su registro del año pasado en un 35 por ciento.

Los precios de la uva varían mucho de unas denominaciones a otras y según variedades, aunque como norma general han sido similares a los de la pasada campaña.

**Remolacha**

La climatología hizo que la campaña pasada, la 2012/13, fuera una de las más largas haciéndose preciso la apertura de varias fábricas en el mes de mayo para recoger las 150.000 toneladas que aún estaban en el campo. Las mismas lluvias que retrasaron los arranques incidieron negativamente en las siembras primaverales de la siguiente campaña, que se vieron demoradas dos meses sobre las fechas habituales. La campaña de recogida se pospuso algo para intentar que el cultivo finalizara su ciclo, pero una vez más el

clima se la jugó a la remolacha y el anticipo de los rigores invernales al otoño frenaron en seco las posibilidades del cultivo, que ofrece un buen nivel de riqueza pero no así en kilos por hectárea.

La reclamación de la ayuda autonómica al cultivo, que se suprimió por sorpresa el año pasado, sigue la vía judicial, encontrándose pendiente de resolver por el Tribunal Superior de Justicia de Castilla y León los recursos Contencioso -Administrativos interpuestos por los afectados que así lo han decidido y a los que ASAJA ha prestado asesoramiento legal.

**Ganadería**

La producción de carne de vacuno en Castilla y León, durante los nueve primeros meses de este año (enero-septiembre), ha sufrido un descenso de casi el 10 por ciento en el número de

animales bovinos sacrificados en mataderos respecto al mismo periodo del año anterior, quedándose en 316.547 cabezas sacrificadas. La producción cárnica se redujo a 81.522 toneladas, un descenso de un 8 por ciento. Las cotizaciones de la carne se han mantenido en niveles similares al año anterior, lo que unido a que los precios de los piensos de vacuno han invertido la tendencia del año 2012 con descensos, hace que los márgenes sean algo más favorables este año.

También han sido algo más positivas las cotizaciones en el sector ovino-caprino, que viene atravesando desde varios años atrás periodos difíciles sobre todo ciertas aptitudes, como la carne. Sin embargo, los costes de producción siguen siendo altos en comparación a los precios a los que se venden los productos ganaderos, generando una baja rentabilidad.

La falta de apoyos públicos está dañando especialmente el sistema de seguros, vital para nuestro sector agroganadero



## INFORMACIONES

A finales de año la Comisión Europea ha dado luz verde al Ministerio para aplicar la nueva Norma de calidad del porcino ibérico, que tiene entre sus principales objetivos clarificar el sector y evitar confundir al consumidor. Esta norma ha llevado varios meses de negociaciones y reivindicaciones tratando de aunar las posturas enfrentadas entre el sector productor, las comunidades autónomas y el propio ministerio, aunque falta por conocer en detalle la nueva normativa y, sobre todo, las posibles modificaciones que haya incorporado la Unión Europea.

### Saneamiento ganadero

Un cambio en la política de adjudicación administrativa del servicio de saneamiento ganadero y el recurso presentado contra la concesión que los tribunales dirimieron finalmente respaldando la decisión de la Junta, provocó que la campaña comenzara este año con retraso. ASAJA ha insistido en que la totalidad de las actuaciones se lleven a cabo por veterinarios oficiales y no por empresas contratadas, ya que son los únicos que pueden garantizar imparcialidad en sus actuaciones. Además, ASAJA no comparte una campaña de saneamiento ganadero en la que lo único que se sana son los animales domésticos y no la fauna salvaje que convive con ellos.

### Lácteo

La pérdida de granjas que se ha producido en los últimos años, hasta alcanzar el número actual de unas 2.000 explotaciones en

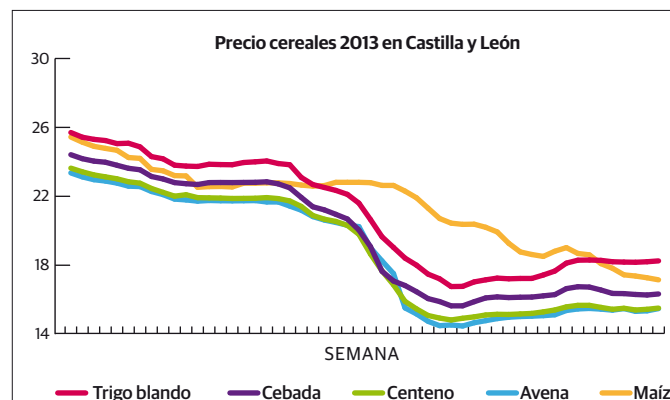

	Superficie (ha)	Producción (t)	Rendimiento (kg/ha)
Trigo blando	818.060	3.438.059	4.203
Trigo duro	1.375	5.235	3.807
Cebada	910.270	3.497.538	3.842
Avena	66.561	187.042	2.810
Centeno	101.003	271.190	2.685
Triticale	16.976	53.396	3.145
<b>Total Cereales invierno</b>	<b>1.914.245</b>	<b>7.452.460</b>	<b>3.893</b>

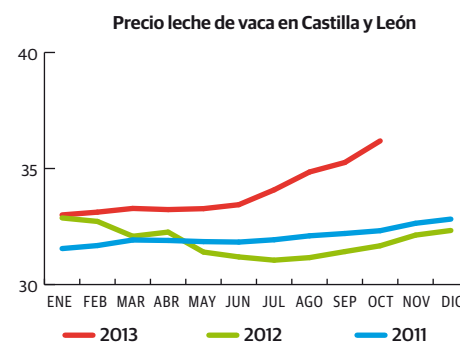
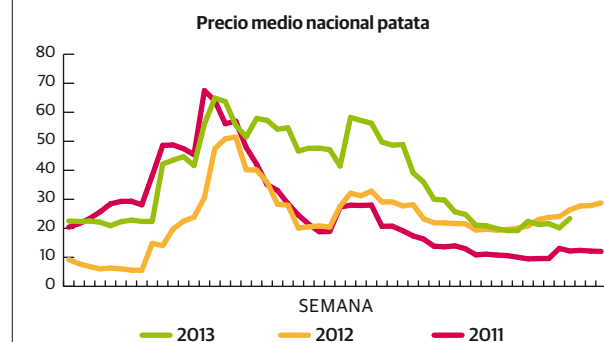

la Comunidad Autónoma, ha obligado a los ganaderos que han permanecido a reconvertir y profesionalizar al máximo los sistemas de producción, selección y manejo.

La evolución anual del precio de la leche de vaca ha sido favorable a partir de las fechas estivales, siguiendo la tónica del resto de mercados de la UE.

### Seguros agrarios

El sistema de aseguramiento en el campo vive un momento delicado por la reducción del apoyo institucional en un contexto de crisis económica, lo que propicia que el coste de las pólizas no sea asumible por los agricultores y ganaderos, existiendo un

riesgo real de que abandonen el aseguramiento. A finales de año, el Gobierno admitió la difícil situación del seguro agrario y las graves dificultades de los productores para afrontar los costes de las pólizas tras varios años de duros recortes en el presupuesto, y ha aprobado un incremento en las subvenciones a las pólizas de seguro de líneas agrícolas que comenzaron su suscripción a partir del pasado 1 de septiembre y que son claves para Castilla y León, como la de herbáceos extensivos y la uva de vinificación.

### Consejos reguladores

En julio tuvo lugar la elección de vocales de los consejos regu-

ladores y los órganos de gestión de las Denominaciones de Calidad de la Comunidad Autónoma. ASAJA está satisfecha por el respaldo recibido por los viticultores de las principales denominaciones de origen. Los votos consolidan a ASAJA como la única organización profesional de la región con representación en tres denominaciones clave, como son Rueda, Cigales y Ribera del Duero. Además, miembros de ASAJA están también presentes en otros sellos vitivinícolas a través de candidaturas de consenso o bien a través de candidaturas independientes.

### Medio ambiente y agua

El plan del lobo está en proce-

so de modificación, obligado por varias sentencias judiciales, el aumento del censo de lobos y la ineficacia del sistema de indemnizaciones. Además, tras las sentencias del Tribunal Supremo ASAJA exige a la administración que asuma como daño patrimonial todos los daños que se deriven del ataque del lobo al ganado, sea cual sea el punto de Castilla y León en donde se produzca el suceso.

En 2013 se ha producido un incremento de las tasas por informes y otras actuaciones administrativas aplicadas por la Confederación Hidrográfica del Duero, desproporcionado y muy lesivo para los intereses de los agricultores.

Por otra parte, a principios de septiembre, el ministro de Agricultura, Alimentación y Medio Ambiente presentó el proyecto de Ley de Evaluación Ambiental.

### Robos y seguridad en el campo

En respuesta a las propuestas presentadas por ASAJA a los ministros de Agricultura y Justicia, después del verano el Consejo de Ministros aprobó un proyecto de Ley Orgánica que modifica el Código Penal endureciendo las penas por este tipo de delitos y castigando especialmente la reincidencia.

ASAJA también reclamó al ministerio del Interior una intensificación de la vigilancia. Fruto de esas reuniones, se puso en marcha un plan de prevención contra los robos, conocido como plan "ROCA".

## Tareas pendientes para 2014

### Para el ministro y los consejeros: NUEVA PAC

Tras la reunión en enero entre ministro y consejeros de Agricultura para concretar la definición de "agricultor activo" y "agricultura activa", quedan flecos pendientes, como los sectores que tendrán ayuda acoplada y en qué cuantía, el mapa de nuevas comarcas para el Estado español, etc.

A efectos PAC, 2014 será un año de transición hacia el nuevo marco que regirá hasta 2020. Tal como subraya Donaciano Dujo, presidente de ASAJA de Castilla y León, ese marco "ofrece cierta tranquilidad al sector agrario". No obstante, ha insistido en la necesidad de que las administraciones desarrollen "de forma eficiente y justa" la nueva PAC, para que dé prioridad de

forma clara al agricultor y ganadero profesional.

### Para la consejera: LEY AGRARIA

En febrero, está prevista que supere la tramitación en Cortes la futura Ley Agraria de Castilla y León. ASAJA considera muy importante esta iniciativa, puesto que ofrece un marco legal al sector agro-ganadero, fundamental para la economía de Castilla y León y también clave para la articulación territorial y de población de la Comunidad Autónoma. Por otra parte, hay que lamentar que la Junta no apueste por una ley más ambiciosa, que contemple todo aquello que afecta al campo pero que no es únicamente competencia de la Consejería de Agricultura y Ganadería, como temas de

medio ambiente, de fomento, de empleo y otros muchos de carácter social, como la educación o la atención sanitaria. Para ASAJA, esta normativa tiene que "dar armas" a los agricultores y ganaderos profesionales, apoyar las incorporaciones de jóvenes y mujeres y contribuir a un sector más dinámico e inversor potenciando regadíos, concentraciones, ordenación de pastos, control de plagas, etc.

### Para el ministro: PDR, PVP, IBÉRICO

Tres temas quedan pendientes para este nuevo año. El primero, de calado, puesto que es el pago de las ayudas del Plan de Desarrollo Rural, pendientes tanto del ejercicio 2012 como del 2013. ASAJA de Castilla y León seguirá muy de



cerca este tema, puesto que si no llega la cofinanciación del ministerio de Agricultura no pueden abonarse, a riesgo de perderse la partida que llega de la Unión Europea.

El segundo tema es la puesta en marcha de la Ley de la Cadena Alimentaria, en la que se han puesto muchas expec-

tativas, pero queda por saber cómo se llevará a la práctica para lograr que se proteja todos los eslabones de la cadena.

El tercer punto es la nueva regulación sobre porcino ibérico, que ha ocasionado importantes discrepancias entre nuestra Comunidad Autónoma y el ministerio.



## INFORMACIONES



La consejera y el presidente de ASAJA, junto a los responsables de los principales sellos de calidad de legumbre de Castilla y León.

## Las legumbres de Castilla y León, líderes en cantidad y calidad

### Un libro ensalza las posibilidades culinarias del producto

Casi la totalidad de la superficie y producción de legumbres de calidad a nivel nacional, el 97%, está en Castilla y León. Su extraordinaria calidad y aporte nutricional, así como las po-

sibilidades culinarias que ofrecen, se recogen en "Las legumbres de Castilla y León en la gastronomía del siglo XXI", una obra presentada recientemente.

C.R. / Redacción

En esta publicación de la Real Academia Española de Gastronomía, en la que ha colaborado el Gobierno autonómico a través de la marca de garantía 'Tierra de Sabor', se pone de relieve el renombre de las legumbres de Castilla y León, tanto en cantidad como en calidad. La superficie total dedicada al cultivo de las leguminosas es en 2013 de 15.400 hectáreas, el 18% del total nacional, a las que se dedican 2.658 productores. La producción alcanza los 21 millones de kilos lo que representa el 20 % del total nacional, y su valor económico supera los 11 millones de euros/año.

Por cultivos, Castilla y León ocupa la primera posición en la producción de judías secas con cerca del 60% de la producción nacional y es la segunda región productora de lentejas, misma posición que ocupa en la producción de garbanzos después de Andalucía.

El 38% de las 15.400 hectáreas que se cultivan de legumbres, 5.922 hectáreas, están localizadas en zonas amparadas por figuras de calidad. Casi la totalidad de la superficie y producción de legumbres de calidad a nivel nacional, el 97%, está en Castilla y León. Esta calidad que está amparada por cinco Indicacio-

nes Geográficas Protegidas y una Marca de Garantía, de las 59 figuras de calidad que tiene la Comunidad, y que son las siguientes: I.G.P. Judías del Barco de Ávila, I.G.P. Alubia de la Bañeza de León, I.G.P. Lenteja de la Armuña, I.G.P. Lenteja Pardina Tierra de Campos, I.G.P. Garbanzo de Fuentesauco y M.G. Garbanzo de Pedrosillo. A estas pronto se unirá la Marca de Garantía Judiación de la Granja,

actualmente en tramitación. Las empresas acogidas a estas figuras de calidad se han incrementado en un 566% de 2007 a 2012 ya que han pasado de 42 a 280 empresas.

En el periodo PAC 2007-2012, la superficie cultivada de legumbres de calidad se ha multiplicado por tres, pasando de 1.869 hectáreas a las cerca de 6.000 de la actualidad, por lo que es vital sigan teniendo apoyo.

## El mayor consumo, en el Cantábrico, Canarias y Cataluña

Un dato curioso que incluye la publicación es en qué zonas se consume más legumbre en nuestro país. Así, según los datos del Panel de Consumo Alimentario (Magrama, 2012) las comunidades autónomas que incluyen más legumbres en su dieta, entre 12,6 y 16 gramos por persona/día son: Cantabria, Canarias, Asturias, País Vasco, La Rioja y Cataluña.

En la mitad de la tabla, entre 10,7 y 12,5 gramos persona/día estarían: Castilla y León, Extremadura, Madrid, Castilla-La Mancha y Murcia.

Por último, las regiones en las que menos legumbre se consume, entre



8,8 y 10,6 gramos persona/día, son: Navarra, Aragón, Comunidad Valenciana, Baleares, Andalucía y en último lugar Galicia.

El consumo de legumbre está por debajo de las raciones recomendadas por los nutricionistas.

## LONJAS

## El vacuno sigue arriba

Andrés Villayandre

En Europa el consumo de carne de vacuno ha bajado en los últimos años, por el descenso del poder adquisitivo de los ciudadanos y por la sustitución en la dieta de este tipo de carne por otras, aves principalmente. Sin embargo, esta reducción del consumo en Europa se ha visto compensada con las ventas al exterior, enviando cada vez un mayor número de animales a los países árabes y con un aumento creciente de la demanda de carne por parte de los países asiáticos, especialmente de China, que están adoptando los hábitos alimenticios occidentales.

A su vez, Argentina y Brasil, que son dos de los exportadores más importantes, están incrementando su consumo interno y venden menos mercancía

al exterior, lo que resta competencia a las producciones de los países europeos.

También hay que tener en cuenta que la producción de carne de vacuno ha descendido en la Unión Europea y en España. En Castilla y León, mayor región productora de carne de bovino de España, durante los diez primeros meses del año 2013 se ha producido un descenso de más del 10 por ciento en el número de animales sacrificados en mataderos respecto al mismo periodo del año anterior.

Con este escenario, el mercado de la carne de vacuno ha comenzado el año 2014 con precios al alza en las lonjas de Castilla y León, siguiendo la estela de las cotizaciones mundiales, que cerraron el pasado 2013 en máximos históricos.

### AGRICULTURA (€/100 kg.)

Semana/ tendencia	TRIGO				CEBADA				CENTENO			
	1ª	2ª	3ª	T.	1ª	2ª	3ª	T.	1ª	2ª	3ª	T.
Avila	18,40	18,40	18,40	=	16,60	16,60	16,60	=	15,50	15,60	15,60	+
Burgos	18,33	18,33	18,33	=	16,23	16,23	16,23	=	15,33	15,33	15,33	=
Leon	18,30	18,30	18,30	=	16,30	16,30	16,30	=	15,00	15,00	15,00	=
Palencia	18,30	18,30	18,30	=	16,20	16,20	16,20	=	15,00	15,30	15,30	=
Salamanca	18,90	18,90	18,90	=	17,10	17,10	17,10	=	16,10	16,10	16,10	=
Segovia	17,60	17,70	17,70	+	16,00	16,10	16,10	+	15,30	15,40	15,40	+
Soria	18,90	18,90	18,90	=	16,20	16,20	16,20	=	15,90	15,90	15,90	=
Valladolid	18,10	18,10	18,10	=	16,30	16,30	16,35	+	15,45	15,40	15,75	+
Zamora												

Semana/ tendencia	AVENA				MAÍZ				ALFALFA			
	1ª	2ª	3ª	T.	1ª	2ª	3ª	T.	1ª	2ª	3ª	T.
Avila	15,90	15,90	15,90	=	17,70	17,70	17,60	-	18,00	18,00	18,00	=
Burgos	15,33	15,33	15,33	=					18,03	18,03	18,03	=
Leon	15,00	15,00	15,00	=	16,80	16,80	16,80	=	19,20	19,20	19,20	=
Palencia	15,30	15,30	15,30	=	17,40	17,40	17,40	=	17,90	17,90	17,90	=
Salamanca	16,10	16,10	16,10	=	17,70	17,70	17,70	=	18,15	18,15	18,15	=
Segovia	16,00	16,10	16,10	+					18,00	18,00	18,00	=
Soria	15,50	15,60	15,60	+	17,40	17,40	17,20	-				
Valladolid	15,45	15,45	15,45	=	17,40	17,30	17,50	+	18,05	18,05	18,30	+
Zamora												

### OVINO (€/kg. p.v.)

Fecha/tendencia	MEDINA DEL CAMPO				ZAMORA			
	29/12/2013	5/1/2014	12/1/2014	T.	31/12/2013	8/1/2014	15/1/2014	T.
Lechazos 10-12 kg	4,95	4,95	4,85	-	4,00	3,40	2,80	-
Lechazos 12-15 kg	4,25	4,25	4,15	-	3,40	2,80	2,20	-
Corderos 15-19 kg	3,85	3,85	3,75	-	2,95	2,70	2,05	-
Corderos 19-23 kg	3,55	3,55	3,45	-				
Corderos 23-25 kg	3,45	3,45	3,35	-	2,75	2,60	1,95	-

\*el precio que aparece en Medina del Campo es el valor medio de las cotizaciones.

### VACUNO (€/kg. canal)

Fecha/tendencia	SALAMANCA				LERMA			
	30/12/2013	6/1/2014	13/1/2014	T.	18/12/2013	8/1/2014	15/1/2014	T.
Añojo extra	4,02	4,05	4,08	+	4,30	4,30	4,30	=
Añojo primera	3,86	3,89	3,92	+	4,00	4,00	4,00	=
Vaca extra	3,01	3,01	3,04	+	3,00	3,00	3,00	=
Vaca primera	2,64	2,64	2,67	+	2,50	2,50	2,50	=
Ternera extra	4,42	4,42	4,42	=				
Ternera primera	4,33	4,33	4,33	=				
Toros primera	2,01	2,01	2,01	=				
Tern. Carne blanca					4,80	4,80	4,80	=
Tern. Carne rosada					4,40	4,40	4,40	=

### PORCINO (€/kg. p.v.)

Fecha/tendencia	SEGOVIA				ZAMORA			
	26/12/2013	2/1/2014	9/1/2014	T.	31/12/2013	8/1/2014	15/1/2014	T.
Cerdo Selecto	1,27	1,25	1,22	-	1,27	1,24	1,22	-
Cerdo Normal	1,26	1,24	1,21	-	1,25	1,22	1,21	-
Cerdo graso	1,36	1,34	1,31	-	1,27	1,24	1,22	-
Lechones	2,83	2,88	2,88	+	2,55	2,55	2,55	=
Cerda desvieje	0,74	0,73	0,72	-	0,73	0,73	0,71	-





# Expertos en el negocio agroalimentario.

Este es **nuestro campo**.  
Lo trabajamos juntos, desde siempre.  
**Lo conocemos.**  
Lo llevamos muy dentro.

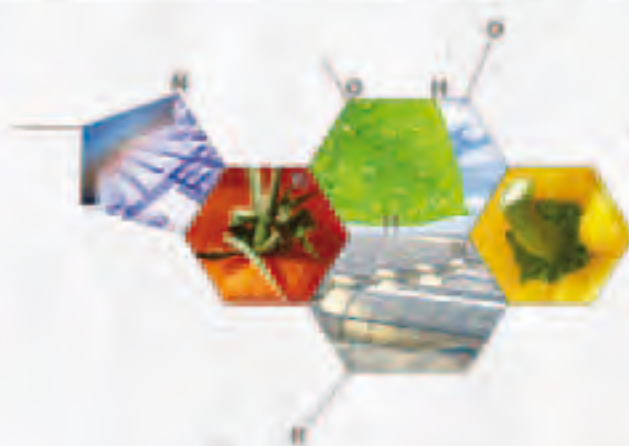

CAJAMAR  
**ADN** Agro

 **cajamar**  
CAJA RURAL

www.cajamar.es  
901 511 000



## REYES MAGOS DE ASAJA

# Cargamento de carbón de los Reyes Magos con destino a Arias Cañete

## El sector reclamó bajo la lluvia que se desbloquee el pago de ayudas del Plan de Desarrollo Rural

Pese a la persistente lluvia, los Reyes Magos de ASAJA de Castilla y León cumplieron un año más con su cometido: entregar su cargamento de carbón a aquella institución o empresa que ha destacado a lo largo del último año por su "mal compor-

tamiento" con el sector agrícola y ganadero de la Comunidad Autónoma. En esta ocasión, el elegido fue el ministro de Agricultura, Miguel Arias Cañete, por poner trabas que han impedido que los agricultores y ganaderos reciban las ayudas del PDR.

C.R. / Redacción

Varios cientos de agricultores y ganaderos procedentes de todas las provincias de la Comunidad Autónoma, puesto que el problema afecta de forma generalizada a los profesionales del sector, acompañaron a los Reyes Magos en el recorrido de la peculiar cabalgata, iniciada junto a la Feria de Muestras y concluida a las puertas de la Delegación del Gobierno. En el trayecto, mostraban pancartas con la imagen del ministro de Agricultura acompañado por el lema "El campo al garete con el moroso de Cañete". Ya en la Delegación del Gobierno, Sus Majestades, acompañados por los responsables de ASAJA de Castilla y León, Donaciano Dujo y José Antonio Turrado, presidente y secretario respectivamente, presentaron en el Registro una bandeja con carbón y una carta dirigida al ministro, Miguel Arias Cañete, en la que se explicaban las razones por las que se ha hecho acreedor de este mineral.

Mientras que el ministerio no desbloquee su aportación a estas subvenciones –que supone un 25% de la ayuda, puesto que el otro 25% lo pone la Junta de Castilla y León y el 50% restante son fondos europeos–, la ayuda sigue sin ser pagada a los agricultores y ganaderos, a pesar de que en muchos casos está vinculada a inversiones que ya se han realizado y certificado, por lo que el interesado ha tenido que poner el dinero por adelantado y buscarse la vida recurriendo a créditos o préstamos extraordinarios", subraya ASAJA. En el PDR se incluyen ayudas netamente inversoras, que generan riqueza no sólo en el sector primario, sino en las empresas de servicios rurales, ya que están dirigidas a la modernización de explotaciones, a la incorporación de jóvenes, a la industria agroalimentaria o a las iniciativas de grupos de acción local.

Además, el PDR se completa con líneas de marcado compromiso medioambiental, como los planes agroambientales, y tam-

bién social, como la dirigida a áreas de montaña y zonas desfavorecidas, "de las que no se ha pagado un solo euro este año, lo que resulta especialmente triste, cuando estamos hablando de un dinero que Bruselas habilita para dar oxígeno a las explotaciones que sobreviven en las condiciones más difíciles", apunta ASAJA.

Durante todo el año 2013, la organización agraria ha criticado este retraso del pago de unas ayudas que tradicionalmente llegaban al agricultor y al ganadero el mismo año de su solicitud. Donaciano Dujo subraya que "no quitamos responsabilidad a ninguna de las administraciones implicadas, pero tanto la consejera de Agricultura como el propio presidente de la Junta se han comprometido con el sector a liberar los fondos que corresponden a Castilla y León para financiar estas ayudas, por lo que entendemos que es a Arias Cañete al que le toca mover ficha y abonar el dinero pendiente. Si el retra-



## Pendientes 270 millones de €

Según las estimaciones de ASAJA, la deuda total pendiente de abonar a los profesionales del campo de Castilla y León asciende a 157 millones de euros, sumando cantidades todavía pendientes del año 2012 y la totalidad de las ayudas de 2013. La suma con otras ayudas pedidas en estos dos ejercicios y que todavía no se han validado elevarían la cifra a 270 millones de euros.



so sigue, España podría acabar perdiendo los fondos que la Unión Europea dedica a estas partidas". Por ello, ASAJA seguirá muy de cerca la resolución de este conflicto, puesto que es vital que se resuelva sin más demoras.

Ver video en **Youtube**,  
[www.youtube.com/user/ASAJACASTILLAYLEON](http://www.youtube.com/user/ASAJACASTILLAYLEON)



### Año 2013



En enero de 2013 las "premiadas" con el carbón de ASAJA eran las consejeras de Agricultura y la de Hacienda, por el retraso en el abono de ayudas ya concedidas y por un recorte sin precedentes de los apoyos al sector.

### Año 2012



Carbón para el consejero de Medio Ambiente, Antonio Silván, por su política de no proteger al ganado ni compensar con justicia a los ganaderos ante los cada vez más numerosos ataques de manadas de lobos.

### Año 2011



Carbón para las Cajas de Ahorros de Castilla y León por haber estado más preocupadas de sus trifulcas internas que de contribuir al desarrollo del sector agroganadero y de la economía regional en su conjunto.

### Año 2010



Carbón para la gran d... to se entregó en las pu... la presión que ejercen i... agroindustria, que ésta... al ganadero.



## REYES MAGOS DE ASAJA



### Para entregar a: Excmo. Sr. D. Miguel Arias Cañete Ministro de Agricultura, Alimentación y Medio Ambiente

Valladolid, 3 de enero de 2013

Excmo. Sr.:

Ha sido parte de nuestra responsabilidad, como representantes del sector agrícola de Castilla y León, acompañar a SS. MM. los Reyes Magos de Oriente en la entrega del carbón que usted se merece, no por su comportamiento personal, sino por las decisiones que ha tomado –o dejado de tomar– en función del cargo que representa. Sabemos que el espíritu navideño que a todos nos invade por estas fechas, unido a su reconocido talante, hará que no se tome a mal el regalo de carbón, escaso por la falta de fondos de que dispone el sector, que ASAJA ha pedido para usted a los Reyes de Oriente.

Pasadas estas fiestas, que esperamos hayan sido días de felicidad para usted y los suyos, y deseándole un Año Nuevo lleno de éxitos, usted seguirá teniendo encima de su mesa uno de los problemas más importantes para muchos agricultores y ganaderos castellanos y leones: el retraso en el pago de determinadas líneas de ayudas del Programa de Desarrollo Rural de Castilla y León que ese ministerio cofinancia.

A lo largo del año seguiremos recordándole la necesidad de desbloquear esa aportación económica, necesaria para poder pagar a los agricultores y aprovechar así los importantes fondos que vienen de Bruselas para ayudas fundamentales como la “incorporación de los jóvenes al campo” o la “modernización de las explotaciones”, así como apoyos tan significativos en nuestra región como algunas “ayudas agroambientales” o la “indemnización compensatoria”, que son los ejemplos más relevantes del perjuicio que su obcecación nos está ocasionando.

Durante todo el año 2013, ASAJA ha criticado este retraso del pago de unas ayudas que desde el inicio del PDR en 2007 llegaban tradicionalmente al agricultor y al ganadero el mismo año de su solicitud. Hemos interpelado repetidamente a las administraciones implicadas, Junta y Ministerio, porque además del daño que se hace a cada explotación está el temor de que el retraso siga y España acabe perdiendo los fondos que la Unión Europea dedica a estas partidas. No quitamos responsabilidad ni a la administración autonómica ni a la nacional, pero la Consejería nos ha demostrado en más de una reunión del Consejo Regional Agrario que el retraso se debe al Ministerio, al cambiar el procedimiento, importes y plazos de pago de lo que se venía haciendo a este respecto desde el inicio del PDR; incluso la propia Consejería lleva ya adelantado parte del dinero que debería haber llegado del Ministerio.

Independientemente de quién tenga la razón, lo que Ud. no debe olvidar es que los afectados son los profesionales más activos del sector, los agricultores y ganaderos de Castilla y León, que están atravesando serias dificultades económicas, lo que genera incertidumbre y desánimo en el conjunto del sector.

La organización que represento queda a su entera disposición para contribuir en lo que sea necesario y esté en nuestra mano para solucionar el problema denunciado, en beneficio del sector primario de Castilla y León

Un atento saludo,

Donaciano Dujo Caminero  
Presidente ASAJA Castilla y León

#### Año 2009



distribución (en concreto, en las tiendas de Carrefour), por imponer precios abusivos a la agricultura y trasladar al agricultor y



Carbón para las compañías eléctricas (se entregó en la sede de Iberdrola), por imponer sus abusivos precios, y también para reclamar la restauración de tarifas de riego específicas para el sector.

#### Año 2008



Carbón por primera vez para la consejera de Agricultura y Ganadería, Silvia Clemente, por no demostrar un mayor compromiso con el sector ganadero de la región, acuciado por numerosos problemas.

#### Año 2007



Carbón para la ministra, Elena Espinosa (se entregó en la Delegación del Gobierno), por su negativa negociación de la OCM de la remolacha, del reparto de fondos de desarrollo rural y de su política láctea.



## PROVINCIAS

## ÁVILA

# ASAJA facilita pasar la ITV a agricultores con problemas en la cabinas del tractor

La organización agraria elabora en cada caso una memoria técnica, documento necesario para superar la Inspección Técnica de Vehículos

Tras las dificultades de numerosos agricultores para superar la Inspección Técnica de Vehículos (ITV), la Asociación Agraria Jóvenes Agricultores (ASAJA) de Ávila ha puesto a disposición del sector sus servicios técnicos de cara a superar este trámite. Un servicio que es gratuito para los socios de la organización profesional agraria cuyos tractores no hayan pasado la ITV.

ASAJA-Ávila / María Vázquez

En la actualidad para pasar la ITV es necesario demostrar, en determinados casos, que las cabinas de los tractores, homologadas previamente para un modelo en concreto, cumplan unos requisitos de seguridad relacionados con el revestimiento de la cabina. Para que un agricultor pueda justificarlo es necesario que, tras comprobar que las características del tractor y cabina cumplen la normativa en vigor, un técnico competente emita una memoria técnica al respecto, visada por un colegio profesional.

Los agricultores o ganaderos cuyos tractores no supe-

ren la ITV deben personarse posteriormente con este informe para subsanar la situación.

Entre los requisitos que las cabinas de tractor deben cumplir figuran, por ejemplo, que la chapa de la cabina se corresponda con la normativa en vigor para cada marca y modelo de tractor o que el revestimiento de la cabina y la estructura del mismo estén en perfectas condiciones.

Esta exigencia está afectando a tractores que en años anteriores sí habían superado la ITV, tras el requisito de seguridad que está comenzando a exigirse tras la modificación de la Orden del Ministerio de Agricultura de 27



Detalle de la chapa de la cabina, que debe corresponderse con la normativa en vigor.

de julio de 1979, que regula la homologación de este tipo de maquinaria.

ASAJA-Ávila, consciente de que es fundamental que los agricultores y ganaderos

tengan en regla la documentación de su tractor, ofrece a los afectados la tramitación íntegra de su expediente, para obtener una resolución favorable de la ITV.

## ÁVILA

## ASAJA ha puesto en marcha un nuevo programa de radio, 'A pie de campo'

ASAJA-Ávila / M.V.

ASAJA-Ávila ha puesto en marcha un nuevo programa de campo que se emite todos los martes en COPE Ávila. La actualidad del campo, plazos y ayudas, la lonja o el incremento de precios desde que el producto sale del campo hasta que llega a la mesa son algunos de los asuntos que analiza este espacio radiofónico dirigido a los profesionales del sector.

Además, cada semana este nuevo espacio especializado en campo entrevista a un personaje relacionado con el sector.

Asimismo, todos los sábados ASAJA-Ávila emite, en las desconexiones del programa de César Lumbreras, el espacio Agropopular, con noticias e información de interés agroganadero.

Además, ASAJA-Ávila ofrece a los ganaderos y agricultores de la provincia información puntual sobre la actualidad que más interesa del sector en el programa de televisión Campo Abulense, un espacio quincenal que se emite los jueves en RTV-CyL, en La 8 de Ávila. Los programas pueden visualizarse en la web [www.asajaavila.com](http://www.asajaavila.com)

## ÁVILA

## Dos abulenses, finalistas a la segunda edición del Premio Agricultor Innovador 2013

Carmelo Gómez y José Miguel Jiménez constituyen un ejemplo de innovación

ASAJA-Ávila / M.V.

Dos socios de ASAJA-Ávila, Carmelo Gómez y José Miguel Jiménez, han resultado finalistas al Premio Agricultor Innovador 2013, que organiza ASAJA en colaboración con el Grupo Popular Europeo por la incorporación de las nuevas tecnologías y por la puesta en marcha de un proyecto de comercialización de legumbres, respectivamente.

Ambos son candidatos al Premio Agricultor Innovador 2013, que se falla a finales de enero, en el transcurso de una cita que se celebra en Bruselas

los días 28 y 29 de enero, en la que participarán más de 400 jóvenes agricultores y ganaderos procedentes de toda Europa.

Carmelo Arenas López (Ávila, 1984) apostó por continuar con la tradición familiar cuando en la adolescencia decidió que su futuro estaría ligado a la agricultura. Actualmente es agricultor profesional en La Moraña, donde ha incorporado nuevas tecnologías a la agricultura, como equipos de riego telemáticos, en un paso más hacia la búsqueda de la innovación y eficiencia.

Por su parte, José Miguel Jiménez, bajo el nombre comer-



Carmelo Gómez muestra uno de los pivots telemáticos.

cial 'La Oropéndola', cultiva y comercializa judías con Denominación de Origen de El Barco de Ávila.

La puesta en marcha del proyecto ha supuesto la recuperación de tierras y el desarrollo de un sistema de comercialización directo. Por primera vez el

producto se comercializa envasado al vacío, en cajas de medio kilo y etiquetado, además de en español, en inglés y en braille. Son la primera empresa que comercializa en envases de medio kilo; incluso el Consejo Regulador de la Judía de El Barco de Ávila tuvo que dar el visto



José Miguel Jiménez, en su pueblo natal, los Llanos de Tormes.

bueno al envase de medio kilo. También incluyen un recetario, además de ofrecer un marcapáginas con el lema de San Bernardo en latín "El hombre está hecho de tierra". También se comercializa, en su versión más tradicional, en saquitos de medio kilo y de un kilo.



ÁVILA

## ASAJA-Ávila valora que la segunda prueba solo se hará en explotaciones positivas

Hasta ahora era obligatorio realizar por sistema la doble vuelta en tuberculosis bovina en zonas calificadas como de alta prevalencia

ASAJA-Ávila / M. Vázquez

ASAJA-Ávila ha valorado positivamente el anuncio realizado por la consejera de Agricultura, Silvia Clemente, quien dio a conocer que a partir de 2014 la segunda prueba de la tuberculosis bovina se realizará sólo en las explotaciones con presencia de la enfermedad, tras la autorización de la Unión Europea (UE).

Hasta el momento, era obli-

gatorio realizar de forma sistemática la doble vuelta en las zonas veterinarias con una alta prevalencia de la enfermedad, en las que más del tres por ciento de las explotaciones tuvieran algún positivo, como en el caso de la provincia abulense.

De esta manera, el Programa Nacional Español de Erradicación de Tuberculosis para el año 2014 elimina la obligación de realizar sistemáticamente dos pruebas a los ganaderos de

la Comunidad de las unidades veterinarias de alta prevalencia, por lo que a partir de 2014 sólo tendrán que realizar la segunda prueba los ganaderos que tengan animales positivos en su explotación, según recoge una resolución de noviembre de la Unión Europea (UE). En la actualidad, según la Consejería, en las provincias de Burgos, Segovia, Soria, Valladolid y Zamora no se encontraron animales afectados en 2012.



Reses pastando en los campos abulenses.

FOTO. M.V.

Según datos de la Administración regional, en el periodo 2007-2012 la tuberculosis bovina en Castilla y León ha pasado del 4,16% de explotaciones positivas en el año 2007 a un 2,66% en

el año 2012. En el caso de la brucelosis bovina en Castilla y León se ha reducido un 87,5% pasando de una prevalencia del 1,44% de explotaciones positivas en el año 2007 a un 0,18 % en el año 2012.

LEÓN

## ASAJA presentó su candidatura a las elecciones al Consejo Regulador de la DO Bierzo

Las votaciones serán el próximo domingo 2 de febrero, de 10 a 19 horas, con mesas en Cacabelos y Ponferrada

La organización agraria ASAJA-León ha presentado su candidatura a las elecciones al Consejo Regulador de la Denominación de Origen Bierzo, en un acto que tuvo lugar en Ponferrada en la Sec-

ción Agraria Comarcal. ASAJA apuesta por dar voz y peso al viticultor en el sello, así como frenar el abandono, apoyar a los jóvenes y procurar un precio justo para la uva.



Los componentes de la candidatura a la DO Bierzo, con los responsables de ASAJA.

ASAJA-León

En la presentación de la candidatura, el pasado 7 de enero, estuvo presente el presidente de la organización, Arsenio García Vidal, el secretario general, José Antonio Turrado y el vicepresidente y delegado de ASAJA en el Bierzo, Roberto Canedo. En el mismo acto se hicieron declaraciones a los medios de comunicación de Ponferrada respecto a las propuestas de ASAJA que a modo de programa electoral pretenden marcar los principios rectores de lo que debería de ser una nueva etapa en la vida del Consejo Regulador.

La candidatura de ASAJA tiene como cabeza más visible al viticultor José Manuel Lobato Folgueral, persona que ocupa cargos de representación en la Cámara Agraria y en ASAJA. Le acompañan en la candidatura Eladio Pousada Bermúdez, María Paz Baragaño Vidal, Miguel Ángel de Bea Morán y Félix Barrio Fernández.

1. ASAJA apuesta por la calidad de la uva y el vino del Bierzo. El Consejo Regulador de la Denominación de Origen debe de ser el garante de dicha calidad.

2. Ha de ser un objetivo frenar el abandono de viñedos en el Bierzo, mejorar las plantaciones existentes, reconvertir hacia las variedades más demandadas como la Mencía y Godello, incentivar nuevas plantaciones si el mercado lo demanda, y conseguir que la totalidad del viñedo del Bierzo, cuya uva se destine al mercado, esté amparado por el Consejo.

3. El Consejo Regulador ha de obtener los fondos necesarios para su funcionamiento mediante una distribución equilibrada entre el sector viticultor y el elaborador, y ha de ser diligente en la tramitación y gestión de cuantas ayudas o subvenciones públicas puedan

### Programa de ASAJA para la DO Bierzo

corresponderle. ASAJA apuesta por un ajuste en el gasto, un plan de refinanciación y reducción de la deuda, y transparencia absoluta en la gestión.

4. ASAJA propondrá la creación de un Código Ético y de Buen Gobierno del Consejo Regulador que garantice que los miembros del mismo actúan por el bien del organismo y de la vitivinicultura del Bierzo, y que no utilizan el cargo para intereses personales.

5. ASAJA considera que un objetivo del Consejo debe ser buscar nuevos mercados nacionales e internacionales para la promoción de los vinos, lo que a su vez ha de



revertir en una mayor apreciación comercial de la uva.

6. El Consejo debe de ser un ente aglutinador de los intereses comunes de todas las empresas, sea cual sea su forma jurídica, y de todos los viticultores, e integrador de los intereses de la parte productora y la industrial.

7. Aunque no es función del Consejo fijar precios, sí es su cometido procurar una justa remuneración de la uva, ya que de ello depende la continuidad del cultivo y la calidad.

8. Respetando todos los modelos productivos, el Consejo hará una apuesta por una viticultura

más profesional: fomentar el mayor tamaño de las explotaciones, la reordenación de la propiedad, la creación de infraestructuras y la incorporación de jóvenes.

9. ASAJA apuesta por orientar ayudas al sector en líneas como los "planes de reestructuración y reconversión varietal", los derechos de pago base, las agroambientales, zonas desfavorecidas o ayudas a la industria vitivinícola para la modernización de las bodegas y mejora de las estructuras de comercialización.

10. ASAJA apuesta por políticas que permitan la máxima mecanización del cultivo para abaratar costes, una normativa flexible para que los trabajos se puedan hacer sin restricciones con mano de obra familiar, y pide flexibilidad y menos carga burocrática para la contratación de asalariados.

**Día, hora y lugar para votar:** Las elecciones para el Consejo Regulador de la DO Bierzo serán el domingo 2 de febrero. Las mesas, ubicadas una en la sede del consejo, en Cacabelos, y otra en la sección agraria comarcal de Ponferrada, estarán abiertas de 10 a 19 horas.



## PROVINCIAS

LEÓN

# La evolución del sector agroganadero leonés en el año 2013 fue "razonablemente buena"

## Eso no implica beneficios, sino sencillamente que los ingresos han permitido "ir tirando"

Como cada año, los responsables de ASAJA-León presentaron el balance sobre la evolución del sector agroganadero leonés en 2013. El resumen fue "razonablemente bueno", lo que no quiere decir que haya habido abultados beneficios, sino sencillamente que los ingresos han permitido afrontar los gastos, amortizar parte de las inversiones y obtener una mínima remuneración.

ASAJA-León

En el sector agroganadero un año positivo no es un año de grandes beneficios. Los objetivos de los profesionales son más modestos. ASAJA-León valora que un año es positivo para el campo cuando las explotaciones han podido ir afrontando el capítulo sin sumar nuevas pérdidas. Esto es lo que en términos generales ha ocurrido en la agricultura y la ganadería de la provincia, y ha sido gracias a que hubo cosechas razonables y a que los precios, salvo los cereales y el maíz, tuvieron un com-

portamiento positivo o al menos no disminuyeron significativamente.

Fue un mal año para los cerealistas y productores de maíz si comparan sus ingresos con los del año 2012, pero no fue tan malo si los comparan con sus ingresos en la media de los últimos años, ya que los precios de 2012 fueron anormales por excepcionalmente altos. En lo que se produjo una mejoría indudable en 2013 fue en el subsector ganadero, que representa el cincuenta por ciento de la producción final agraria de la provincia, mejoría sobre todo por el empuje al



Arsenio García Vidal y José Antonio Turrado, en la presentación del balance.

FOTO: C.R.

alza de los precios de la leche, de todas las especies, y los menores costes de producción al estabilizarse a la baja los precios de los piensos y forrajes.

No bajaron los precios de los medios de producción pero, con excepción de la electricidad que sigue disparada, tampoco se produjeron grandes desequilibrios respecto al año

anterior. Se ha reducido el endeudamiento ante la dificultad de acceder al crédito, lo que es positivo si se han afrontado las inversiones con la tesorería, pero negativo si se han dejado de hacer y por tanto no se está renovando el parque de maquinaria y otras instalaciones.

En materia de ayudas, el 2013 fue un año de supresión

de líneas de apoyo al sector y sobre todo de nuevo un año en el que las administraciones siguieron retrasando el pago de ayudas comprometidas, por lo que podemos afirmar que no

Hay más auxilios al campo que las ayudas directas de la PAC y la cada vez menor

Financiación del programa de seguros agrarios.

Los que se incorporan al campo están cubriendo una buena parte del hueco que dejan quienes se jubilan por edad, pero en la práctica casi no se jubila nadie porque se continúa con la actividad más allá de los 65 años y cada día hay más ocupados a tiempo parcial. En consecuencia, las explotaciones no ganan tamaño y la renta por ocupado se resiente.

El informe completo puede consultarse en la web [www.asajaleon.com](http://www.asajaleon.com)

LEÓN



De izquierda a derecha, grupos de alumnos de los cursos de incorporación impartidos por ASAJA en las localidades de León, Ponferrada y Santa María del Páramo.



FOTOS: C.R.

ASAJA-León

ASAJA-León inauguró el pasado 13 de enero tres cursos de *Incorporación de Jóvenes a la Empresa Agraria* que se imparten simultáneamente en las aulas de la organización en sus oficinas de León capital, Santa María del Páramo y Ponferrada, y en los que están matriculados 87 jóvenes de todos los puntos de la geografía provincial. Los cursos están homologados por la Junta de Castilla y León y, durante 150 horas lectivas repartidas en 38 días de clase, se imparten diversas materias relacionadas con la gestión

## ASAJA-León abrió en enero sus aulas de formación a 87 futuros jóvenes agricultores

### Imparte tres cursos en León, Sta María del Páramo y Ponferrada

de explotaciones, agronomía, producción animal, nuevas tecnologías, fiscalidad agraria y política agraria, entre otras, que imparten catorce profesores distintos de los servicios técnicos de ASAJA y personal colaborador. Al finalizar el curso, y superada una prueba sobre los conocimientos adquiridos, la Junta de Castilla y León expide

el diploma acreditativo necesario para acceder a las ayudas de la Unión Europea a la incorporación de jóvenes al campo.

Aunque en los cursos se admiten alumnos hasta los 40 años -edad límite para acceder a las ayudas de incorporación al campo-, la mayoría tienen edades entre los 25 y los 35 años. En su mayoría tie-

nen vinculación con el sector como hijos o familiares directos de agricultores, y en cuanto a su ocupación laboral, los hay que nunca han formado parte del mercado de trabajo y otros están en situación de desempleo después de haber trabajado en la industria o los servicios. Por sexos, el 23 por ciento son mujeres.

ASAJA ha denunciado en reiteradas ocasiones la contradicción de que para estos cursos, que son obligatorios, dirigidos a los futuros jóvenes agricultores y ganaderos, no haya financiación pública alguna, teniendo que ser ellos los que afronten parte de los costes -el resto lo sufragará la organización- pagando una matrícula, mientras que otras organizaciones económicas y sociales reciben de la Junta de Castilla y León y del Estado cantidades indecentes para formación que muchas veces no saben cómo gastarlas y justificarlas.



PROVINCIAS

BURGOS

# Descuentos, polarización y sobre todo precio, lo que preocupa a los remolacheros

## Visita a la fábrica de Azucarera en Miranda de un grupo del colectivo de cultivadores de ASAJA-Burgos

A poco tiempo del comienzo de la nueva campaña de siembras, una representación de cultivadores de remolacha del colectivo de ASAJA-Burgos visitaron estos días la fábrica de Azucarera en Miranda

de Ebro. Las principales preocupaciones de los profesionales del sector son los descuentos, el cálculo de la polarización y, lógicamente, el precio que se pague por la remolacha.

ASAJA-Burgos

Guiados por Antonio Abad, jefe de cultivos, realizaron un recorrido por las instalaciones de la fábrica explicando el proceso de transformación de la remolacha desde el momento en que entra en fábrica hasta su conversión en azúcar. Entre otros procesos, pudieron observar el pesaje de los camiones cuando entran con remolacha y cuando salen, el procedimiento de toma de muestras para el cálculo de los descuentos incluido el descoronado, el cálculo de la polarización mediante el análisis en laboratorio de papilla de remolacha, el proceso del lavado de la remolacha, la transformación en pellets de la pulpa, etc.

De todo el proceso dos temas son de especial preocupación para los cultivadores; los descuentos y el grado de azúcar. Técnicos de la Azucarera explicaron cómo se realizan los descuentos, visados siempre por técnicos contratados por las Organizaciones Profesionales Agrarias. Se trata de un tema capital en el que, como no puede ser de otra manera, se pueden cometer errores. Según los cálculos de ASAJA-Burgos, cada punto porcentual incorrectamente descontado puede llegar a suponer a los remolacheros unas pérdidas de 42 euros por hectárea cultiva-

da. Por todo ello, cualquier remolachero que entienda que los descuentos realizados no se ajustan a la realidad debe ponerse en contacto con la organización para tramitar la correspondiente reclamación.

También, y fuera de lo que era el objeto de nuestra visita, es objeto de gran preocupación los precios de la remolacha que vamos a sembrar en breve, ya

que si la industria quiere producto para elaborar azúcar, es indispensable los remolacheros obtengan rentabilidad en sus siembras. A partir del 2015, se iniciará un nuevo periodo regulatorio del sector del azúcar, todavía hoy pendiente de su total definición, que supondrá una oportunidad de establecer un marco duradero y estable a través de la colaboración de admi-



El grupo de cultivadores del colectivo de ASAJA-Burgos, en su visita.

FOTO: C.R.

nistraciones, Agricultores e Industria Azucarera.

Así pues, la campaña 2014/15 será la última antes de la llegada de ese nuevo escenario, por lo que es impres-

cindible que haya unas condiciones de precio de remolacha que, junto a las ayudas que permanecerán en vigor, aseguren una buena rentabilidad del cultivo.

BURGOS



## Participamos en la manifestación en protesta por el retraso de las ayudas

ASAJA-Burgos

El pasado 3 de enero, con cierta antelación a su tradicional visita, los Reyes Magos de ASAJA depositaron en la Delegación del Gobierno en Valladolid una cesta de carbón para el ministro de Agricultura, Miguel Arias Cañete. Un autobús con agricultores y ganaderos de Burgos se trasladó a Valladolid para participar

esta manifestación que reivindicó el inmediato pago de ayudas aprobadas como son las Indemnizaciones Compensatorias del año 2012 y 2013, determinadas ayudas agroambientales, ayudas de primera instalación de jóvenes, planes de mejora, etc., ayudas que en algunos casos, sobre todo en 1ª instalación y planes de mejorar estás ahogando a los futuros receptores.

BURGOS

## Preparados para una nueva campaña de la PAC

### El equipo técnico de ASAJA-Burgos garantiza el mejor asesoramiento



Una nueva campaña PAC, a punto de comenzar.

FOTO: C.R.

ASAJA-Burgos

En pocas semanas se abrirá para los agricultores y ganaderos el plazo de presentación de la solicitud única PAC 2014, que estará abierto el próximo día 30 de abril. Pocas son las novedades en una campaña de tránsito hasta que entre en vigor la nueva reforma de la PAC. Podemos resaltar algunas a falta de publicación de la orden que las regula, como el nuevo plazo para la transmisión de los derechos de pago único ya que este año el pla-

zo coincide con el plazo de la PAC. También debemos resaltar en el sector remolachero la desaparición del pago de reestructuración.

En ASAJA-Burgos estamos negociando los oportunos convenios con las entidades financieras para que nuestros asociados puedan tramitar sus solicitudes por la entidad que deseen. Además, estamos preparando nuestro equipo técnico, convenientemente reforzado para la ocasión, para seguir prestando un servicio profesional a todos los socios.

PROYECTOS DE GRANJAS GANADERAS Y NAVES AGRÍCOLAS, MEDICIÓN DE PARCELAS, DESLINDES, SEGREGACIONES, SUBVENCIÓN PARA NAVES, INFORMES PERICIALES, LEGALIZACIONES, VALORACIONES, PLANES OROGÉNICOS, PLANES INVOLUNTARIOS INDUSTRIAS AGROALIMENTARIAS, ESTUDIOS DE IMPACTO AMBIENTAL, INFORMES RED NATURA 2000, LICENCIAS AMBIENTALES, PROYECTOS DE CONSTRUCCIONES RURALES

**ESTUDIO DE INGENIERÍA**

Unidad de Estudios (Sociedad)  
920 244296 - 625 395251  
Trabajamos con toda la experiencia y la seriedad



## PROVINCIAS

PALENCIA

## Apuesta de ASAJA-Palencia por la formación como garantía de mayor competitividad para el sector

### Cursos de incorporación, fitosanitarios y bienestar animal

Continúa la actividad formativa en ASAJA-Palencia, con la programación de dos nuevos cursos de incorporación a la empresa agraria, así como otros centrados en el bienestar animal y la apli-

cación de fitosanitarios. La organización sigue apostando por la formación como básica para la competitividad del sector, pese a que la administración ha dejado de financiar este capítulo.

ASAJA-Palencia / Redacción

En concreto a mediados del mes de febrero se inicia un curso de incorporación a la empresa agraria en la modalidad online, y para el mes de mayo está previsto celebrar otro presencial en las aulas de formación de ASAJA en la capital. También se iniciarán este mismo trimestre por toda la provincia varios cursos más, concretamente sobre aplicador de productos fitosanitarios y bienestar animal, ya que hay una gran demanda de ambas materias por parte de los agricultores y ganaderos.

ASAJA-Palencia continúa apostando por la formación, aunque la financiación haya desaparecido casi en su totalidad, con aportaciones de los alumnos y de un fondo de formación, dotado con presupuestos de la propia organización. El año pasado impartimos seis cursos de incorporación con 160 alumnos,



La formación, una apuesta clara de ASAJA.

FOTO S.A.

una importante cifra que viene a demostrar el interés que en tiempos de crisis tiene nuestro sector. En estos momentos muchos jóvenes, ante las dificultades del mercado laboral, consideran y valoran la posibilidad de continuar con la actividad profesional de su padre, ya sea agricultor o ganadero.

Es muy importante que los interesados se pongan en contacto con nuestra nuestras oficinas para reservar las plazas, ya que éstas son limitadas, así como para determinar los lugares de celebración de los cursos, que se efectuarán en función de los alumnos que haya en cada zona.

PALENCIA

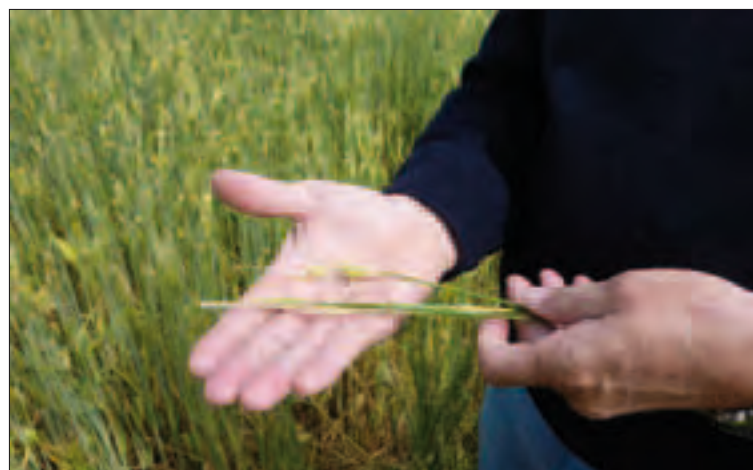

El seguro es la única herramienta que protege cuando vienen mal dadas.

FOTO S.A.

## El colectivo de seguros de ASAJA se refuerza con un incremento del 12% en la contratación

### El equipo de la OPA cuenta con la confianza de un gran y creciente número de agricultores

ASAJA-Palencia / Redacción

La campaña de contratación de seguros herbáceos extensivos se cierra con un aumento de la contratación del 12 por ciento, tanto en número de pólizas, como de hectáreas aseguradas. Han sido 1.676 las pólizas suscritas para un total de 146.207 hectáreas. Las novedades que presentaba la campaña, la modificación de tasas y rendimientos, así como la bajada del coste del seguro en alguna comarca, como es el caso del Cerrato, han hecho que los agricultores hayan requerido un detallado estudio económi-

co para valorar cuál era la mejor opción.

Más de la mitad de las pólizas contratadas lo han sido, dentro del colectivo de ASAJA-Palencia con lo cual, formamos el colectivo de seguros agrarios más importante de Castilla y León, dentro de las organizaciones agrarias.

A la hora de tomar la decisión, en muchos casos se ha tenido en cuenta los daños de fauna salvaje, que en alguna zona se convierten en una amenaza importante, con los topillos y conejos como principales protagonistas. También la posible complicación en el nacimiento de algún cultivo acabó por decidir a otros profesionales.

Agradecemos la confianza que los agricultores siguen depositando en ASAJA, y seguimos trabajando para que nuestros asegurados tengan la mejor información (muy importante, ya que este tipo de seguros está sujeto a modificaciones, altas, bajas, aumento de producciones, etc.), y en caso de ser necesario, apoyo técnico, en informes, peritaciones, etc.

PALENCIA



## 250 niños recibieron a los reyes magos en las oficinas de ASAJA-Palencia

Como ya es tradición en ASAJA-Palencia, la tarde del día 5 de enero los Reyes Magos hicieron acto de presencia en la sede de ASAJA, para compartir unos emocionantes momentos con los pequeños. Melchor, Gaspar y Baltasar, acompañados por sus pajes, tuvieron ocasión de comprobar la emoción de los cerca de 250 niños y niñas que se acercaron, además de charlar con ellos y recibir las muchas peticiones que la magia de la noche de reyes concita.



## ASAJA-Palencia presentó el balance agroganadero del año 2013

ASAJA-Palencia reunió el día 12 de diciembre a todos sus 150 representantes provinciales de las distintas comarcas, trabajadores, medios de comunicación, alcalde de Palencia, presidente de la Diputación Provincial, Subdelegado de Gobierno y Delegado Territorial de la Junta en Palencia, para valorar agrónomicamente el año 2013. Calificado en términos generales como un buen año, el presidente provincia, Alfonso Núñez, cifró en 621 millones de euros las producciones agroganaderas de nuestra provincia, destacando la excelente cosecha de cereales, con 1.240.000 toneladas recogidas.



Esta publicación cuenta con financiación de la Consejería de Agricultura y Ganadería de la Junta de Castilla y León



Junta de Castilla y León



PROVINCIAS

SALAMANCA

# El Ministerio discrimina en negativo a la mayoría de la producción de Ibérico

## ASAJA cree que la nueva Norma de Calidad confundirá más al consumidor

ASAJA-Salamanca lamenta que la redacción final de la nueva Norma de Calidad del Ibérico perjudique claramente a la mayoría del sector productor, salvo a algunos reductos en Huelva y Córdoba, que son los grandes beneficiados con el texto impulsado por el ministro Arias Cañete.

ASAJA-Salamanca / José Manuel Blanco

La organización agraria salmantina difiere principalmente en dos aspectos del texto final. ASAJA no comparte que el porcentaje de pureza aparezca en el mismo lugar y con el mismo tamaño que la mención comercial, al considerar que esa acción puede llevar al engaño al consumidor.

El presidente, Luis Ángel Cabezas, cree que ese nuevo etiquetado confundirá al comprador: "Poner el porcentaje de pureza, 75% o 50%, va a ser una forma de liar al consumidor, que antes compraba ese producto y ahora pensará que es de peor calidad, cuando seguirá siendo el mismo. El ganadero cría cerdos cruzados con duroc porque eso es lo que de-



Dos años de negociación que han terminado en una lucha entre territorios.

FOTO J.M.B.

manda el mercado y ahora parece que se quiere cambiar ese mercado con una Norma", indica. Por otra parte, tampoco se comparte el uso de la denominación "pata negra" para el cerdo 100% ibérico de bellota, porque esa es una característica racial.

Luis Ángel Cabezas cree que los dos años de negociación han terminado en una

lucha entre territorios. "Son pocos los que defienden la postura del ministerio, Huelva y Córdoba, básicamente, porque Extremadura apoya la postura que mantiene Salamanca, Castilla y León y que es la que por lógica debería apoyarse para evitar esa discriminación negativa a la mayoría del producto ibérico. Esa falta de consenso va a perjudicar a la

industria, pero sobre todo a la ganadería, que es lo que más nos preocupa", asegura.

ASAJA-Salamanca respaldó en la Mesa del Ibérico la postura de la Junta de Castilla y León con la esperanza de que el ministerio recapacite y no perjudique a la mayoría del sector productor, que es fundamental para la provincia salmantina.

SALAMANCA

## Daños en maíz a causa del temporal

■ Los agricultores salmantinos iniciaron el año 2014 con una mala noticia. El temporal de lluvia y viento derribó campos enteros de maíz sin cosechar causando un daño económico enorme a estos profesionales. "La cosechadora va a coger maíz sano y podrido, y ese producto no tiene venta. Las pérdidas pueden alcanzar los 1.000 euros por hectárea", indica José Antonio González, uno de los agricultores afectados. La campaña del maíz en Salamanca, donde había sembradas 18.350 hectáreas, será mala debido a un año donde el agricultor ha tenido que soportar malas condiciones climatológicas, una fuerte subida de las tasas del agua y de la electricidad para regar.

## Un 30% más de seguro contratado

■ Los socios de ASAJA-Salamanca cada día están más convencidos de la necesidad de contar con un buen seguro que garantice la rentabilidad de sus esfuerzos. En la pasada campaña invernal, han contratado casi un 30% más de seguros con ASAJA para garantizarse la producción. Desde ASAJA Salamanca se realizó un enorme esfuerzo para ofrecer de forma gratuita a todos los socios interesados una simulación gratuita de sus seguros de invierno. Además, ASAJA-Salamanca está potenciando la contratación de otro tipo de seguros generales, al contar con las mejores condiciones de mercado para sus socios.

## Nuevo curso online de IAE

■ La actividad formativa de ASAJA-Salamanca continúa siendo intensa. La alta demanda de esta formación, ha motivado que en febrero se inicie un nuevo curso de incorporación con un grupo de treinta alumnos. Por otra parte, son numerosos los agricultores que acuden a las oficinas buscando formación para temas vinculados con los fitosanitarios, el bienestar animal o transporte. Desde ASAJA-Salamanca se prevé dar respuesta a todas estas demandas en los próximos meses, con el fin de no perjudicar a ningún profesional del campo.

SALAMANCA

## Campo Salmantino da el salto a la televisión

### Próximamente comenzará la emisión del programa, todos los lunes a las 21:30 horas

ASAJA-Salamanca / J.M. Blanco

La 8 Salamanca y ASAJA han firmado un acuerdo para emitir un programa de televisión todos los lunes a las 21.30 horas sobre la actualidad del sector agroganadero en la provincia salmantina. La organización agraria profesional será la encargada de la producción de dicho programa, que contará con el patrocinio de New Holland, a través de las casas comerciales Fhasa y Agrosalamanca.

El acuerdo, firmado el pasado 13 de enero entre el presidente de ASAJA-Salamanca, Luis

Ángel Cabezas, y el director de La 8 Salamanca, Antonio Penela, tendrá un año de duración y permitirá, entre otras cosas, la emisión del programa Campo Salmantino todos los lunes a las 21.30 horas. El programa será presentado por la periodista Vega Hernández.

En él, se abordarán temas de actualidad local, regionales y nacionales, se facilitarán los precios de la lonja celebrada esa misma mañana, las previsiones climatológicas para la semana, así como distintos reportajes y entrevistas a personas vinculadas al sector agroganadero de la



Firma del acuerdo por el presidente de ASAJA y el director de La 8 Salamanca.

FOTO J.M.B.

provincia salmantina.

La apuesta de ASAJA-Salamanca por este nuevo espacio en la televisión, el primero de estas características que se realiza en la televisión local,

pretende dar más información a los profesionales del campo e informar de una forma dinámica a la sociedad de la realidad de un sector vital para la economía de la provincia.



## PROVINCIAS

## SEGOVIA

# ASAJA advierte sobre las maniobras de los bancos para lograr la mayor tajada del caso Proinserga

La OPA recuerda que 300 familias siguen sin cobrar y apela "a la Justicia, con mayúsculas"

Siete años después de la quiebra de Proinserga, los problemas siguen. Ahora los bancos, quieren ser los primeros, o los únicos, en cobrar, y de no ser así amenazan con presentar recurso tras recurso para dilatar el proceso. Y mientras, 300 familias de agricultores de la provincia siguen sin cobrar un euro de la cosecha que entregaron en 2007.

ASAJA-Segovia

El proceso judicial del "caso Proinserga" parece haber entrado en una nueva fase en la cual las entidades financieras quieren cobrar todo el protagonismo. Los bancos afectados han puesto a trabajar sus grandes maquinarias jurídicas, que les defienden en todos los ámbitos, y pretenden que los bienes inmobiliarios de la compañía, que se encuentran hipotecados con ellos, no salgan al mercado. Su objetivo es que la autoridad judicial les de toda la prioridad para el cobro de sus deudas frente al resto de acreedores. Ser los primeros, cuando no los únicos en saldar sus deudas. De no ser así, amenazan con la imposición de recursos ante la Audiencia o las distintas instancias superiores, que pueden dilatar la resolución del procedimiento hasta la saciedad.

Resulta cuanto menos sorprendente este continuo egoísmo de los bancos en España. En la crisis económica actual prácticamente ninguna institución económica y política se ha salvado del descrédito. Pero, sin duda, han sido los bancos los que han salido peor parados, como causantes de esa crisis, y encima se han llevado la mayor parte del esfuerzo y los recortes que ha tenido que tragar esta sociedad, porque el Gobierno ha destinado, de momento, más de 60.000 millones de euros para reflotar

a estas entidades y cubrir sus pérdidas.

Nada de esto parece importarles. Los bancos siguen actuando con ínfulas de superioridad, de chulería, en cuanto tienen ocasión, y el "caso Proinserga" es una más.

Frente a esto, los que todavía creemos en la Justicia, con mayúsculas, creemos que es necesario aplicar las normas, la Ley, con un sentido social, en el que se dé prioridad en las sentencias a los beneficios generales, de los muchos aunque sean menos poderosos, sobre los particulares, aunque tengan mayores medios e influencias.

Por eso, consideramos que debe ser prioritario para el juez atender las demandas de las 300 familias de agricultores de la cooperativa Campo Segoviano que llevaron toda su cosecha a los silos de Proinserga en



Lo de Proinserga, el cuento de nunca acabar.

FOTO: C.R.

el año 2007 sin que desde entonces se les haya pagado nada. Una deuda que supera los 3,7 millones de euros, que les convierte en los principales acreedores, aunque sienten que se les intenta desplazar a un segundo plano en todo este proceso.

Por supuesto que el juez debe aplicar la Ley, pero de la misma forma estamos seguros que el margen de actuación, de interpretación, que la misma norma le concede debe emplearse para proteger los intereses de la parte más débil en este proceso. En el otro bando, están esas familias que llevan siete años esperando cobrar su cosecha. Familias que se enfrentaron a la crisis sin reserva alguna, que emplearon sus ahorros para sobrevivir como pudieron porque no han recibido nada por su trabajo de todo un año. Gente sencilla, que todavía está esperando recuperar al menos una parte, algo, de esa deuda. Gente que no entiende de triquiñuelas legales, que ya agotó su paciencia pero mantiene viva la última esperanza.

Ahora, le corresponde al juez no defraudarla.

## Camino de una década ominosa

**H**an pasado ya siete años desde la quiebra de Proinserga y el paso del tiempo provoca el olvido. Mucho más en esta sociedad nuestra a la que cada día llegan millones de noticias de todos los lugares del mundo, con un eco multiplicado por la disparidad y la proliferación de medios de comunicación. Por eso, hay que recordar que era una empresa totalmente segoviana que se convirtió en líder nacional en la producción y comercialización de carne de porcino. La primera compañía segoviana y una empresa de referencia en España y en Europa.

Además, tenía una base cooperativa y territorial muy definida. Desde su inicio incorporó a cientos de ganaderos segovianos que hicieron del sector porcino el primer factor económico provincial, llegó a generar más del 60 por ciento del Producto Interior segoviano. Se convirtió en la principal fuente de empleo, tanto en el sector productor ganadero, veterinario, de piensos compuestos, como en el de la construcción, por las naves ganaderas y

todos los servicios anejos, y el transporte, por la distribución de piensos, animales y otros medios de producción, y con la gestión de la "Choricera", antigua fábrica de salchichas y embutidos de marca Acueducto, pretendió cerrar todo el proceso productivo.

En este contexto, apoyar a Proinserga suponía ayudar a mantener en pie un parte esencial de la economía segoviana. Por encima de sus gerentes, de esas personas que traicionaron la confianza depositada en ellas durante muchos años.

“Los políticos no supieron o no quisieron dar el paso adelante necesario”

Por eso, la cooperativa Campo Segoviano siguió hasta el final manteniéndose como principal proveedor de grano para que no cesara la actividad en sus fábricas de piensos y pudieran seguir adelante las granjas de nuestra gente. Porque en esta provincia el sector agrícola y el ganadero han estado siempre implicados directamente. Somos tan pocos que nos conocemos todos y para seguir viviendo en esta tierra del sector agrario es necesario día a día un ejercicio solidario.

Sin embargo, nadie entre los responsables políticos autonómicos fue capaz de ver la necesidad de un apoyo decidido al sector agroindustrial y ganadero en ese momento, cuando todavía la crisis económica no había hecho mella profunda. Con una parte muy pequeña del dinero que después se ha destinado a la promoción

de otros productos se hubiera podido salvar el núcleo de Proinserga, sus fábricas y sus granjas. Todos fueron al final traicionados por unos políticos que no supieron o no quisieron dar el paso adelante necesario, y lo dejaron todo en manos de un proceso judicial que parece interminable. Los agricultores que en su momento decidieron hacer un ejercicio de solidaridad quedaron simplemente con cara de tontos en la cola de acreedores para cobrar algo, sin que hasta el momento hayan visto un céntimo.

Siete años de sufrimiento, de discusiones, de arrugas en el rostro por el dolor e la impotencia, para más de 300 familias es demasiado tiempo. Las consecuencias para todos, para el sector agrario segoviano, han sido dramáticas: un sector atomizado, dividido, donde cada uno pretende hacer la guerra por su cuenta.

De la expansión a la recesión, de la vanguardia mundial a la cola del paro, siete años que amenazan con convertirse en una década ominosa para el sector agrario segoviano.



Sin solución para las más de 300 familias que esperan cobrar su cosecha de 2007



VALLADOLID



Una de las reuniones sobre los planes de viñedo, celebradas en la sede de ASAJA-Valladolid.

FOTO E.P.

# ASAJA gestiona más de 200 Ha de planes de viñedo

## Celebró dos charlas informativas técnicas ante la demanda de información de viticultores y bodegas

ASAJA-Valladolid gestionó más de 200 hectáreas en la nueva convocatoria para Planes de Reestructuración y Reconversión de Viñedos y Ayudas Vitícolas. Nuestra organización junto con Burgos

y a pesar de que esta provincia tiene un mayor número de viticultores censados, lideró en Castilla y León la tramitación de Planes de Reestructuración y Reconversión de Viñedos y Ayudas.

ASAJA-Valladolid / Enrique Palomo

La campaña de información realizada tanto por medios tradicionales como a través de la web y las redes sociales surtió el efecto deseado porque había que contar bastantes cambios y el margen de tiempo para presentar las ayudas y los planes era escaso. Todo un reto para el Departamento Técnico de Viñedo de ASAJA-Valladolid.

La respuesta de viticultores y bodegas fue masiva por lo que se organizó en Valladolid dos charlas informativas para aclarar todos los puntos

de la nueva convocatoria. Los requisitos, plazos y cómo justificar que somos agricultores para poder acceder a las ayudas fueron algunos de los temas principales que se trataron en las charlas. Un aspecto, este último, sobre el que cada vez se va hacer más hincapié en Europa.

Tras una exposición general se aclaró todas las dudas particulares de viticultores y bodegas lo que ayudó también a resolver de manera más rápida y eficaz las cuestiones individuales de cada uno.

Tras las charlas, los socios que quisieron, pudieron for-

malizar sus Planes en el momento ya que con anterioridad, se les pidió a los más interesados, que trajesen a las charlas, la documentación necesaria para presentar sus solicitudes.

ASAJA-Valladolid ha trasladado a la administración el malestar de los viticultores y bodegas primero por el retraso de la publicación de la orden de este año y segundo por el escaso margen de tiempo que se ha dado para presentar los planes y ayudas en un año en el que ha habido tantas modificaciones.

VALLADOLID

# Solicitud a la Junta para que agilice los permisos de descaste de conejos

Según los agricultores hay más de 5.000 has afectadas, sobre todo en el área de Cigales



Un agricultor señala varias de las huras que proliferan en la comarca de Cigales.

FOTO E.P.

ASAJA-Valladolid / E. Palomo

Los animales se han convertido de nuevo en los protagonistas del campo estos días. Si hace unos días los topillos eran noticia de nuevo por el daño que están ocasionando en las tierras de los agricultores, esta vez son los conejos.

Varios agricultores de la comarca de Cigales se han reunido en la JAL de este municipio para tratar como está la situación y qué medidas se pueden adoptar antes de que sea demasiado tarde y peligre la totalidad de las producciones.

Según los agricultores, que han transmitido sus quejas a ASAJA-Valladolid, hay más de 5.000 hectáreas afectadas con mermas en los cultivos de invierno como el cereal y la colza que van desde el 30 al 80% sólo en la comarca de Cigales, la más castigada por este problema.

La solución más inmediata pasa ahora mismo por que se agilicen desde la Junta de Castilla y León los permisos para el descaste lo que ha frenado considerablemente en otras ocasiones esta plaga endémica en esta zona. "Lo más importante ahora y lo que pedimos con urgencia es que se den con rapidez los permisos de descaste para detener los daños que están causando estos animales y que se detenga esta situación antes de que afecte también en breve a los cultivos de primavera como

el girasol, los guisantes y la remolacha" explica Lino Rodríguez, presidente de ASAJA-Valladolid.

Para ASAJA-Valladolid, es fundamental que al igual que se ha hecho con los topillos, se actúe con celeridad con los conejos. "Por experiencia sabemos que si no se actúa a tiempo después es demasiado tarde porque se multiplican los daños y el coste para la Administración para frenar la plaga y reparar los destrozos causados", no comenta Luis Centeno, agricultor en Cigales.

Además de mayor agilidad en conceder los permisos de descaste, son necesarias también otras medidas complementarias como la limpieza de cuentas en los bordes de carreteras, caminos y autovías.

## DESCUBRA EL POTENCIAL DEL CEN

**BERLIN EXPORT** a la cabeza de la alta tecnología con sus abonos CEN conocidos internacionalmente por sus excelentes resultados: producción y calidad, además produce OMEGA 3 en todos los cultivos.

### FERTILIZANTES ECOLOGICOS

**EKORGANIK:** Fertilizante Natural. Con récords de producción, aumento de vitaminas, Medallas de oro, plata y bronce en viticultores. Aumento de Brix: tomates, remolacha y vino, etc. Y produce OMEGA 3 en todos los cultivos.

Empresa Ganadora de DOS ESTRELLAS INTERNACIONALES DE ORO: Una a la TECNOLOGIA y otra a la CALIDAD. TROFEO AL PRESTIGIO COMERCIAL.

### CEN FERTILIZANTE CIENTIFICO

Registrado en USA nº F-1417

## RECORDS DE PRODUCCION CON CEN

44.000 Kg. UVA en riego por Ha. con Omega 3
14.000 Kg. de UVA en secano por Ha. con Omega 3
10.500 Kg. de TRIGO por Ha. con Omega 3
11.500 Kg. de CEBADA por Ha. con Omega 3
22.000 Kg. de MAÍZ por Ha. con Omega 3
14.500 Kg. de ARROZ por Ha. con Omega 3
215.000 Kg. TOMATE por Ha. con Omega 3
145 Kg. de CLEMENTINA por árbol, con Omega 3
80.000 Kg. MARISOL por Ha. con Omega 3
72.000 Kgs. de CLAUSELLINA por Ha. con Omega 3
88.000 Kg. de PATATA por Ha. con Omega 3
415 Kg. de ACEITUNAS por árbol, 37% Rto. + Omega 3

OTRAS MEDALLAS DE ORO, PLATA Y BRONCE CONSEGUIDAS EN VINO POR CLIENTES DE CEN

BERLIN EXPORT • Tudela (Navarra) • Tel. 948 413 817 • Fax. 948 828437 • Web. [www.berlinex.com](http://www.berlinex.com) • E-mail. [bioaga@bioaga.com](mailto:bioaga@bioaga.com)

**VENDO**  
**gallinaza**  
Puesta en destino  
Se dispone de medios  
para esparcir  
**MÁS INFORMACIÓN**  
**646 772 319**  
**AGROHISPANOLUSA**



## PROVINCIAS

SORIA

# Rotundo éxito de convocatoria de ASAJA-Soria en la ceremonia de entrega de los Premios Espiga y Tizón

## Reconocimiento para la oficina permanente de ASAJA en Bruselas y el Departamento Internacional. Y gran tirón de orejas para el 'fracking' y para el procurador Jesús Peregrina

La oficina permanente de ASAJA en Bruselas y el Departamento Internacional recibieron el 20 de diciembre el Premio Espiga 2013 de manos del presidente de

ASAJA Soria, Carmelo Gómez, en una abarrotada Aula Magna Tirso de Molina. La concesión del premio, que recogieron personalmente Pedro Narro Sánchez e Ig-

nacio López García-Asenjo, se debe al tesón, esfuerzo y buen trabajo en el impulso y/o la consecución de mejoras para los agricultores y ganaderos españoles de las

propuestas que emanan de Europa y en concreto respecto a la nueva PAC recientemente aprobada. El 'Tizón' reveló que el campo rechaza el 'fracking'.

ASAJA-Soria / Nacho Prieto

ASAJA Soria celebró a finales de 2013 su séptima edición de los Premios Espiga y Tizón, en la que los socios de la organización profesional agraria destacaron por amplia mayoría la actividad internacional llevada a cabo por la oficina de ASAJA en Bruselas a lo largo de los últimos años, y muy especialmente el seguimiento y análisis de las negociaciones en el marco de la Reforma de la PAC, recientemente aprobada. El director de Relaciones Internacionales de ASAJA, Ignacio López García-Asenjo, y Pedro Narro Sánchez, que es el director de la Oficina Permanente de ASAJA-Bruselas, recogieron los galardones el pasado viernes 20 de diciembre en el Aula Magna Tirso de Molina de Soria, de manos del presidente provincial de ASAJA, Carmelo Gómez Sanz, y del secretario general de la OPA en Soria, Jesús Hernández, y estuvieron acompañados del presidente de ASAJA Castilla y León, Donaciano Dujó y del presidente nacional, Pedro Barato. Unas 400 personas abarrotaron el salón de actos.

Tanto Ignacio López como Pedro Narro agradecieron todos los socios de ASAJA Soria este reconocimiento que hicieron extensivo a todos los técnicos de las oficinas centrales, regionales, provinciales y locales de ASAJA que son, en definitiva, quienes hacen posible que toda la información que se genera desde los despachos y salas de reuniones en Bruselas, en el Ministerio o en las Consejerías, llegue a los agricultores y ganaderos, y, en el sentido inverso, hacer llegar a las instituciones las reivindicaciones e inquietudes más sustanciales de los profesionales agrarios.

Por otra parte, el premio negativo, conocido como Premio Tizón, este año tiene nombre en inglés: fracking. Pero el Tizón de este año también tiene nombre en español; el del alcalde de la localidad soriana de



Los profesionales del campo soriano otorgaron un merecido reconocimiento al departamento internacional de ASAJA.

FOTO N.P.

Arcos de Jalón y procurador en las Cortes de Castilla y León: Jesús Ángel Peregrina. Cuando los vecinos de la zona de Arcos solicitaron en septiembre la paralización de las prácticas para la extracción del gas pizarra o fracking, Jesús Ángel Peregrina hizo 'mutis por el foro' en las Cortes en Valladolid y después salió por la tangente diciendo que el Parlamento no está "ni

para paralizar ni para prohibir, sino para regular y legislar". El hondo malestar ante esta actitud ha tenido su reflejo en los votos de los profesionales del campo, que se han opuesto con claridad al fracking y han aprovechado para criticar y reprobar la actitud del señor Peregrina, quien no tuvo a bien pasarse por el Aula Magna Tirso de Molina a recoger el Tizón y expli-

car por qué no acudió a las Cortes a votar contra el fracking, a pesar de la reiterada invitación de ASAJA.

La organización profesional agraria pretende desde siempre que la jornada de concesión de estos premios se afiance como un día específico para la reflexión, el debate y para el análisis de los principales retos del sector primario. Por ese

motivo, en esta séptima edición, ASAJA Soria organizó una jornada para abordar asuntos tan cruciales como la seguridad en el mundo rural y los entresijos de la nueva PAC.

Toda la provincia de Soria, al final, ha entrado dentro del programa ROCA de vigilancia y protección contra los robos en las explotaciones agrarias y por eso la OPA invitó a la subdelegada del Gobierno y a los dos máximos responsables de la Guardia Civil y a su vez del equipo ROCA en la provincia para que informaran de las principales novedades y dejaran patentes las actuaciones esenciales que se están llevando a cabo para combatir los hurtos en el medio rural. El comandante jefe accidental de la Comandancia de Soria, José Manuel García Boluda, y el capitán de la Tercera Compañía, con sede en El Burgo de Osma, coordinador del equipo, César López, explicaron de forma amena a los profesionales del campo presentes en la asamblea navideña de ASAJA los objetivos que se persiguen con la creación de estos equipos y aprovecharon para pedir encarecidamente la colaboración ciudadana para poder evitar robos.

## La nueva PAC, en el punto de mira

En cuanto a las novedades sobre la flamante PAC, las ponencias corrieron a cargo del presidente de ASAJA de Castilla y León, Donaciano Dujó, del presidente nacional de ASAJA, Pedro Barato, y del director general de Política Agraria Comunitaria de la Junta de Castilla y León, Juan Pedro Medina.

Dujó habló de la necesidad de ajustar los criterios de la redistribución de dinero procedente de la UE y puso el acento en la "injusta e injustificada reducción del precio de los cereales del 30 por ciento en un año de cosecha aceptable", recordó que el sector agrogana-



Una edición más, nadie quiso faltar a la entrega de los Premios Espiga y Tizón.

FOTO N.P.

dero supone el 25 por ciento del Producto Interior Bruto y del empleo de toda la comunidad autónoma por lo que debe

ser tomado como sector clave y por ello no puede ser marginado en los presupuestos. A la vez, Donaciano Dujó trajo a

Soria un mensaje de tranquilidad para el campo y apuntó que "si una vez aprobada la nueva PAC no hay pérdida económica en la región, no tiene por qué haberla en esta provincia". Por último, agradeció el buen trabajo de la Guardia Civil y en especial la eficacia del Plan ROCA, en la protección de los bienes de los ganaderos y agricultores.

Pedro Barato reconoció la gran importancia de que este año el Premio Espiga fuera para la oficina permanente de ASAJA en Bruselas y al Departamento Internacional de la OPA porque "deja claro que se

SIGUE EN LA PÁGINA SIGUIENTE ►



► VIENE DE LA PÁGINA ANTERIOR

está siguiendo una línea de trabajo profesional e independiente". Por otra parte, el máximo responsable de ASAJA comentó que "hay que alejarse de la continua cantinela de ¿qué hay de lo mío?, para tener en cuenta que el 70 por ciento de las rentas de los profesionales del campo no procede de la PAC". Asimismo, Barato confesó que "lo que tenemos que hacer es suplir nosotros a los intermediarios. Es nuestro caballo de batalla, porque no puede ser que lo que producimos no llegue al 15 por ciento en los lineales de la distribución, cuando debe llegar al 70 u 80 por ciento como en Suecia o Austria".

Por último, el presidente nacional de ASAJA vaticinó que "seguramente a partir de 2021 llegarán fondos para otras cosas y por eso hay que poner el foco en ese porcentaje del 70 por ciento que no es PAC. Hay que trabajar sobre dos mecanismos. Por un lado, la Ley de la Cadena de Valor, para que exista mayor transparencia y para prohibir la venta a pérdidas, y por el otro, la Ley de Concentración de la Oferta, y con eso no me refiero a hacer grandes dispendios en naves ni muchas inversiones, sino en cambiar la tendencia de que 4.000 cooperativas en España facturen como dos en Holanda".

**"Hay que poner el foco en ese 70 por ciento que no es PAC"**

Por su parte, Juan Pedro Medina Rebollo, director general de la Política Agraria Comunitaria de la Junta de Castilla y León, fue el encargado de clausurar esta jornada y en su discurso dejó claro que "la nueva PAC es relativamente continuista, con pocas novedades en el ámbito del mercado, y que pone fin al café para todos. La definición de agricultor activo ha de servir para establecer un vínculo entre el importe de las ayudas directas recibidas y los ingresos obtenidos por la producción". Juan Pedro Medina habló también de los pagos asociados, con especial incidencia para la ganadería y adelantó que se prevé "un fuerte debate interno sobre el modelo histórico o regional de los derechos, que aún queda camino en la concreción de los pagos asociados y que es necesario introducir elementos de flexibilidad que permitan adaptar la PAC a nuestra realidad productiva".

SORIA

## ASAJA-Soria organizó una exposición fotográfica para dar a conocer la PAC a toda la sociedad

El lema elegido fue "Futuro para el campo. Mantenemos campo. Mantenemos vida"

ASAJA-Soria / N. Prieto

El Edificio de Cultura de la Junta de Castilla y León en Soria acogió del 20 de diciembre al 7 de enero una muestra fotográfica de agricultura, de ganadería y del mundo rural titulada "Futuro para el campo. Mantenemos campo. Mantenemos vida", a la que ASAJA-Soria invitó a todos los ciudadanos, para que pudieran conocer de primera mano las principales producciones, el modo de trabajar en el campo y las aportaciones que, con su actividad y gracias al apoyo y al respaldo de la PAC, proporcionan a la sociedad en general.

La exposición, auspiciada por la Dirección General de Agricultura y Desarrollo Rural de la Comisión Europea, se enmarca dentro de la campaña 'Política Agrícola Común. Futuro para los agricultores, futuro para la sociedad', en la que ya se ha promovido durante todo 2013 una serie de actos para trasladar a toda la



La presidenta del Consejo Superior Agrario inauguró la muestra de ASAJA.

FOTO N.P.

sociedad que, gracias al apoyo que presta la PAC a la agro-ganadería todos podemos contar con alimentos sanos y de calidad, un medio ambiente limpio y equilibrado, unos paisajes únicos, un mundo rural poblado y una importante fuente de generación de empleo y de vida en los pueblos.

ASAJA está muy satisfecha del respaldo social que ha tenido la iniciativa, en especial el día de la puesta de largo, el 20 de diciembre, cuando las tres salas que acogían la muestra se quedaron pequeñas ante el gran número de visitantes, muy por encima de las previsiones de la orga-

nización profesional agraria. La presidenta del Consejo Superior Agrario, Encarnación Redondo, fue la encargada de inaugurar oficialmente la exposición, acompañada del presidente nacional de ASAJA, Pedro Barato, y del presidente de ASAJA en Soria, Carmelo Gómez.

VIDA RURAL

## La mujer rural, en el Plan Nacional para la Inclusión Social

Incluirá acciones de fomento laboral del colectivo

C.R. / Redacción

La Federación de Mujeres y Familias del Ámbito Rural, AMFAR, valora positivamente que el Plan Nacional de Acción para Inclusión Social 2013-2016 del Ministerio de Sanidad, Servicios Sociales e Igualdad contemple medidas específicas para la mujer rural, respondiendo así a las propuestas formuladas por la rama de la mujer de ASAJA. Las mujeres rurales españolas, consideradas como colectivo en situación de vulnerabilidad social, serán beneficiarias de actuaciones concretas dentro de este Plan en materia de empleo y nuevas tecnologías. En materia de empleo, el Plan Nacional de Inclusión Social recoge



la mejora de la participación sociolaboral de las mujeres del ámbito rural. Sobre este aspecto está prevista la programación de acciones formativas para promover una mayor y mejor incorporación de las mujeres rurales a la ac-

tividad económica, a través del empleo y el autoempleo. Además, el Plan señala como prioritario el fomento del acceso a las nuevas tecnologías en el mundo rural con la finalidad de acercar los servicios a la ciudadanía más vulnerable. AMFAR es la organización que da voz al tejido asociativo español de mujeres rurales dentro del Consejo Estatal de ONG's de Acción Social, representada por su presidenta nacional, Lola Merino, quien ostenta además la presidencia del Grupo de Trabajo del Medio Rural.

Por otra parte, recordar que la revista de AMFAR puede descargarse gratuitamente en la siguiente web: <http://revistaamfar.mujerrural.com/newsletter.html>

## Becas de transporte para alumnos

C.R. / Redacción

El próximo 30 de enero termina el plazo de presentación de solicitudes de ayudas para financiar el gasto del transporte del alumnado que curse segundo ciclo de educación infantil, educación primaria, educación secundaria obligatoria, o educación especial, en centros públicos dependientes de la Consejería de Educación o, por necesidades de escolarización en centros privados concertados de la Comunidad de Castilla y León durante el curso 2013/2014. Los alumnos presentarán la solicitud preferentemente en la secretaría del centro donde cursen sus estudios, durante el curso 2013/2014. Asimismo, se podrán presentar las solicitudes telepáticamente. Más información en la web de la Junta de Castilla y León.



## PROVINCIAS

## ZAMORA

# ASAJA-Zamora demanda de la administración regional una solución para el avance de la yesca

El hongo se ha extendido en numerosas hectáreas de viñedo de diferentes denominaciones

El presidente de ASAJA-Zamora, Antonio Medina, ha pedido una reunión urgente con los responsables de la Consejería de Agricultura en la provincia, para demandarles una solución urgente al problema de la yesca, que ha avanzado desde el verano no sólo en Toro y Tierra del Vino, sino en otras denominaciones españolas. Si no se ponen medidas la próxima vendimia será catastrófica.

## ASAJA-Zamora

Para ASAJA-Zamora, es urgente que la administración regional sea consciente de la gravedad y envergadura del problema, puesto que el hongo se ha extendido a numerosas hectáreas de viñedo. Antonio Medina incide en la necesidad de que las autoridades “encuentren un producto alternativo al arsenito en un corto espacio de tiempo, y si no lo logran las autorizaciones sanitarias deberían valorar la necesidad de tomar decisiones extraordinarias”. En caso contrario, tal como asegura el presidente de ASAJA, “podemos encontrarnos con una catástrofe en los viñedos de Toro en este mismo año”.

El problema de la yesca ya no se encuentra localizado únicamente en las Denominaciones de Toro y Tierra del Vino, sino que ya son varios los consejos reguladores de Castilla y León, que han dado la voz de alarma (Rueda, Ri-

bera, Cigales, etc.). Este problema está apareciendo asimismo en otras comunidades limítrofes a la nuestra, como Rioja o Extremadura.

En el caso concreto de Extremadura, su Gobierno regional ya está dando pasos, pues se ha comprometido con los viticultores de su región para investigar con la mayor celeridad posible un producto que acabe con la yesca en el viñedo. En el caso de Castilla y León, ocurre el caso contrario pues nuestras autoridades regionales, (tanto dese la Consejería como desde la Delegación de la Junta en Zamora), por ahora han minimizado el asunto, llegando a afirmar que se trata de un problema aislado en algunos viñedos de D.O. de Toro.

ASAJA-Zamora demanda de nuestra administración regional un compromiso similar al de otras partes del país e insta a que todas las partes colaboren para lograr hallar un producto que dé solución al problema.



La yesca se ha extendido con gran virulencia por los viñedos de la provincia de Zamora, así como en otras zonas.

FOTO N.P.

## Algo más sobre la YESCA

Enfermedad producida por el ataque del hongo *Stereum necator*, aunque se conoce con varios nombres diferentes según las regiones, como acedo o el más popular, yesca. Se caracteriza por la desecación repentina, en los meses de julio o agosto, de cepas que apenas unos días antes lucían una vegetación excelente. La desecación puede afectar a un brazo, o a la totalidad de la cepa. Si se abre



el tronco, aparecen manchas más o menos extensas de color amarillento en la madera. El tejido se vuelve esponjoso y se desmiga entre los dedos, como si fuera yesca, por eso recibe ese nombre.

El tratamiento que hasta hace pocos años se hacía era pulverizar con arsenito, compuesto que hoy está prohibido. El resto de tratamientos conocidos hasta ahora no resultan eficaces.

## ZAMORA

# La ciclogénesis explosiva de navidad afectó de forma desigual en la provincia

Los mayores perjuicios los soportaron las fincas de maíz pendientes de cosecha, aunque también afectó a la remolacha

## ASAJA-Zamora

La ciclogénesis explosiva que afectó a todo el país los días de navidad, en la provincia de Zamora se extendió de forma desigual. El máximo perjuicio fue para el maíz, ya que se paralizaron los trabajos de recolección, que iban desarrollándose a buen ritmo, y además numerosas plantas cayeron al suelo, lo que dificulta en gran medida la recolección pendiente.

En los regadíos de Benavente

Valles, el maíz es el cultivo estrella. Las parcelas que aún no se han cosechado están tumbadas en la mayoría de los casos, y los cultivadores temen que si persisten las lluvias ( como puede ocurrir en estas fechas) los ríos se desborden y aneguen las fincas, con lo que nos encontraremos, con una situación bastante complicada para la recolección, además de con una merma considerable en los rendimientos. Situación que se ve agravada porque el maíz es un cultivo que

los agricultores aseguran muy poco. En Duero Bajo la recolección había avanzado a mejor ritmo y la superficie que queda por cosechar es bastante menor.

Con lo que respecta al cultivo de la remolacha, la situación es parecida, ya que la ausencia de lluvias durante gran parte del otoño facilitó el arranque y la raíz que a día de hoy queda en la tierra no es mucha; no obstante lo que queda en las fincas se va a tardar en arrancar, ya que muchas están anegadas.



El agua ha causado pérdidas en el maíz pendiente de cosechar.

FOTO C.R.



JOSÉ JAVIER ALONSO MATEOS  
INGENIERO AGRÓNOMO

## ENERGÍA Y SECTOR AGRARIO XXI

En este primer artículo de CAMPO REGIONAL publicado en el año 2014, se finalizan los artículos dedicados a las au-

ditorías energéticas en las instalaciones ganaderas. En esta nueva entrega se detallan las energías renovables aplicables

a las mismas, así como unas pinceladas sobre los formularios a emplear en este tipo de auditorías.

# Auditorías energéticas en instalaciones ganaderas (III)

Una de las mejores maneras de incrementar la gestión energética de las instalaciones ganaderas, tanto por la mejora de la eficiencia energética como por la disminución de los costes energéticos, es dejar de considerar fuentes convencionales y utilizar fuentes renovables, entre las que se encuentran la energía solar térmica y fotovoltaica, la biomasa y la geotermia de baja temperatura. Seguidamente, se detallan cada una de ellas. Asimismo, y a modo de colofón de los artículos dedicados a las instalaciones ganaderas, se recogen unas cuestiones a considerar a la hora de realización de auditorías energéticas en aquéllas.

## ENERGÍAS RENOVABLES

### Energía solar

Aunque el uso de la misma se puede dar para el calentamiento de un fluido a baja temperatura (para su empleo en calefacción o agua caliente sanitaria), o a alta temperatura para la producción eléctrica, también se puede tener para producir electricidad a través del denominado "efecto fotoeléctrico", el uso más habitual en las instalaciones ganaderas de la Comunidad Autónoma es tanto para el calentamiento de un fluido y su posteriormente aprovechamiento térmico, así como para la producción eléctrica en forma de autoconsumo.

A pesar de ser una fuente energética que es ciertamente aleatoria (ya que depende del nivel de radiación de cada día, nubosidad, es muy fácilmente hibridable con otras tecnologías, sean renovables o no), y que su densidad energética sea baja (se necesita mucha superficie para contar con potencias adecuadas), presenta unas ventajas indiscutibles, como por ejemplo ser muy abundante (recurso prácticamente infinito) y contar con dispersión (por lo que en cualquier lugar se puede aprovechar y se puede contar con instalaciones de este tipo).

En cuanto a la energía solar térmica de baja temperatura, su uso en instalaciones ganaderas se encuentra en la producción de agua caliente sanitaria, tanto para los animales como para las personas que trabajan en las instalaciones. En caso de requerir un sistema de calefacción, generalmente esta fuente de energía no suele ser empleada, principalmente por moti-



vos económicos (sería necesario contar con mucha superficie de colectores solares térmicos).

La energía solar fotovoltaica ha pasado por una serie de etapas en su proceso de aprendizaje que ha favorecido una importante reducción de los costes de las instalaciones, unido a la situación actual de precios de la electricidad en el mercado nacional, lo que provoca que resulte atractiva para ser empleada en el sector ganadero. Consecuencia de que las instalaciones ganaderas se pueden ubicar distantes de las redes de distribución, la energía solar fotovoltaica puede solventar estas carencias, por ejemplo, para el bombeo de aguas subterráneas o para la potabilización de las mismas. Por lo que se refiere a la iluminación de las naves, habría que ver la potencia que sería demandada y el nivel de uso de la misma, ya que en este caso sería necesario contar con sistemas de almacenamiento de energía en forma de baterías, encareciendo el valor total de la inversión de la instalación.

### Biomasa

El aprovechamiento de esta tecnología energética es tanto para la producción de agua caliente sanitaria como de calefacción. Para ello será necesario contar con un material de bajo coste, bien porque sea residual o porque el biocombustible tenga un precio lo suficientemente competitivo frente a los combustibles tradicionales.

Es preciso contar con sistemas de combustión, así como con elementos auxiliares, completamente adaptados a la biomasa que se pueda emplear en las instalaciones ganaderas. En este caso una de las principales cuestiones que hay que tener presente es que hay que disponer de sistemas de almacenamiento que permita asegurar autosuficiencia durante un período de tiempo prolongado. La retirada de las cenizas es otra de las acciones completamente necesarias en un sistema como el que se comenta, ya que tras la combustión de la biomasa quedan restos que deben ser retirados convenientemente.

Conviene destacar la importancia que tiene la autosuficiencia energética, en donde a partir de los residuos ganaderos que se producen en las instalaciones, mediante un proceso conocido como "digestión anaerobia", se obtiene biogás para ser empleado en motores, turbinas o calderas para la obtención de electricidad y energía térmica. De esta forma también se solventa un problema medioambiental como es el del tratamiento adecuado de estos residuos que pueden generar graves contaminaciones en el entorno por un tratamiento inadecuado.

### Energía geotérmica de baja temperatura

Consiste en el aprovechamiento energético del subsuelo, bien de manera directa (en forma de calefacción de las naves ganaderas, e incluso en tareas de limpieza e higienización de los propios animales, en donde el recurso tiene que tener una temperatura baja), o bien a través de una bomba de

calor, en donde el recurso geotérmico se utilice tanto para la producción de calefacción como de refrigeración, para lo cual se tienen que disponer una serie de tuberías enterradas en el suelo, en serie o en paralelo (en disposición horizontal), o de manera vertical.

En este caso el valor de la inversión es elevado, cuestión indiscutible, pero resulta ventajoso por el bajo coste de explotación y mantenimiento, sensiblemente menor que el de los sistemas tradicionales.

## PROTOCOLO PARA LAS AUDITORÍAS ENERGÉTICAS

Para la realización de auditorías energéticas en instalaciones ganaderas se han adaptado las metodologías y formularios existentes para otros sectores, como por ejemplo el de la edificación, dado el recorrido que en éste tenía este tipo de actuaciones.

Conviene remarcar que tras el apunte de los datos generales de la explotación ganadera, es necesario recoger las características constructivas, para dar paso después al análisis de los suministros energéticos. Una vez que esto se tiene se entra ya en el conjunto de instalaciones presentes en las distintas instalaciones ganaderas, como son la iluminación, los motores eléctricos, equipamientos de climatización (calefacción, refrigeración, ventilación) y de agua caliente sanitaria, y en el caso de contar con otros tipos de instalaciones, se seguiría el mismo proceso. A la vista de lo anterior, el equipo de auditoría podría plantear propuestas de actuación sobre las instalaciones con las que cuente la instalación ganadera, y tras un pequeño análisis económico-financiero, apoyar al propietario de la instalación en la toma de decisiones con la idea de generar un ahorro energético y económico amortizable en un tiempo razonable. Finalmente, se contarían con las conclusiones propias de un trabajo como el descrito en este punto.







## MERCADILLO

### MAQUINARIA

#### COMPRAS

**Compró:** tractor DT de 70 a 100 CV, con o sin pala. En buen estado, preferentemente JONH DEERE. Telf. 659 810223.

**Compró:** ruedas de tractor, medidas 520/70/R38. Telf. 679 300478.

**Compró:** tubería de aluminio. Telf. 626 595539.

**Compró:** tractor JOHN DEERE 6800 ó 6910. Telf. 655 559146.

**Compró:** rueda 16.9 R28, a medio uso. En la provincia de Soria. Telf. 629 243841.

**Compró:** pala para tractor modelo TENIAS B3 ó B4. Telf. 620 776855.

**Compró:** remolque de 10.000 a 12.000 kilos. Me da igual la marca. Telf. 669 637310.

**Compró:** compresor de 100/150 litros, de 3 CV. Telf. 637 712650.

**Compró:** remolque tándem de 12.000 ó 14.000 kilos. Telf. 686 985527.

**Compró:** tractor de 120 CV y remolque de 8-10 toneladas. Telf. 628 716212.

**Compró:** motor de riego 4 o 6 cilindros y 2-3 turbinas. Telf. 609 777249.

**Compró:** rodillo de bola de 4 metros reversible. Telf. 625 564157.

**Compró:** despuntadora para viñas. Telf. 666 386984.

**Compró:** separadores de grano de hormigón. Telf. 629 479715 y 608 249511.

**Compró:** empacadora WELGER AP 730 en buen estado. Telf. 639 743805.

**Compró:** marcador de espuma para máquina de herbicida. Telf. 615 113007.

**Compró:** pala marca LEON o TENIAS modelo B2 o B3, para tractor MASSEY FERGUSON 399 DT con o sin amarres. Telf. 607 497390.

**Compró:** semichisel de 15 brazos. Zona Madrigal de las Altas Torres. Telf. 600 412131.

#### VENTAS

**Vendo:** sinfín hidráulico de 6 m. Telf. 677 713310.

**Vendo:** por jubilación remolque de un eje de 8000 Kg. abonadora de 400 Kg., frigorífico de 650 litros FONSERRE, picador de forraje Jf, ordeñadora vacas 3 puntos, cebada de origen R1 marca ARTURIO. Telf. 629 791845 y 628 758352.

**Vendo:** arado Kewerlan de 4uerpos reversible co ballesta y tajo variable modelo es 95, cabezal 200. y rastra de 4 m. con torreta. Telf. 639 277563.

**Vendo:** tractor CASSER PUMA 155, 1300 horas. Telf. 699 910171.

**Vendo:** maquina de herbicida marca BRUPLA, motor de 3 pistones y 600 litros. Telf. 980 692084 y 687867144.

**Vendo:** arado OVLAC de 7 cuerpos, semisuspendido. Telf. 627 432974.

**Vendo:** arado VOGEL NOOT, 5 cuerpos de tiras, tajo variable hidráulico, memoria y ruedas de transporte, separación entre cuerpos 105 cm. Muy buen estado. Telf. 645 919283.

**Vendo:** tractor MASSEY FERGUSON 398 con pala TENIAS B2 del 95. Telf. 693 638241.

**Vendo:** máquina de segar gaspar-do doble cuchilla y un tanque de leche de 320 litros. Telf. 987 651065.

**Vendo:** plataforma de 18 paquetes; chisel de 11 brazos con 2 filas de grada de discos. Telf. 639 978637.

**Vendo:** una empacadora BATLLE modelo 262 trillo convertible con carro agrupa alpacas; una tubería de riego de 3 pulgadas con trineos, aspersores y gomas. Telf. 669 439480.

**Vendo:** tractor FORD 8010 II, de 110 CV con calefacción, aire acondicionado, elevador electrónico, pala, en muy buen estado. Telf. 669 439480.

**Vendo:** sembradora de patatas CRAMER, de 4 surcos. Telf. 658 297659.

**Vendo:** arado cuatriscuro PANIAGUA. Telf. 659 459385.

**Vendo:** cabezal de maíz MAYA de 6 hileras a 55 cm, con picador integrado debajo de los cuerpos. Precio económico. Telf. 669 439480.

**Vendo:** PASCUALI con remolque. Telf. 617 782401.

**Vendo:** tractor BARREIROS 5000 con ruedas 12-4 R36XM25; un sinfín de grano de 6m de largo. Precio a convenir. Telf. 645 168821.

**Vendo:** sembradora mono grano MONOSEM V10 de 8 surcos y otra sembradora marca AMAZONE de 4m. Telf. 693 638241.

**Vendo:** tractor 2450 y dos rastros; arado PANIAGUA 2 cuerpos. Telf. 665 846718.

**Vendo:** arados OVLAC de 2 cuerpos; descoronadota y arrancador de remolacha. Telf. 695 550798.

**Vendo:** cazo para pala de grano marca EL LEON, ancho de 2 metros. Telf. 676 578822 y 987 283385.

**Vendo:** rotoempacadora WOLVO, modelo COLUMBIA R10. Telf. 609 880065.

**Vendo:** hilerador 1 rotor, 1.70 m de trabajo. Telf. 630 343027.

**Vendo:** sembradora RAU MAXEN, 7 líneas con opción a 8, marcadores hidráulicos, discos maíz y remolacha, avisador acústico. Telf. 661 245318.

**Vendo:** trillo de alubias de puente; abonadora hidráulica de 700 kg; aricador de precisión. Telf. 696 447183.

**Vendo:** tractor JONH DEERE 3130 con pala, remolque esparcidor HNOS. VILLORIA, máquina de sembrar mecánica HNOS. BENAVIDES, empacadora BATLLE 3 cuerdas y carro HNOS. BENAVIDES. Telf. 609 965579 (Ángel).

**Vendo:** pala TENIAS para tractor JONHN DEERE serie 6030, con amortiguación hidráulica y mono mando SIRGAS. Telf. 658 297659.

**Vendo:** remolque agrícola pequeño de 4000 kg, doble ballesta no basculante en perfecto estado de chapa y ruedas. Telf. 626 517152.

**Vendo:** trillo de trillar habas marca DE PUENTE arrastrado a tractor. Telf. 626 517152.

**Vendo:** JOHN DEERE 8520 bien cuidado, 300 CV, suspensión delantera, 7000 horas. Telf. 693 638241.

**Vendo:** corte ZAGA doble de 1,80 metros, hilerador ZAGA de 4 soles, cargador de pacas, empacadora MASSEY FERGUSON 164P con carro y comederos de ovejas CÁMARA. Telf. 608 837952.

**Vendo:** motor JOHN DEERE procedente de una 975, muy bueno. A toda prueba. (Soria). Telf. 619 545930.

**Vendo:** sembradora de pipas NO-DET neumática, cinco cuerpos, buen estado. Telf. 635 305641.

**Vendo:** cosechadora JOHN DEERE 1072, en muy buen estado, y motor nuevo. Telf. 689 091422.

**Vendo:** conjunto LALLANA de 15 brazos de caracol, 3,5 metros de ancho de labor. Telf. 616 596859.

**Vendo:** plataforma para paja con 1 año de antigüedad. Hermanos García. Telf. 637 757403.

**Vendo:** empacadora JOHN DEERE 359 con carro y cargador hidráulico de pacas, marca TENIAS. Telf. 669 426440.

**Vendo:** tractor JOHN DEERE 3140 con pala BMH y pinchos para paja; ideal para ganaderos. Telf. 637 757403.

**Vendo:** 155 tubos protectores de chopos de 1,20 usados, en buen estado y a buen precio. Telf. 689 143849.

**Vendo:** corte de cosechar cereal JOHN DEERE de 4,80, muy barato. Telf. 619 545930.

**Vendo:** motor BARREIROS de 80 CV, muy apto para acoplar bomba de riego. En perfecto estado. Telf. 619 545930.

**Vendo:** Cuba de purín de 10.000 litros, galvanizada en buen estado. Interesados preguntar por Ángel Telf. 921 148214 y 696 061634.

**Vendo:** cosechadora de remolacha marca HOLMER T-2. Telf. 608 481157.

**Vendo:** tractor MASSEY modelo 6290, 4000 horas. Buen precio Telf. 646 157991.

**Vendo:** bomba de riego marca CE-REZ de 180.000 litros. Telf. 625 771536.

**Vendo:** tractor NEW HOLLAND 6190 192 CV con 5700 horas y cultivador chisel de 28 ejes, 3 cuerpos, marca MIRALOBUEÑO. Por Jubilación. Telf. 608 909743.

**Vendo:** sinfín eléctrico de 12 mts. Con diámetro 160 mm. Muy económico y rajador de leña con toma fuerza al tractor. En buen estado, precio a negociar. Telf. 669 140437.

**Vendo:** despuntadora de viñedo con electroválvula seminueva, marca AGUILAR e intercepa electro-hidráulica con rejilla y eje de vertedera seminuevo marca OAVID. Telf. 975 353151.

**Vendo:** JOHN DEERE 3650 económico 12.000 € negociables. Telf. 609 489804.

**Vendo:** dos remolques EGUEN de 7000/8500 Kg. Trapa de 4 mts, hidráulica; amontonador MIRABUEÑO de 6 mts. Rodillo de 3 mts., cultivador de 3 mts Telf. 681 050465 y 9475 91718.

**Vendo:** empacadora LABATLLE de fardos pequeños más carro y rastra de alas hidráulica. Telf. 947 262837 y 648 758899.

**Vendo:** por jubilación maquina siembra directa de rejas 4 metros y tolva de 1200 kg, sulfatadora 1000 litros, abonadora 1500kg de dos platos, motor de riego de 21 cv y 11 aspersores, Enrique Frías (Villahoz-Burgos) Telf. 689 895726.

Vendo o Cambio: NEW HOLLAND 8055 en perfecto estado por tractor de entre 125 a 150 cv con pala, pagaría la diferencia. Telf. 616 734539.

**Vendo:** arado marca LARROSA de 7 vertederas seminuevo, perfecto estado, sinfín eléctrico de 10 metros y carro de cosechadora TX-34 ideal para corte de pipas. Telf. 606 094284.

**Vendo:** tractor internacional CA-SE 1455 XL Telf. 629 080125 y 659 436355.

**Vendo:** LENKEN modelo SMARAGT de 7 cuerpos, 3,5 metros. Telf. 667 496714.

**Vendo:** cultivador chisel de 25 ancoras de 3 filas y 4.20 metros de labor. En buen estado. Telf. 618 306583.

**Vendo:** grada rápida AGRISEN de 4 metros en perfecto estado. Telf. 616 734539.

**Vendo:** remolque BARBERO basculante de 9000kg pasado ITV. Telf. 699 336109 y 676 781518.

**Vendo:** sembradora AMAZONE de 3 metros con separador flotante. Modelo nuevo con suplemento. Telf. 616 143965.

**Vendo:** JOHN DEERE 7600 en buen estado. Telf. 696 568531.

**Vendo:** cosechadora CLAAS DOMINATOR 86 de 5.20, motor mercedes, buen estado, económica. Telf. 654 639411.

**Vendo:** sembradora SOLA SD-1605 de siembra directa de discos, arrastrada 6m de siembra 6000l de tolva y turbina hidráulica 20.000 €. Telf. 605 855484.

**Vendo:** máquina de herbicida 1200 litros 15 m hidráulica y sarmentador pequeño para viña vieja, carro para viñas con pistolas 300l. Telf. 947 553191 y 699 704465.

**Vendo:** máquina de seleccionar patatas marca AGUIRRE y máquina de segar BERTONINI 126 de 4 ruedas. Telf. 660 345339.

**Vendo:** cosechadora SAMRO modelo OSFER 2001 BRK por cese de actividad. Telf. 620 901160.

**Vendo:** tractor EBRO 6100. Telf. 646 260615 y 947 532413.

**Vendo:** remolque marca SANTA-MARÍA de 8.5 tn y una tolva de patatas marca MATURANA por cese de actividad. Telf. 620 901160.

**Vendo:** motor de riego Internacional de 110 CV con bomba de tres turbinas, en buen estado. Telf. 607 241887 y 947 412106.

**Vendo:** empacadora BB950 NEW HOLLAND, de 6 cuerdas, 120°70, con doble eje y sensor de humedad. Telf. 699 798730.

**Vendo:** remolque de 8.000 kg volquete y con papeles. Telf. 947 271909 y 650 033044.

**Vendo:** Cosechadora DEUF FARH 2680M. 10000 €. Telf. 654 629040.

**Vendo:** rastra de 3 metros. Telf. 610 505639.

**Vendo:** sacas vacías de 1000 k. seminuevas. Telf. 610 505639.

**Vendo:** arado VOGEL NOOT de 4 cuerpos de disparo de muelle en buen estado. Telf. 618 306583

**Vendo:** empacadora BAYER 262 en buen estado. Telf. 661 929636.

**Vendo:** agrupador de paquetes de paja de 14 paquetes. Telf. 629 503370.

**Vendo:** máquina para la selección calibrada y envasado de patatas. Telf. 628 695893.

**Vendo:** roto empacadora, cámara variable ordenador pick up de 2 metros marca DEUTZ-FHAR, precio 10000 €. Telf. 625 195409.

**Vendo:** maquinaria retro 250-B "CARTEPILAR" con 3 años para limpiar arroyos y arroyos, acequias. Todo económico. Telf. 639 674837.

**Vendo:** cultivador de 13 brazos 2 hileras fuerte también preparado para abrir, 4 surcos para plantar patatas,

material suficiente para construir plataforma para paja de 8 a 11 m., con dos ejes y hierro nuevo para su construcción. Telf. 639 674837.

**Vendo:** cosechadora DEUF FARD 2680M 10.000€. Telf. 654 629040.

**Vendo:** cosechadora NEW HOLLAND 1530 con documentación al día. I.T.V pasada. Telf. 676 793538.

**Vendo:** corte de girasol de DEUF FARD de 5.40 m. muy buen estado. Telf. 652 891312.

**Vendo:** cazo de cereal de 2.5 m., cazo de piedras, arado OVLAC de 4 vertederas fijo con abertura hidráulica, chisel de 25 brazos. Telf. 649 844666.

**Vendo:** cosechadora DEUTZ FAHR TOP LINER 4075H con dos cortes, uno de cereal de 6.20 m y otro de girasol de 6 m Telf. 678 470888.

**Vendo:** arado de 2 y 3 cuerpos, calibradora de patatas, rotavator de 54 azadas, tractor internacional 845 con ruedas nuevas, y cinta de 8 m. Telf. 665 699504.

**Vendo:** rodillo liso 4,20 m. Plegado hidráulico. Precio 2.500 euros Telf. 635 707728.

**Vendo:** balsas de abono líquido o para agua, varios tamaños Telf. 659 965020.

**Vendo:** deposito delantero TERNOSPRA eléctrico o hidráulico Telf. 605 125157.

**Vendo:** máquina sulfatadora HARDI modelo Mentor 1500 de 17 metros de camada y 1500 litros de agua Telf. 650 381099.

**Vendo:** máquina de ordeñar ovejas marca SURGE con 24 puestos (nueva) Telf. 666 822611.

**Vendo:** cultivador de maíz plegable hidráulico de 7 surcos seminuevos. Telf. 609 449225.

**Vendo:** tractor JOHN DEERE doble tracción 33°50 en buen estado Telf. 638 792120.

**Vendo:** 2 arados KVERNELAND de 4 y 5 cuerpos y cultivador de maíz a 70 cm. Telf. 609 970900.

**Vendo:** cinta andadora magnética Telf. 979 702238.

**Vendo:** cosechadora JOHN DEERE 970 E 4.80 de corte; tractor Fiat 130; tractor KUBOTA K1 130; cultivador de 3 filas y 25 brazos y milagroso de 10 brazos, Telf. 679 247829.

**Vendo:** tractor KUBOTA K. 150 UNIFEED 7 m. horizontal marca Casimiro y comederos para ovejas. Telf. 628 928906 y 650 929838.

**Vendo:** JOHN DEERE 3350 doble tracción y cargapacas de brazo Telf. 627 969075.

**Vendo:** remolque esparcidor de estiércol marca SANTA MARÍA; empacadora de paquete pequeño marca HANLERD; sinfín hidráulico para grano; tanque enfriador de leche de 300 litros Telf. 686 560121.

**Vendo:** depósito de 1000 litros, minicargadora MUSTANG, rodillo de 3,80, carga transportatubos de riego, arado reversible 3 cuerpos KRONE, motor de riego 220 caballos y tractor 120 caballos con pala Telf. 609 489679.

**Vendo:** sembradora OVLAC de 15 botas 5 barata y trisurco OVLAC, anchura variable con ballestas Telf. 647 578275.

**Vendo:** rastro de 4 machones plegables hidráulico 4,7 metros de ancho con tabla. Telf. 699 701030.

**Vendo:** cinta transportadora de 6 metros; rastro de railes de 3 hileras de 2,60 metros; grada de caracoles de 11 brazos; sulfatadora de 400 litros para piezas Telf. 616 352687.

**Vendo:** cosechadora DEUTZ FAHR hidroestática de 6,5 m de corte y un peine adicional de girasol de 5,5 m Telf. 678 4708883

**Vendo:** sembradora de precisión HORIZONTE de 4 metros, con marcadores hidráulicos y borrahuellas; abonadora URBON de 1200 Kg. t de un plato; 3.- cuba de herbicida VICON de 900 litros y 12 metros. Telf. 661 179860 y 678 605506.

**Vendo:** máquina de sembrar girasol mecánica GIL, 5 cuerpos, marcadores y 3 juegos de platos. Telf. 606 696534.

**Vendo:** cosechadora de cereal CLAISON NEW HOLLAND 140 de corte 4,8 y 5 sacudidores. Con motor Ford 2725 de 132 CV con 2.600 horas, cadena, correas, cóncavo y cilindro. Ver sin compromiso. Telf. 660 729496 y 654 503820.

**Vendo:** MASSEY doble tracción - 3680 - 165CV, cabina homologada, aire acondicionado, 6 bocas hidráulicas, elevador eléctrico interior y ext. 8000h., 22.000€, sembradora 2,5m tolva 500 kg. 1000€, limpiadora 1000€, vertedera reversible 6 cuerpos 1,80m trabajo 2000€, vertedera 5 cuerpos reversible 1500€, vertedera dos rejas reversible 1000€, abonadora sin motor 600kg, 300€, hormigonera 250 l. motor eléctrico 400€, todo se puede probar, lote por 25.000€ negociable. También se cambia por retro mixta y camión 3500k con grúa pluma y basculante. Telf. 618 310727.

**Vendo:** JOHN DEERE 82CV - 2140 con pala TENIAS monomando, enganche rápido doble efecto, montada hace 2 años, simple tracción, cabina dos puertas y aire acondicionado, tensores de usillo, 2 tomas de hidráulico traseras, ruedas traseras a medio uso, ruedas delanteras muy fuertes, ITV y documentación al día, con cazo agrandado para cargar buena carga grano, se puede probar; lo quito por jubilación. Telf. 624 410527.

**Vendo:** peine de segar de doble cuchilla BCS de 2,12 m. Telf. 657 866027 (Salamanca).

**Vendo:** 80 aspersores de cobertura bajos, 7 aspersores de ½ vuelta para maíz, 1 codo de cierre hermético de 4" /0 108. 1 codo de cierre hermético de 3½" /0 89. 1 tubo de 3 metros cierre hermético 4". 1 tubo de 3 metros cierre hermético 3½". 2 llaves de esfera de 2½". 1 llave de esfera de 3". Todo ello en el Telf. 685 727695.

**Vendo:** tractor FIAT WINER F-110, D.T. Telf. 649 982102 (Salamanca).

**Vendo:** remolque de dos ejes basculante de 8.000 kg. Sin documentación, seminuevo. Precio 2.000 euros. Telf. 685 227365.

**Vendo:** motor de riego LOMBARDINI con bomba de 100.000 l/h y 60 tubos de general de 108". Telf. 653 940667 (Salamanca).

**Vendo:** tractor FENT Modelo 614 GSA de 165 CV, derechos de Pago Único especiales y normales, vertederas KEVERLAND Modelo DL85, tajo variable de 4 palas y sembradora TORRES de 3 metros de siembra de patín con preparador. Telf. 680 356241.

**Vendo:** 8 pilares de hierro de doble T, 140 mm de ancho y 3m. altura, para anclaje en hormigón del cimient, motor de riego marca PVA de 4 CV con bomba de caudal, motor Campeón de 30 CV de doble turbina, vertederas bisurco de volteo hidráulico, seleccionadora calibradora de patatas, arrancador y cargador de remolacha. Telf. 923 332351.

**Vendo:** tractor CLASS ORION modelo 640, 160 CV 4.000 horas, con

todos los



## MERCADILLO

por 2.800€. Telf. 619 340034 (mañanas).

**Vendo:** tractor JOHN DEERE 3140 de 90 CV, buen estado. Telf. 620 084840.

**Vendo:** abonadora arrastrada de 3.000 Kg. Marca VICON, grada de disco GASCON GRX 36, como nueva y cosechadora DEUTZ FAHR 40604. Con 6.500 horas. Telf. 622 489559.

**Vendo:** tractor JOHN DEERE 1850 con cabina homologada, pala y carga-alpacas paquete grande; remolque un eje con laterales para ganado y rampa, peine de segar BCS semi-nuevo. Telf. 626 292840.

**Vendo:** 3 milagrosos de 12 y 10 brazos, rodillos de 3 cuerpos mecánicos, 4 picadores cosechadora de 4,5 y 6 sacudidores, ruedas estrechas de aricar de 15/30, 2 palas cargadoras, 3 bañeras de aluminio para camión, ruedas 15/30 con disco y sin disco y grada de 32 discos. Telf. 652 949939 y 983 593002.

**Vendo:** cultivador con grupo de tratamiento por línea (6), grada preparadora y rodillos, sembradora de 23 botas, arados de vertedera 4 y 3 cuerpos, dos tractores INTERNACIONAL mod. 946 y 1455 y arado chisel de 17 brazos HALCON. Telf. 983 685421 (llamar de 19 a 22 horas).

**Vendo:** pala VOLVO 4300 en perfecto estado, con papeles al día y 3º función por 16.500€. Telf. 677 547598.

### GANADERÍA

#### COMPRAS

**Compró:** ovejas y vacas de desecho y de vida. Corderos, cabras y cabritos. Pago al contado. Telf. 639 336342.

**Compró:** 60 cochinos ibéricos para cebar. Telf. 651 923979.

#### VENTAS

**Vendo:** cachorro de mastín leonés, edad 6 meses (150 euros), trabajando con ovejas. Telf. 609 787598.

**Vendo:** ternero BLONDE para sementar, buena genética. Telf. 676 578822.

**Vendo:** 700 ovejas, 150 abocadas a parir, con M4. Telf. 608 632193.

**Vendo:** 800 ovejas selectas de raza ojalada, inscritas en libro genealógico. Llamad a partir de las 15:00. Telf. 659 129947, 616 948993, 975 351337 y 659 129580.

**Vendo:** 50 ovejas lecheras raza ASAF, 25 preñadas y 25 lechazos. Telf. 659 503001.

**Vendo:** derechos de vaca. Telf. 657 904610.

**Vendo:** burra de 3 años con una cría de 1 mes. Telf. 616 412171.

**Vendo:** toro LIMOUSIN de 4 años con carta. Telf. 639 888431.

**Vendo:** ovejas CHURRAS. Telf. 665 215890.

**Vendo:** sementales jóvenes de raza ASSAF. Telf. 652 802775.

**Vendo:** derechos de vacas. Telf. 657 904610 (Extremadura)

**Vendo:** LIMUSÍN machos y hembras de 12 a 18 meses. Zona Ciudad Rodrigo Telf. 615 471055.

**Vendo:** ensilado de maíz, pulpa y mezcla húmeda todo en microsilos. Se realizan trabajos de pastoreo. Telf. 629 558710.

**Vendo:** becerras capa negra. Telf. 625 184422.

**Vendo:** LIMUSÍN novillos de 12 a 16 meses. Carta genealógica. Telf. 635 628988.

**Vendo:** vacas cruzadas de CHAROLÉS y LIMUSÍN para nuevas incorporaciones a escoger entre 3 y 7 años paridas con o sin derechos vacas y de pago único. Telf. 610 544244.

**Vendo:** 8 vacas CHAROLESES, 2 paridas. Muy buenas. Telf. 610 544244.

**Vendo:** sementales LIMUSINES de 10 a 12 meses. Franceses con carta. Telf. 610 544244.

**Vendo:** 180 ovejas ASSAT calificación M-4 jóvenes de menos de 5 años. Telf. 680 356241.

**Vendo:** sementales CHAROLESES con carta genealógica. Telf. 658 322995.

**Vendo:** sementales BLONDE AQUITANIA. Telf. 691 308689.

**Vendo:** novillos CHAROLESES y LIMUSINES. Telf. 653 339637.

**Vendo:** 8 garrapos ibéricos de 40 kg. Telf. 653 339637.

**Vendo:** BLONDAS. Telf. 676 711095.

**Vendo:** sementales asturianos, machos y hembras, de los valles. De máxima pureza y facilidad de parto. Telf. 615 083445.

**Vendo:** 10 vacas nodrizas nuevas y 1 toro LIMUSÍN. Telf. 618 800375 y 679 091226.

**Vendo:** 266 ovejas (entrefinas). Telf. 676 471389 (Mirueña de los Infanzones - Ávila).

**Vendo:** 25 ovejas cruzadas, preñadas y nuevas. Telf. 626 292840.

### AGRICULTURA

#### COMPRAS

**Compró:** agricultor profesional compro hasta 50 derechos de pago único - PAC. Pago al instante. Telf. 691 203311.

**Compró:** agricultor a título principal compro derechos de pago único. Pago al momento. CARLOS. Telf. 629 085781.

**Compró:** agricultor joven compra derechos de PAC (Pago Único) para incorporación a la agricultura. Telf. 633 196307.

**Compró:** derechos de pago único y la maquinaria de la explotación. Telf. 627 599627.

**Compró:** paja, alfalfa y forraje. Telf. 659 459385.

**Compró:** derechos de pago único. Telf. 620 776855.

**Compró:** derechos de pago único. Telf. 696 254234.

**Compró:** Participaciones de ACOR, pago bien. Telf. 947 536024.

**Compró:** 4 ó 5 derechos de secano. Telf. 620 477090.

**Compró:** cebada y trigo ecológico. Zona Solosancho. Telf. 620 868670.

**Compró:** acciones de ACOR sin cupo. Telf. 630 738727.

**Compró:** acciones de ACOR sin cupo. Telf. 605 277540.

#### VENTAS

**Vendo:** 7 participaciones de azucarera ACOR con cupo completo. Telf. 980 526618 (llamar hora de comida o cena).

**Vendo:** algarrobas grano. Telf. 660 985228.

**Vendo:** silo de alfalfa en bolas, calidad extra. Telf. 636 665167.

**Vendo:** paja, alfalfa y veza en paquete grande. Telf. 659 459385.

**Vendo:** paja picaday forrajes. Puesta en destino. (Provincia de León) Telf. 627 432974.

**Vendo:** veza de primera y alfalfa en pacas grandes. Telf. 669 475527.

**Vendo:** hierba en paquete pequeño. Telf. 606 557745.

**Vendo:** hierba y paja. Telf. 696 160188.

**Vendo:** hierba, buena calidad, paquete pequeño agrupado. Telf. 696 425303.

**Vendo:** 300 paquetes pequeños de paja de guisantes. Telf. 689 496986.

**Vendo:** garbanzos. 8.000 kilos. Telf. 690 777656.

**Vendo:** derechos de viñedos en San Esteban de Gormaz. 0.60 Ha. Telf. 693 738370.

**Vendo:** derechos de pago único. Telf. 636 597627.

**Vendo:** paja en paquete grande. Telf. 689 414291.

**Vendo:** remolacha azucarera para A.C.O.R Barata. Telf. 659 835091.

**Vendo:** 3,7 ha., de derecho de replantación de viñedo. Telf. 659 835091.

**Vendo:** 55 ha., de derechos. Telf. 608 904619

**Vendo:** paja blanca y forraje de veza en paquete grande. Telf. 627 289849.

**Vendo:** paquete de forraje de veza grande de 6\*40 SASAMÓN. Burgos Telf. 629 503370.

**Vendo:** esparceta grano fina seleccionada. Telf. 607 197607.

**Vendo:** paja, alfalfa y forrajes varios en fardo pequeño agrupado de 14. Telf. 616 834152.

**Vendo:** derechos de replantación de viñedo, económicos. Telf. 659 835091.

**Vendo:** 32 acciones de ACOR con cupo. Telf. 670 688424.

**Vendo:** semilla de esparceta Telf. 618 719055.

**Vendo:** derechos de la P.A.C. Telf. 635 605932.

**Vendo:** alfalfa y forraje Telf. 660 558520.

**Vendo:** alfalfa en paquete grande Telf. 649 918482.

**Vendo:** garbanzos PEDROSILLANO. Telf. 678 666392.

**Vendo:** alfalfa en paquete grande Telf. 666 822611.

**Vendo:** alfalfa extraordinaria. 70 paquetes grandes Telf. 651462496.

**Vendo:** paja paquete pequeño en Población de Cerrato Telf. 648 230672.

**Vendo:** paja de cebada en paquete pequeño, norte de Palencia Telf. 646 620808.

**Vendo:** paja y forraje. Telf. 697 587121 (Salamanca).

**Vendo:** veza grano. Telf. 629 667 360.

**Vendo:** veza grano. Telf. 620 560 582.

**Vendo:** garbanzos VULCANO. Telf. 639047325.

**Vendo:** 80 acciones de ACOR con cupo y 5 sin cupo. Precio 42.000 € Telf. 695 554759 y 680 430065.

**Vendo:** 10 acciones de ACOR con cupo Telf. 920 316111

**Vendo:** 20 acciones de ACOR con cupo. Telf. 635 630232.

**Vendo:** 10 acciones de ACOR sin cupo Telf. 920 314153.

**Vendo:** 10 acciones de ACOR con 300 TN de cupo. Telf. 679 113448.

**Vendo:** 23 acciones de ACOR con cupo. Telf. 920 327073 y 654 498826.

**Vendo:** veza grano. Telf. 629 667360.

**Vendo:** 50 acciones ACOR con cupo. Telf. 920 320306.

### RÚSTICAS

#### COMPRAS

**Compró:** tierras de regadío y de secano en la provincia de León. Pago al contado. Telf. 669 519915.

**Compró:** tierras de secano mayor de 1ha en todos los pueblos alrededor de Gusendos de los Oteros. Telf. 637 001087.

**Compró o arriendo:** fincas rústicas en merindad de Río Ubierna o comarcas limítrofes. Telf. 679 539650.

**Compró:** terreno o fina rústica, monte bajo perdido etc...no apto labores agrícolas, zona del Condado de Treviño. Telf. 646 542399.

**Busco:** finca de 400 hectáreas en adelante en la comarca de Ciudad Rodrigo o Cáceres. Preferentemente encina y labor. Dispongo de pago único y derechos para acoplar. Podría ser alquiler con opción a compra en 10 años. Telf. 633 139872 Ángel- 650 315991 José.

**Busco:** tierras en venta o arrendamiento. Telf. 635 546521.

#### VENTAS

**Alquilo:** nave ganadera preparada para ovejas de ordeño. 900 m² de nave construida y más de 20.000 m² de finca. A 25 km de León. Telf. 629 416047.

**Vendo:** finca trufera en producción 2 hectáreas, con regadío, dos pozos a plena producción, 700 plantas de alta calidad. Por jubilación. Cifuentes, Guadalajara. Telf. 949 811258 y 686 225138.

**Alquilo:** tierras arables y de pastos para cubrir derechos de la PAC. Telf. 620 776855.

**Vendo:** por jubilación finca de cultivo de trufa (2Ha) en plena producción, regadío con micro-aspersores, equipos nuevos, pozo propio, concesión de aguas. Telf. 686 225138 y 949 811258.

**Vendo:** parcelas para la PAC cultivables y pastos (Cáceres) Telf. 657 904610.

**Vendo:** 30 ha de fincas rústicas con derechos, zona Bureba (a partir de las 2). Telf. 665 305747.

**Vendo:** 24 has de regadío en 4 parcelas en Cascón de la Nava. Telf. 605 784037.

**Vendo:** explotación ganadera de ovino de campo y carnero churro Telf. 625 164620.

**Arriendo:** tierras de labor secano en la Comarca de Peñaranda o Salamanca, 180 O 200 €/Ha. Telf. 653 940667.

**Searriendan:** 2 parcelas: 1 de 8 Ha y otra de 6,30 Ha en Nava de Arévalo, dentro de la zona regable de las Cogotas. Telf. 920 314153.

**Vendo:** parcela rústica en el término municipal de Arévalo, en el polígono 1, parcela 54, para hacer corrales (mínimo 10.000 m²), con luz, agua de Las Cogotas y agua de perforación. Telf. 652 018270.

**Se arriendan:** 50 ha de pastos en Vega de Santa María (Ávila), 21 de ellas valladas, todas con agua y buen rendimiento. Telf. 920 200104.

**Searrienda:** finca de secano en Flores de Ávila con 4,91 Ha de superficie. Telf. 630 900332.

### TRABAJO

**Serealizan:** trabajos agrícolas, precios económicos. Telf. 618 841303.

**Se ofrece:** matrimonio español para guardeses. Experiencia en vacuno de carne y leche. Telf. 620 540450.

**Se busca:** trabajo en explotación agrícola o ganadera. Telf. 677 313228.

**Se busca:** trabajo en explotación agrícola o ganadera. Experiencia en temas forestales Telf. 664 717302.

**Se reparte:** basura con esparcidor cónico vertical y se hacen trabajos de siega con acondicionadora. Telf. 669204905 José Antonio y Eduardo Sánchez. La Mata de Ledesma. (Salamanca)

**Se ofrece:** persona para trabajar con experiencia en porcino y vacuno. Telf. 627 304 337. Alejandro

**Se ofrece:** persona para trabajar en finca con experiencia en porcino y vacuno de campo y de leche. Preguntar por Ivo. Telf. 622 578 216 y 661 012094.

**Se ofrece:** trabajador con experiencia en agricultura y ganadería, con todos los carnets de conducir. Máxima responsabilidad. Telf. 635 546521.

**Se ofrece:** pastor o vaquero. Experiencia demostrable en cualquier trabajo relacionado con la ganadería y la agricultura. Telf. 676 502965 (Juan).

**Se ofrece:** chico de 30 años para trabajar como tractorista-vaquero en finca de Salamanca o alrededores. Experiencia de 10 años. Telf. 669 988886 José.

**Se ofrece:** operario para trabajar en finca agrícola o ganadera. Telf. 638 462539.

**Se ofrece:** trabajador como tractorista para finca. Telf. 678 065167.

**Se ofrece:** chico responsable para trabajar en agricultura o ganadería. Disponibilidad total. Telf. 646 710961.

**Se necesita:** tractorista para sembrar. Telf. 646 346670.

**Busco:** trabajador agrícola con experiencia en maquinaria y reparación. Telf. 608 481157.

**Se necesita:** persona española para realizar las tareas de pastor. Zona Burgos. Telf. 665 215890.

**Se necesita:** operario para granja de cabras con gran experiencia en ordeño y manejo de cabras estabuladas. Abstenerse extranjeros sin permiso de trabajo. Sur de Ávila Telf. 672 263894.

### VARIOS

**Vendo:** camión RENAULT 365, 4 ejes sin tarjeta. Telf. 609 965579.

**Vendo:** MITSUBISHI MONTERO CORTO 2.8 TURBO INTERCOOLER con puertas nuevas; Moto HONDA TRH de 125 cc. Todo en buen estado. Telf. 645 919283.

**Vendo:** dos furgonetas Mercedes Benz: Una N-1000 y una N-1300. Precio: 1000 y 1300 euros respectivamente. Telf. 669 827012.

**Vendo:** cabeza tractora de camión Iveco y bañera Venalu de alumnio con tarjeta de transporte público por fácil de transferir, con empresa completa un año. Telf. 608 481157.

**Vendo:** todo terreno Land Cruiser con estriberas, lunas tintadas, techo solar, parilla frontal y en muy buen estado. 185.000 km. Telf. 605 266293.

**Vendo:** CATERPILLAR 432 E mixta. Como nueva, no de empresa, uso particular, buen precio. Telf. 670 782410.

**Vendo:** Mitsubishi L200 pick up 4\*4. En perfecto estado, uso particular. Mantenimiento, revisiones y distribución en servicio oficial. Económico. Telf. 670 782410.

**Se arrienda:** 3 naves de 2.000 m² con bascula para granel, paja, etc. Telf. 625 522248.

**Vendo:** CITROEN XANTIA de gasoil BU-U Telf. 616 834152.

**Vendo:** 4 cachorras (HEMBRAS) de Mastín Leonés, padres cuidando rebaño de ovejas en Burgos. Se dan vacunadas y desparasitadas, nacieron el 23 de abril. Preguntar por Susana. PRECIO 150€ Telf. 666 825661 y 947 586431.

**Vendo:** hidrolimpiadora karcher modelo 1050 HD (200 bar) agua fría, pistola con boquilla triple y turbo. Precio 550 euros. Telf. 616 075302.

**Vendo:** casa en Osorno la Mayor, tiene 140 m de vivienda en dos plantas, nave adosada, patio, total 750 m de superficie, apta para negocio. Telf. 947 372565 y 947 372181.

**Compró:** GPS cualquier modelo. Telf. 608 481157.

**Vendo:** ático en Palencia. Zona de San Lázaro. Con calefacción central. Telf. 626 744214.

**Vendo:** o alquilo nave de 700 m, y bodega y chalet a reformar. En Villalobón. Telf. 677 041859.

**Vendo:** mercedes 300 D fabricado 1981 matrícula histórica y 268 Km., beige tapizado en piel. Precio 6.000 € excelente conservación Telf. 645 094626.

**Alquilo:** solar cerrado con naves para animales (caballos, ovejas, perros...) en Palencia 2500 m² divisible. Telf. 619 153640.

**Alquilo:** solar cerrado para guardar maquinaria y/o vehículos muy céntrico en Palencia 1380 m². Telf. 619 153640.

**Alquilo:** apartamento exterior en la orilla del río en Avda. Castilla con trastero y cochera. 2 habitaciones, calefacción de gas natural, salón, cocina y baño, con o sin muebles. Telf. 653 977859.

**Vendo:** apartamento, amueblado situado en Palencia salón, baño, dos habitaciones, cocina totalmente equipada, trastero y ascensor. Telf. 979 742326 y 646 703858.

**Vendo:** piso en el Ave María de 83 m², todo exterior, 3 dormitorios, salón comedor, 2 baños, cochera y ascensor 110.000€ Telf. 649 595484





2014  
Año Internacional de la  
Agricultura Familiar

# LA AGRICULTURA DE PADRES A HIJOS

Síguenos en twitter: @ASAJACYL @AgroFamiliasCyL Aporta tus sugerencias en: 2014agriculturafamiliar@asajacyl.com

C.R. / Teresa Sanz Nieto

**E**n los días cortos y fríos del invierno, José Luis aprovecha el tiempo en el trozo que ha habilitado como taller en su nave, en el municipio zamorano de Castroverde de Campos. Ahora anda preparando la sembradora de siembra directa; hacerlo por sí mismo, sin llamar a un técnico, significa un ahorro importante. “En el campo no puedes depender de otros, así que un día te toca arreglar un motor y otro hacer la matanza”, apunta su padre. También se llama José Luis, y fue quien hace seis años le cedió el paso al frente de la explotación. Es, pues, la más reciente de las muchas generaciones de agricultores y ganaderos que ha habido en la familia, en aquellos tiempos en los que con 15 hectáreas y un poco de ganado se sacaba adelante a los hijos. Como muestra de ese paso del tiempo, en los muros de la nave se muestra la colección de herramientas de la agricultura del pasado: arados, trillos, vieldas, hazadillas, horcones, fanegas...

José Luis padre es la conexión entre el poso de prudencia que da la experiencia y el mundo de posibilidades que se abre para la juventud, gracias a la formación y los con-

## Familia Grajal agricultores de Castroverde de Campos, Zamora



tinuos avances tecnológicos. Desde muy pequeño su hijo soñaba con trabajar en el campo: “si le

quería castigar, bastaba con no dejarle venir conmigo al tractor; se pasaba en la cabina las horas

muertas, hasta se quedaba dormido”, recuerda. Pero insistieron en que estudiara, e hizo el mó-

dulo de formación profesional de explotaciones extensivas, y luego el de industrias alimentarias. “Cuando eres adolescente lo que quieres es no estudiar y ponerte a trabajar; pero en el tiempo he comprobado las grandes ventajas que te da aprender para luego llevar bien una explotación. Yo sabía lo que había en los libros, y mi padre sabía lo que había en el campo: es cuestión de sumar las

dejarme aprender por mí mismo”, dice. Lo cierto es que el resultado, pasados unos años, no han defraudado ni al hijo, ni al padre: “Lleva todas las labores muy bien. Son cosas que había estudiado y luego las ha llevado a la práctica muy bien, rotando fincas, midiendo los herbicidas adecuados...”.

A pocos metros de la nave aguanta la estación del ferrocarril de vía estrecha que atravesaba trans-

“Yo sabía lo que había en los libros, y mi padre lo que había en el campo”

dos cosas”, apunta el joven José Luis.

Cuando se incorporó hizo sus cuentas sobre gastos y amortizaciones y apostó por la siembra directa y por multiplicar rotaciones de cultivos (trigo, cebada, avena, guisantes, vezas, garbanzos...) y variedades. Era un cambio sobre lo que se hacía en pasado. “Mi padre siempre ha respetado mis decisiones, incluso las veces en las que tal vez pensaba que me equivocaba, para

portando viajeros y grano la Tierra de Campos, muda desde hace más de cuarenta años. Hoy en Castroverde de Campos viven cerca de trescientos vecinos, hay médico cuatro días a la semana, venden buen pan y tres bares y una casa rural abren la puerta cada día. Además, ahí está el coche si hay que comprar algo o quedar con amigos porque, tal como afirma José Luis, “sacar el carné es la primera obligación si vives en un pueblo”.



### José Luis Grajal, padre

- **Primer recuerdo relacionado con la agricultura:** la dureza del trabajo, el tiempo y esfuerzo que llevaba.
- **Años con los que comenzó en la profesión:** 15.
- **Primer tractor:** un John Deere de 70 cv.
- **Superficie de la explotación inicial:** 25 Has.
- **Primer préstamo:** el primer tractor lo compré con ahorros. Para el 2º pedí
- 1 millón de pesetas.
- **Cuántos agricultores de su generación hay en el pueblo:** empezamos 30, pero muchos marcharon.
- **Lo peor de este trabajo:** el sufrimiento de no saber cómo será la cosecha.
- **Lo mejor:** el trabajo lo organizas como tú quieres.
- **Un consejo de padre a hijo:** hacerlo todo bien y estar muy pendiente de la explotación.



### José Luis Grajal, hijo

- **Primer recuerdo relacionado con la agricultura:** cuando tenía 5 años y mi padre compró un tractor nuevo.
- **Años con los que comenzó en la profesión:** 23
- **Primer tractor:** Deutz Fahr, 150 cv.
- **Superficie de la explotación inicial:** 121 Has.
- **Primer préstamo:** 67.000 euros.
- **Cuántos agricultores de su generación hay en el pueblo:** 1 agricultor y 2 ganaderos.
- **Lo peor de este trabajo:** que al final todo depende del cielo.
- **Lo mejor:** la libertad, y poder estar en el campo.
- **Un consejo de hijo a padre:** no te puedes quedar atrás, siempre hay que actualizarse.