

Campo Regional

PUBLICACIÓN MENSUAL DEL MEDIO RURAL

WWW.ASAJACYL.COM

FRANQUEO CONCERTADO 24/43

AÑO XXV Nº 264

ENERO 2016

ASAJA
Castilla y León

SUMARIO

Diferenciar a profesionales de 'caza-primas' en los controles de la PAC

Pág. 6



Herrera pide a los consejeros que no se amodorren y se pongan a trabajar

Pág. 8

Hasta el 1 de marzo, actualización del censo de la explotación en el REGA

Pág. 12

INFÓRMATE EN TU OFICINA DE ASAJA



De la sequía a la inundación

Críticas de ASAJA por el abandono de los cauces



Sta Cecilia, en Burgos, una zona muy castigada por las riadas de enero.

FOTO MARCOS OROZCO

Las intensas lluvias del mes de enero y los consiguientes desbordamientos e inundaciones de fincas han recrudecido las críticas de ASAJA hacia la Confederación Hidrográfica del Duero por el mal estado de mantenimiento de los cauces. Tanto ríos como arroyos se encuentran llenos de ve-

getación y hacen de compuerta cuando aumenta el caudal en las temporadas de lluvias. En cuanto se registra una crecida de los ríos se inundan miles de fincas de cultivo ocasionando importantes daños, sobre todo en fincas de cereal de invierno y también en fincas de maíz o remolacha todavía sin cosechar.

Además, el agua ha provocado la rotura de caminos y otras infraestructuras agrarias y ha arrastrado miles de toneladas de tierra fértil.

Por desgracia, en el nuevo Plan Hidrológico de la Cuenca del Duero, tal como ya denunció en su día ASAJA, no se contemplan los daños de esas riadas como daños patrimoniales y no se otorga mayor importancia a la limpieza de cauces.

ASAJA reclama apoyo institucional que ayude a revitalizar los pueblos

Protesta para que se frene el recorte de servicios del medio rural

"Jóvenes", "Seguridad", "Colegio", "Sanidad", "Internet", "Empleo", "Vivienda", "Transporte", "Pensiones" y "Servicios", eran los lemas de las pancartas de la protesta con la que ASAJA Castilla y León iniciaba el año 2016. En este caso, fue Juan Vicente Herrera, como máximo responsable de la Junta, el destinatario del carbón



de los Reyes Magos de la organización agraria. Varios centenares de agricultores y ganaderos de toda la comunidad.

Págs. 15-17

ASAJA estará vigilante para que se cumpla el control del lobo

El lobo, fuente de conflicto y pérdidas continuas para el sector ganadero, centró la reunión celebrada el pasado 28 de enero con el consejero de Fomento y Medio Ambiente de la Junta de Castilla y León, Juan Carlos Suárez-Quíñones, a la que acudieron representantes de ASAJA de Ávila y Salamanca. ASAJA valora que la Junta por fin tome conciencia de la gravedad de una situación que viene produciéndose desde hace muchos meses y espera que la Administración se posicione del lado del ganadero, abandonando la postura mantenida hasta hace unas semanas de defender al lobo pese a las enormes pérdidas económicas y ansiedad que está generando.

ASAJA advierte que estará muy atenta a que se cumplan los compromisos adquiridos por el consejero, e insiste en la necesidad de que los ganaderos participen en batidas autorizadas..

Pág. 18

PROVINCIAS

ÁVILA, pospuesto el congreso de jóvenes. **BURGOS**, de nuevo con inundaciones. **LEÓN**, propuestas para el nuevo año. **PALENCIA**, ciclo de asambleas comarcales. **SALAMANCA**, charlas sobre la PAC. **SEGOVIA**, en defensa de la ganadería extensiva. **SORIA**, simplificación en el tema del DNI. **VALLADOLID**, poca bajada del gasóleo agrícola. **ZAMORA**, Benavente-Valles, inundada.

Págs. 18-26

OPINIÓN

EDITORIAL

El mundo del vino mira al futuro

JOSÉ ANTONIO TURRADO,
SECRETARIO GENERAL DE ASAJA CASTILLA Y LEÓN



El presidente del grupo de trabajo del sector del vino, del Copa Cogeca, recién reelegido en el cargo, ha declarado que lo que más le preocupa es la normativa reguladora que se fijará para el periodo que se inicie en 2020, coincidiendo con el fin de la PAC actual. Digo yo que esto es tener amplitud de miras, pues si nos preguntan a la mayoría de los agricultores qué es lo que nos preocupa del sector en el que trabajamos, seguro que respondemos con lo de saber cuánto y cuándo vamos a cobrar de la PAC este año; responderemos preocupados por la cosecha más inmediata en cuanto a producciones se refiere, y manifestaremos también el deseo de que los precios no sean excesivamente penosos. Pero el francés Thierry Coste ya da esto por descontado, como se dice en la Bolsa, y pone su punto de mira en la política agrícola común que va a regir en el sector vitivinícola en la primera mitad de la próxima década. El peso de un sector que mueve en Europa seis mil millones de euros anuales de facturación, según fuentes del Copa Cogeca, y que se mueve con inversiones tanto en la viña como en la bodega que permanecen durante mucho tiempo y se amortizan durante décadas, tiene que tener una amplitud de miras, lo que supone trabajar pensando incluso en generaciones venideras. A los viticultores y bodegueros les interesa la conformación de los mercados internacionales, algo muy dependiente de lo que ahora se ha dado en llamar movimientos geopolíticos, les interesan las tendencias de consumo que son lentas pero inexorables, y les interesa que la economía se mueva para que un producto que no es bien de primera necesidad llegue a la

cesta de la compra. Y en clave más doméstica, este portavoz del Copa y el Cogeca habla de investigar para combatir enfermedades de la planta con productos menos residuales, y para luchar contra la sequía, que apunta será una consecuencia del cambio climático. No veo que le dedique mucho espacio a defender el actual sistema de cupos o derechos administrativos de plantación, quizás porque toda apunta a que en una posterior reforma se terminará liberalizando como ya se intentó en esta, y por el contrario sí pide un nuevo plan de reconversión similar a los que han estado vigentes hasta ahora.

Si a esto tuviéramos que añadir algo desde ASAJA de Castilla y León, pediríamos organismos reguladores de la calidad serios y absolutamente profesionales e independientes, que no presten su sello a los caldos que no se lo merecen. Pediríamos unas relaciones interprofesionales donde productores y bodegueros puedan tratarse de igual a igual y con el único fin de poner en valor tanto la uva como el vino. Pediríamos que la Ley de la Cadena Alimentaria se cumpla y por lo tanto los precios se negocien y se sepa cuándo y cuánto se va a cobrar por la uva antes de vendimiarla. Pediríamos a la gran distribución que le conceda puestos de honor, por merecidos, a nuestros vinos a la hora de colocarlos en las estanterías. Y por último, nos gustaría que la próxima generación de españoles tuviera un gusto predilecto por los productos de nuestra tierra y viera detrás de ellos a una familia que trabaja en el campo y cuida de nuestros pueblos. Y si todo esto se cumple, las subvenciones, eso que muchas veces es lo primero que pedimos, no serían necesarias.

Campo Regional

Director
Donaciano Dujo

Director Ejecutivo
José Antonio Turrado

Asesores técnicos
Nuria Ruiz Corral, Andrés Villayandre, Álvaro de la Hera Criado

Jefa de Redacción
Teresa Sanz Nieto

Colaboradores
Marta Coloma, Celedonio Sanz Gil, Sonia Arnuncio, Nacho Prieto, Enrique Palomo, José Javier Alonso, Patricia García Robledo, José Manuel Blanco

Consejo de Redacción
Carmelo Gómez, Antonio Medina Roldán, Santiago Carretón, Luis Ángel Cabezas, Joaquín Antonio Pino, Arsenio García, Guzmán Bayón, Honorato Meneses

Diseño y Maquetación
Arcadio Mardomingo

Publicidad
ASAJA Castilla y León
Tfno: 983 472 350

Edita
Asociación Agraria Jóvenes Agricultores (ASAJA) Castilla y León
Hípica, 1 - 47007 VALLADOLID
Tfno: 983 472 350
Fax: 983 476 629
Correo electrónico: camporegional@asajacyl.com

Imprime
Talleres del Diario de León

Tirada
30.000 ejemplares mensuales

Distribución
Envío por correo gratuitamente

D.L.: VA-715/91

La publicación no se responsabiliza del contenido de los artículos firmados por sus autores.

www.asajacyl.com

Oficinas provinciales de ASAJA en Castilla y León



ÁVILA
C/ Duque de Alba, 6 (Pasaje)
C.P.: 05001
Tel: 920 100 857
Fax: 920 302 350

Arévalo
Plaza El Salvador, 4
C.P.: 05200
Tel: 920 302 317

El Barco de Ávila
C/ Cordel de Extremadura, 2 (edificio Sección Agraria Comarcal)
C.P.: 05600
Tel: 920 100 857

Piedrahíta
Plaza Nueva de la Villa, s/n (Albergue Juvenil Gabriel y Galán)
C.P.: 05500
Tel: 920 100 857

Navarredonda de Gredos
Plaza La Mina, 1 (Ayuntamiento)
C.P.: 05635
Tel: 920 100 857

Candeleda
Avda. de la Constitución, 8 - 1ª
C.P.: 05480
Tel: 920 100 857

Arenas de San Pedro
C/ José Gochicoa, 20 - 2ª Izqda (edificio Sección Agraria Comarcal)
C.P.: 05400
Tel: 920 100 857

Sotillo de la Adrada
Plaza de la Concordia, 1 (Ayuntamiento)
C.P.: 05420
Tel: 920 100 857

BURGOS
Avda. Castilla y León, 32 bajo
C.P.: 09006
Tel: 947 244 247
Fax: 947 244 438

Aranda de Duero
Plaza La Resinera, 3
C.P.: 09400
Tel: 947 500 155

Villarcayo
C/ Alejandro Rodríguez Valcárcel, 2
C.P.: 09550
Tel: 615 685 959

LEÓN
Paseo de Salamanca, 1 bajo
C.P.: 24009
Tel: 987 245 231
Fax: 987 876 012

Carrizo de Ribera
Avenida Puente de Hierro, 74
C.P.: 24270
Tel: 987 357 409

La Bañeza
Plaza Romero Robledo, 3
C.P.: 24750
Tel: 987 640 827

Ponferrada
C/ Batalla de Lepanto, 8
C.P.: 24400
Tel: 987 456 157

Sahagún
Herrería, 2
C.P.: 24320
Tel: 987 780 781

Santa María del Páramo
Avda. Reino de León, 28
C.P.: 24240
Tel: 987 351 508

Valencia de Don Juan
Federico García Lorca, 11
C.P.: 24200
Tel: 987 751 511

PALENCIA
Felipe Prieto, 8. Plaza Bigar Centro
C.P.: 34001
Tel: 979 752 344
Fax: 979 745 159

Saldaña
Huertas, 1 - entreplanta
C.P.: 34100
Tel: 979 890 801

Aguilar de Campoo
Tobalina, 28

C.P.: 34800
Tel: 979 123 913
Cervera de Pisuerga
Matías Barrio y Mier, 5
C.P.: 34840
Tel: 979 870 361

Herrera de Pisuerga
Eusebio Salvador, 38
C.P.: 34406
Tel: 979 130 090

SALAMANCA
Avda. La Salle, 131-135
C.P.: 37008
Tel: 923 190 720
Fax: 923 190 872

Ciudad Rodrigo
Ctra. de Cáceres, 81-1.º (frente a Unidad Veterinaria)
C.P.: 37500
Tel: 923 460 369

Guijuelo
C/ San Juan de Sahagún, s/n (edificio de la Cámara Agraria)
C.P.: 37770
Tel: 615 214939

Peñaranda
C/ Duque de Ahumada, s/n (junto al Cuartel de la Guardia Civil)
Tel: 615 214939

Vitigudino
Santa Ana, 6
C.P.: 37210
Tel: 923 500 057

SEGOVIA
C/ Bomberos, 10
C.P.: 40003
Tel: 921 430 657
921 430 708
Fax: 921 440 410

Aguilafuente
Ctra. de Lastras de Cuéllar
C.P.: 40340
Tel: 921 572 057

Campo de San Pedro
Ctra. Cedillo de la Torre s/n
C.P.: 40551
Tel: 921 556 373

Cuéllar
Pza. Huerta Herrera 8, 1ª A
C.P.: 40200
Tel: 921 141 562

SORIA
C/ J. O s/n (Pol. Ind. Las Casas-Vivero de Empresas)
C.P.: 42005
Tel: 975 228 539
Fax: 975 228 645

Almazán
Camino de Perdices s/n
Tel: 975 310 480

San Esteban de Gormaz
Polígono de la Tapiada (Vivero de Empresas)
CP: 42330
Tel: 975 351098

Berlanga de Duero
Urbano Martínez s/n
C.P.: 42360
Tel: 975 343 584

VALLADOLID
Plaza de Madrid, 4-3ª
C.P.: 47001
Tel: 983 203 371
Fax: 983 391 511

Medina del Campo
C/ Adajuela, 1
C.P.: 47400
Tel: 983 804 815

Peñafiel
Calle del Donante, 1
C.P.: 47300
Tel: 983 881 289

Medina de Rioseco
Soportales del Carbón, 16 (esquina calle Castillo)
C.P.: 47800
Tel: 983 701 091

ZAMORA
Plaza de Alemania, 1, 3ª planta
C.P.: 49014
Tel: 980 532 154
Fax: 980 534 033

Benavente
Avda. El Ferial, 42
C.P.: 49600
Tel: 980 633 158

HUMOR POR JUÁREZ



CARTA DEL PRESIDENTE

Unos por otros, la casa sin barrer

DONACIANO DUJO CAMINERO
PRESIDENTE DE ASAJA CASTILLA Y LEÓN



Solía ser enero mes de heladas y escasas tareas que hacer en el campo, dedicado por las familias de los pueblos a cortar leña y preparar la matanza del cerdo. Digo solía, porque este año las temperaturas han sorprendido por su suavidad y además ha caído más agua que en todo el otoño junto. Con el tiempo del revés, lo que no ha variado es el cambio de ritmo que en este mes predomina en las explotaciones agrícolas (las ganaderas, como siempre, no paran), que nos permite dedicarnos a hacer limpieza y las reparaciones que necesita la maquinaria, para que cuando empiecen las tareas los aperos estén en buen estado.

Entre tornillo y tornillo, echando un rato de charla con los demás agricultores del pueblo en el teleclub o el taller, dos conversaciones nos han tenido ocupados. La primera, el tiempo: las lluvias que han remontado la sequía del otoño, lo adelantado que está el campo, el miedo a si vendrá luego mayo con heladas y arramplará con todo. El segundo tema de las charlas, como no podía ser otra forma, la política. Para nada somos los agricultores y los ganaderos ajenos a la situación de incertidumbre que en materia política vive este país. En esta profesión todos tenemos algo, cuatro tierras que heredamos de nuestros padres y otro par de ellas que hemos comprado. Cuando pedimos nos vemos pobres, pero cuando creemos que nos pueden quitar algo... entonces tememos perder lo que tenemos. Lo cierto es que en esta situación, la gente del



campo, y sobre toda la de mayor edad, tiene cierto miedo a que “esos nuevos”, como comentan, les quiten las propiedades, les suban los impuestos, y hasta les falten las pensiones. Si hablamos con los agricultores más jóvenes, más que a hecatombes hay temor a cómo pueda desarrollarse la negociación de la próxima reforma de la PAC, y también a que, sin un gobierno vigilante, las grandes compañías aprovechen –

“El campo anda huérfano, sin saber a qué puerta llamar para reclamar”

más aún de lo habitual– para campar a sus anchas, bajando los precios de lo

que les vendemos y subiendo lo que les compramos, los insumos que necesitamos para producir.

Como los ríos en enero, tenemos a los principales partidos de este país haciendo aguas. En el que hasta ahora ha estado en el Gobierno ha robado hasta el gato, y eso le tiene y le debe pasar factura. El otro también tiene lo suyo, y con las disputas de los territorios y un líder joven sin peso ni fuerza, no sabe ni dónde anda. Los dos nuevos partidos con peso, uno moderado y otro extremista, van cada uno por su lado, intentando arrimar el ascua a su sardina. Y si Dios no lo remedia y no hay un entendimiento de esos que nos representan y a los que hemos elegido democráticamente, si no dejan de pensar en sí mismos y en sus partidos antes de pensar en este país, nos veremos avocados a unas nuevas elecciones generales. ¿Y de lo nuestro, qué? Pues lo cierto es que, aunque las transferencias son casi totales a las comunidades autónomas, buena parte de la política agrícola, ganadera, hidráulica y de medio ambiente es coordinada y defendida desde el ministerio. Esta prolongada e inestable situación de interinidad, sumada a una Consejería todavía en periodo de rodaje, hace que en estos momentos el campo se sienta bastante huérfano, sin saber muy bien a qué puerta hay que llamar para que le atiendan. Pasan los meses y, entre unos y otros, la casa sin barrer. Y muchos temas están pendientes, desde la ley de la cadena alimentaria, hasta la gestión de la inminente campaña PAC, a punto de comenzar.

AÑOS ATRÁS

1924

1925

1926

1927

1928

1929

1930

1931

Los abonos de cobertera

“El nitrógeno es en la vida de las plantas lo que la sangre en la de los animales. Cuanto se haga por intensificar la aplicación de los abonos nitrogenados y por abaratar el costo de ellos para su empleo se generalice en nuestro país, será laborar intensamente por el progreso de nuestra agricultura y por el bienestar de la nación. En efecto, tan grande es la influencia que los abonos azoados ejercen en la producción de las tierras, que puede decirse sin hipérbole que el grado de progreso de la agricultura de un país y la potencia

productiva de la misma se miden hoy por la cifra de los abonos nitrogenados que en sus tierras se empleen. España, que consume alrededor de un millón de toneladas de abonos fosfóricos, no es gran consumidora de abonos nitrogenados, de lo que escasamente se emplearán unas 250.000 toneladas, sin embargo de ser los que más decisivamente influyen en el aumento de las cosechas. De esas 250.000 toneladas, cerca de la mitad corresponden a los abonos llamados de cobertera, que son los que se aplican cuando las plantas ya están nacidas, al empezar el periodo más activo de la vegetación. Hasta hace pocos años el único abono de cobertera que se empleaba en nuestro país era

el Nitrato de Chile, que contiene 15-16% de azoe nítrico inmediatamente asimilable por las plantas y cuyos efectos en las tierras han sido tan eficaces, que, gracias este abono se ha logrado que la mayoría de los terrenos de Castilla, muy pobres en su mayor parte y que nitrifican muy mal por ser muy fríos, produzcan cosechas remunerativas.”

Las canciones populares

“He observado estas noches pasadas, en que la multitud ha cantado públicamente, por calles y plazuelas, exteriorizando el júbilo

que sentía, la ausencia absoluta de canciones típicas que en otras regiones constituyen algo racial y característico de su personalidad. En otras épocas, aún no remotas, hubo en Arévalo bellas canciones por el pueblo, palpitaba el alma popular. Todo esto se perdió; hoy no se oyen nada más que gritos confusos e inarmónicos, más propios de irracionales que de personas. Las causas pudieran ser: el alcoholismo y la influencia sobre nuestra juventud e elementos de otras regiones, que les imponen sus costumbres”.

ARTÍCULOS PUBLICADOS EN ENERO
DE 1927 EN LA LLANURA, SEMANARIO
INDEPENDIENTE DE ARÉVALO

OPINIÓN**LA CRIBA**

Los precios del mercado mundial de alimentos caen un 20%

CELEDONIO SANZ GIL

PERIODISTA ESPECIALISTA EN TEMAS AGROGANADEROS



Hoy, con las tierras de labor empapadas por la lluvia, la nieve asentando su blanco manto en las laderas de la sierra azul que se ve al fondo y el hielo cercando los charcos en las caceras de los caminos, parece que el invierno sigue su curso y que será posible sacar adelante una nueva cosecha en buenas condiciones. Con ello, se alejan, aunque solo sea por un momento, los tremendos temores de esos meses de otoño tan secos y de las temperaturas tan altas de noviembre y diciembre, que hacían peligrar los cultivos incluso antes de nacer. Porque está claro que las amenazas para los cultivos siempre están presentes y solo se van sucediendo unas a otras.

Ahora, cuando parece que decrecen las amenazas interiores, no llegan buenas noticias de los mercados exteriores y en estos momentos, con las economías internacionales tan interrelacionadas, tan dependientes, es fundamental estar al tanto de su evolución para predecir el futuro de los precios de los productos agrarios en cualquier pueblo del más recóndito rincón de nuestra geografía.

La economía mundial está luchando contra una nueva recesión por la crisis que atraviesan las denominadas economías emergentes. La ralentización del crecimiento en China y la recesión en Brasil son hechos contrastados que han causado una importante debacle en las bolsas y los mercados financieros desde el inicio de este año. Junto a ello, las cotizaciones en los mercados internacionales de las materias primas siguen una grave espiral bajista, provocada por un descenso en la demanda mundial por la nueva ralentización del crecimiento económico, que en el pasado año nadie pudo parar y amenaza con seguir ahondando su depresión en 2016.

El principal reflejo es la cotización del barril de petróleo, que ha quedado por debajo de los treinta dólares en algunas semanas de enero. Los expertos auguran un exceso de oferta y un retroceso de las necesidades en los países consumidores.

Esta situación se puede trasladar al comercio mundial de productos alimentarios. En el año 2015 se produjo un retroceso en los precios cercano al veinte por ciento. Con caídas que van desde el 14 al 19 por ciento en los tres grupos principales de productos: Oleaginosas, Cereales y Carnes.

Los almacenes están llenos

Los mercados siguen en una espiral depresiva porque en estos momentos los niveles de almacenamiento son los más altos de la historia. Las industrias transformadoras han llenado sus silos hasta



“La economía mundial está luchando contra una nueva recesión por la crisis que atraviesan las denominadas economías emergentes”

niveles cercanos al 60 por ciento, debido a las buenas ofertas de los operadores. En los puertos los almacenes están repletos. Hay una actividad frenética en el comercio mundial porque la caída en los precios del petróleo ha propiciado un descenso en los costes de los fletes nunca visto; prácticamente se han reducido a la mitad respecto a los de hace solo un par de años, y eso hace posible que lleguen a los mercados europeos y occidentales ofertas de grano y carne de cualquier país del mundo a precios muy competitivos.

Los operadores de materias primas (lo que denominan commodities) intentan buscar cualquier resquicio para propiciar un cambio en la tendencia y aumentar una subida de los precios. Así, insisten en que la cosecha de cereales en Estados Unidos y Canadá bajará cerca del 2 por ciento, según las últimas estimaciones oficiales, y que las inundaciones de este otoño pasado en Gran Bretaña y algunos países del Este de Europa pueden afectar a los cultivos. No obstante, aún es muy pronto para realizar estimaciones certeras de cosecha en la Unión Europa y en el mercado mundial a corto plazo se prevé un aumento de la oferta de grano ya que el nuevo Gobierno de Argentina ha bajado los gravámenes a la exportación.

Así que, salvo que medie alguna catástrofe natural o humana, los precios de los productos agrarios en la próxima campaña volverán a bajar, o, en el mejor de los casos, se mantendrán estables, tanto en España como en la UE.

Productores más eficientes

Esta situación está propiciada en buena parte por la propia eficiencia de los agricultores y ganaderos comunitarios. En el campo cada vez hay menos explotaciones, menos profesionales, pero los índices de productividad siguen aumentando. El empleo intensivo de maquinaria más eficaz en el manejo y la implantación de las nuevas tecnologías, sobre todo en el campo de la genética, han hecho que los rendimientos sigan creciendo y que la UE pueda aumentar sus exportaciones de productos alimentarios.

En un mercado cada vez más libre, con menos trabas a pesar de todo, los profesionales del campo ponen de manifiesto su eficiencia y vuelven a elevar los niveles de producción, a pesar de los bajos precios, a pesar de la menor demanda, porque es la única salida que tienen para mantener la rentabilidad de sus explotaciones: vender más aunque sea más barato.

En cualquier caso, es posible que este año empiecen a bajar los niveles de producción en sectores como la carne de porcino, que lleva ya más de un lustro con precios en descenso, en algunos de los principales países productores, como Alemania. Aunque está claro que estos sectores están muy tecnificados y pueden volver a aprovechar su capacidad productiva al máximo con gran celeridad.

La otra posibilidad que se debería manejar para mejorar la rentabilidad del campo sería un descenso en los costes de producción agraria. Algo lógico porque la enorme caída de los precios del petróleo debería arrastrar a la baja los precios de la energía y, sobre todo, de los piensos compuestos, de los fertilizantes y los fitosanitarios.

Sin embargo, está es una batalla perdida. Las empresas están aprovechando la situación para mejorar sus ganancias y no repercuten la caída en sus costes a las compras de los agricultores y ganaderos. Así, los precios que se ofertan para la nueva campaña de abonado que está a punto de comenzar son incomprensibles, no encajan con la situación del mercado mundial de materias primas que hemos descrito.

Por lo tanto, no cabe otra que atarse los machos y seguir adelante. En el mundo cada vez hay más productos agrarios, de mejor calidad y a precios más bajos, aunque una buena parte de la población siga sin poder pagarlos y pasando hambre.

ENERO/FEBRERO**Cabañuelas****Segunda quincena de enero**

Tiempo variable, húmedo, anubarrado, con vientos desapacibles y cambiantes en su dirección. Algunos días lluviosos, de temple desigual, con alguna jornada clara, pero en general tendiendo a la niebla y al nublado. El mes concluirá con borrascas.

Primera quincena de febrero

Comenzará febrero con la misma tónica de nubes, humedad y chubascos abundantes, aunque a ratos más templados y de vientos suaves. A medida que avance la quincena las escarchas mañaneras dejarán paso a jornadas frescas pero en general tranquilas, con algunas lluvias que serán de nieve en algunas áreas más altas.

Ferias y fiestas

A medida que avanza el año se va recuperando el ritmo de convocatorias y actividades. Destacar, aun siendo fuera de nuestra comunidad, la Feria Internacional de Maquinaria Agrícola de Zaragoza, que este año se celebra del 16 al 20 de febrero, y que concita el interés de profesionales del sector de todo el país.

En cuanto ferias de muestras, destacar la Feria de Febrero, del 18 al 20 en Valencia de Don Juan (León); ya en marzo, la Feria de “El Ángel”, del 4 al 6 de marzo en Fuentepelayo.

Citas agroalimentarias, destacar la Feria Villa de Bembibre, del 29 al 31 de enero, en Bembibre (León); la Feria Comarcal de la Matanza del valle de Mena, 30 y 31 de enero, en Villasana de Mena (Burgos); 20 y 21 de febrero, Feria de la Trufa, en Abejar (Soria), y 27 de febrero, Feria de Botijeros, en ciudad Rodrigo (Salamanca).

En cuanto a maquinaria agrícola, subrayar la celebración, el 2 de febrero, de la Feria de las Candelas, en Saldaña (Palencia), en la que participa ASAJA-Palencia con un stand.

Otras citas curiosas de este periodo son la Exposición Internacional Canina Fimascota, los días 27 y 28 de febrero, en Valladolid, y el Campeonato Villa Alba de Tormes de Avicultura, Colmbicultura, del 29 al 31 de enero en Alba de Tormes (Salamanca).

Destacar, al primeros de febrero, la fiesta de Las Candelas, muy arraigada en nuestra tierra. En torno al primer domingo del mes de febrero las mujeres se reúnen por las Águedas. Y los Carnavales: empiezan el 4 de febrero, el Jueves Lardero, y termina el 10, miércoles de Ceniza.

Y el refrán

“Si enero con diciembre pasan sin frío, cuando viene febrero se hiela el río”.

* Con la colaboración Mariano Bustillo y José Luis Burgos.

MES A MES

Seguimiento del acuerdo lácteo

A finales de enero se reunió el comité de seguimiento del acuerdo para la estabilidad y sostenibilidad del sector lácteo, en la sede del Ministerio. En relación con el precio de la leche percibido por el ganadero, el secretario general del Magrama, Carlos Cabanas, señaló que las previsiones para el mes de diciembre indican que va a tener un incremento pequeño (en torno a una milésima). No obstante, precisó que se ha producido un importante crecimiento de la producción (+6,6% frente al mes de diciembre del año pasado), lo cual diluye la posible subida de precio que se pudiera producir. Además, la situación europea y mundial de crecimiento de la producción, complica más las cosas. En la reunión se habló de la necesidad de avanzar en las modalidades de compra a más largo plazo, por parte de la distribución, para que la industria pueda repercutir los beneficios que se obtengan en los ganaderos. También se expuso la necesidad de que, tanto las cooperativas como las asociaciones de productores, vayan avanzando en el establecimiento de organizaciones que permitan una mayor capacidad de negociación. Por otra parte, el secretario general anunció que, a primeros del próximo mes de febrero, el Ministerio va a mantener una reunión con las organizaciones de productores y las cooperativas para presentar un primer texto de norma que regulará la actividad de los primeros compradores de la leche cruda producida en las explotaciones. En el encuentro se firmó la Orden Ministerial que homologa el contrato de compraventa de leche cruda al ganadero, que fue negociado en el seno



Última reunión del comité de seguimiento del acuerdo lácteo.

FOTO: C.R.

de la Interprofesional láctea INLAC, documento que estos días se publicará por el trámite de urgencia en el Boletín Oficial del Estado, para su aplicación generalizada por el sector.

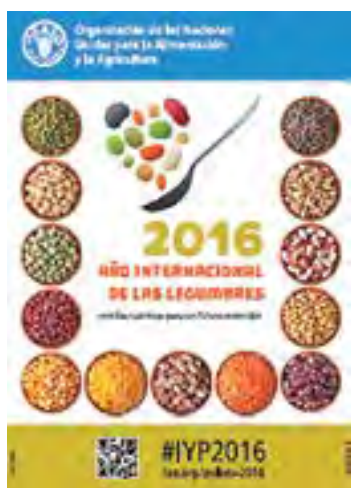

2016, Año de las legumbres

La FAO, organismo de Naciones Unidas dedicado a la alimentación en el mundo, proclamó el año 2016 Año Internacional de las Legumbres. Con esto se pretende sensibilizar a la opinión pública sobre las ventajas nutricionales de las legumbres como parte de una producción de alimentos sostenible

encaminada a lograr la seguridad alimentaria y la nutrición. A lo largo de todo el año se fomentarán conexiones entre los distintos operadores de la cadena alimentaria para aprovechar mejor las proteínas derivadas de legumbres, incrementar la producción mundial de legumbres, utilizar de manera apropiada la rotación de cultivos y hacer frente a los retos que existen en el comercio de legumbres.

Balance del anterior PDR

Tal como se ha conocido estos días, Castilla y León es una de las comunidades autónomas de España que ha logrado justificar la práctica totalidad de los fondos del Programa de Desarrollo Rural del periodo 2007 a 2013, lo que ha hecho que no se pierdan importes inicialmente destinados al medio rural en esta autonomía. Pero siendo esto cierto, y motivo de satisfacción, también es cierto que se ha producido un retraso en los pagos debido al recorte de fondos tanto de la Junta de Castilla y León como del ministerio de Agricultura, y que se han perdido dos años entre el cierre de un Programa, y el inicio del otro.

Cita en Zaragoza

Del 16 al 20 de febrero se celebra en Zaragoza FIMA 2016, uno de los certámenes de maquinaria agrícola más importantes de Europa que se celebra en la capital Aragonesa cada segundo año. En el certamen exponen las principales firmas de tractores y maquinaria agrícola, se presentan las principales novedades técnicas, se dan a conocer empresas que prestan servicios al campo o proporcionan insumos, y se celebran importantes jornadas técnicas sobre agricultura y ganadería.

Una App sobre la PAC

Ya puede descargarse en el móvil InfoPAC, servicio digital informativo para dispositivos móviles sobre la Política Agraria Común impulsado por el Fondo Español de Garantía Agraria (FEGA) y el Ministerio de Agricultura de España (MAGRAMA). La aplicación oficial de asesoramiento de la PAC está dirigida a agricultores y técnicos que pueden acceder a las últimas noticias sobre la PAC en España, un catálogo de documentos prácticos de referencia para descargar, un consultorio abierto online donde preguntar a los expertos las dudas de interpretación que se produzcan y finalmente consultar instantáneamente los derechos PAC reconocidos.



NUESTRA GENTE

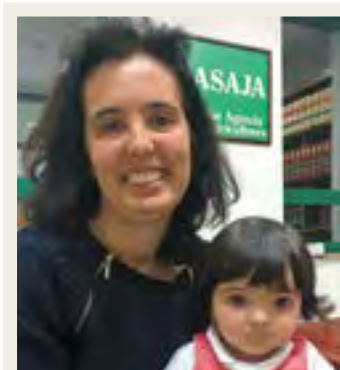

Rosario García

GANADERA

C.R. / J.M. Blanco

Rosario García Sánchez se convirtió en ganadera de repente. En el año 2002, la muerte de su padre le hizo replantearse la vida. Abandonó su trabajo en Madrid y se hizo ganadera. “Decidí dar el paso, tirar para adelante porque era hija única y era más fácil quedarme con la finca que venderla”, indica.

El cambio fue radical. Pasó de Madrid a Grandes, un agregado de Ciperez donde viven ocho personas. Allí atiende cada día a sus 68 vacas moruchas y F1 con charolés. Los principios no fueron fáciles. “La mayoría de la gente empieza con su padre al lado, y reciben alguna indicación. En mi caso me encontré de pronto con el marrón de las vacas y de los cerdos que tenía mi padre”, dice. De hecho, eliminó los cerdos casi de inmediato porque no se veía preparada para ellos.

Trece años después, Rosario esboza una amplia sonrisa hablando de sus vacas. “Me gusta lo que hago, me marco mis horarios, y tengo una libertad que no tienen muchas personas”. Recuerda anécdotas del principio, sobre todo una que tenía que ver con su condición de mujer. “Cuando venían los trantes a comprarme los terneros, la conversación siempre tenía que pasar por el cuándo te casas, qué novio tienes... Ahora ya, de vez en cuando algún camionero que viene a traer paja pregunta si esperamos a mi marido para descargarla y se queda un poco alucinado cuando le digo que estoy yo sola”.

Rosario tiene palabras de agradecimiento para los técnicos de ASAJA-Salamanca. “Conocí a Jaime, y me ayudó muchísimo con la incorporación, con las ayudas... la última reforma coincidió con el nacimiento de Blanca y estaba súper perdida, y se han encargado de todo. Estoy encantada con ASAJA”, indica.

PLAZOS

Como cada mes, recuerda que en próximas fechas concluyen los plazos de presentación de documentación para los siguientes temas:

Hasta el 15 de febrero

- Suscripción del seguro principal, los módulos 1 y 2, del seguro de explotaciones de cereza.

Hasta el 28 de febrero

- Suscripción de la tarifa general ganadera.
- Suscripción de los módulos 1 y 2 del seguro con cobertu-

ras crecientes para cultivos agroenergéticos, excepto para los cultivos de maíz y de sorgo, y la paja de maíz, sorgo y arroz.

Hasta el 5 de marzo

- Solicitud de una carencia especial de un año de duración para los titulares de explotaciones de vacuno de leche que tengan préstamos concedidos al

amparo del Real Decreto 613/2001 y del Real Decreto 204/1996.

Hasta el 15 de marzo

- Suscripción del módulo P con cobertura de riesgo de helada del seguro de explotaciones de cereza.

Hasta el 25 de marzo

- Suscripción del seguro de

primavera con riesgos de helada y marchitez del seguro base con garantías adicionales para uva de vinificación.

- Suscripción del seguro complementario del seguro base con garantías adicionales para uva de vinificación, para el resto de productos contratables que no sean el seguro base y la garantía adicional 1.

FEBRERO

L	M	X	J	V	S	D
1	2	3	4	5	6	7
8	9	10	11	12	13	14
15	16	17	18	19	20	21
22	23	24	25	26	27	28
29						

MARZO

L	M	X	J	V	S	D
	1	2	3	4	5	6
7	8	9	10	11	12	13
14	15	16	17	18	19	20
21	22	23	24	25	26	27
28	29	30	31			

INFORMACIONES

ASAJA pide que no paguen “justos por pecadores” por los controles de la PAC

Phil Hogan admite que agricultores y ganaderos viven “en un clima de miedo” por el temor a que errores no intencionados paralicen su solicitud

C.R. / Redacción

ASAJA valora positivamente el conjunto de medidas anunciadas por el comisario europeo de Agricultura y Desarrollo Rural, Phil Hogan, para poner fin al “clima de miedo” –según las propias palabras del comisario– en el que viven los agricultores desde que tramitan y hasta que es resuelta su solicitud de ayudas de la Política Agraria Común. En la propuesta de simplificación de la PAC defendida por el comisario Hogan se reconoce la indefensión actual de cientos de agricultores y ganaderos de Castilla y León, en cuyas solicitudes hay pequeños errores no intencionados que, hasta ser subsanados, provocan enormes retrasos en el pago de las ayudas y penalizaciones desproporcionadas.

En el paquete de medidas presentado, Hogan propone que los controles preliminares de las solicitudes de ayuda permitan a los agricultores hacer correcciones a sus expedientes durante un periodo de hasta 35 días después de la fecha final de presentación, sin ningún tipo de sanciones. “Algo importante, y que en campañas como la de 2015, donde se apuraron los plazos, no se permitió, con lo que pequeños errores pasaron automáticamente a ser objeto de penalización”, tal como apunta ASAJA. En segundo lugar, el sistema de sanciones administrativas para los pagos directos se simplificaría y reduciría. Con el nuevo sistema, las diferentes categorías serían



El comisario europeo de Agricultura, Phil Hogan.

FOTO: C.R.

reemplazadas por una sanción única, que sería 1,5 veces la superficie que se ha declarado en exceso. Si la solicitud tiene una sobre-declaración pequeña, no habría penalización, entendiéndose como pequeña un máximo de un 3% de la superficie decla-

rada o de 2 ha. Cuando el exceso de declaración fuera inferior a 10% de la superficie solicitada, la sanción se reduciría a la mitad. Además, se crearía un sistema de ‘tarjetas amarillas’ para los que ya han cometido una infracción, casos que quedarían regis-

trados y serían sometidos a un control sobre el terreno al año siguiente. Otro objetivo es reducir el nivel de los controles sobre el terreno para el 2016, basado en una mayor eficiencia de la selección de muestras, que permita limitar el número de beneficiarios a ser objeto de supervisión.

Diferenciar profesionales de ‘cazaprimas’

ASAJA apoya especialmente el esfuerzo del comisario por diferenciar los agricultores y ganaderos que tienen en sus expedientes algún error no intencionado, de los ‘cazaprimas’ que quieren aprovecharse del sistema de ayudas. “Son los agricultores y ganaderos profesionales, los que trabajan en el campo y merecen legítimamente las ayudas, los primeros interesados en que se frene a los defraudadores”, señala ASAJA.

Para la organización agraria, “ese clima de miedo que ha descrito Hogan es real y se percibe todos los días en el sector, porque cualquier pequeño error en las complicadas solicitudes significa paralizar la percepción de unas ayudas muy necesarias para las explotaciones”. Estos casos de errores administrativos son aún más frecuentes en el caso de ganaderías de ovino o vacuno extensivo, frecuentes en Castilla y León, y en áreas poco concentradas y con una propiedad muy atomizada.

Para ASAJA, “la filosofía de Hogan suena bien, y el mayor riesgo sería que el guante que ahora lanza el comisario no sea recogido por las administraciones nacional y autonómica. El siguiente paso es que tanto

HOGAN:

“Estos cambios propuestos deben poner fin al clima de temor para los agricultores; en particular, son una respuesta justa y proporcionada a las preocupaciones de los pequeños agricultores”

“Nuestro interés no es atrapar a los agricultores, ese mensaje tiene que quedar claro. Solo queremos asegurarnos de que el dinero público está bien gastado”

“La simplificación debe hacer la vida de los agricultores más fácil. Además, los controles preventivos, la tarjeta amarilla y el régimen sancionador simplificado deben reducir de forma significativa el número de error y por consiguiente, de sanciones”

el Ministerio como la Consejería de Agricultura acaten esta propuesta de Bruselas y la apliquen aquí, teniendo en cuenta las especificidades de nuestro modelo agroganadero”.



PAC 2016, a partir del 1 de febrero

Tras el retraso excepcional de la campaña pasada, en la que se ponía en marcha la reforma, este año el plazo de presentación de solicitudes de la PAC vuelve a ser el habitual. Entre el 1 de febrero y el 30 de abril, ambos inclusive, los agricultores y ganaderos pueden tramitar en ASAJA, con todas las garantías, sus ayudas.

“AGRICULTOR”

Yesos de Quintanilla

Tratamiento y reparación (504002+262,6)

res en salco y azule, para tratamiento de
suelos salinos y para reparación de
de mala calidad en sus tierras.
Con excelentes resultados.

Ahora también granulado

Informes:

Teléfono: 983 23 26 90

VENDO

gallinaza

Puesta en destino

Se dispone de medios para esparcir

MÁS INFORMACIÓN

646 772 319

AGROHISPANOLUSA

NUESTRO TRABAJO ES HACER CRECER TU CONFIANZA

AGROCASER

Gracias a nuestra experiencia sabemos cómo hacer crecer tu confianza con una línea de seguros que cubren tus necesidades profesionales y personales:

- Agrocaser Hogar
- Agrocaser Salud
- Caza y Pesca
- Tractores y maquinaria agrícola
- Turismo Rural
- Agrocaser Responsabilidad Civil
- Agrocaser Explotaciones Agropecuarias
- Seguros agrarios combinados
- Seguros complementarios

Productos pensados para que la confianza trabaje contigo y no pare de crecer.

Soliciten Asesoramiento y Presupuesto
en su oficina más próxima de Asaja.

Caser
SEGUROS

Seguros de tu confianza

INFORMACIONES

Ley Agraria, formación, ovino, producto ecológico y mujer, los 'deberes' de Herrera para la consejera

El presidente pide a su equipo que no se amodorre y cumpla en seis meses una batería de actuaciones

C.R. / Redacción

En seis meses, en julio, la consejera de Agricultura y Ganadería deberá presentar a su jefe, Juan Vicente Herrera, un listado de objetivos cumplidos, entre los que destaca el desarrollo de la Ley Agraria, la puesta en marcha de una plataforma de competitividad del sector ovino, un impulso en la formación e investigación, y un plan estratégico para la producción ecológica. También se aprobará una directriz para impulsar la escasa presencia de la mujer en el sector agrario y agroalimentario.

Mientras el panorama nacional sigue sin clarificarse, Juan Vicente Herrera ha reunido a su equipo de consejeros y cuadros de dirección para que aprieten el ritmo de trabajo. En este primer semestre, el presidente de la Junta ha marcado una veintena de planes y estrategias, varias de ellas vinculadas con la agricultura y la ganadería y el medio rural. Además, se pondrán en marcha temas transversales, como la reforma del Estatuto de Autonomía y la aprobación, prevista para primavera, de la Ley del Mapa de Unidades Básicas de Ordenación y Servicios Rurales. Y en el mismo enero se ponía en marcha la Lanzadera Financiera de Castilla y León, de cuya previsión total de inversión movilizada (3.600 millones de euros), el 25% corresponderá al sector agroalimentario y forestal.

Entre las actuaciones que se marca la Junta para esta prime-

ra mitad de 2016 para impulsar el sector agrario y agroalimentario destaca el desatasco del desarrollo de la Ley Agraria, con la aprobación de tres decretos, prevista para marzo de 2016. En concreto, incluirá el decreto de participación de los diferentes agentes del sector agrario y agroalimentario, decreto de representatividad de las organizaciones profesionales agrarias y decreto de entidades asociativas prioritarias.

También está previsto este semestre la puesta en marcha de la plataforma de competitividad del sector ovino, con una estructura similar a la ya operativa del vacuno de leche, cuyo seguimiento será realizado por la administración junto a Opas y cooperativas. Paralelamente se pondrán en marcha organizaciones de productores.

Para apoyar un sector que la Consejería considera con potencial de desarrollo en nuestra Comunidad Autónoma se aprobará el plan estratégico de producción ecológica 2015-2020. También se presentarán este semestre los mapas de formación agraria y agroalimentaria y de investigación de la industria agroalimentaria.

Por último, el último punto recogido en el apartado agrario en esta batería presentada por Herrera es la aprobación de una directriz para fomentar la participación de la mujer en el sector agrario y agroalimentario, ya que su presencia sigue siendo muy baja en el sector.



Juan Vicente Herrera reunido a los equipos de las consejerías para marcar los objetivos del semestre.

FOTO: AGENCIA ICAL

Las 10 tareas que ASAJA pone a las administraciones para 2016

►Que se consolide un gobierno sólido que permita defender al sector agroganadero español en los foros internacionales.

►Que la Unión Europea encuentre el camino para defender el modelo europeo de producción de alimentos de calidad en equilibrio con el medio ambiente frente a las presiones de terceros países exportadores.

►Que el sector ganadero de leche de vaca logre su objetivo de vender la leche a un precio justo, por encima de ese umbral mínimo de 34 céntimos de euro litro.

►Que la nueva PAC cumpla sus objetivos de simplificación y de proteger al agricultor y ganadero profesional de los 'cazaprimas'.

►Que las administraciones implicadas, desde Bruselas, pasando por Madrid y por la Comunidad Autónoma, respeten sus compromisos de pagar las ayudas de la PAC en el año natural que se solicitan y las ayudas del PDR como máximo en los seis meses siguientes después de ser certificados los expedientes.

►Que se implante a todos los efectos la Ley de la Cadena Alimentaria y la potestad de la Agencia de Información y Control Alimentarios, fundamental para impedir abusos de la industria y de la distribución.

►Que a través de los Grupos de Acción Local, en el marco del nuevo PDR, se convoquen ayudas para el desarrollo económico en sus áreas de influencia que de verdad lleguen

a los emprendedores del medio rural y generen puestos de trabajo.

►Que por fin las administraciones tomen medidas para evitar el creciente y asfixiante de los daños de la fauna silvestre (el lobo especialmente) sobre el ganado, así como que atajen los problemas sanitarios que provoca.

►Que la próxima campaña agrícola la Junta habilite una vía que permita recuperar las quemadas controladas de rastrojo como alternativa más equilibrada y sensata de atajar la proliferación de plagas y enfermedades.

►Que se avance en la vertebración del sector productor (cooperativas, interprofesionales, etc.) para fortalecer su posición en la cadena alimentaria.

Conecta tu explotación con Internet, visítanos en:

facebook: "jóvenes agricultores-castilla y león" 

www.twitter.com/ASAJACyL 

www.youtube.com/user/ASAJACASTILLAVLEON 

Si quieres información y las quieres ya, entra en la web de tu organización

www.asajacyl.com 



APROVECHA LA OPORTUNIDAD,
MEJORA TU PRODUCCIÓN

DURAMON

ActiBIÓN²⁶₄₆

El Nitrógeno más eficiente

**Te regalamos
este chaleco***



Te esperamos
en nuestro stand en

FIMA
feriazaragoza.es



Pabellón 11, Calle 1K
Stand 21-26

***Por la compra mínima de 25 tn de fertilizante,
enviando la factura a fertinagro@fertinagro.es**

Campaña promocional válida desde el 15 de enero de 2016 hasta fin de existencias.

www.fertinagro.com

FERTINAGRO

INFORMACIONES

ASAJA recibe con resignación un nuevo Plan del Duero que no recoge las demandas del campo

La OPA reclama un rápido desbloqueo de los pozos inferiores a 7.000 metros cúbicos/año

C.R. / Redacción

El pasado 19 de enero aparecía publicado en el Boletín Oficial del Estado el nuevo Plan de la demarcación hidrológica del Duero. ASAJA, que emitió su voto en contra del proyecto cuando éste fue sometido al dictamen del Consejo del Agua, lamenta que en el documento no se hayan recogido la inmensa mayoría de las alegaciones presentadas por el sector agrario y ganadero, “perdiendo así una oportunidad vital de impulsar el regadío en un territorio como el de Castilla y León, con importantes recursos debido a su periferia montañosa, y sin embargo con uno de los menores porcentajes de superficie de regadío de toda España”. Tal como subraya la organización agraria, la agricultura de regadío es la verdaderamente competitiva, la que permite diversificar cultivos, la que genera más riqueza y empleo y la que contribuye al asentamiento de la población rural.

En una primera revisión de las más de 170 páginas del nuevo plan, se confirma la inmovilidad de la postura del organismo de cuenca, que apenas ha modificado su propuesta inicial. Así, se incrementan los caudales ecológicos de ríos y

cauces a costa de los recursos que hasta ahora utilizaban los regantes, y que sufragan económicamente. Consolida el afán recaudatorio de la administración, sin que la Confederación adquiera los necesarios compromisos en materia de mejora y limpieza de los cauces, lo que implica que exista un peligro crónico y real de inundaciones en la cuenca, como se ha visto estos días de enero.

La ejecución del plan, además, quedará lastrada por un insuficiente presupuesto de partida, 1.117 millones de euros, muy inferior al del anterior plan, y alejado de los 1.900 millones que solicitaba ASAJA. Más criticable es para la organización agraria cómo se quieren distribuir las escasas inversiones, ya que en lugar de presentar un plan ambicioso en materia de modernización de regadíos y desarrollar nuevos regadíos comprometidos en planes anteriores; se proyectan embalses en el sistema Órbigo y Carrión, que ASAJA duda que sean necesarios, y en todo caso no son la actuación más urgente.

Pendientes del desbloqueo de pozos

El punto más positivo que puede tener el nuevo plan –si se ejecuta con celeridad aún en la



García Tejerina, en la rueda posterior al Consejo de Ministros en el que se aprobó el Plan Hidrológico.

FOTO: C.R.

compleja situación política actual– es que por fin se permita a varios centenares de explotaciones rurales, buena par-

te ganaderas, desbloquear sus proyectos de pequeños pozos, inferiores a 7.000 metros cúbicos/año. Proyectos que estaban

paralizados injustamente desde hace años sin que la CHD hubiera encontrado una solución transitoria.

¿Qué determina el plan de cuenca?

Los planes de cuenca son el principal instrumento para la gestión del agua. Permiten conocer las necesidades en materia de agua y los recursos disponibles, determinándose en periodos de seis años: el primer ciclo fue el 2009-2015, y el segundo es el actual, 2016-2021. Los capítulos de la normativa abordan de manera sistemática los siguientes aspectos: definición de las masas de agua, crite-

rios de prioridad y compatibilidad de usos, regímenes de caudales ecológicos y otros requerimientos ambientales, asignación y reserva de recursos, zonas protegidas y régimen de protección, objetivos medioambientales y modificación de las masas de agua, medidas de pro-

tección de las masas de agua, programa de medidas y organización y procedimiento para hacer efectiva la participación pública. Todo esto, dentro del marco del acuerdo de asociación de la Directiva Marco del Agua europea, lo que permite acceder a los fondos comunitarios para este periodo.



Críticas de ASAJA por el estado de abandono de los cauces

Las intensas lluvias del mes de enero y los consiguientes desbordamientos e inundaciones de fincas han recrudecido las críticas de ASAJA hacia la Confederación Hidrográfica del Duero por el mal estado de mantenimiento de los cauces naturales. Tanto ríos como arroyos se encuentran llenos de vegetación y hacen de compuerta cuando aumenta el caudal en las temporadas de lluvias. En cuanto se registra una crecida de los ríos se inundan miles de fincas de cultivo ocasionando importantes daños, sobre todo en fincas de cereal de invierno y también en fincas de maíz o remolacha todavía sin cosechar. Además, el agua ha

provocado la rotura de caminos y otras infraestructuras agrarias y ha arrastrado miles de toneladas de tierra fértil.

ASAJA ha pedido en reiteradas ocasiones al organismo de cuenca que destine más presupuesto a la limpieza de los cauces y que autorice actuaciones de particulares y entidades locales, ya que la norma habitual es poner todo tipo de trabas a quien solicita para limpiar un reguero.

Por desgracia, en el nuevo Plan Hidrológico de la Cuenca del Duero, tal como ya denunció en su día ASAJA, no se contemplan los daños de esas riadas como daños patrimoniales y no se otorga mayor importancia a la limpieza de cauces.



Inundaciones de este mes de enero en la provincia de Zamora.

FOTO: C.R.

SS.TT. Sectorial Remolachera ASAJA

La campaña remolachera se ha desarrollado muy satisfactoriamente en la azucarera de ACOR en Olmedo, y las de Azucarera en Toro y Miranda, mientras que está siendo un calvario en La Bañeza, que se ha quedado como 'furgón de cola'. Una disparidad que obedece a los caprichos del tiempo.

El cultivo se desarrolló con normalidad desde las siembras y las expectativas eran más optimistas de lo que posteriormente se ha confirmado como una buena campaña, pero no de récord. Se esperaban producciones similares al año pasado, y además la remolacha estaba sana y el clima del otoño acompañó, pero finalmente han sido inferiores. La riqueza por su parte, que se preveía ligeramente superior, ha constatado una significativa variación al alza, recuperándose más calidad en aquellas zonas en las que el año pasado hubo una caída más pronunciada sobre los valores habituales. Quizá las excesivas temperaturas del verano, además de ocasionar un incremento del gasto por el aumento de los riegos, hayan tenido más

Las lluvias retrasan y complican el remate de la campaña remolachera

ASAJA pide que no se perjudique a las entregas pendientes

influencia en el desarrollo del cultivo de lo que se esperaba.

La primera en abrir sus puertas fue la fábrica de Toro el 30 de septiembre; luego la de ACOR en Olmedo el 6 de octubre, y el

14 de octubre la de Miranda. En el caso de La Bañeza, aun estando previsto abrir a finales de noviembre, hubo que retrasarlo casi un mes. Las copiosas lluvias caídas en octubre en la

zona de suministro de la fábrica bañezana, básicamente León, impidieron abrir antes y hubo que posponerlo hasta la insólita fecha del 22 de diciembre.

Mientras, en el resto de la comunidad, el tiempo seco del otoño permitió desarrollar una excelente campaña de recogida de remolacha, que hizo posible finalizar Olmedo el día 19 de diciembre, habiendo recibido 773.708 toneladas de remolacha líquida, Miranda el 7 de enero con 450.552 toneladas, y Toro el 20 de enero, con 870.863 toneladas.

Plan alternativo

Pero las intensas lluvias de inicio de año volvieron a afectar negativamente a la molturadora leonesa, obligando a la empresa a diseñar un plan alternativo al cierre temporal que se preveía inminente. Azucarera anunció el fin de la recepción de

Toro, de forma un tanto abrupta, una semana antes de lo previsto, para trasvasar las 80.000 toneladas pendientes a La Bañeza y con las 50.000 arrancadas allí, paliar la falta de suministro mientras la climatología permitía reiniciar las tareas de arranque. La empresa se beneficiaba así de poder evitar un parón temporal, mientras garantizaba al remolachero de Toro la recogida en iguales condiciones y precio, y sin ningún sobrecoste, para toda la remolacha de Toro, incluso la aún pendiente de arrancar. Además, para incentivar el reinicio de los arranques Azucarera anunció que asumiría íntegramente el coste del transporte, tierras incluidas, de toda la remolacha arrancada del 18 de enero al 1 de febrero.

Desde ASAJA hemos solicitado a la empresa que esta medida se extienda a la remolacha que estaba en montones desde hacía más de 15 días, compensando así la indemnización que contempla el AMI por posibles daños en estas remolachas amontonadas, y porque además contribuye igualmente a salvar el cierre temporal de La Bañeza.

Recepciones a 24 de enero de 2016

AZUCARERA	REMOLACHA RECIBIDA	DESCUENTO MEDIO	RIQUEZA MEDIA	AFORO / CONTRATO	FECHA	
	Tm Líquidas	(%)	(º P)	Tm Líquidas	INICIO	CIERRE
OLMEDO	773.7081	9,30	17,76	810.000	06/10/15	19/12/15
ACOR	773.708	9,30	17,76	810.000		
LA BAÑEZA	251.314	14,21	16,83	605.000	22/12/15	
TORO	870.863	10,69	17,70	930.000	01/09/15	20/01/16
MIRANDA	450.552	11,56	17,49	460.000	14/10/15	07/01/16
AZUCARERA	1.572.729	11,52	17,50	1.995.000		
TOTAL	2.346.437	10,79	17,59	2.805.000		

IMPORTANCIA DEL RIEGO DE NASCENCIA Y DE LA SIEMBRA TEMPRANA



SIEMBRA TEMPRANA

LA FECHA DE SIEMBRA ES EL FACTOR MÁS INFLUYENTE EN EL RENDIMIENTO FINAL DEL CULTIVO

El período de siembra recomendado va del 15 de Febrero al 15 de Marzo, y dentro de este intervalo se debe sembrar lo antes posible.

Mediante diversos estudios se ha demostrado que cada día de adelanto de la siembra supone un aumento del 0,5% del rendimiento final del cultivo. Una semana supondría un 4% y 15 días un 8%.

La siembra temprana, con sus ventajas no debe estar condicionada por el temor de posibles heladas. Los eventuales daños ocasionados por éstas son inferiores salvo casos extremos a los beneficios de aquella.

RIEGO DE NASCENCIA

EL RIEGO DE NASCENCIA ES EL RIEGO MÁS RENTABLE DE TODO EL CULTIVO

Los riegos de nascencia aseguran un nacimiento "uniforme y rápido" del cultivo, especialmente importante en las siembras más tempranas.

Dada la alta inversión que el cultivo precisa en semillas, insecticidas y herbicidas no se puede sembrar si no se asegura el riego de nascencia.

Sin embargo no todos los agricultores pueden elegir libremente cuando comenzar a dar los riegos de nascencia.

Solicitamos a los organismos competentes:

- Poder iniciar los riegos de nascencia de la remolacha a más tardar el 10 de Marzo.
- Conocer con seguridad desde mediados de Febrero la fecha en la que se dispondrá de agua en los canales.

No se necesita más agua sino más pronto. Las cantidades de agua que la planta necesita para los riegos de nascencia son mínimas, entre 30 y 50 mm en todo el período de nascencia y para unas 15.000 ha de remolacha.

Otras ventajas del riego de nascencia:

- El riego de nascencia asegura la rapidez y uniformidad en el nacimiento de la remolacha.
- El riego de nascencia asegura también la "uniformidad en el nacimiento de las malas hierbas", de lo contrario resulta difícil un buen control. El riego mejora la eficacia de los herbicidas de postemergencia, pues facilita su incorporación y acción radicular, esto se consigue regando a continuación de las aplicaciones.

En el momento de sembrar la remolacha es probable que dispongamos de un suelo en condiciones óptimas de humedad para la germinación de las semillas y alcanzar la emergencia, pero no es lo habitual. Son mas frecuentes las condiciones de escasez de lluvias, que nos obligan a realizar riegos de nascencia para poder conseguir la implantación del cultivo y una óptima densidad de plantas.



Ctra. Villabañez, Nº 201. 47012 Valladolid.
Apartado de Correos 855. 47060 Valladolid.
Tel.: 983 20 47 77 - 983 20 47 88. Fax: 983 20 46 22.
www.aimcra.es | e-mail: aimcra@aimcra.com

EVOLUCIÓN DEL RENDIMIENTO DE LA REMOLACHA EN FUNCIÓN DE LA FECHA DE SIEMBRA

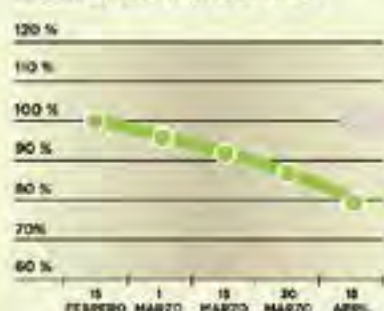

VARIACIÓN DE LA RENTABILIDAD POR HECTÁREA EN FUNCIÓN DE LA FECHA DE SIEMBRA

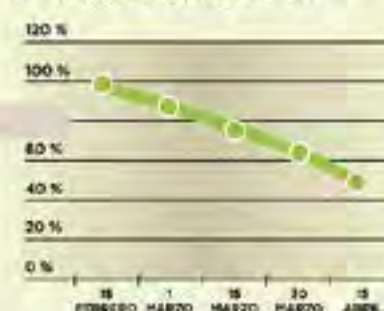

INFORMACIONES

Actualización del censo de la explotación en el REGA, hasta el 1 de marzo

C.R. / Redacción

Desde ASAJA recordamos que todos los titulares de explotaciones ganaderas (salvo bovino o equino microchipado), incluidos los corrales domésticos, han de comunicar obligatoriamente el censo de animales de la explotación en el Registro de Explotaciones Ganaderas (REGA) en la Unidad Veterinaria, antes del 1 de marzo.

Hay que tener en cuenta que el no hacerlo conllevaría retrasos y/o penalizaciones en las ayudas de la PAC. Las ayudas asociadas que se perciben dependen de este censo.

Actualización censal según normativa sectorial

ESPECIES/S	EL CENSO QUE TIENE QUE DECLARAR SERÁ EL PRESENTE EN LA EXPLOTACIÓN A
PEQUEÑOS RUMIANTES (OVINO/CAPRINO)	1 de enero del año en curso
PORCINO EN REGIMEN INTENSIVO Y MIXTO	El censo medio de la explotación en el año anterior
PORCINO EN REGIMEN EXTENSIVO, para las explotaciones con clasificación zootécnica de selección, multiplicación y producción	A 1 de enero, más el número de animales reproductores que entraron en la explotación y menos el número de reproductores que salieron de la explotación, durante el periodo comprendido entre el 1 de enero y el 31 de diciembre, ambos incluidos
PORCINO EN REGIMEN EXTENSIVO, para las explotaciones con clasificación zootécnica de cría de reproductores y cebo	A 1 de enero, más el número de animales reproductores que entraron en la explotación y menos el número de reproductores que salieron de la explotación, durante el periodo comprendido entre el 1 de enero y el 31 de diciembre, ambos incluidos
Équidos (caballos, asnos, mulas y cebras)	Día 31 de diciembre del año anterior
Aves de corral, para explotaciones para consumo familiar	El censo medio de la explotación en el año anterior.
Aves de corral, explotaciones productoras de huevos para consumo	El censo medio de la explotación en el año anterior.
Aves de corral, explotaciones productoras de carne o caza, y clasificadas como granjas de selección o multiplicación	El número total de animales que han salido de la explotación con destino a otras explotaciones o a sacrificio durante el periodo comprendido entre el día 1 de enero al 31 de diciembre del año anterior a la declaración. Además, deberá declarar el número de manadas en que se dividió dicho número total.
Aves de corral, huevos fecundados de aves de corral en granjas clasificadas como incubadoras	El número total de salidas de aves, nacidas de huevos fecundados incubados, durante el periodo comprendido entre el día 1 de enero al 31 de diciembre del año anterior a la declaración.
Otras aves de corral no incluidas en los anteriores apartados	El censo medio de la explotación en el año anterior
Conejos	El censo medio de la explotación en el año anterior
Apicultura	Será el número de colmenas presente en cada uno de los asentamientos de la explotación el día 31 de diciembre del año anterior.
Acuicultura	Censo medio de la explotación en el año anterior para cada una de las siguientes categorías:
Otras especies ganaderas	Censo medio de la explotación en el año anterior

Coincidiendo con el día de San Antón, ASAJA subraya la importancia económica y social del sector ganadero

Representa el 50 por ciento de la PFA y merece un mayor apoyo de las administraciones

C.R. / Redacción

Como cada año por estas fechas, y con motivo de la celebración el pasado domingo 17 de enero de la festividad de San Antón, santo protector de los animales y patrono de los ganaderos, la organización agraria ASAJA subrayó las necesidades y carencias específicas que soportan estos profesionales y pedir a las administraciones un mayor compromiso con un sector que, representando el cincuenta por ciento de la Producción Final Agraria (PFA) regional, pasa muchas veces a un segundo plano.

El recién concluido 2015 se ha caracterizado por cotizaciones desiguales pero en general bajistas de los productos ganaderos, sobre todo de los sectores cuantitativamente más importantes, como son leche de vaca (con una crisis de

precios aún no resuelta, porque se está pagando por debajo de la marca de rentabilidad, 34 céntimos litro) y ovino de carne. También llevan meses difíciles las explotaciones de conejos y de porcino. Las perspectivas de mercado siguen siendo muy complicadas, dado que en buena parte depende del marco internacional y de las exportaciones, y al veto ruso, que se está prolongando más de lo esperado, se ha sumado el freno de otro de los principales países importadores de carne, China. Además, sigue pendiente el futuro acuerdo de Tratado de Libre Comercio entre EE.UU. y la UE, con repercusiones en muchos subsectores ganaderos.

Al margen de la situación internacional, donde sí hay un trabajo fundamental que ha de resolver la administración nacional, con el apoyo de la autonómica, es la implantación a



Explotación de ovino de la provincia de Soria.

FOTO: N. PRIETO

todos los efectos de la Ley de la Cadena Alimentaria y en el fortalecimiento de la Agencia de Información y Control Alimentarios, “que pueden hacer mucho tanto para identificar con claridad nuestro producto como para evitar situaciones de abuso por parte de industria y distribución”, señala ASAJA.

También pone el sector ganadero tareas que competen directamente a la Junta de

Castilla y León, como son las medidas de control que eviten los permanentes daños causados por la fauna sobre el ganado (en especial el lobo), así como la gestión de las campañas de saneamiento, cuyos efectos, a veces desproporcionados, son uno de los principales temores de los profesionales del sector.

ASAJA recuerda que la ganadería en Castilla y León es la que tira del consumo de

la mayoría de los productos agrarios, en particular cereales y forrajes; sustenta una pujante industria agroalimentaria; genera empleo asalariado como ningún otro, y además ocupa el territorio incluso en las zonas más marginales y deprimidas, “algo que en una comunidad autónoma con graves problemas de despoblación debería estar mucho más valorado de lo que por desgracia está”.

El nuevo sistema de autorización de plantaciones de viñedos ordenará y limitará la producción

En marcha desde el pasado 1 de enero, estará en vigor hasta diciembre de 2030

A partir del 1 de enero, el régimen de derechos de plantación existente hasta ahora pasa a ser un sistema de autorizaciones de plantación, que limita la producción y garantiza un crecimiento ordenado de la superficie de viñedo en España. La administración limitará la superficie para plantar en las diferentes denominaciones, y todo el proceso estará sometido a autorizaciones previas.

Servicios Técnicos ASAJA Castilla y León

Desde el 1 de enero de 2016 ha entrado en vigor el nuevo sistema de autorizaciones de plantaciones de viñedo, que tiene vigencia hasta el 31 de diciembre de 2030, en virtud del cual las plantaciones de uva de vinificación podrán ser plantadas o replantadas únicamente si se concede una autorización conforme a unas condiciones. Esta normativa está regulada por el Reglamento (UE) nº 1308/2013, que se traspuso a la normativa nacional por el Real Decreto 740/2015, estando pendiente de publicarse la normativa de Castilla y León.

Para poder obtener una autorización para plantar viñedo este nuevo régimen establece tres vías: nuevas plantaciones, replantaciones y conversión de derechos de plantación. Estas autorizaciones no serán transferibles, con algunas excepciones (herencias, fusiones y escisiones).

lidez máxima de 3 años desde el momento de su concesión y, en cualquier caso, el periodo de validez no podrá superar el 31 de diciembre de 2030.

Las plantaciones de viñedo realizadas con una autorización de nueva plantación no se pueden acoger a las ayudas a los planes de reestructuración y reconversión de viñedos.

Replantaciones

Tras el arranque de un viñedo a partir del 1 de enero de 2016 se podrá obtener una autorización de replantación. No se concederá ninguna autorización por arranque de plantaciones no autorizadas.

Se podrán restringir las replantaciones de viñedo si la superficie a replantar puede optar para la producción de vinos con una Denominación de Origen Protegida o Indicación Geográfica Protegida, donde se ha apli-

cado una limitación de concesión a las nuevas plantaciones.

Tendrán una validez máxima de 3 años desde el momento de su concesión y, en cualquier caso, el periodo de validez no podrá superar el 31 de diciembre de 2030.

Conversiones de derechos

Los derechos de plantación concedidos antes del 31 de diciembre de 2015 podrán ser convertidos en autorizaciones a partir del 1 de enero de 2016.

Las autorizaciones concedidas por conversión de derechos de plantación tendrán el mismo periodo de validez que el derecho de plantación de procedencia. El periodo de vigencia no podrá ser superior al 31 de diciembre de 2023. Estas autorizaciones deberán ser utilizadas por el mismo titular al que se le concedieron en su propia explotación.



Más presupuesto para ayudas a planes de reestructuración

Por otra parte, en Castilla y León estamos pendientes que en los próximos días se publique la convocatoria de ayudas a los planes de reestructuración y reconversión de viñedos en nuestra región para la campaña vitícola 2015/2016, que este año tiene un incremento sustancial en el presupuesto destinado a estas ayudas, ascendiendo a 3.500.000 euros, frente a los 2.250.000 euros de la última convocatoria. Aquellos interesados en esta línea de ayudas pueden informarse en las oficinas de ASAJA, donde serán asesorados por técnicos especializados.

Nuevas plantaciones

Antes del 1 de febrero de cada año, el Ministerio fijará la superficie que se podrá conceder para autorizaciones para nuevas plantaciones. Esta superficie deberá ser superior al 0% y como máximo del 1% de la superficie nacional plantada de viñedo a 31 de julio del año anterior.

Se podrá limitar, pero no prohibir, la superficie disponible para autorizaciones en la zona geográfica delimitada de una denominación de origen protegida o indicación geográfica protegida específica.

La propuesta del Ministerio, pendiente de publicarse, fija en el 0,6% el porcentaje a nivel nacional de la superficie plantada de viñedo a 31 de julio de 2015 que se podrá conceder para autorizaciones para nuevas plantaciones en 2016, lo que equivale a 5.752 has. En Castilla y León, el Consejo Regulador de la Denominación de Origen Protegida "Ribera del Duero" ha recomendado limitar en el año 2016 la superficie disponible para autorizaciones de nueva plantación en su zona geográfica a 314 hectáreas. Tendrán una va-



INFORMACIONES

Informe 2016 sobre cotizaciones a la Seguridad Social en el sector agrario por cuenta propia

Para cualquier consulta, acude a la red técnica de ASAJA

C.R. / Redacción

Un año más los Servicios Técnicos de ASAJA de Castilla y León han elaborado un informe sobre los cambios que en 2016 experimenta la cotización a la Seguridad Social en el sector agrario por

cuenta propia. En los cuadros adjuntos se reseñan las condiciones en vigor tanto para el sistema especial de trabajadores por cuenta propia agrarios (SETA) como para el régimen especial de trabajadores por cuenta propia o autónomos (RETA).

Para cualquier duda, los agricultores y ganaderos saben que pueden acudir como siempre a las oficinas de ASAJA en las diferentes capitales y comarcas, donde los técnicos de la organización ofrecen el asesoramiento necesario.

Cotización a la seguridad social en el sector agrario por cuenta propia en 2016

	SISTEMA ESPECIAL DE TRABAJADORES POR CUENTA PROPIA AGRARIOS				RÉGIMEN ESPECIAL DE TRABAJADORES POR CUENTA PROPIA O AUTÓNOMOS			
BASE DE COTIZACIÓN (Euros/mes) ⁽¹⁾		893,10	a	3.642,00		893,10	a	3.642,00
TIPO DE COTIZACIÓN ⁽²⁾	18,75%	167,46	a	882,08	26,50%	236,67	a	965,13
COTIZACIÓN INCAPACIDAD TEMPORAL (IT) (Euros/mes) ⁽³⁾	3,30%	29,47	a	120,19	3,30%	29,47	a	120,19
COTIZACIÓN DE CONTINGENCIAS DE ACCIDENTES DE TRABAJO Y ENFERMEDADES PROFESIONALES ⁽⁴⁾	Variable según base de cotización y actividad económica. ⁽⁵⁾				Variable según base de cotización y actividad económica.			
PROTECCIÓN POR CESE DE ACTIVIDAD ⁽⁶⁾	2,20%	19,65	a	80,12	2,20%	19,65	a	80,12
TOTAL EUROS/MES CON I.T. Y SIN A.T. Y E.P. NI CESE DE ACTIVIDAD		206,75	a	1.042,33		267,04	a	1.088,96
TOTAL EUROS/MES CON I.T., A.T. Y E.P. Y CESE DE ACTIVIDAD		235,33	a	1.158,87		304,55	a	1.241,92

⁽¹⁾ La base de cotización de los trabajadores autónomos que, a 1 de enero de 2016, tuvieran 48 o más años cumplidos, estará comprendida entre las cuantías de 963,30 y 1.964,70 euros mensuales, como norma general. Además, existe diversa casuística por la que un autónomo tendría como límite de cotización 1.964,70 euros (puntos 2 y 3 del apartado cinco del artículo 115 de la ley 48/2015, de Presupuestos Generales del

Estado para el año 2016).

⁽²⁾ El tipo del 18,75% será aplicable cuando el trabajador haya optado por elegir como base de cotización hasta 1.071,60 euros. Si el trabajador hubiera optado por una base de cotización superior a dicha mínima, a la cuantía que exceda de esta última le será de aplicación el tipo de cotización del 26,50%.

⁽³⁾ Esta cuota es menor para

los autónomos acogidos a la protección por contingencias profesionales (2,80%) (25,01 a 101,98 €/mes), ya que se benefician de una reducción del 0,50%.

⁽⁴⁾ El tipo de cotización total para el CNAE 01 (agricultura, ganadería, caza y servicios relacionados con las mismas) es el 2,60% (23,22 a 94,69 €/mes).

⁽⁵⁾ Si los interesados no hubie-

sen optado por la cobertura de la totalidad de las contingencias profesionales, se seguirá abonando, en concepto de cobertura de las contingencias de «invalidez, muerte y supervivencia» una cuota resultante de aplicar a la base de cotización el tipo del 1% (de 8,93 a 36,42 €/mes).

⁽⁶⁾ La protección por cese de actividad es de carácter voluntario.

Los trabajadores que no tengan cubierta la protección dispensada a las contingencias derivadas de accidentes de trabajo y enfermedades profesionales, efectuarán una cotización adicional equivalente al 0,10 por 100 (0,89 a 3,64 €/mes), aplicado sobre la base de cotización elegida, para las prestaciones por riesgo durante el embarazo y la lactancia natural.

Desglose de ejemplos utilizando la base mínima para un agricultor autónomo enclavado en el Sistema Especial de Trabajadores por cuenta propia Agrarios (SETA) y otro agricultor incluido en el Régimen Especial de Trabajadores por cuenta propia o Autónomos (RETA).

	AGRICULTOR (RETA)		AGRICULTOR (SETA)		
	Con i.T., A.T. / E.P. Y cese de actividad	Con i.T., Sin a.T. / E.P. Ni cese de actividad	Con i.T., A.T. / E.P. Y cese de actividad	Con i.T., Sin a.T. / E.P. Ni cese de actividad	Sin i.T., Ni a.T. / E.P. Ni cese de actividad
CONTINGENCIAS COMUNES	236,67	236,67	167,46	167,46	167,46
INCAPACIDAD TEMPORAL (I.T.)	25,01	29,47	25,01	29,47	---
ACCIDENTES DE TRABAJO ENFERMEDAD PROFESIONAL (A.T. / E.P.) (*)	23,22	---	23,22	---	---
CESE DE ACTIVIDAD	19,65	---	19,65	---	---
I.M.S.	---	---	---	8,93	8,93
EMBARAZO Y LACTANCIA	---	0,89	---	0,89	0,89
TOTAL	304,55	267,04	235,33	206,75	177,28

(*) Esta cantidad varía dependiendo del tipo de actividad.

LONJAS

Ajustes en los mercados de la carne

Andrés Villayandre

El precio de la carne de vacuno ha tenido un buen arranque de año, con subidas motivadas por la buena respuesta del consumo interno en fechas navideñas, la escasa oferta de animales que hay en el comienzo de año y por la mejora de los datos de carga de animales vivos para la exportación, fundamentalmente hacia países árabes. No obstante, hay que recordar que la tendencia suele ser similar otros años por estas mismas fechas, consiguiéndose los mejores precios en enero y febrero, para iniciar luego caídas.

En ovino parece que el mercado se estabiliza, después de las bajadas de comienzos de

mes, y repite precios, debido principalmente a que, después de la campaña navideña, no quedan muchas existencias en campo. Por otro lado, se prevé estabilidad, ya que las ventas tanto en el mercado interno como en la exportación hacia Europa están bajo mínimos.

El porcino repite, con algo más de optimismo después de haberse frenado las caídas del último trimestre de 2015, pero con una oferta que sigue elevada. La apertura del almacenamiento privado y las ventas a la exportación están ayudando a que los mataderos sacrifiquen a un ritmo alto, pero la oferta no acaba de disminuir. Los lechones suben precio en un mercado alcista aunque con poca fluidez.

AGRICULTURA (€/100 kg.)

Semana/tendencia	TRIGO				CEBADA				CENTENO			
	1ª	2ª	3ª	T.	1ª	2ª	3ª	T.	1ª	2ª	3ª	T.
Avila	17,3	17,3	17,2	-	17,1	17,1	17	-	16,3	16,3	16,3	=
Burgos	17,3	17,1	17,1	-	17,1	16,8	16,8	-	16,2	16,1	16,1	-
Leon	17,1	17,1	16,9	-	16,8	16,8	16,8	=	15,6	15,6	15,6	=
Palencia	17,3	17,3	17,1	-	17,1	16,9	16,9	=	16,2	16,2	16,1	-
Salamanca	17,9	17,9	17,8	-	18,7	17,8	17,7	-	16,5	16,5	16,5	=
Segovia	17,3	17,3	17,1	-	17,1	17,1	16,9	-	16,2	16,2	16	-
Soria	17,6	17,5	17,3	-	16,7	16,6	16,6	-	16,5	16,4	16,3	-
Valladolid	17,15	17,15	17,05	-	17,15	17,15	17,1	-	16,1	16,1	16,1	=
Zamora	17,1	17,1	17	-	16,9	16,9	16,8	-				

Semana/tendencia	AVENA				MAÍZ				ALFALFA			
	1ª	2ª	3ª	T.	1ª	2ª	3ª	T.	1ª	2ª	3ª	T.
Avila	18	18	18	=	17,2	17,1	17	-				
Burgos	18	18	18	=	17,1	16,8	16,8	-	18	18	18	=
Leon	18	18	17,8	-	16,6	16,6	16,6	=	18,6	18,6	19,2	+
Palencia	18	18,2	18,2	+	17,1	16,9	16,9	-	18	18	18,6	+
Salamanca	18,3	18,3	18,3	=	17,3	17,3	17,2	-	18,5	18,5	18,5	=
Segovia	17,1	17,1	16,9	-					18	18	18	=
Soria	17,8	17,8	17,8	=	16,8	16,7	16,6	-				
Valladolid	18,15	18,15	18	-	17	17	16,95	-	18,6	18,6	18	-
Zamora					16,7	16,7	16,7	=	16,7	16,7		

OVINO (€/kg. p.v.)

Fecha/tendencia	MEDINA DEL CAMPO				ZAMORA			
	10-ene	17-ene	24-ene	T.	06-ene	13-ene	20-ene	T.
Lechazos 10-12 kg	5,15	4,95	4,95	-	4,1	3,3	3,3	-
Lechazos 12-15 kg	5,05	4,85	4,85	-	3,55	2,7	2,7	-
Corderos 15-19 kg	4,55	4,35	4,35	-	3	2,6	2,6	-
Corderos 19-23 kg	3,55	3,45	3,45	-				
Corderos 23-25 kg	3,45	3,35	3,35	-	2,8	2,5	2,5	-

*el precio que aparece en Medina del Campo es el valor medio de las cotizaciones.

VACUNO (€/kg. canal)

Fecha/tendencia	SALAMANCA				LERMA			
	04-ene	11-ene	18-ene	T.	05-ene	12-ene	20-ene	T.
Añojo extra	3,63	3,69	3,75	+	3,7	3,7	3,7	=
Añojo primera	3,44	3,5	3,56	+	3,1	3,1	3,1	=
Vaca extra	3,04	3,07	3,13	+	3	3	3	=
Vaca primera	2,46	2,49	2,55	+	2,5	2,5	2,5	=
Ternera extra	3,97	3,97	3,97	=				
Ternera primera	3,88	3,88	3,88	=				
Toros primera	1,77	1,77	1,77	=				
Tern. Carne blanca					4,8	4,8	4,8	=
Tern. Carne rosada					3,8	3,8	3,8	=

PORCINO (€/kg. p.v.)

Fecha/tendencia	SEGOVIA				ZAMORA			
	07-ene	14-ene	21-ene	T.	06-ene	13-ene	20-ene	T.
Cerdo Selecto	0,96	0,96	0,96	=	0,96	0,96	0,96	=
Cerdo Normal	0,95	0,95	0,95	=	0,95	0,95	0,95	=
Cerdo graso	1,17	1,17	1,17	=	0,96	0,96	0,96	=
Lechones	1,9	2	2,1	+	1,65	1,65	1,8	+
Cerda desvieje	0,44	0,44	0,44	=	0,49	0,49	0,49	=

REYES MAGOS DE ASAJA 2016

Como cada año, el 5 de enero los Reyes Magos de ASAJA regresaron para amonestar a aquellos que no han hecho bien los deberes con el sector agroganadero y el medio rural. En este

caso, fue Juan Vicente Herrera, como máximo responsable de la Junta de Castilla y León, el destinatario del carbón de la organización profesional agraria, que lamenta la pérdida

progresiva de vida en los pueblos y reclama que se frenen los recortes en los servicios sanitarios, educativos y sociales que reciben los habitantes del medio rural.



ASAJA reclama un impulso decidido de la Junta que impulse la vida en los pueblos

Protesta para que se frene el recorte de servicios de los habitantes del medio rural

C.R./Redacción

Como viene siendo habitual por estas fechas, los Reyes Magos de ASAJA de Castilla y León han recorrido Valladolid para entregar carbón a aquella institución, empresa o, como en este caso, administraciones, que no se han esforzado como deberían a lo largo del año 2015. Varios centenares de agricultores y ganaderos de todas las provincias de la región participaron en la protesta, cuya cabecera se abría con una pancarta

con el lema “Contra el fin de los pueblos”. Además, los manifestantes llevaban otras pancartas de mano que recogían las principales demandas del medio rural, con los mensajes “Jóvenes”, “Seguridad”, “Colegio”, “Sanidad”, “Internet”, “Empleo”, “Vivienda”, “Transporte”, “Pensiones” y “Servicios”.

La marcha, a la que la lluvia respetó en una mañana fría pero soleada, se inició en el Paseo Zorrilla de Valladolid, frente al antiguo matadero, para proseguir a buen ritmo has-

ta las puertas del Colegio de la Asunción, sede de Presidencia de la Junta de Castilla y León. Allí, los Reyes Magos, y los responsables regionales de ASAJA, Donaciano Dujo y José Antonio Turrado, hicieron entrega del cargamento de carbón con destino al titular del Gobierno autonómico, Juan Vicente Herrera. También depositaron una carta de Sus Majestades, en la que explican al presidente de la Junta las necesidades y problemas que tienen los habitantes de los pueblos, “pueblos cada

vez con más cemento y adoquines, aparentemente más bonitos, pero con menos gente, y sobre todo con menos jóvenes. La gente joven no vive en ellos porque no hay alternativas de empleo, y la calidad de vida es peor al no disponer de servicios básicos. La despoblación es el principal problema del medio rural de Castilla y León”.

Los Reyes Magos de ASAJA subrayaron en su carta que los políticos “tienen la vista puesta más en los habitantes de las grandes ciudades que en los an-

helos y necesidades de quienes viven en el campo”, y pidieron que este carbón sea “un toque de atención para que se escuche a quienes viven en los pueblos, quienes ocupan el amplio territorio de Castilla y León, que están dispuestos a luchar por su futuro y el de sus hijos, reivindicando, de una forma pacífica y educada, como es habitual en los del campo, aquello que se merecen”.

Ver video en [YouTube](https://www.youtube.com/user/ASAJACASTILLAYLEON),
www.youtube.com/user/
ASAJACASTILLAYLEON



REYES MAGOS DE ASAJA 2016

Estimadísimo Sr. D. Juan Vicente Herrera Campo, presidente de la Junta de Castilla y León:

Los Reyes Magos de Oriente le tenemos a Usted, Presidente de Castilla y León, la mayor consideración y estima. Somos conocedores de su compromiso con esta tierra, con este territorio con tanta historia, de gente buena y trabajadora, que lucha para conseguir grandes cuotas de progreso y bienestar. Sabemos, Presidente, que los ciudadanos de Castilla y León le apoyan, y que le apoyan los agricultores y ganaderos, aunque el pasado año le han querido dar un toque de atención al perder la mayoría absoluta parlamentaria, señal que sin duda le habrá servido para tomar nota y enderezar de nuevo el rumbo. Y siendo nosotros portadores también de carbón, muy a nuestro pesar, sabemos por las crónicas que llegan hasta Oriente de sus desvelos en la defensa del sector minero de Castilla y León, y de las incomprendiciones e ingratitudes que está recibiendo incluso de quienes le son políticamente más próximos.

Esto es lo que sabemos de usted, señor Presidente, y que es usted un político cercano y un buen paisano. Pero nosotros somos sobre todo los mensajeros de quienes nos piden que reparáramos regalos o carbón en relación con el buen o mal comportamiento de ese año 2015 que ya hemos dejado atrás. La organización agraria ASAJA de Castilla y León, que como usted sabe representa a la mayoría de los hombres y mujeres que trabajan la tierra, cuidan del ganado y viven en los pueblos, nos ha pedido que le traslademos una queja general por la situación de abandono de los miles de pueblos de estas dos regiones, que hacen una sola, y que es de las

más extensas y despobladas de Europa. Acusan a su Gobierno, señor Herrera, y seguro que con razón, de tener la vista puesta más en los habitantes de las grandes ciudades que en los anhelos y necesidades de quienes viven en el campo. Creen que las políticas de todos los gobiernos están llevando al medio rural al ostracismo, del cual será muy difícil volver a salir. Nos han dicho los de ASAJA, señor Presidente, que usted sabe bien de qué le hablan cuando piden más atenciones para quienes viven en los pueblos, pero nosotros, que observadores somos y por los pueblos llevamos pasando desde hace más de dos mil años, porque llegar llegamos a los lugares más remotos, queremos explicarle en unas líneas lo que hemos visto:

- Pueblos cada vez con más cemento y adoquines, aparentemente más bonitos, pero **menos gente**, y sobre todo **menos jóvenes**. A la mayoría de las casas ya no tenemos que entrar, pues no vive nadie, y ahora en invierno menos. Los pueblos se mueren, se mueren por falta de gente joven que no vive en ellos porque no hay alternativas de empleo, y la calidad de vida es peor al no disponer de servicios básicos. La despoblación es el principal problema del medio rural de Castilla y León.

- Los niños no tienen **escuela** en los pueblos y se tienen que desplazar a las cabeceras de comarca con largos viajes en autobús y los consiguientes madrugones. Pueblos y cabeceras de comarca tienen una menor oferta educativa y más dificultades para la enseñanza superior, que siempre requerirá desplazamiento o residencia. Bien estaría que también para los jóvenes de los pueblos hubiera

una oferta educativa de calidad y gratuita desde la infancia.

- El **médico** y el **enfermero** tienen un local muy digno para pasar consulta, pero van un día a la semana, a veces ni eso, y los pacientes se quejan de que cada vez les atiende uno distinto que desconoce sus dolencias y no les llama por el nombre. Pocos servicios especializados se ofrecen en los centros de salud, y los hospitales públicos no se ubican en las comarcas, se concentran en las capitales, lo que es un trastorno para enfermos y familiares.

la caja de ahorros, y eso es un problema para cobrar la pensión, que ahora hay que llevarla toda junta y meter los euros bajo el colchón.

- Hemos visto que las peores **carreteras** son las que van a los pueblos. Cuanto más lejos está el pueblo, peores carreteras tiene para llegar a él. De los caminos ni le hablamos: están intransitables. Y el tren, que era una suerte tener tren, solo para en los sitios importantes. Llega a la vieja estación y pita, como haciendo burla, pero no para.

- Se nos han quejado mu-



“Pueblos cada vez con más cemento y adoquines, aparentemente más bonitos, pero menos gente, y sobre todo menos jóvenes”

- Se nos han quejado del **cartero**, no del Real, del de Correos, que con eso de los recorres no reparte las cartas todos los días, confunde las de unos con las de otros, y a veces hasta las devuelve, menos las de Hacienda. También, en algún pueblo han cerrado la oficina de



cho de eso que ahora llaman las **nuevas tecnologías**. ¡Vaya problema que tienen en algunos pueblos con los teléfonos móviles, que ni subiendo al campanario cogen cobertura! Y con Internet, siguen luchando para que les pongan servicios de alta velocidad que de verdad

sea útiles para los estudiantes, para el ocio, para la cultura, y para gestionar los negocios. Se lamentan de ser los últimos en todo: fueron los últimos en tener teléfono, los últimos en ver los canales de televisión, y ahora también los últimos en disfrutar del uso de Internet.

Diez años de carbón de Sus Majestades del Campo

Este enero se cumplen diez años desde que ASAJA de Castilla y León iniciara esta protesta de los Reyes Magos del Campo, que ha entregado el mineral tanto a responsables políticos, como de empresas y distribución. Aquí está el listado.



2007. La ministra de Agricultura, Elena Espinosa.



2008. La consejera de Agricultura y Ganadería, Silvia Clemente.



2009. La gran distribución (Carrefour).



2010. Las compañías eléctricas (Iberdrola).



2011. Las Cajas de Castilla y León.

REYES MAGOS DE ASAJA 2016



evitar esto, piden más vigilancia de la Guardia Civil, y para ello tiene que haber cuarteles en los pueblos, más efectivos con más medios y presupuesto, y una Justicia más ágil que pueda aplicar sanciones y penas que disuadan a los delincuentes.

• El **transporte público** en autobús, que antes llegaba a todos los pueblos y hasta con más de una frecuencia, ahora es tan deficiente que en muchos casos no soluciona los problemas, y no responde a las necesidades sobre todo de los jóvenes y an-

que son el principal centro de encuentro social. Desaparecen porque no son rentables económicamente, pero también porque se le exigen las mismas normas que a los establecimientos de las grandes ciudades, la misma fiscalidad, y las mismas cargas sociales, cuestiones estas que deberían de revisarse. Se debe de legislar para facilitar los pequeños negocios en los pueblos, que no son rentables si no se les apoya.

• La **asistencia social**, tan necesaria con una población muy envejecida que muchas

digamos también lo de los **curas**. No se lo tome a broma, señor Presidente, pues la mayoría de quienes viven en el medio rural quieren que siga habiendo un cura que diga misa al menos los domingos, que atienda las tradiciones religiosas en fiestas y otros días señalados, que tenga palabras de consuelo para los que sufren por cualquier causa, que oficie la sepultura de los muertos, que bautice o case a los pocos que requieren estos servicios, y también, que cuide de nuestro riquísimo patrimonio religioso, material e

vertir sus ahorros en los pueblos.

Se quejan los de los pueblos de que pagan impuestos como en las ciudades, y que por el contrario no reciben los servicios que se merecen. Impuestos que valoran el bien rústico o el urbano en los pueblos por encima de su valor de mercado. Que no hay ventaja fiscal alguna por vivir en el pueblo cuidando el medio rural y el medio ambiente; al contrario, la vida en los pueblos hoy resulta más cara que en las ciudades. Todo son dificultades, y si no que se lo digan a los esforzados y comprometidos alcaldes y concejales de los municipios pequeños, que tantas dificultades tienen para acometer cualquier obra o proyecto. Hemos visto, Presidente, que existe una sensación general de considerarse ciudadanos de tercera categoría, y creemos que razones no les faltan. El carbón que le entregamos no es un castigo, no se lo tome así, tómese como un **toque de atención que le quieren mandar quienes viven en los pueblos**, quienes ocupan el amplio territorio de Castilla y León, que están dispuestos a luchar por su futuro y el de sus hijos, reivindicando, de una forma pacífica y educada, como es habitual en los del campo, aquello que creen que se merecen.

Señor Presidente de la Junta de Castilla y León: los Reyes Magos de Oriente, Melchor, Gaspar y Baltasar, no impartimos justicia, y no queremos meternos en cuestiones que afectan a su territorio, pues tampoco nos gustaría que Usted lo hiciera en nuestros reinados. Pero dicho lo cual, esta gente buena y humilde del campo, tiene razón, a Usted le aprecian y le respetan, y por eso debe de escucharlos y atender sus quejas.

Siempre suyos,

Sus Majestades los RR. MM. de Oriente, portadores de la carta reivindicativa de ASAJA de Castilla y León.

Valladolid, 5 de enero de 2016

“Se quejan los de los pueblos de que pagan impuestos como en las ciudades, y que por el contrario no reciben los servicios que se merecen”

inmaterial, forjado a lo largo de centenares de años.

• El acceso a la **vivienda** es también una preocupación de los jóvenes del medio rural. No existe mucha oferta de viviendas de alquiler que reúnan las condiciones deseables, y la vivienda nueva tiene unos costes que la hacen inasequible, por lo que reclaman vivienda de protección oficial, promovida por los entes locales, a un menor coste y con mayores facilidades de pago. Y unas normas urbanísticas que tienen que estar pensadas para dar facilidades y no para poner trabas a quienes todavía quieren vivir e in-



• Hemos visto a los ciudadanos de Castilla y León preocupados por los **robos** que se producen en sus propiedades, sobre todo en los bienes que están en el campo, e incluso creen que esto va a ir a más y terminará con un problema de inseguridad ciudadana. Para

cianos que no disponen de vehículos particulares. La falta de transporte público en los pueblos ahonda en los problemas de soledad y aislamiento de sus habitantes.

• En los pueblos están desapareciendo los **lugares de ocio**, fundamentalmente los bares,

que a veces vive sola, no cubre a todos los que la necesitan, llega tarde o es de peor calidad con respecto a la que se dispensa en las grandes ciudades. Los jubilados del campo cobran las pensiones más bajas del sistema de la Seguridad Social, pensiones que no les permiten atender sus necesidades más básicas cuando se convierten en dependientes.

• Nos han dicho los de ASAJA que



...s de Ahorros de ...n (Grupo Madri-



2012. El consejero de Fomento y Medio Ambiente, Antonio Silván.



2013. Las consejeras de Agricultura, Silvia Clemente, y de Hacienda, Pilar del Olmo.



2014. El ministro de Agricultura, Miguel Arias Cañete.



2015. El consejero de Economía y Empleo, Tomás Villanueva.



2016. El presidente de la Junta de Castilla y León, Juan Vicente Herrera.

PROVINCIAS

ÁVILA

Ávila y Salamanca piden que los ganaderos participen en las batidas de control del lobo

El objetivo es agilizar la caza de los ejemplares, ya que la Junta se demora en exceso

Patricia García Robledo / ASAJA-Ávila

ASAJA-Ávila y ASAJA-Salamanca demandan que los ganaderos puedan participar en las batidas de control poblacional del lobo que autoriza la Junta de Castilla y León, acompañados por los agentes medioambientales. Con ello se persigue agilizar la caza de los ejemplares sometidos al citado control, ya que la Junta de Castilla y León se demora en exceso. Y las consecuencias las pagan, como siempre, los ganaderos.

La situación de los ganaderos, que padecen ataques diarios en sus explotaciones y pierden animales cada día, es insostenible. Por ello, ASAJA cree que la participación de ganaderos en las batidas es la manera más segura, rápida y eficaz de que se controle la población de fauna salvaje.

Esta fue una de las propuestas planteadas por los representantes de ASAJA-Ávila y ASAJA-Salamanca que participaron a finales de enero en la reunión con el consejero de Fomento y Medio Ambiente de la Junta de Castilla y León, Juan Carlos Suárez-Quíñones. Encuentro del que destacan la buena disposición, que no



Una de las reses atacada por el lobo en este mes de enero.

FOTO ASAJA-ÁVILA

tenía el anterior equipo de la Consejería, para buscar soluciones al problema.

ASAJA advierte que, en su labor de defender al ganadero, estará muy atenta a que se cumplan los compromisos adquiridos por el consejero para intentar acabar con los reiterados ataques de lobo a la ga-

nadería extensiva. En ese sentido, quiere hacer constar que desde hace más de una semana los agentes de Medio Ambiente están autorizados para abatir 4 lobos -2 en Ávila y 2 en Salamanca-, sin que de momento hayan hecho efectiva esas autorizaciones.

Aunque ASAJA es cons-

ciente de que la Directiva Europea Hábitats protege a los cánidos al sur del Duero, considera urgente la revisión de esta figura de protección, ya que la proliferación de ataques y la recuperación de la población de cánidos hace evidente que ya no es una especie en extinción en nuestro territorio.

Es por ello que desde ASAJA se demanda exactamente lo mismo: que la normativa proteja la actividad ganadera, que asiente población y crea riqueza y empleo en nuestro medio rural, de modo que cuando la Junta de Castilla y León decide autorizar la muerte de un lobo como medida de control poblacional, la batida debe llevarse a cabo de forma inmediata y eficaz para evitar mayores perjuicios a la ganadería.

La organización agraria no entiende por qué la Junta obliga a los ganaderos a cumplir numerosos preceptos para favorecer el bienestar animal mientras asiste impasible al sufrimiento de los animales devorados brutalmente por el lobo, un animal que, por ser salvaje, es de su entera responsabilidad.

Tampoco se entiende desde ASAJA que haya personas que defiendan más los intereses de unos animales que de otros, ya que las reses de las explotaciones ganaderas atacadas por el lobo sufren las consecuencias: estrés, abortos, animales malheridos y muertes agónicas de los animales peor parados.

ÁVILA

Pospuesto el II Congreso Nacional de ASAJA Joven

Previsto inicialmente para primero de marzo en Ávila, aún no tiene fecha definitiva

PGR / ASAJA-Ávila

La celebración del II Congreso Nacional de ASAJA Joven, que se iba a celebrar en un principio en Ávila a primeros del mes de marzo, ha tenido que posponerse. Así se ha decidido desde la organización nacional, que mantiene la ubicación de esta segunda edición en la capital amurallada, aunque no se ha fijado aún la fecha definitiva para su desarrollo.

Entre 350 y 400 jóvenes agricultores y ganaderos menores de 40 años y procedentes de toda España podrán participar en este encuentro en torno al mundo agrario, y que este 2016 se llevará a cabo bajo el lema 'Liderando el campo con los jóvenes'. En sus contenidos habrá una apuesta importante por las nuevas tecnologías, el I+D+i y las aplicaciones informáticas de vanguardia dirigidas al sector agroganadero.



Anterior congreso de ASAJA-Joven, celebrado en Ciudad Real.

FOTO C.R.

Síguenos en:

twitter

www.twitter.com/ASAJACYL

actualizaciones diarias

**CARBONES
PATYSER**

Especialistas en

CARBÓN PARA GRANJAS

Carbón de COQUE
y Carbón de Antracita para uso
Doméstico e Industrial

Servimos en todo Castilla y León

609 427 340

SALAMANCA

ASAJA-Salamanca lidera la defensa de los ganaderos frente a los lobos

El "contador del lobo" registrará todos los ataques denunciados

ASAJA-Salamanca / José Manuel Blanco

La Asociación Agraria de Jóvenes Agricultores lleva varios meses peleando con la Administración para que se adopten las medidas necesarias en defensa de los ganaderos de la provincia, en especial de la comarca de Arribes, ante los reiterados ataques de lobo que están sufriendo desde el año pasado. ASAJA ha puesto en marcha el denominado "contador del lobo" para registrar todos los casos de ataque de lobo denunciados, con el fin de que la sociedad y la Administración tome conciencia del grave problema que tienen los profesionales del campo.

Durante el pasado año, ASAJA-Salamanca denunció reiteradamente el incremento de ataques de lobo que venían produciéndose en la comarca de Arribes y solicitó en numerosas ocasiones a la Junta de Castilla y León que controlara de manera urgente la población de este depredador que había en la zona para evitar que los ganaderos sufran más pérdidas en Arribes. La defensa de la ganadería extensiva ha sido siempre una prioridad para la organización agraria, al ser la base socioeconómica de la zona.

Por otra parte, en junio de 2014, ASAJA-Salamanca instó a la Junta de Castilla y León a coordinarse de manera urgente con las autoridades de Portugal para intentar controlar los lobos que están cruzando la frontera. Dicha demanda se produjo tras la reunión que mantuvieron los presidentes de ASAJA-Ávila y ASAJA-Salamanca, con ganaderos de Portugal, quienes confirmaron la presencia de varias manadas de lobo en la raya portuguesa.

ASAJA-Salamanca respaldó con su presencia, animó a sus socios y simpatizantes a participar en las dos manifestaciones de ganaderos contra el lobo celebradas en Lumbrales, en los meses de septiembre y diciembre de 2015 y difundió ampliamente en los medios de comunicación dichas manifestaciones.



Una de las manifestaciones organizadas en Lumbrales.

FOTO J.M.B.

Además, fue la primera organización en solicitar en una reunión con el consejero de Medio Ambiente, el pasado 1 de diciembre, que los ganaderos puedan participar en batidas organizadas y coordinadas por la patrulla del lobo para poder hacer efectivas las distintas autorizaciones de abatir ejemplares del depredador por los reiterados ataques. Una demanda en la que ha insistido en los últimos días al comprobar que en otras zonas de España, como en Vizcaya, los ganaderos sí pueden participar, e incluso solicitar dichas batidas.

Durante todo este tiempo, ASAJA-Salamanca, que ha

bién deben pagarse las crías de esos animales, los abortos que se producen como consecuencia del ataque, el retraso en el celo, las pérdidas por la leche o los gastos veterinarios que debe afrontar el ganadero para intentar salvar a los animales heridos por el lobo, y que en numerosas ocasiones acaban muriéndose después de varios días de agonía.

Esta asociación también ha rechazado que el nuevo seguro que quiere poner en marcha la Consejería de Medio Ambiente tenga un coste para el ganadero. ASAJA considera que bastantes gastos tiene ya el profesional, como para asumir nuevos pagos como consecuencia de las posibles acciones de un depredador como es el lobo.

ASAJA-Salamanca, que está sufriendo una fuerte campaña de desprestigio en redes sociales como Twitter o Facebook por colectivos y defensores del lobo por proteger los intereses de los ganaderos, ha puesto en marcha en este año 2016 el denominado "contador del lobo" en su página web, donde se registran todos los ataques de lobo denunciados públicamente con el fin de concienciar a la sociedad del grave problema que tienen los profesionales del campo, que se ven indefensos y abandonados por la Junta de Castilla y León ante un depredador que en los primeros 25 días de enero mató a 81 animales e hirió a otros 58 animales, de los que muchos acabaron muriéndose en los días siguientes.

Durante todo este tiempo, desde ASAJA-Salamanca se ha estado rebatiendo las propuestas absurdas que formulan ciertos colectivos que no conocen las peculiaridades geográficas de la zona, ni el trato que reciben los animales en el régimen extensivo por parte de los ganaderos, ni tienen vinculación con el sector, con el objetivo de convertir al ganadero en culpable de la situación, en lugar de reconocer el trabajo y esfuerzo que realiza cada día con sus animales.

"La ganadería extensiva es prioritaria, porque es la base socioeconómica de la zona"

tramitado numerosas reclamaciones por vía patrimonial a la Junta de Castilla y León por ataques de lobo certificados por los técnicos de Medio Ambiente, ha venido denunciando tanto el retraso en los pagos como la necesidad de valorar y abonar al ganadero el lucro cesante, es decir, además del animal muerto, tam-

SALAMANCA

Nuevos cursos formativos en ASAJA-Salamanca

■ La actividad formativa de ASAJA-Salamanca continúa al alza. A finales del pasado mes de enero concluyó un curso de Incorporación a la Empresa online, mientras que se tiene otro en marcha y el próximo 8 de febrero se iniciará uno más para dar respuesta a la elevada demanda de este curso online que existe en la actualidad. Además, también se celebrarán nuevos cursos de bienestar animal y de manipulación de productos fitosanitarios.

Jornada de Apicultura en Salamanca

■ El próximo 15 de febrero la Asociación de Apicultores de Salamanca, entidad vinculada a ASAJA-Salamanca, celebrará una nueva jornada para los profesionales del sector. Entre los temas a tratar se encuentra el nuevo plan nacional apícola, que el Ministerio quiere poner en marcha a lo largo del presente año. También se analizarán distintas fórmulas para proteger las colmenas de los robos, cada vez más habituales. Los apicultores interesados en asistir pueden solicitar más información en el 923 190 720.

Charlas de la PAC por toda la provincia

■ ASAJA-Salamanca ha programado una serie de charlas por toda la provincia con las últimas novedades de la PAC, cuyo plazo para tramitarla comenzó el pasado 1 de febrero. El objetivo de dichas charlas es explicar a los agricultores y ganaderos las últimas novedades y los cambios en la normativa que se han realizado para esta campaña 2016. Por otra parte, la asociación agraria de jóvenes agricultores de Salamanca celebrará el próximo 7 de marzo su Asamblea General, en la que como es habitual se realizará un repaso a la actividad desarrollada a lo largo del pasado año, se analizará el estado de las cuentas y a continuación se ofrecerá una charla técnica.

PROVINCIAS

BURGOS

De nuevo llegan las inundaciones, que son el cuento de nunca acabar

Cuando el agricultor presenta reclamación, la administración se escuda en que son "hechos naturales"

ASAJA-Burgos

Después de un otoño seco, hemos comenzado el año 2016 con precipitaciones que se pueden cuantificar en el mes de enero de media en nuestra provincia en los 100 litros por metro cuadrado. Y este hecho natural como es la lluvia, beneficiosa con carácter general para todos, se convierte en un problema, con repercusiones económicas para determinados cultivadores que ven como parcelas de su explotación cercanas a los márgenes de los ríos se ven anegadas como consecuencia de los desborda-

mientos. En este caso la zona del Valle de Valdelucio, determinado municipios del Arlanza como Escuderos, Santa María o municipios cercanos a Salas de los Infantes han sufrido estos desbordamientos.

Muchos de nuestros lectores pensarán que esta película ya la han visto, pero el problema los daños se producen un año sí y otro también sin que las administraciones, fundamentalmente las distintas confederaciones y en nuestra provincia especialmente la Confederación Hidrográfica del Duero, tomen las medidas suficientes para evitarlo.



Sta Cecilia (Burgos), cinco riadas en lo que va de enero.

FOTO: MARCOS OROZCO

Desde ASAJA venimos denunciando esta situación e instando a los organismos de cuenca a que se tomen una serie de medidas, incluso estando los afectados dispuestos a sufragarlos, para evitar estos daños. Simplemente manteniendo limpios los márgenes de ríos y arroyos a fin de evitar la acumulación de maleza, evitarían los daños que se causan. En otro caso los cauces no cumplen con su función de canalizar el agua, produciéndose inundaciones y desbordamientos, que ponen en peligro

no solo nuestras cosechas sino también caminos, instalaciones e incluso núcleos urbanos.

Desde las confederaciones se vienen realizando pequeñas obras de limpieza y dragado de determinados ríos, insuficientes y a las pruebas nos remitimos, y se continúa en ese perpetuo inmovilismo a la hora de solucionar este problema. Y lo peor de todo es que el nuevo plan hidrológico recientemente publicado en el Boletín Oficial del Estado, no tiene previsto dotar a las confederaciones de los instru-

mentos necesarios para poder evitar estos problemas, con lo que parece ser que seguiremos conviviendo con las inundaciones.

Pero la tomadura de pelo no acaba aquí, ya que cuando el agricultor interpone una reclamación ante la Confederación solicitando la reparación del daño causado, el organismo reconoce los daños e incluso los evalúa económicamente, pero no los indemniza argumentando que se trata de hechos naturales. Ver para creer.

BURGOS

En febrero se celebra la Asamblea General de socios de ASAJA-Burgos

El director general Jorge Morro hablará de ayudas de jóvenes, modernización y viñedo

ASAJA-Burgos

Anualmente ASAJA-Burgos convoca a todos sus asociados a la Asamblea General de socios que este año se celebrará en el Salón de Actos de Caja Círculo el próximo día 5 de febrero, como oportunamente se ha comunicado a todos los asociados de la Organización.

Este año, además de tratar los temas habituales en la que los órganos de dirección y gestión exponen su trabajo, contaremos con la presencia de Jorge Morro Villacián director general de Competitividad de la Industria Agroalimentaria y de la Empresa Agraria de la Junta



De nuevo se convocará a los socios de la organización provincial.

FOTO: C.R.

de Castilla y León que disertará sobre todas las políticas que se gestionan desde su dirección General; ayudas para la 1ª instalación de jóvenes, modernización de las explotaciones, reestructuración del viñedo, etc.

Además contaremos con la presencia del presidente regional de ASAJA, Donaciano Dujo que analizará la situación del sector y la opinión de

nuestra organización en los diferentes sectores.

Por último terminaremos con una comida con todos los asociados, para la que es necesario reservar plaza, en la que en el marco de las XXIII Jornadas Gastronómicas del Lechazo de Burgos, volveremos a reivindicar que el cordero importado no se venda como cordero de nuestra tierra.

BURGOS



Apoyando la protesta contra el recorte de servicios en los pueblos.

FOTO: C.R.

Estuvimos en Valladolid llevando carbón al Gobierno autonómico

ASAJA-Burgos

Agricultores y ganaderos de ASAJA-Burgos, encabezados por su presidente Santiago Carretón, se trasladaron el pasado día 5 de enero a Valladolid para acompañar a los Reyes Magos en la entrega de carbón para la Junta de Castilla y León por el olvido de las políticas que permitan a las mujeres y hombres del campo poder seguir vivien-

do en los núcleos rurales. Políticas para que nuestros jóvenes permanezcan en nuestros pueblos, sanidad, educación, transporte, servicios, etc., fueron las reclamaciones que trasladamos al presidente de la Junta acompañado del carbón de sus majestades. Esperamos que este toque de atención llegado desde Oriente sirva para que nuestros gobernantes no se olviden de nosotros.

PALENCIA



ASAJA pide a la CHD la limpieza de cauces, desbordados tras las lluvias

■ Las lluvias de enero han causado desbordamientos en la provincia y han anegado tierras de cultivo en el curso de los afluentes tanto del Pisuerga como del Carrión. Ante esta situación, ASAJA-Palencia vuelve a reivindicar la limpieza y conservación de los cauces y denunciar el abandono de los mismos, lo que provoca buena parte de estos desbordamientos y por consiguiente, daños en cultivos, fincas, infraestructuras rurales y explotaciones ganaderas.

pieza y conservación de los cauces y denunciar el abandono de los mismos, lo que provoca buena parte de estos desbordamientos y por consiguiente, daños en cultivos, fincas, infraestructuras rurales y explotaciones ganaderas.



Retablo agrario y rural, de Ruiz Ortega, editado por ASAJA-Palencia

■ Retablo agrario y rural es el título del libro que recopila artículos que José María Ruiz Ortega, director del programa de televisión de ASAJA "Campo Palentino" ha venido publicando semanalmente en Diario Palentino a lo largo de los últimos 30 años. Los textos reflejan estampas de la vida rural, campesina y sobre todo de la agrícola y ganadera. El libro -íntimamente ligado a la

organización agraria ASAJA, que edita el volumen-, muestra escenas que forman parte de una vida vivida en el campo. Se puede considerar como un compendio del mundo rural y la agricultura de los últimos años, ya que su autor, ha vivido en cuerpo y alma las distintas épocas de la enorme transformación de los usos y costumbres de las zonas agrícolas y de la mecanización del campo.



ASAJA celebró la Junta Provincial

■ La Junta Provincial de ASAJA-Palencia celebró su reunión correspondiente al mes de enero. Durante el encuentro se abordaron asuntos como la PAC, los pagos pen-

dientes o la condicionalidad, y los representantes de las sectoriales expusieron la actualidad de cada sector: cereal, remolacha, forraje, vacuno, ovino, jóvenes, mujer...

PALENCIA

ASAJA-Palencia celebra su ciclo de asambleas comarcales

Con las novedades del nuevo periodo PAC y de la próxima tramitación como temas principales



Asambleas en Ampudia y Dueñas, Baltanás y Paredes.

FOTOS: C.R.

ASAJA-Palencia / Sonia Arnuncio

ASAJA-Palencia está celebrando un ciclo de asambleas comarcales en nueve intensos días de reuniones a lo largo y ancho de la provincia, para dar a conocer las novedades de la Política Agraria Comunitaria 2015-2020, así como para explicar a los agricultores y ganaderos cómo va a ser la tramitación de la PAC.

Las asambleas que se han celebrado hasta este momento han contado con una buena respuesta de afiliados, para quienes este ciclo supone una ocasión de intercambiar información, resolver dudas y exponer todos aquellos asuntos que son de interés para el campo, ya que a las asambleas asisten los representantes y técnicos de ASAJA.

En estos encuentros que se llevan a cabo en distintos municipios del Cerrato, pasando por Tierra de Campos, Boedo, Ojeda hasta llegar a la Montaña Palentina, se informa de aquellas acciones reivindicativas llevadas a cabo a lo largo del año. Así, la información técnica se desarrolla de una manera puntual desde los servicios de la organización en lo que respecta a la Política Agraria Común y las nove-

dades de la actividad agronómica correspondiente en los subsectores agrícolas y ganaderos.

En las asambleas comarcales, se facilita a los asociados todo tipo de información sobre política fiscal, normas de cultivos, análisis de precios y mercados, todo lo que un agricultor o ganadero debe conocer para sacar el mayor provecho posible de su explotación.

Al mismo tiempo, los técnicos de ASAJA comprueban en esta época que la sementera se ha planteado cumpliendo todos los requisitos a que obliga la nueva Política Agraria, al objeto de evitar penalizaciones o incluso la pérdida total de la ayuda.

Durante la celebración de las asambleas, los representantes de ASAJA también se han acercado a los asuntos que más afectan a cada comarca. En el caso de Saldaña, la ganadería centra buena parte de la reunión, ya que se trata de una comarca donde predomina el sector lácteo, mientras que en las asambleas de Cervera y Aguilar, tiene gran importancia la reivindicación frente a los daños que está provocando la fauna salvaje, sobre todo los lobos en la Montaña Palentina, tras el incremento de los

ataques a la ganadería en esas comarcas. Igualmente se piden más medidas para evitar los daños que producen en los cultivos otros animales como venados o jabalíes.

Hasta 18 comarcas

Durante las dos semanas de reuniones, el presidente, el comité ejecutivo y los técnicos de Asaja se trasladan a las oficinas de Asaja en la provincia, locales de la Cámara Agraria, o centros municipales, con el fin de llevar la información a las asambleas de las 18 comarcas en que Asaja divide la provincia: Baltanás, Torquemada, Ampudia, Dueñas, Paredes de Nava, Becerril, Villarramiel, Herrera de Pisuerga, Alar, Osorno, Cervera, Guardo, Aguilar, Barruelo, Villada, Astudillo, Carrión, y Saldaña.

En las reuniones atienden primera mano la problemática de cada comarca y se encargan de recoger las inquietudes de los socios de ASAJA. Las asambleas reúnen cada año hasta 2.000 socios, y suponen una oportunidad de intercambiar puntos de vista de modo directo, aclarar dudas, informar sobre las novedades y dar cuenta de las actividades y reivindicaciones realizadas durante el año.

PROVINCIAS

LEÓN

El alto coste de los insumos y los precios bajistas lastran el avancen del sector agroganadero

ASAJA-León presentó el informe del año agrícola 2015 y las previsiones para 2016

ASAJA-León

La organización agraria ASAJA-León presentó a los medios de comunicación el informe del balance de la agricultura y la ganadería en la provincia durante el año 2015, cumpliendo con una costumbre iniciada hace casi treinta años. En el informe se valora la superficie de cultivo, producción y situación de mercado de todas las producciones agrarias, y se refleja también la evolución de la cabaña ganadera con sus distintas producciones. Otro capítulo del informe, en cuya presentación estuvieron presentes el presidente de ASAJA, Arsenio García Vidal, el vicepresidente Pedro Cañón, y el secretario general José Antonio Turrado, se refiere a los hechos más relevantes en materia de política agraria en el 2015 y previsiones para el año 2016.

Por la gran dependencia que tiene la agricultura y ganadería del clima, todo haría pensar que el año agrícola estuvo marcado por dos adversidades climáticas nada normales: intensas nevadas en los primeros meses del año, y un verano anormalmente seco y caluroso seguido de un otoño de temperaturas anormalmente suaves. Pero en realidad, esta climatología tan atípica no tuvo consecuencias



Los responsables de ASAJA-León, en la presentación del balance.

FOTO C.R.

realmente relevantes en los cultivos, moviéndose en unas horquillas habituales, con buenas o malas cosechas según el cultivo, pero no en el extremo de lo excelente ni en el de lo catastrófico.

Por citar algunos ejemplos, buen año en la viticultura, en el maíz, la remolacha y los forrajes. También, en cuanto a producciones se refiere, no tan bueno en las patatas y alubias, e inferior a la media en el cereal de secano. En ganadería, las intensas nevadas con posterior temporada de sequía se llevaron por delante los pastos, cuya mejoría llegó en los cuatro últimos meses del año.

Precios desiguales pero en líneas generales bajistas, sobre todo en los sectores cuantitativamente más importantes, como son cereales y maíz, leche de vaca y ovino de carne. Mal año también para las explotaciones de conejos y porcino y, por el contrario, repunte de precios en el sector de la patata y la leche de oveja. Cambios poco relevantes, desde el punto de vista cuantitativo, respecto a las ayudas de la PAC y otros apoyos públicos.

Respecto a los costes, el sector ha vivido con alivio la bajada del precio del gasóleo agrícola, aunque no así otras energías

como la electricidad. Precios anormalmente altos en los fertilizantes y mantenimiento al alza de otros costes como reparaciones, semillas e impuestos. Destacar el desproporcionado incremento del precio de la tierra, tanto en arrendamientos como en compras, motivado por una presión de la demanda. Los costes financieros se han reducido, pero lo más importante, ha habido más facilidades para acceder al crédito que en años anteriores.

Con cosechas normales, precios a la baja, fuertes inversiones (en particular en la modernización de regadíos) y factores

de producción altos, el incremento de la renta no es posible. Pero además, cuando el número de ocupados en la provincia se reducía hasta el 6% algunos años, la renta por ocupado solía subir incluso cuando caía la renta agraria provincial. Esto es lo que ha detectado este año el ministerio de Agricultura, un crecimiento de la renta por ocupado muy superior al de la renta agraria, ya que hay menos ocupados, pero en el caso de la provincia de León, la reducción es tan solo del 1,23%, por lo que ese efecto queda muy atenuado. En definitiva, para que se mantenga el actual nivel de incorporación al sector y se produzcan crecimientos de renta agraria, se requieren explotaciones más eficientes, lo que ha de venir por la vía de una mejor gestión, mejores infraestructuras, una política agraria más justa, mayor fortalecimiento del sector ganadero y cultivos alternativos que aporten más valor.

Evolución de los ocupados

Los afiliados medios en el Régimen Especial de Trabajadores Autónomos con epígrafe agrario, ganadero y forestal, en el mes de diciembre de 2015, fueron 7.383, representando un descenso del 1,23% respecto a

SIGUE EN LA PÁGINA SIGUIENTE ►

Previsiones para 2016

- Las incertidumbres que se cierren con la formación de nuevo gobierno no son ajenas a los intereses del sector agroganadero, que aspira a la formación de un gobierno estable lo antes posible, y a tener un interlocutor al frente de la cartera de Agricultura con conocimientos en la materia, con capacidad de diálogo y negociación, y con peso político dentro del ejecutivo. En todo caso, en esta nueva etapa política tendrá un mayor protagonismo el Parlamento, por lo que destacará la labor de control al ejecutivo, y no será fácil consensos para sacar adelante leyes que puedan interesar al sector.

- En buena lógica, a lo largo de 2016 se tendría que producir un desarrollo reglamentario de varios aspectos de la Ley Agraria de Castilla y León, pero todo dependerá de la voluntad

del actual ejecutivo, que no se ha comprometido con ningún calendario en esta materia.

- En política agraria internacional, la cuestión inicialmente más relevante será el desarrollo del futuro acuerdo de Tratado de Libre Comercio entre EE.UU. y la U.E., con repercusiones en muchos subsectores relevantes en el sector agroganadero de la provincia de León. Importantes también las negociaciones con MERCOSUR.

- La voluntad que muestre la empresa lupulera Hopsteiner España, a la hora de negociar el contrato de compra venta de lúpulo para los próximos años, que ha de marcar variedades, calidad, precio y objetivo de producción, determinará en gran medida el futuro de este sector

de una gran importancia local en la ribera del Órbigo.

- Es de esperar que se produzcan cambios en el mercado de la leche de vaca que retomen la rentabilidad de las explotaciones. El sector productor se marca como objetivo superar en precio los costes de producción, de unos 34 céntimos de euro el litro, y aspira a poder producir y vender la leche que se consume en el país por encima de la que se produce, algo hasta ahora imposible por estar sujetos al sistema de cuotas. El objetivo pues, vender por encima de los 34 céntimos de euro e incrementar la producción, de forma escalonada los próximos años, entre el 30% y 50%.

- En el año 2016, en materia de ayudas agroganaderas, Magrama y Jun-

ta de Castilla y León deben de cumplir los compromisos de pagar las ayudas directas de la PAC en el año natural que se solicitan, y las ayudas del Programa de Desarrollo Rural, no más tarde de los seis meses siguientes al año que correspondan o en su caso antes de los seis meses después de certificados los expedientes.

- En 2016 se espera profundizar en la implantación a todos los efectos de la Ley de la Cadena Alimentaria y en los resultados de los trabajos de la Agencia de Información y Control Alimentarios. También ha de ser el año del desarrollo de la Ley de Integración de las Cooperativas.

- Se espera un avance importante, a tenor de los compromisos adquiridos, en la ejecución de obras de mo-

dernización de regadíos en el Páramo Bajo y Páramo Alto, Canal Alto del Bierzo así como obras de nuevos regadíos en la zona regable de Payuelos.

- Aprobación del Plan Hidrológico de la Cuenca del Duero (Consejo Ministros 08-01-2016).

- Con el nuevo Programa de Desarrollo Rural, los Grupos de Acción Local estarán en disposición de sacar las convocatorias de ayudas para el desarrollo económico en sus áreas de influencia, lo que será un aliciente importante para emprendedores del medio rural. ASAJA espera que el presupuesto en gasto corriente se recorte respecto a periodos anteriores, y que las ayudas vayan a proyectos productivos que generen puestos de trabajo.

► VIENE DE LA PÁGINA ANTERIOR

los de diciembre de 2014. En el conjunto de los autónomos de la provincia, 38.782 de media en diciembre de 2015, se produjo un descenso del 0,61% respecto al mismo periodo del año anterior. Si excluimos la rama agraria, la caída en los autónomos en el año 2015 fue del 0,46%. Aunque el sector agrario pierde activos, tomando como referencia la Seguridad Social, la sangría de etapas anteriores se ha frenado, ya que eran habituales caídas del 5% y más.

La de 2015, del 1,23%, es inferior incluso a la de 2014 que se situó en el 1,29%. Los autónomos del campo representan el 19% del total de autónomos de la provincia de León. Del total de autónomos agrarios, 6.250 estaban encuadrados en el Sistema Especial de Trabajadores por Cuenta Propia Agrarios (SETA), lo que está relacionado con el volumen de ingresos netos del agricultor, superado el cual permanece encuadrado en el Régimen Especial de Au-

"Destaca el desproporcionado incremento del precio de la tierra, tanto en arrendamientos como en compras"

tónomos, sin más diferencia entre ambos que el porcentaje que se paga para una misma base de cotización.

Respecto a los asalariados, los afiliados medios del mes de diciembre de 2015 fueron 672 en el Régimen General y 1.046 en el Sistema Especial Agrario, haciendo un total de 1.718, superando en un 3,74% los 1.656 que hubo de media en diciembre de 2014.

El conjunto de cotizantes con epígrafe agrícola y ganadero, incluyendo autónomos y asalariados, fue en diciembre de 9.101 (similar a los 9.131 de diciembre de 2014), representando el 6,01% de los 151.254 trabajadores dados de alta en el

sistema en toda la provincia. Del total de trabajadores agrarios, el 18,87% fueron asalariados y el 81,12% autónomos.

Por sexos, en el caso de los asalariados (Régimen General), las mujeres representan el 18,6% y los varones el 81,4%. En el caso de los autónomos (Régimen Especial), las mujeres representan el 37,03%, frente al 62,97% de los varones. El porcentaje de mujeres agricultoras tiende a reducirse cada año, y ello tiene una explicación: en las generaciones anteriores de agricultores lo habitual era que ejerciera la actividad ambos cónyuges, y en el caso de la provincia de León (no en otras provincias limítrofes), lo habitual era que cotizasen ambos a la Seguridad Social, mientras que ahora, en la generación actual de agricultores y ganaderos, ya no es tan habitual que ambos cónyuges ejerzan la misma profesión, y aunque también existen incorporaciones de mujeres, son con gran diferencia muchas menos que las de los varones.

LEÓN

Derechos PAC

■ La organización agraria ASAJA hará una campaña de información a los socios sobre la fiscalidad vinculada la compra venta y arrendamientos de derechos de pago base de la PAC. Se espera que este año haya movimientos en esta materia una vez que los derechos de la nueva PAC se asignen de forma definitiva. La transferencias o arrendamientos están sujetos, en muchos de los casos, al impuesto sobre el IVA, y además el que transfiere ha de declarar los importes al hacer la declaración de la Renta. ASAJA está constatando que Hacienda está levantando actas por operaciones hechas en años anteriores.

Curso de incorporación

■ A mediados de enero comenzó un curso de Incorporación de Jóvenes a la Agricultura, que tendrá lugar en el aula de formación de las oficinas del sindicato en Santa María del Páramo. Este curso, en el que hay matriculados alumnos de distintas comarcas de la provincia, consta de 150 horas lectivas repartidas en 38 días. El curso se imparte bajo el temario oficial homologado por la Junta de Castilla y León y cuenta con

un amplio panel de 18 profesores especialistas en cada una de las materias que se aborda. Este curso, como la mayoría de los que ha impartido ASAJA en los últimos años, no cuenta con subvención oficial, por lo que lo costean los propios alumnos y la organización que lo imparte.

Ayudas PDR 2013

■ La Consejería de Hacienda no llegó a pagar en el mes de di-

ciembre la totalidad de las ayudas del Programa de Desarrollo Rural 2013, con las que se había comprometido la consejería. Un número importante de expedientes de agroambientales, del año 2013, siguen pendientes de pago en una nueva remesa una vez que comience la ejecución presupuestaria del ejercicio 2016. Además, han arreciado las quejas de agricultores que no han cobrado las ayudas directas de la PAC de 2015, y de quienes esperan cobrar los que se le debe del PDR de 2014.



Revisión de sulfatadoras

■ En enero se celebró en Valencia de Don Juan la Asamblea General de la Asociación de Juntas Agropecuarias de León, presidida por Arsenio García Vidal, que engloba a 80 juntas agropecuarias locales de la provincia. En el acto se aprobaron las cuentas anuales, el presupuesto para 2016, y se presentó un informe de actividades, centradas en dar servicios a las juntas locales, gestionar la Lonja Agropecuaria, e impartir cursos para renovar el carné de manipulador de productos fitosanitarios. En el año 2016 iniciará también la actividad de prestar el servicio de revisión de sulfatadoras.

VALLADOLID

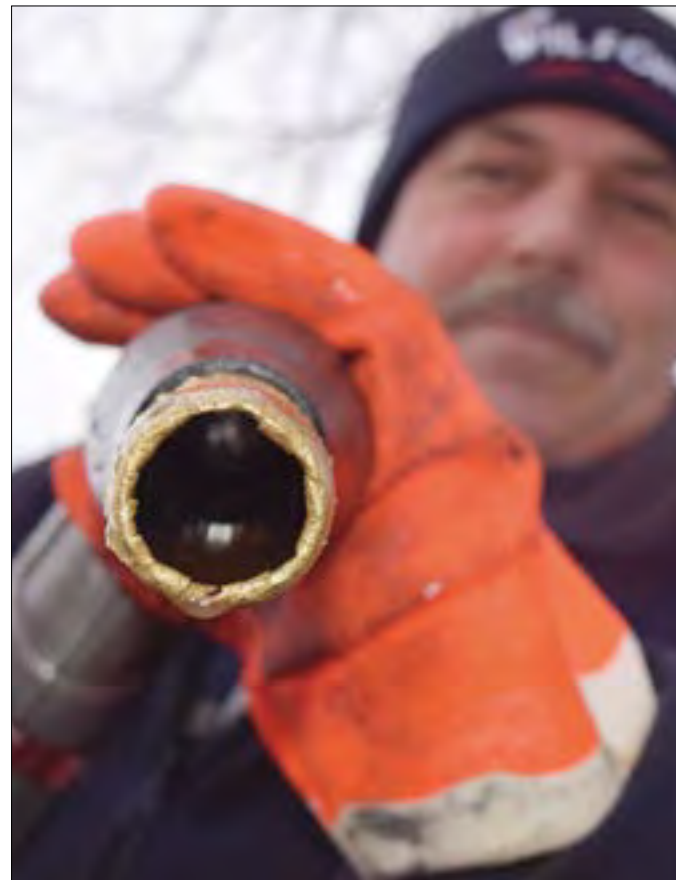

El descenso no se traslada en la misma proporción.

FOTO C.R.

La drástica bajada del petróleo no llega al gasóleo agrícola

ASAJA cree que los grandes operadores están inflando demasiado los márgenes

ASAJA-Valladolid

Mientras el precio del petróleo Brent retrocede más de una década y toca mínimos de 2004, este descenso no se traslada al gasóleo agrícola y los carburantes, ASAJA-Valladolid alerta que se inflan injustificadamente los márgenes y que es necesario que se abra una investigación por parte de la administración.

El precio del petróleo sigue derrumbándose, en niveles que no se observaban desde hace más de una década. En concreto, el crudo de referencia en Europa ha caído hasta mínimos de 2004 en la que supone su séptima sesión consecutiva a la baja.

ASAJA denuncia que esta bajada no se traslada en la misma proporción al gasóleo agrícola y carburantes, lo que provoca no sólo una situación injusta si no una pérdida de competitividad de todo el sector.

El gasóleo B de uso agrícola es junto con el riego, uno de los costes de explota-

ción más caros que tiene que afrontar los agricultores, ganaderos y cooperativas. Mientras que el petróleo ha vuelto a los precios de 2004, el del gasóleo agrícola apenas se ha movido. El precio medio del gasóleo B se situó en 2004 en 0,464 €/l mientras que estos días marcaba a 0,637 €/l. En lo que va de año, el Brent ha perdido más de un 36% de su valor y ha pasado de rozar los 70 dólares en el mes de mayo, hasta los mencionados 36 dólares. A pesar de estas diferencias, el gasóleo B sólo ha descendido 0,17 céntimos.

Para la organización agraria, los grandes operadores, están inflando los márgenes porque hay poca presión competitiva, baja presión social y nula voluntad política para bajarlos. Para esta organización es urgente que la Comisión Nacional de los Mercados y la Competencia (CNMC) abra una profunda investigación para aclarar cuanto antes esta anómala situación.

PROVINCIAS

SEGOVIA

La ganadería extensiva necesita medidas de apoyo para salir de su eterno olvido

En Segovia hay 2.500 explotaciones resistiendo altos costes, falta de pastos y envejecimiento del sector

ASAJA-Segovia / C. Sanz Gil

El sector agrario vive en la queja continua de sentirse siempre postergado. Pero dentro del campo existe una actividad que todavía queda más relegada. Es la ganadería extensiva, de la que nunca nadie parece acordarse. Es la gran olvidada, a la que todos dicen mirar con simpatía y agradecen sus indudables excelentes prestaciones, tanto para la economía como para misma naturaleza, pero a la que nunca se destinan medidas de fomento, para revitalizarla y que pueda salir de su espiral decadencia y abandono.

En Segovia la ganadería extensiva está siempre presente en nuestras vidas. Los visitantes que llegan a la provincia por la zona de Navacerrada o de Somosierra lo primero que ven ante sus ojos, bordeando las carreteras, es el ganado vacuno aprovechando los pastos de las laderas serranas, entre fresnos, encinas y rocas de granito que pueblan el paisaje, donde se entrecruzan paredes de piedra colocadas una sobre otra hace ya varios siglos con modernas líneas de alambrada o vallado eléctrico. Después, circulando por cualquier camino, en estas tierras se pueden ver todavía los rebaños de ovejas que marchan pacientemente buscando su sustento entre los rastros, en la árida arena de los pinares o en las verdes choperas que circundan los ríos, y dejan tachones de vida en las laderas que quedaron yermas.

Hoy en la provincia de Segovia se cuentan más de 1.700 explotaciones de ganado vacuno extensivo, que sustentan a más de 100.000 cabezas, y en torno a las 750 explotaciones de ovino en régimen extensivo que cuidan a más de 170.000 cabezas. Son los últimos supervivientes de una labor que se pierde en el origen de los tiempos, que han pasado de ser la élite de la sociedad, la base de su sustento, a quedar como un vestigio del tiempo pasado o de una tierra que no admite otro tipo de explotación.

Porque, aunque alguno pueda pensar lo contrario, los ani-

males no forman parte de un cuadro puesto allí para adornar un bonito paisaje. No. Conformen explotaciones ganaderas, con las que se busca el sustento de las familias que residen en los pueblos cercanos, y requieren un esfuerzo muy importante para los ganaderos que trabajan en ellas.

En estos momentos tienen tres problemas estructurales de difícil solución que necesitarían una serie de medidas de relanzamiento por parte de las administraciones, tanto nacional como autonómica o local, que se tradujeran en un apoyo económico y social adecuado a la importante labor que realizan.

En primer lugar, hoy la ganadería extensiva cuenta con poca base territorial. La expansión de los terrenos urbanos, de las zonas de protección de espacios naturales y la creación de grandes infraestructuras de comunicación (autovías, líneas de AVE...) que atraviesan la provincia han limitado las áreas de pasto y aprovechamiento tradicionales. Esto ha provocado que el manejo de los animales sea más difícil. Los ganaderos se ven obligados en muchas ocasiones a realizar complica-



Resistir como ganadero de ovino no es fácil.

FOTO J.L. FUENTES

dos traslados de animales, de agua y de alimentos, que dificultan y encarecen enormemente su labor.

Junto a ello, los ganaderos que siguen en activo tienen ya una edad muy avanzada, y muy pocos cuentan con un sucesor claro en la explotación. Es un mal general en todo el campo, pero en la ganadería extensiva es aún más impactante, porque para continuar con su labor es necesario un aprendizaje que solo se logra en la práctica diaria, al lado del ganado y de los mayores. Pero hoy miran a su lado y no encuentran a nadie,

solo empleados en muchos casos temporales, venidos de lejos, que aguantan algunos meses hasta que encuentran algo mejor.

A estos problemas estructurales habría que sumar la continua amenaza del clima. La ganadería extensiva depende totalmente de la lluvia. Una época de sequía significa automáticamente pérdidas en la explotación. Los costes se multiplican porque es necesario llevar agua y pienso al ganado a sus zonas de pasto simplemente para garantizar su supervivencia.

Produce carne de calidad, fija población y mejora el terreno

En todos los estudios del campo, en especial de las instituciones comunitarias, se hace hincapié en los grandes beneficios de la ganadería extensiva y siempre se piden medidas de apoyo, que nunca acaban de concretarse. Sus beneficios se pueden deslindar en tres ámbitos.

En primer lugar, la carne que producen es de una gran calidad, enorme y contrastada. Gracias a ellas se mantienen razas autóctonas siempre en peligro de desaparecer y sabores que muchos ya han olvidado. Pero todo esto no es reconocido por los mercados. La demanda industrial no favorece su expansión. No gozan del aprecio y del precio que merecen.

En segundo lugar, es el sector que más favorece que se fije población en el medio rural. Las explotaciones extensivas exigen estar al pie del cañón. Vivir en los pueblos, conocer sus caminos y sus veredas.

En tercer lugar, mejoran el territorio y engrandecen el paisaje. Está demostrado que en las zonas que no permiten el pastoreo se extiende la maleza, todo tipo de malas hierbas y arbustos se adueñan de los suelos, y es preciso destinar recursos humanos y económicos para su limpieza.

Es un elemento clave, básico para el territorio segoviano, y es preciso generar esa conciencia social para permitir que la ganadería extensiva siga siendo una actividad ganadera rentable, para impedir que desaparezca.

SEGOVIA

Cursos plaguicidas 2016

CURSO	LUGAR	HORARIO	FECHAS
Curso básico plaguicidas uso fitosanitario (25 horas) ¹	Aguilafuente Coop. Campo Segoviano 2	De 17:00 a 21:00 horas	Del 9 al 16 de febrero de 2016 (6 días)
Curso básico plaguicidas uso fitosanitario (25 horas) ¹	Valverde del Majano Coop. Campo Segoviano 2	De 17:00 a 21:00 horas	Del 1 al 8 de febrero de 2016 (6 días)
Curso 'puente' del nivel básico al cualificado de fitosanitarios (35 horas) ²	Aguilafuente Coop. Campo Segoviano 2	De 17:00 a 21:00 horas	Primer semestre de 2016, según demanda (9 días)
Curso 'puente' del nivel básico al cualificado de fitosanitarios (35 horas) ²	Valverde del Majano Coop. Campo Segoviano 2	De 17:00 a 21:00 horas	Primer semestre de 2016, según demanda (9 días)

1. Dirigido a personas que no tienen ningún tipo de carné.
2. Dirigido a personas que poseen el carné básico actualizado y quieren obtener el cualificado para realizar tratamientos en su propia explotación y llevar a cabo servicios a terceros.

Se puede realizar cualquier curso en una localidad concreta contando con un número de alumnos adecuado.

NOTA: Las personas que posean como mínimo el título de capataz agrícola pueden solicitar la convalidación del carné cualificado de plaguicidas.

APÚNTATE EN las oficinas de ASAJA-Segovia o en el teléfono 921 430657



Esta publicación cuenta con financiación de la Consejería de Agricultura y Ganadería de la Junta de Castilla y León



Junta de Castilla y León

SORIA

El Gobierno simplifica el requerimiento de los DNI de los propietarios, como había pedido ASAJA-Soria

La OPA se opuso desde el primer momento a esta medida, que ahora establece el umbral en dos hectáreas



El director general de Mercados Agrarios ya vio en mayo la oposición de ASAJA-Soria.

ASAJA-Soria / Nacho Prieto

El Consejo de Ministros ha aprobado, mediante un Real Decreto, la modificación de varias normas sobre la aplicación, a partir de 2015, de los pagos directos a la agricultura y la ganadería, y otros regímenes de ayuda, así como sobre la gestión y control de los pagos directos y de los pagos al desarrollo rural, la asignación de derechos de régimen de pago básico de la Política Agrícola Común (PAC), y el sistema de información geográfica de parcelas agrícolas.

Entre los aspectos más destacados se simplifica la información mínima que debe contener la solicitud única, con lo que se pedirán menos datos a los agricultores. Para el caso de las parcelas en régimen de arrendamiento o aparcería, se establece un umbral mínimo de dos hectáreas -como había solicitado ASAJA-Soria; toda vez que el borrador de la normativa lo fijaba en una hectárea- por debajo del cual el solicitante de las ayudas no tendrá que proporcionar el NIF del arrendador o del cedente aparcerero. Así las cosas, con esta medida de superficie se deja libre de la obligación a un número muy importante de recintos arables de la provincia, lo que sin duda es un avance significativo. Pero la OPA sigue estando

en desacuerdo con la medida de proporcionar el DNI de los propietarios, ya que en muchas ocasiones es imposible saber realmente a quién pertenece la tierra. Además, el profesional del campo no tiene por qué actuar como 'fiscalizador' de Hacienda porque no es su trabajo. Sea como fuere, hay que reconocer que el establecimiento de un umbral y su elevación al doble de lo ofrecido en el borrador es un avance muy notable en número de recintos (probablemente más del 60 por ciento de ello) y pone soluciones a situaciones complicadas como zonas

sin concentrar, permutas entre agricultores o fallos en la determinación de lindes en SIGPAC en los que surgen pequeños recintos de difícil encaje.

ASAJA-Soria fue la primera organización profesional agraria que mostró su oposición frontal a la medida que se refiere a la identificación con el Documento Nacional de Identidad (DNI) o con el Número de Identificación Fiscal (NIF) de los propietarios o arrendadores. ASAJA Soria formalizó en febrero esa oposición, con una batería de alegaciones a la nueva normativa de la PAC, al con-

siderar que existían muchas cuestiones que no encajaban con la idiosincrasia de la provincia soriana o que directamente son inútiles e innecesarias para la correcta gestión de las ayudas europeas.

Para ASAJA-Soria, la declaración de esos datos identifica- dores pone en graves aprietos la competitividad de la agricultura en una provincia en la que hay mayoría de tierras de alquiler, y es evidente que no es necesaria ni mucho menos esta obligación para la correcta formalización de las ayudas PAC. La organización agraria pro-

testó ante las administraciones implicadas en este asunto, es decir, a la autonómica, a la nacional y también a la europea. Esta petición fue además la protagonista de las reivindicaciones de este año en la ceta de ASAJA Soria en la Feria de Muestras de Almazán; un evento que fue inaugurado por el nuevo director general de Producciones y Mercados Agrarios, y ex presidente del FEGA, Fernando Miranda, con quien los máximos responsables de la OPA tuvieron ocasión de hablar y de trasladarle esta frontal oposición.

SORIA

ASAJA-Soria organiza el primer curso de incorporación presencial después de más de un año sin alumnos

Los jóvenes de la provincia se habían decantado por la modalidad online

ASAJA-Soria / N. Prieto

ASAJA-Soria ha organizado su primer curso presencial de Incorporación a la Empresa Agraria del año, con 19 alumnos. En 2015 no hubo ninguno de este tipo, y en el online se apuntaron 28 jóvenes. En 2014, se celebraron tres cursos presenciales, con 55 alumnos. Y otro online, con 21 alumnos. En 2013, se llevaron a cabo tres cursos presenciales, con 60 chavales. Y uno online, con 9 inscritos. El esfuerzo organizativo llevado a cabo por ASAJA-Soria para poder sacar adelante este curso ha sido enorme, pero siempre con plena disposición porque la OPA tiene en su ideario que todas las personas dedicadas a la agricultura, a la ganadería deben alcanzar la formación profesional precisa para afrontar la actividad propuesta con las garantías necesarias y obtengan los requisitos de capacitación que les son exigibles por la nor-



Para ASAJA-Soria es vital que las administraciones apoyen las incorporaciones al campo.

mativa vigente. Para el futuro del campo provincial, es básico que los profesionales que llegan a este sector lo hagan con formación, por constituir uno de los pilares estratégicos para la modernización agraria y el desarrollo rural y conseguir explotaciones y empresas competitivas, con un alto nivel de capacitación de los agricultores, pequeños empresarios y trabajadores del sector agro-ganadero.

El alumnado deberá obtener un certificado y un diploma correspondiente al curso completo, una vez realizados todos

los módulos que lo componen. ASAJA-Soria posee una larga trayectoria en la tramitación de las ayudas a la instalación de jóvenes. La mayoría de las solicitudes de la provincia es tramitada muchos años por los abogados de la Asesoría Jurídica de la organización profesional agraria, quienes además resuelven siempre las primeras dudas y guían a los jóvenes para lograr el éxito de la tramitación final de las ayudas. Este tipo de cursos, auspiciados por la Junta de Castilla y León, cuentan con profesores de reconocido prestigio, con la

coordinadora al frente, Marta Pilar Lázaro Yubero, y con muchos años de experiencia, lo que ofrece la seguridad a los nuevos profesionales de que van a adoptar las mejores decisiones técnico-económicas en su explotación o empresa.

También sirven para que aumente la participación de la mujer en la toma de decisiones y tareas de la empresa agraria familiar y propician el desarrollo de nuevas actividades económicas complementarias, mediante la búsqueda de soluciones alternativas en las explotaciones. Asimismo, la intención de la OPA es que todas las personas que se van a dedicar a la agricultura y a la ganadería en Soria alcancen la formación profesional inicial necesaria para afrontar la actividad con las garantías mínimas de viabilidad y obtengan los requisitos de capacitación y competencias que les son exigibles por la diversa y compleja normativa vigente.

INSPECCIÓN TÉCNICA DE PULVERIZADORES
(Inspeccionamos pulverizadores, cubas y carros de herbicida, atomizadores y espolvoreadores)
Si tiene un equipo en explotación de fitosanitarios, los más de 3 años, tiene que pasar revisión antes del 26 de noviembre del 2016.
Llámenos, y nos desplazaremos a su domicilio (para un máximo de 4 equipos) a hacerle la revisión on site. Coste y precio.
Entidad autorizada por la Junta C/L. de Castilla y León
Coste de la inspección: Desde 12 €
Pida cita previa: 688 87 13 82

PROVINCIAS

ZAMORA

ASAJA solicita la declaración de zona catastrófica para Benavente-Valles

Las inundaciones causan pérdidas elevadas en las explotaciones

ASAJA-Zamora

ASAJA-Zamora ha pedido al Gobierno la declaración de 'zona catastrófica' para la Comarca de Benavente-Valles, cuyas tierras de cultivo han sufrido repetidas inundaciones, presentando durante días aspecto de piscina por las enormes balsas de agua.

Las pérdidas económicas que las avenidas de agua han ocasionado en las explotaciones agrícolas y ganaderas son muy elevadas, ya que se han anegado por completo cultivos de remolacha, maíz y cereal de invierno, cuya siembra había finalizado hace muy pocos días.

La zona más afectada de la provincia es Benavente-Valles, pero existen otras comarcas que se han visto así mismo afectadas por el temporal, como es la comarca de Campos-Pan, en los términos que baña el río Valderaduey y sus afluentes.

ASAJA-Zamora exige que la Confederación Hidrográfica del Duero asuma su res-



Campos de remolacha, maíz y cereal de invierno recién sembrado, áreas más afectadas.

FOTO ASAJA-ZAMORA

ponsabilidad, pues es el órgano gestor de la cuenca del Duero, y por lo tanto competente en este asunto. Son los responsables de este órgano los que han tomado la decisión de desembalsar agua, desembalse que ha agudiza-

do de manera exponencial las crecidas de los ríos Órbigo y Tera, provocando un desastre total en la Comarca de Benavente-Valles.

La Confederación Hidrográfica del Duero es también responsable de la limpieza de

los cauces de río y arroyos, limpieza que pese a las reclamaciones y advertencias de ASAJA no se lleva a efecto, lo que ha provocado el desbordamiento del río Valderaduey y sus afluentes anegando tierras de cultivo.

ZAMORA

Una experiencia del vivero para producir setas comestibles

C.R. / Redacción

La Diputación de Zamora, a través de su Vivero Provincial, está llevando a cabo una experiencia en materia medioambiental, relacionada con la eliminación natural de los tocones de los árboles. El destocoado biológico se lleva a cabo de manera experimental utilizando hongos saprófitos, como la seta de ostra, una seta comestible que habita en los montes de la provincia.

Esta experiencia demostrativa se enmarca dentro de la labor de asistencia técnica en jardinería que proporciona el Servicio de Agricultura y Ganadería de la Diputación de Zamora a los Ayuntamientos de la provincia.

Y es que cada vez que se corta un árbol, su tocón permanece un largo periodo de tiempo en el terreno hasta que por fin se degrada. Este proceso, que en la Naturaleza forma parte del ciclo normal de la vida, se convierte en un problema cuando es necesario sustituir rápidamente el ejemplar retirado por otro.

Una solución es la utilización de los hongos denominados saprófitos, que son capaces de alimentarse de materia orgánica muerta y degradarla. Muchos de estos hongos habitan en nuestros montes y algunos de ellos, como el *Pleurotus ostreatus* (seta de ostra), además, son comestibles y se cultiva desde hace décadas y se comercializa de forma habitual en los supermercados.

Setas comestibles ecológicas

El tratamiento de destocoado se ha realizado en 30 tocones de más de 50 cm de diámetro de dos especies: chopo de producción y álamo blanco de la variedad Boleana. La empresa contratada para afrontar estos trabajos ha empleado una tecnología ya testada con éxito en otras zonas de España, que consigue que los tocones comiencen a producir setas comestibles completamente ecológicas a la siguiente campaña, que los tocones se degraden en un periodo corto de tiempo y que se reduzca ostensiblemente la producción de rebrote de raíz y de cepa. La principal ventaja de este tratamiento es que no requiere más cuidados que los que proporciona el propio clima.

ZAMORA

En marcha el proyecto EnoToro con motivo de la exposición de Las Edades del Hombre

La celebración de las Edades del Hombre, un impulso para la comarca y sus vinos

C.R. / Redacción

La presidenta de la Diputación Provincial de Zamora, Mayte Martín Pozo, y el vicepresidente del Patronato de Turismo y diputado del área, José Luis Prieto Calderón, presentaron en FITUR la iniciativa "EnoToro2016" que se pondrá en marcha coincidiendo con la celebración de la Exposición de Las Edades del Hombre "Aqua" en la ciudad de Toro. Mayte Martín Pozo destacó que este proyecto pretende convertirse en el nexo de unión entre la cultura, que se presentará en su

máxima expresión a través de "Aqua", y el Vino de Toro como uno de los principales embajadores y una de las mayores potencialidades turísticas de la provincia de Zamora.

En este sentido, añadió que Enotoro2016 es un proyecto "abierto e integrador" que pretende ser la plataforma de promoción del Vino de Toro ligada a la ansiada exposición de Las Edades del Hombre y, al mismo tiempo, el embrión de la futura "Ruta del Vino de Toro". Mayte Martín Pozo ha invitado a que se sumen a la iniciativa a la Fundación Las Edades



Presentación en Madrid del proyecto.

FOTO C.R.

del Hombre, al Ayuntamiento de Toro, al Consejo Regulador y a todas las bodegas que forman parte de la Denominación de Origen Vino de Toro

Al mismo tiempo, expuso que catas, maridajes, jornadas de vendimia, pisado de uvas, música, cultura y arte, son "actividades que pueden complementar perfectamente" la oferta cultural de "Aqua" y el patrimonio de Toro, en una propuesta que puede multiplicar la pre-

sencia de visitantes en el resto de la provincia, aprovechando el tirón de la magna Exposición de Las Edades del Hombre a lo largo de todo el año 2016.

"Creemos en Toro y en Las Edades del Hombre, en el sector turístico y en sus profesionales, en el vino como motor turístico de la zona, pero, sobre todo creemos en la personas que van a hacer posible el sueño de Toro2016", concluyó la presidenta.

SEGURO DE EXPLOTACIÓN

PARA SALVAGUARDAR LA SEGURIDAD DE TU MEDIO DE VIDA Y EL DE LOS TUYOS

PARA MÁS INFORMACIÓN

ÁVILA	920 100 857
BURGOS	947 244 247
LEÓN	987 245 231
PALENCIA	979 752 344
SALAMANCA	923 190 720
SEGOVIA	921 430 657
SORIA	975 228 539
VALLADOLID	983 203 371
ZAMORA	980 532 154
CASTILLA Y LEÓN	983 472 350

www.asajacyl.com - www.asegasa.com



VIDA RURAL

Protección Civil pide prevención para evitar intoxicaciones por monóxido de carbono

En invierno se multiplican los afectados por calefacciones con mala combustión

C.R. / Redacción

La Agencia de Protección Civil, dependiente de la Consejería de Fomento y Medio Ambiente, recuerda la importancia de adoptar medidas de prevención con los sistemas de calefacción por combustible vegetal para evitar las intoxicaciones por monóxido de carbono. Desde comienzos del mes de octubre, cerca de un centenar de personas han resultado afectadas por la inhalación de este gas venenoso.

El peligro de intoxicación por monóxido de carbono estriba en que es prácticamente imposible de percibir por los sentidos, puesto que no tiene olor y es invisible. Por eso, la instalación de sensores de gas en la vivienda es una medida preventiva, para detectar la presencia del gas.

En tres de cada cuatro casos de intoxicación por monóxido de carbono que gestiona el centro de emergencias Castilla y León 1-1-2, el origen del gas se encuentra en sistemas de calefacción con combustibles vegetales, como son el carbón, el cisco, la leña y en muy menor medida, los braseros, glorias, hornos de leña, estufas.

La principal recomendación que puede hacerse para evitar la aparición de monóxido de carbono es que se mantenga siempre ventilada la estancia en la que se coloque una calefacción de este tipo, bien sea dejando abierta una puerta o una rendija en la ventana que permita la circulación del aire puro. Además, es de todo punto desaconsejable colocar este tipo de calefacciones en los dormitorios.

Llama de color azul

En las instalaciones de gas, hay que asegurarse de que todos los equipos de calefacción estén instalados correctamente y realizar las revisiones periódicas por parte de un profesional cualificado. Cuando los aparatos estén en funcionamiento, es importante verificar que la llama que emiten sea del color adecuado -cuanto más azul sea ésta, más perfecta es la combustión-.

Todos los aparatos deben encontrarse en lugares correctamente ventilados y no hay que taponar nunca las rejillas y respiraderos de las distintas estancias de la casa, algo que se hace con frecuencia, por ejemplo los días que hay mucho viento, lo

que propicia la falta de oxígeno necesario para una correcta combustión.

En todos los casos, se recuerda la importancia de extremar la vigilancia de cortinas, faldillas, ropa de cama y cualquier otro elemento que sea susceptible de arder al contacto con la llama o los rescoldos del combustible vegetal, pues puede dar origen a un incendio o a la aparición de humo que provoque también la intoxicación.

Revisión de chimeneas

Es peligroso utilizar equipos portátiles, como hornillos, barbacoas, etc., que queman combustible dentro de espacios cerrados. Se deben revisar, además, las chimeneas y los conductos de ventilación antes de comenzar la temporada de frío y después de los episodios de nevadas.



El monóxido de carbono es casi imposible de percibir, de ahí su peligro.

FOTO C.R.

Estado de los embalses de la Cuenca del Duero

Embalse	Capacidad	Volumen embalsado hm³				Datos semanales				Precipit. desde el inicio del año hidrológ. l/m²
		Actual	Año anterior	Media 10 años anter.	Variac. hm³	Pluv. lluvia l/m²	Pluv. nieve l/m²	Entrada media m³/s	Salida media m³/s	
ÁVILA										
Las Cogotas	59,0	12,5	40,4	25,0	-0,1	1,5	-	0,6	0,8	122,2
BURGOS										
Arlanzón	22,0	22,0	16,6	19,2	-0,1	4,1	-	2,9	3,1	391,1
Úzquiza	75,0	45,7	52,5	45,7	0,1	3,1	-	3,6	3,5	262,0
LEÓN										
Villameca	20,0	15,4	11,4	9,4	0,5	8,6	-	4,2	3,4	480,1
Barrios de Luna	308,0	170,0	170,2	151,7	13,5	3,8	-	23,2	1,0	487,2
Porma	317,0	181,9	167,3	174,5	6,2	7,0	1,8	12,9	2,7	663,2
Riaño	651,0	396,4	399,9	384,6	11,0	9,2	0,3	22,2	4,1	640,5
PALENCIA (sistema Carrión)										
Camporredondo	70,0	36,9	45,3	43,2	4,5	4,1	2,9	8,6	1,2	594,1
Compuerto	95,0	67,2	69,2	59,2	-0,4	5,0	0,4	5,1	5,7	540,7
PALENCIA (sistema Pisuerga)										
Requejada	65,0	35,0	31,0	33,2	2,4	8,1	0,2	5,0	1,0	395,2
Cervera	10,0	3,3	2,5	3,1	-0,3	3,5	-	3,2	3,7	558,0
Aguilar	247,0	149,7	160,3	117,5	3,0	2,8	-	9,2	4,2	277,7
SALAMANCA										
Santa Teresa	496,0	364,9	342,0	327,5	-14,4	6,0	-	26,2	50,0	247,7
SALAMANCA (sistema Águeda)										
Irueña	110,0	90,8	53,9	53,9	-5,8	2,8	-	12,7	22,3	279,6
Águeda	22,0	16,2	15,9	16,0	0,2	4,3	-	27,5	27,1	260,6
SEGOVIA										
Linares de Arroyo	54,4	30,3	30,6	32,6	0,8	7,3	-	1,7	0,3	171,0
Pontón Alto	7,4	6,9	7,4	6,7	1,2	5,3	-	2,4	0,3	175,4
SORIA										
Cuerda del Pozo	248,7	189,0	164,7	149,0	2,6	8,1	-	7,9	3,6	277,4
TOTAL	2.877,5	1.834,1	1.781,1	1.652,0	24,9					
% del TOTAL		63,7	61,9	57,4						Datos: 25 de enero 2016

Datos: 25 de enero 2016

Recomendaciones a tener en cuenta ante las posibles olas de frío

- Teniendo en cuenta la zona geográfica en la que se encuentre, almacene alimentos y combustible, en cantidades suficiente para un período de aislamiento, pero como mínimo para 1 semana.

- Prepare un botiquín de primeros auxilios y con aquellos medicamentos que se usen con frecuencia por los miembros de la unidad familiar.

- Provéase de ropa adecuada.

- Revise aquellos puntos de la vivienda por donde hay contacto con el exterior: cierres de ventanas, puertas, etc.

- Revise tejados y bajadas de agua.

- Las calefacciones con circuito cerrado deberán estar provistas con anticongelante.

Ola de frío o nevadas intensas

- Prestar atención a las emisoras de radio y TV para obtener información del Instituto Meteorológico o de Protección Civil a través del 112.

- Disponer de pilas suficientes para la radio y la linterna.

- Si va a salir al exterior lleve varias prendas ligeras y cálidas superpuestas, antes que una sola prenda de tejido grueso. Evite las prendas ajustadas. Permita que el aire circule y actúe como aislante. Protégase rostro, cabeza y manos.

- No es conveniente que las personas de avanzada edad y los niños salgan a la calle.

- En caso de ventisca: combinación de aire frío, nevadas y fuertes vientos que reducen la visibilidad, es preferible evitar las salidas o desplazamientos.

- No realice ejercicios físicos excesivos puesto que el frío no es bueno para el corazón.

- Tome precauciones para evitar el envenenamiento producido por braseros, estufas, carbón o gas en lugares cerrados sin renovación de aire. Tenga a mano un extintor ante la posibilidad de incendio.

- Ante heladas intensas, mantenga un grifo ligeramente abierto a fin de evitar la rotura de tubería por congelación del agua.

Más Información

- Emergencias Castilla y León 112: www.jcyl.es/112

- Información Meteorológica de Castilla y León: www.jcyl.es/meteorologia

- Agencia Estatal de Meteorología: www.aemet.es

PLAGAS Y ENFERMEDADES XIX

JOSÉ JAVIER ALONSO MATEOS
INGENIERO AGRÓNOMO

Proseguimos la serie de artículos emprendida el mes anterior, en donde se van a describir las plagas y/o enfermedades más importantes de los cultivos

hortícolas que pueden encontrarse en los campos de Castilla y León. En esta entrega se realiza la descripción de las enfermedades de las zanahorias, así

como las plagas más importantes de un cultivo como es la remolacha de mesa, ambas especies vegetales con una superficie destacada en estas tierras.

ZANAHORIAS

Enfermedades

***Stemphylium radicinum* Neeg. (podredumbre negra de las raíces)**

Se trata de una enfermedad fúngica que ocasiona daños en la parte superior de las raíces al existir un recubrimiento de moho de color negro. Para evitar que genere daños esta enfermedad, es necesario que las semillas se sometan a un tratamiento con fitosanitarios.

***Rhizoctonia violacea* Tull**

Aunque no es una enfermedad que suela aparecer en los campos de cultivo, cuando lo hace tiene unos efectos importantes sobre el producto comercial, ya que se deprecian al aparecer deformaciones y podredumbres. Su aparición suele ser en el mes de junio, de manera puntual inicialmente y luego extendiéndose sobre toda la parcela en forma de rodales, pudiendo confluir unos con otros. Se manifiesta porque las plantas primero amarillean y luego se secan, sin que externamente haya ningún hongo, aunque si se intenta extraer la planta, ésta sale sin ninguna dificultad ya que la parte inferior de la raíz puede estar podrida.

Dado que es un hongo que permanece en el suelo durante mucho tiempo, resulta completamente imprescindible llevar a cabo rotaciones muy amplias, pudiéndose incluso a recomendarse no volver a cultivar especies susceptibles de ser atacadas por este hongo (alfalfa, remolacha, etc.).

***Alternaria dauci* (Kuhn.) Groves et Skolko**

Este hongo puede atacar a la planta en diferentes estadios de desarrollo. Cuando las plantas se encuentran desarrolladas, aunque todavía no hayan alcanzado la madurez comercial necesaria, genera manchas dispersas por los bordes de las hojas, pudiendo incluso parecer quemaduras. La manera de combatirlo es a base de productos fúngicos.

***Cercospora carotae* (Pass) Solheim**

Los síntomas aparecen en la parcela en forma de manchas semicirculares en las hojas de las plantas, y con el tiempo se tornan a gris oscuro. Igualmente a lo dicho para el caso anterior, la manera de combatirlo con más eficiencia es a base de productos químicos.

***Plasmopora nivea* Schr. (mildiu)**

En el haz de las hojas de las plantas se producen manchas amarillentas, mientras que en el envés de las

Plagas y enfermedades de hortalizas aprovechables por raíces y/o tubérculos (III)



Alternaria dauci

mismas se tiene el correspondiente micelio del hongo. La manera de combatir contra la enfermedad es a través de productos químicos tanto a nivel preventivo como curativo.

***Sclerotinia sclerotiorum* (Lib.) De By.**

Este hongo, igual que otros similares comentados anteriormente, produce podredumbres en la raíz. La manera de luchar contra esta plaga es con productos químicos sobre el suelo, sobre las hojas y con unas rotaciones suficientemente amplias para prevenir esta enfermedad.

Otras enfermedades fúngicas

Oídios (*Leveillula taurica* (Lev.) Arn., *Erysiphe umbelliferarum* de By), enfermedad de las manchas secas (*Pythium violae* Chertiers & Hickman).

Bacteriosis

Erwinia carotovora (Jones) Bersey et. al., *Xanthomonas carotae* (Kendrick) Dowson.

Virosis

del enanismo, del mosaico de la zanahoria y del mosaico del apio, que se transmiten todas ellas por pulgones.

Asimismo indicar que también se pueden encontrar en la zanahoria

ne tenerlo identificado. El adulto tiene un tamaño como la mosca doméstica. La larva vive dentro de la hoja y en su máximo desarrollo no alcanza el centímetro de longitud. Los huevos son alargados y con superficie rugosa.

Los insectos comienzan a ser visibles a comienzos de la primavera cuando se tienen días despejados, y durante la noche o cuando llueve y hace frío se encuentran entre las hojas. Sus vuelos no tienen largos recorridos. En el mes de mayo aproximadamente se realiza la puesta en el envés de las hojas, y en función del grado de la humedad atmosférica aquéllos se avivan con mayor o menor rapidez. Cuando las larvas nacen, se introducen en el interior de las hojas y viven en su interior. Realizan galerías entre las dos epidermis y facilitan la pérdida de color verde en el limbo de aquéllas. En pocos días alcanzan un desarrollo importante y caen al suelo donde se transforman en pupa. Este ciclo se repite a lo largo de un año varias veces.

Los mayores daños sobre el cultivo se tienen consecuencia de los ataques de la primera generación cuando atacan a las plantas más pequeñas, pudiendo incluso morir éstas. Con el paso del tiempo y los sucesivos ataques, los efectos sobre las hojas son menores, aunque en todo caso el resultado del elemento comercial es negativo.

Para combatir esta plaga es importante la siembra prematura de esta especie y su correspondiente abonado, ya que así se facilitaría su crecimiento y por tanto su resistencia. Además la aplicación de productos químicos resulta también completamente necesaria.

***Chaetocnema tibiali* Illig. (pulguilla de la remolacha)**

Se trata de una plaga que devora las hojas, manifestándose en forma de agujeros en los limbos. El tratamiento de esta plaga es con productos químicos.

***Cassida vittata* Villers (cassida)**

Es una especie muy característica ya que en estado adulto se cubre todo el cuerpo y la cabeza como si fuera el caparazón de una tortuga. La larva es aplastada y también de color verde claro como el adulto.

Esta especie inverna en estado adulto, refugiándose entre las especies vegetales colindantes a las parcelas de cultivo. Al llegar la primavera salen los insectos, y a la semana aproximadamente se ven los huevos en el envés de las hojas, agrupados en forma rectangular. Cuando emergen las larvas devoran toda la hoja entre las dos epidermis, lo que hace que finalmente se sequen. La ninfa se encuentra en todo momento adherida a la hoja.

El número de insectos que se encuentren en una hoja de una planta infectada es alto, ya que pueden aparecer en los distintos estadios de desarrollo. Generalmente el ataque suele comenzar por las hojas del extremo y continuar por las del interior. Los productos químicos empleados para este caso son similares a los de la especie anterior.

Otras plagas

Dentro de este grupo se encuentran especies como las que conforman el bloque de los gusanos blancos (del género *Anoxia* y *Melolontha*), que dañan las raíces; diversas especies de pulgones, que también provocan debilitamiento de las plantas; orugas comedoras de las hojas de las especies *Spodoptera littoralis* Boisd. y *Laphygma exigua* Hb.; gusanos grises del género *Agrotis* atacan también el cuello de las raíces. En cada uno de los casos mencionados la manera más habitual de combatir los ataques de estas plagas es a base de productos químicos.

REMOLACHA DE MESA

Plagas

***Pegomya betae* Curtis (mosca de la remolacha)**

No suele ocasionar grandes daños en las parcelas de cultivo, aunque convie-

EL POTENCIAL DEL MAXIFRUIT 30

BERLIN EXPORT a la cabeza de la alta tecnología con sus abonos MAXIFRUIT 30 conocidos internacionalmente por sus excelentes resultados: producción y calidad, además produce OMEGA 3 Y FIBRA DIETÉTICA en todos los cultivos.

FERTILIZANTES ECOLÓGICOS

EKOCÉN: Fertilizante Natural. Con récords de producción, aumento de vitaminas, Medallas de oro, plata y bronce en viticultores. Aumento de Brix: tomates, remolacha y vino, etc. y produce OMEGA 3 Y FIBRA DIETÉTICA en todos los cultivos.

Empresa Ganadora de DOS ESTRELLAS INTERNACIONALES DE ORO: Una a la TECNOLOGÍA y otra a la CALIDAD y el TROFEO AL PRESTIGIO COMERCIAL.

MAXIFRUIT 30 FERTILIZANTE CIENTÍFICO

Registrado en USA nº F-1417

RÉCORDS DE PRODUCCIÓN

44.000 Kg. UVA en riego por Ha. con Omega 3
14.000 Kg. de UVA en secano por Ha. con Omega 3
10.500 Kg. de TRIGO por Ha. con Omega 3
11.500 Kg. de CEBADA por Ha. con Omega 3
22.000 Kg. MAÍZ por Ha. con Omega 3
14.500 Kg. de ARROZ por Ha. con Omega 3
215.000 Kg. TOMATE por Ha. con Omega 3
145 Kg. de CLEMENTINA por árbol, con Omega 3
80.000 Kg. MARISOL por Ha. con Omega 3
72.000 Kgs. de CLAUSELLINA por Ha. con Omega 3
88.000 Kg. de PATATA por Ha. con Omega 3
415 Kg. de ACEITUNAS por árbol, 37% Rto. + Omega 3

OTRAS MEDALLAS DE ORO, PLATA Y BRONCE CONSEGUIDAS EN VINO POR CLIENTES DE MAXIFRUIT 30

BERLIN EXPORT • Tudela (Navarra) • Tel. 948 413 817 • Fax. 948 828437 • Web. www.berlinex.com • E-mail. bioaga@bioaga.com



MERCADILLO

MAQUINARIA

COMPRAS

Compró: tractor JOHN DEERE 6800-6810-6610. Que esté en buenas condiciones. Soria. Telf. 652 862041.

Compró: cuerpo de maquina de sembrar girasol MONOSEMNG+/4R. Telf. 689 083373.

Compró: sembradora SOLÁ SD 1303 de siembra directa al alzamiento, no plegable. Telf. 689 091422.

Compró: dos cuerpos de máquina de sembrar girasol marca NOLI, modelo SD. Telf. 676 885674.

Compró: ruedas, modelo 169R30. Telf. 676 885674.

Compró: grada de discos de unos 24 discos. Telf. 637 714508.

Compró: 45-50 tubos de 127 o 5 pulgadas, ruedas estrechas para EBRO 6100. Telf. 609 777249.

Compró: generador de gasolina de 11 KW y soldadura INVERTET. Telf. 608 481157.

Compró: tubos de 4 y 5". Telf. 639 575150.

Compró: cobertura de aluminio. Telf. 610 570875.

Compró: plataforma matriculada para paquetes de paja. Telf. 669 975866.

Compró: dos silos de pienso de unos 15.000 Kg. Telf. 669 975866.

VENTAS

Vendo: remolque PARRA de 6.000 kilos, seminuevo. Tractor JOHN DEERE 3130. Semichisel SIAL 9 brazos, en buen estado. Telf. 639 136687.

Vendo: un arado KVERNELAND pentasurco y un arado KHUN de 6 cuerpos, ambos reversibles. Telf. 653 786028.

Vendo: tractor SAME 100 CV, recién rectificado. Telf. 659 152116.

Vendo: carro de herbicida de segunda mano, de 800 litros, marca AGUIRRE. Telf. 679 476839.

Vendo: amontonador de cereal y un depósito de gasoil de 2.000 litros. Telf. 635 816713.

Vendo: vertederas KVERNELAND 3 cuerpos muy buenas, abonadora VOGT VALLE, 1.200 kilos, bien conservada, y rodillo de 3,5 metros marca SILVINO ALDEA modelo RN 3,5. Telf. 606 837952.

Vendo: cultivador ESCUDERO 13 brazos con muelles y rastra, plegable, 2 brazos y otro de 15 brazos, con rodillo y rastra, chisel marca HALCÓN 11 brazos, 2 plegables, carro herbicida de 850 litros y sinfin hidráulico de 6 metros más 2 de empalme, marca SILVINO ALDEA. Telf. 606 837952.

Vendo: rodillo molón de 3,5 metros, transportado de punta y rodillo de 3 metros y tractor FIAT 1000 con pala. Telf. 975 325107 y 975 320098.

Vendo: arado NAUD semi suspendido de 7 cuerpos. En muy buen estado. Telf. 975 380067.

Vendo: sembradora SOLÁ, 22 botas, 3 m de largo, 2 cajones y 3 filas. Telf. 606 955332 y 606 955331.

Vendo: repuesto usado de LAND. Modelo 38. Telf. 620 266260.

Vendo: máquina aventadora y limpiadora de cereal y leguminosas. Bien conservada. Telf. 975 181032.

Vendo: cazo para sacar remolacha ó piedra, enganche europeo, moderno, 18 barras de 35 mm., separadas 5 cm. 800€. Por cese. Sin estrenar. Boceguillas (Autovia A-1, km. 115). Segovia. Telf. 619 267496.

Vendo: motor eléctrico trifásico para bomba riego vertical u otros usos. 37 Kw. 3.000 rpm. LEROY-SOMER (Francia), con embrague, válvulas retención, llaves CLAPETA DIAM 110-120. Perfecto funcionamiento. Por cese. 800 €. Boceguillas (Autovia A-1, km. 115). Segovia. Telf. 619 267496.

Vendo: por jubilación, cultivador de 11 brazos; arado romano de 5; sembradora de llano de 22 botas; rulo de rueda, hierro fundido; vertedera de 3 palas reversible y 14"; vertedera de 4 palas fijas KVERNELAND; cuba herbicida de 800 litros; abonadora VICON 800 Kg.; cultivador 9 brazos; sembradora girasol de botas. Telf. 656 966365.

Vendo: tractor JOHN DEERE 6930 Premium. Telf. 609 065501.

Vendo: sulfatadora de 600 litros y abonadora de 500 Kg. Telf. 676 552436.

Vendo: tractor KUBOTA K1 150 Muy buen estado 8000 horas. Precio: 11.000 Euros; remolque bañera hermanos GARCIA de 16 toneladas semi nuevo Precio: 10.000 Euros; sulfatadora de 10 metros de ancho en muy buen estado. Precio: 800 Euros; abonadora VICON de 1200 Kg. de carga seminueva. Precio: 900 Euros; semivertedera fija de 8 palas nuevas marca Escudero seminueva. Precio: 3000 Euros; sembradora de pipas de 7 botes con marcadores muy buen estado. Precio: 1200 Euros En Segovia Telf. 647 518160.

Vendo: tractor NEW HOLLAND 8670 de 170 CV de potencia, muy buen estado, ruedas delanteras y traseras casi nuevas, 6500 horas eje delantero con super steer. Telf. 606 345909.

Vendo: tractor EBRO H-135 DT en Segovia. Telf. 699 119189.

Vendo: esparcidor de estiércol de 6000 Kg., marca CIMA, en perfectas condiciones. Telf. 676 885674.

Vendo: sulfatadora de 600 litros y abonadora de 500 Kg., cazos para cargar remolacha, contrapeso para tractor y motor riego DITER con cobertura para 4 Ha. Telf. 676 552436.

Vendo: por jubilación, cultivador de 21 brazos, tres hileras con rodillo doble, precio 2000 €; subsolador MALTRE cinco brazos como nuevo, precio 3000 €. Telf. 688 792694.

Vendo: carga alpacas. Telf. 677 713310.

Vendo: por jubilación remolque de un eje de 8000 Kg., abonadora de 400 Kg., frigorífico de 650 litros FONSERRE, picador de forraje JF, ordeñadora vacas 3 puntos, cebada de origen R1 marca ARTURIO. Telf. 629 791845 y 628 758352.

Vendo: bomba sumergible seminueva marca CAPRARI de 80.000 litros y 65 tubos de aluminio de 89 mm de diámetro y 6 m de longitud. Telf. 645 192051.

Vendo: un remolque agrícola. Telf. 620 808010.

Vendo: cosechadora marca FIAT AGRI modelo 3650, tubos de 90 MARCACARET, cultivador 21 brazos de muelle, arado bisurco de disco. Telf. 607 929190.

Vendo: bomba eléctrica CAPRAVI para 120000 litros, arrancado progresivo ENETRON por cambio de sistema de riego. Telf. 666 024327.

Vendo: remolque basculante de 12 TN, ITV pasada en perfecto estado. Telf. 649 144940.

Vendo: arado cuatriscuro OVLAC fijo 4+1 de ballesta de corte variable manual. Telf. 625 480037.

Vendo: ordeñadora de ovejas MANO de 12 puntos 45 amarres y tanque de leche de 700 litros, por jubilación. Telf. 606 115348.

Vendo: vertedera cuatriscuro VOLGE NOOT reversible. Telf. 678 519284.

Vendo: maquina de siembra directa de disco de 3,5 metros SOLA en buen estado solo un dueño por jubilación. Telf. 615 476899.

Vendo: rotoempacadora JOHN DEERE modelo 580 en buen estado, carro UNICIF LOBARTE MS-V 10, silo para deposito de pienso de c 15.000 Kg., en buen estado y económico y 2 tanques de frío de 1.000 litros de capacidad cada uno HAPPY. Telf. 675 709700.

Vendo: hilerador KHON de dos motores modelo GA7302 DL, abonadora LELY CENTERLINER 1500 Kg., de 0-36 metros de trabajo, tubos de 9 mts t 6 mts de 89 mm., y llaves de cruz, aire acondicionado BYCOOL, ruedas 20.8r38y 16.9r28 de un 7610 (145 CV), alfalfa en paquete grande y veces en bolas de plástico. Telf. 665 698016.

Vendo: rodillo de 4,80 metros de una pieza y ruedas de transporte; un sinfin hidráulico; 2 lonas; gradilla de 3,50 de 4 filas; ruedas de cosechadora CLAAS 500-70 R24, 16930 ,2 ruedas, 1534-4, 4 ruedas, 15-30, 4 ruedas, 24,5-32, 4 ruedas; tractor JOHN DEERE 3130 con pala; tractor JOHN DEERE 3135; tractor JOHN DEERE 4650; tractor INTERNACIONAL 3588, articulado; una grada de discos de 5 metros, rápida; un cultivador de 5 metros de brazo de 32; remolque basculante de 10 y 12 metros de camión. Telf. 652 949939.

Vendo: un semichisel de 17 brazos; coskilde de 3,50 de 4 filas con rastra; rastron de 3 filas de 3 metros; tubos de regar con aspersores; bomba HUMET, 1 lona para remolque, aparavador para amontonar cebada, bomba de gasoil eléctrica, abonadora VICON para abonar viñedo. Telf. 695 050374.

Vendo: bomba sumergida CAPRA RI 125 CV, bomba de riego, toma de fuerza 100.000 litros, grada TORPEDO de 36 discos de 28 pulgadas, subsolador de 6 cuerpos CULTI-PLOT, grupo motobomba eléctrico de 18 CV riega con 50 aspersores, bomba de riego a toma de fuerza MHT de 90.000 litros, pivot de 3 torres IRRITEC de 175 metros. Telf. 696 400617.

Vendo: tractor LAMBORGHINI 956 de tracción, ruedas delanteras nuevas, traseras seminuevos, refrigerado por agua, 6 cilindros, buen estado papeles en regla. Telf. 647 260042.

Vendo: motor LOMBARDINI 35 CV, arranque eléctrico, bomba 2 turbinas HUMET MHT, empacadora FAHR DEUTZ de paquete pequeño con carro para agrupar pacas. Telf. 637 714508.

Vendo: molino con mezcladora, eléctrico y ruedas de aricar de 31-35 JOHN DEERE. Telf. 690 737713.

Vendo: por cese de actividad vendo: sulfatadora seminueva PRO-SANZCU 1000 litros, tractor JOHN DEERE 36-40 doble tracción

126 CV, remolque GARCIA 20000-22000 Kg., con ruedas gemelas a los dos ejes, Todo en buen estado. Telf. 645 060900.

Vendo: semichisel de 3,5m de labor con rodillo de barras y rastra hidráulica; un densificador hidráulico TENÍAS de 2m de corte. Telf. 650 387630.

Vendo: descoronadora, arrancador y carro apañador basculante de remolacha. Telf. 653 822817.

Vendo: cosechadora JOHN DEERE CWS 1550. Telf. 606 761658.

Vendo: 400 paquetes pequeños de hierba de 1º calidad; apañador de remolacha acoplado a remolque JF; cazo de remolacha; trillo de alubias. Interesados llamar por las noches. Telf. 606 217782.

Vendo: remolque esparcidor de 7 Tn. Telf. 636 664843.

Vendo: BARREIROS 35CV, en buen estado y bomba de riego. Telf. 609 965579.

Vendo: rodillo LLORENTE, ancho 7m, discos 55cm, casi nuevo (León). Telf. 652 951041.

Vendo: tanque de leche 1100 litros. Telf. 987 337593.

Vendo: motor de regar JOHN DEERE, 4 cilindros con bomba CAPRA RI 2/80, 2000 horas. Excelente estado. 9000 euros negociables. Telf. 630 965432.

Vendo: cosechadora NEW HOLLAND TX34; Tractor CASE MX135 con pala tenias B4. Telf. 679 297121.

Vendo: grada de 15 brazos plegable, 2 filas, rodillo Parker, 4 borrahuellas, tablas reparadas, ideal para 110-120CV. Se puede ver sin compromiso. Telf. 645 919283.

Vendo: 2 generadores nuevos sin estrenar de 60 kabeas silenciosos. Telf. 669 072004.

Vendo: arado de tres surcos reversible de tajo variable, marca PANIAGUA; Kongskilde de 4,5m con rodillo; una máquina de sulfatar de 1000l. Telf. 610 400056.

Vendo: JOHN DEERE 2040; subsolador grande; grada de discos de 22 discos. Telf. 639 445245.

Vendo: por cese de actividad: Tractor MASSEY FERGUSON; minichisel 16 rejas; arado de 4 vertederas; sinfin hidráulico de 6m y 110mm. Telf. 987 753819.

Vendo: cabezal de maíz Moresil de 7 hileras y rototiller Agrator de 3 metros con cuchillas nuevas y rodillo Parker. Telf. 607 956630.

Vendo: ruedas continental 480-70-R38, en buen estado; arado fijo OVLAC cutrisurco de fusible. Telf. 646 456267.

Vendo: grada de 13 brazos de muelles. Telf. 677 833026.

Vendo: una empacadora BATLLE modelo 262 trillo convertible con carro agrupa alpacas; una tubería de riego de 3 pulgadas con trineos, aspersores y gomas; una rastra de hierro flotante de 3.20m de labor; y un arado fijo de 3 surcos. Telf. 669 439480.

Vendo: tanque de 4300 litros ALFA LAVAL. Telf. 987 685336.

Vendo: tractor JONH DEERE 3130 con pala, remolque esparcidor HNOS. VILLORIA, máquina de sembrar mecánica HNOS. BENAVIDES, empacadora BATLLE 3 cuerdas y carro HNOS. BENAVIDES. Telf. 609 965579 (Ángel).

Vendo: remolque agrícola pequeño de 4000 Kg., doble ballesta no bas-

culante en perfecto estado de chapa y ruedas. Telf. 626 517152.

Vendo: Trillo de trillar habas marca DE PUENTE arrastrado a tractor. Telf. 626 517152.

Vendo: carro de herbicida FITOSA 1500 L. 15 metros y 5 cortes eléctricos. Telf. 606 067819.

Vendo: grada de disco rápido marca POTTINGER de 3.5 metros y rulo PAKER. Telf. 680 250939.

Vendo: sembradora directa y laboreo tradicional, marca SOLA 5 metros turbina hidráulica y doble rastra. Telf. 680 250939.

Vendo: cosechadora marca JOHN DEERE 2256 corte 5.50, en buen estado. Telf. 639 612481 y 699 901823.

Vendo: rodillo de agua de 5 metros de 3 cuerpos hidráulico y aradillo multirejas de 7 brazos de ballesta. Telf. 636 980830 y 636 980829.

Vendo: coskilder de 7 metros con rastrillo y rodillo seminuevo. Telf. 616 047907.

Vendo: pala FENDT para mod. 700 y 800 y motor tafánico eléctrico de 5.5 CV. Telf. 670 080293.

Vendo: corte de 6.10 de trabajo para máquina de JOHN DEERE. Telf. 639 612481 y 699 901823.

Vendo: arado KUND 4 vertederas reversibles, con disparo para piedras 16 pulgadas, buen estado. Telf. 639 028239.

Vendo: cultivador de 28 brazos con muelles 4.5 m con rodillo y rastra. Telf. 608 249511 y 629 479715.

Vendo: grada rápida marca OVLAC 3 metros. Telf. 669 339410.

Vendo: abonadora marca NODET de 1650 Kg. Telf. 608 481157.

Vendo: picadora de forraje JF-130. Telf. 639 083924.

Vendo: aperos de labranza, tractor y remolque. Telf. 635 650944.

Vendo: sembradora de siembra directa marca SEMEATOR 320 TDM. Telf. 606 676200.

Vendo: abonadora AGUIRRE mod. AD 5000 de caída directa, matriculada en el 2003 con la ITV en vigor, con freno hidráulico al pedal, lona tipo camión, y distribución con platos, en buen estado. Precio 4000 € negociable. Telf. 649 635111.

Vendo: abonadora 5 púas moderna fuerte con rodillo, púas originales 40 h de trabajo 3.000 € Castrogeriz Burgos. Telf. 639 674837.

Vendo: por jubilación un tractor JOHN DEERE 3340 simple tracción con arado NOBEL de 3 cuerpos, abonadora, rodillo de 3.60, sembradora SOLA de 19 botas, carro de herbicida AGUIRRE de 12 metros remolque 8 toneladas y rastra hidráulica de 3.60. Telf. 947 209109 y 620 976174.

Vendo: semichisel de 4.20 con rastra, arado VOGEL NOOT de cuatro vertederas de disparo de muelle y sembradora de cereal marca SOLA de 3.50 de anchura. Telf. 618 306583.

Vendo: dos cultivadores LEMKEN-KARAT 9/300. Telf. 670 083955.

Vendo: subsolador 5 púas fuerte y moderno a estrena, 150-200 H.P anchura de rodillo máxima 2.74 ml Telf. 639 674837.

Vendo: esparcidor de estiércol rotativo 8 toneladas. Telf. 608 481157.

Vendo: cosechadora de remolacha marca HOLMERT 2-Telf. 608 481157.

Vendo: camioneta ganadera Nissan Eco T 100. Telf. 680 356241.

Vendo: dos góndolas de cuello cisne. Una con piso móvil. Longitud 13,60 metros. Año 2002. Telf. 680 356241.

Vendo: tolva para forraje de ovejas, de 2.40 x 1.00, con tejado. Furgoneta C-15 para piezas con motor en buen estado. Protección para desbroce de JOHN DEERE 6920S. Telf. 685 227365.

Vendo: cosechadora CLASS DOMINATOR 78 S en buen estado y remolque-plataforma ideal para finca de 6 m de larga y 12 t con laterales. Telf. 608 688397.

Vendo: carro de recoger paquetes de empacadora pequeña. Telf. 680 991707.

Vendo: pala BMH para tractor JOHN DEERE con cazo y pinzas. Garbanzos de Fuentesauco (2500 Kg.), motor CAMPEÓN de 30 CV. Telf. 658 263247 y 600 526371.

Vendo: sembradora directa JOHN DEERE 750 A. En perfecto estado. Telf. 653 940667.

Vendo: sulfatadora HARVI MASTER 1.200 litros. De 15 metros de barra, ordenador HC-2500 con corte de 5 tramos eléctrico, marcador de espuma, caudal proporcional al avance, depósito auxiliar, incorporador de productos. Está inscrita en el R.O.M.A. Precio 4.800 euros. Telf. 676 498455.

Vendo: tractor JOHN DEERE con cazo, picos y arado. Ruedas nuevas. Precio 7900 euros, remolque pequeño con capota y arco. Furgoneta C-15 por 100 euros en buen estado y Peugeot 309 por 200 euros Telf. 669 169067.

Vendo: tractor JOHN DEERE 3340 simple tracción con pala y dos cazos, remolque con documentación de 7000 kilos. Telf. 680 356241.

Vendo: empacadora paquete pequeño JOHN DEERE 342A con carro. Zona Ciudad Rodrigo. Telf. 680 991707.

Vendo: máquina de sembrar JADAPE de 3 metros, con enganche rápido, levanta huellas y tolva grande. Telf. 661 845238.

Vendo: vertederas de cuatro cuerpos, marca KUHN, y arados de 6 cuerpos. Telf. 686 845494.

Vendo: sembradora cereal, 28 botas, 3,5 mts y cisterna de 4500 litros, de agua. Salamanca Telf. 619 305689.

Vendo: amarres de pala EL LEÓN, para LAMBORGHINI 1060 PREMIUN, 250€ y bandejas de girasol de cosechadora NEW HOLLAND 260. Telf. 685 227365.

Vendo: maquinaria agrícola por jubilación, tractor JOHN DEERE 3650; bañera de 16.000 Kg.; vertederas KVERNELAND de 4 cuerpos; cultivadores semichisel de 15 brazos con rodillo; cultivadores de 15 brazos con rodillo; cultivadores de arica; sembradora SOLÁ 888 de cereal de 25 botas; arado romano de 6 cuerpos; alargador de cereal. La Orbada Telf. 651 552239.

Vendo: colmenas por jubilación. 609 641193 y 923 603465.

Vendo: 90 aspersores finales con sus pies, tubo cisne-curva, salida de motor y válvula de retención de 150 mm, bidón para meter en el río la aspiración, rueda GOOD YEAR 480/70 R28DT 812 Radial, dos ruedas de turismo nuevas 225/4517-94-XL, grúa con el levantamiento hidráulico del tractor, varias mangueras para enganchar a tubos de las siguientes medidas, 3,5 ó 4 pulgadas, 5 pulgadas, depósito de 5500 litros chapa acerada de gasoil con proyecto,

piezas de Renault Laguna dos, compresor de 150 l de calderín con automático para pintar. Telf. 657 228171.

Vendo: sembradora GASPARDO SL350, equipo herbicida SANZ 1200 l con marcador de espuma 12 m ancho. Telf. 678.659805.

Vendo: arado KEVERLAND 8 cuerpos reversible. Telf. 654 998782.

Vendo: tractor JOHN DEERE 2130 (ideal para pequeñas explotaciones), abonadora, sembradora, sinfin y segadora por jubilación. Telf. 609 518288.

Vendo: tractor JOHN DEERE 6800, 120 CV, grada, arado y remolque de 8.000 Kg. con sinfin eléctrico. Telf. 979 894852 y 678 077227.

Vendo: máquina de tirar herbicida SANZ 15 m. 1.500 l. brazos hidráulicos cierre eléctrico en tres tramos, cinco vías, depósito de agua limpia, mezcla separada. Telf. 679 827275.

Vendo: máquina de sembrar neumática Solá 4 m con equipo hidráulico independiente. Telf. 626678862

Vendo: cusquider 3,8 m ancho con brazo sencillo mas rodillo y rastra y arado trisurco gamba alta. Telf. 699 416419.

Vendo: máquina de tirar herbicida AGUIRRE 9 m económica. Telf. 699 23086

MERCADILLO

Vendo: cobertura riego para 5,5 Has con bomba ROBATI de 180000 l/hora, tubos de la general de 4". Telf. 687 430200.

Vendo: cosechadora CS840 NEW HOLLAND y filtros automáticos de riego de 4, 6 y 8" seminuevos. Telf. 669 474409.

Vendo: FIAT 110-80 con pala. Telf. 616 969117.

Vendo: arado KEVERLAND de tres cuerpos de ballesta ad 85 fijo como nuevo. Telf. 625 403219.

Vendo: trisurco OVLAC de ballesta tajo variable hidráulico, 1700 (Oteros de Boedo) Telf. 647 578275.

Vendo: máquina ordeño ovino con 24 amarres. Telf. 666 822611.

Vendo: ordeñadora de ovino 16 puntos por 48 amarres FULWDO y material ganadero, comederas, telferas, todo de ovino. Telf. 626 163052.

Vendo: recogedor de paquetes pequeño. 500€. Telf. 627 443343.

Vendo: sembradora combinada SUPERCOMBI 888 de 25 botas con carro. Telf. 920 309026.

Vendo: chisel de 9 brazos. Telf. 669 975866.

Vendo: abonadora arrastrada de 3.000 Kg., VICÓN, grada de disco GASCON GRX 36. Sin uso. Como nueva, y cosechadora DEUTZ-FAHR 40604. Con 6.500 horas. Telf. 622 489559.

Vendo: arrancador de remolacha marca HOLGUERA de 3 surcos y bomba de riego HOMET accionada por toma de fuerza. Telf. 625 850853.

Vendo: vertederas de cohecho de 9 cuerpos marca Sánchez con poco uso. Telf. 633 668631.

Vendo: trailla, sin fin de 8 metros y 2 juegos de arados. Telf. 690 323849.

Vendo: fundidor de cera, para cuadros de abejas, en acero inoxidable, 'Ramón Escudero', con quemador a gas, sin estrenar, 450 €; también se puede usar alternativamente como banco desoperculador. Telf. 679 661087.

Vendo: remolque plataforma, 2 ejes, para todo terreno, medidas 1,80 x 3 metros. 1.600 €. Telf.: 619 340034.

Vendo: juego de cultivadores de aricar; abonadora de 700 Kg. suspendida, hidráulica marca VICON; tractor SAME MERCURY 85 CV tracción simple; remolque de 6 tn basculante sin documentación; grupo soldador; generador para toma de fuerza del tractor monofásico y trifásico de 40 KVA; gradas de dientes; cultivadores con rastro y rollo de 22 brazos; 2 grupos motobomba eléctrico de 3 y 5 CV; 3 bombas eléctricas sumergibles, dos de 2CV y una de 5 CV; bomba CAPRARI para motor diesel con toma de fuerza, bomba vertical para motor eléctrico de 7,5 CV, y motor eléctrico de 7,5 CV con cabezal; cabezal de bomba con motor eléctrico de 15CV. Todo en buen estado se vende por jubilación, Citroën ZX 1.9D en buen estado. Diesel; moto marca Kawasaki CUSTOM 900 C.C. equipada. Zona Arévalo (Ávila). Llamar de 16:30 a 19:00. Telf. 652 018270.

Vendo: vertedera KVERNELAND de 4 cuerpos de ancho variable, con rueda de trabajo y transporte, cabezal 160; y moto de enduro Honda CRF450X año 200, papeles en regla, único propietario. Telf. 679 379070.

Vendo: remolque de estiércol JF, 50 aspersores de cobertura, 44 ac-

ciones de ACOR sin cupo y dos motores eléctricos de siete caballos y medio cada uno. Telf. 920 324106 y 699 632867.

Vendo: pulverizador de 1.000 litros y rodillo de 3,5 metros de anchura, por jubilación. Telf. 615 326859.

Vendo: vertedera KEVERLAND de 4 cuerpos reversible y una máquina de sembrar GIL XXS MULTISEM de 25 botas. Telf. 690 323849.

Vendo: cultivadores de 13 brazos de muelle (abatibles) y jaulas de conejo. Telf. 669 975866.

Vendo: semichisel FITOSA 17 brazos con rulo y rastra de pletinas, muy buen estado. Zona de Ávila. Telf. 646 020104.

Vendo: arado romano de 5 surcos regulables (chasis nuevo), rollo de 2,90 de anchura diámetro 45 cm y otro rollo de 3,30 de anchura diámetro 57 cm. Telf. 692 112859.

GANADERÍA

COMPRAS

Compro: ovejas y vacas de desecho y de vida. Corderos, cabras y cabritos. Pago al contado. Telf. 639 336342.

Vendo: 350 ovejas ojaladas, inscritas en el libro genealógico y se traspasa con compromiso para cobrar 4 años más. Telf. 608 354997 y 975 186547.

Vendo: 450 ovejas a escoger entre 625. En Soria. Telf. 975 364557.

Vendo: 60 ovejas de todo diente en Matanza de Soria. Telf. 975 357078.

Vendo: 70 primadas preñadas. En Torrearévalo, Soria. Telf. 616 198565.

Vendo: burros zamorano leoneses con papeles de 8 a 12 meses de edad. Telf. 646 816732.

Vendo: 500 ovejas de leche. Telf. 657 973278.

Vendo: ternero BLONDE para semental, buena genética. Facilidad de parto, fácil nacimiento. Telf. 676 578822 y 666 456536.

Vendo: rebaño de 200 ovejas ASSAF. Telf. 630 740163.

Vendo: rebaño de 175 ovejas. Telf. 609 968132.

Vendo: 5 vacas con cría, zona Bierzo (León), precio 5000 euros +iva. Telf. 667 551580.

Vendo: 500 ovejas, raza ASSAF, excelentes productoras de leche, Valencia de Don Juan (León). Telf. 625 330033.

Vendo: 240 ovejas churras. Telf. 635 272617.

Vendo: 240 ovejas de raza ASSAF de leche menores de 5 años. Telf. 680 356241.

Vendo: 360 ovejas de raza MERINA. Telf. 680 356241.

Vendo: 14 vacas cruzadas con LIMUSIN. Telf. 676 969419.

Vendo: 280 ovejas de carne, paridas y pariendo. Telf. 685 227365.

Vendo: toro CHAROLES de 4 años y varios de 8 a 14 meses. Machos y hembras. Telf. 600 837818.

Vendo: becerras recién saneadas 7-8 meses. Telf. 676 519746.

Vendo: por jubilación vacas de campo. Telf. 615 083445.

Vendo: semental MORUCHO cárdeno muy bueno. Muy manso. Zona Ciudad Rodrigo-Lumbrales. Telf. 678 552943.

Vendo: 221 entrefinas abocadas a parir. Telf. 680 356241.

Vendo: 50 vacas MORUCHAS puras en negro y 30 vacas cruzadas de CHAROLES y LIMUSIN para nuevas incorporaciones. Telf. 610 544244.

Vendo: LIMUSINES puros criados a campo. Novillas entre 15 y 24 meses y machos entre 12 y 24 meses. Calidad a buen precio. Telf. 619 056134.

Vendo: LIMUSIN machos y hembras de inseminación, comarca Ciudad Rodrigo. Telf. 615 471055.

Vendo: añojos LIMUSIN, ganadería selecta inscrita en la Federación de LIMUSIN. Telf. 625 184422.

Vendo: permanente de hembras y machos. Carta genealógica. Telf. 635 628988.

Vendo: 2 comederos redondos para forraje. Telf. 639 507786.

Vendo: 7 ovejas emparejadas y 8 sin emparejar, y un carnero. Telf. 654 157213.

Vendo: 450 ovejas churras de carne. Telf. 651 668692.

Vendo: perro mastín hembra y Carrea macho. Telf. 676 471389.

AGRICULTURA

COMPRAS

Compro: remolachas. Telf. 627 568144.

Compro: paja, forraje y alfalfa. Telf. 659 459385.

Necesito: 7 Has para acoplar derechos. Telf. 649 993205.

Compro: acciones de ACOR sin cupo. Telf. 605 277540.

Compro: acciones con cupo y sin cupo de ACOR y cobertura. Telf. 685 981282.

Compro: derechos de pago único. Telf. 605 989042.

VENTAS

Vendo: estiércol de oveja y gallinácea. Telf. 609 840243.

Vendo: 50 paquetes grandes y 10 acciones ACOR sin cupo. Telf. 679 225246.

Vendo: fertilizante orgánico compostado. Telf. 627 568144.

Vendo: algarrobas grano. Telf. 660 985228.

Vendo: trigo R2 ANDELOS. Telf. 646 394069.

Vendo: 500 Kg., de alfalfa seleccionada con garantía ARAGON, se enseña sin compromiso. Telf. 626 952818.

Vendo: 5 acciones de ACOR con 60 toneladas. Telf. 620 566614 y 980 576503.

Vendo: forrajes y paquetes de paja grande de vezas. Telf. 983 685465 y 651 642898.

Vendo: cupo de remolacha de ACOR. Telf. 651 940989.

Vendo: forraje de veza en nave o puesta en destino. (Provincia de León). Telf. 627 432974.

Vendo: alfalfa y veza en paquetón. Telf. 652 856707.

Vendo: veza y alfalfa en paquete grande. Telf. 669 475527.

Vendo: forraje veza; forraje de avena con Raygrass; paja de trigo trillada paquete de 120x70. Telf. 629 085781.

Vendo: paja, forraje y alfalfa. Telf. 659 459385.

Vendo: hierba y paja de cebada en paquete pequeño. Telf. 636 599841.

Vendo: abono oveja, gallinaza. Telf. 616 401050 y 629 801769.

Vendo: alfalfa y veza en paquete grande. Telf. 676 441977.

Vendo: paja y alfalfa de primera calidad en paquete pequeño. Telf. 628 716212.

Vendo: forraje de veza y titarros en fardo grande guardado en nave Burgos. Telf. 639 028239.

Vendo: habichuelas R-2 para siembra clase ASEL. Telf. 947 588054.

Vendo: semilla de alfalfa ARAGÓN hoja ancha excelente calidad y libre de cuscuta. Telf. 609 777249 y 947 372112.

Vendo: veza R2 seleccionada. Telf. 617 493515.

Vendo: derechos de viñado 0,47 has de la Ribera del Duero. Telf. 616 296700.

Vendo: basura de oveja en Pardilla. (Burgos). Telf. 615 055241.

Vendo: trigo ándelos R3 y trigo adagio R2. Telf. 677 437831.

Vendo: derechos de Pago Básico y Pago Verde de 14 hectáreas con un valor de 7.000 euros. Telf. 680 356241.

Vendo: derechos de Pago Básico y aplico tierra de labor para la PAC. Telf. 657 904610.

Vendo: paquetes grandes de alfalfa. Telf. 670 265747.

Vendo: alfalfa paquete pequeño agrupado. Telf. 630 252714.

Vendo: 15 participaciones de ACOR con 135 TM de cupo. Telf. 655 456821.

Vendo: alfalfa paquetes grandes. Telf. 651 462496.

Vendo: alfalfa y vezas en fardos grandes, y alfalfa en grana. Telf. 979 842368.

Vendo: derechos de pago base (14). Telf. 638 135009.

Vendo: forraje para ganado de campo y alfalfa con hierba. Telf. 629 345199.

Vendo: esparceta en grana. Telf. 609 284092.

Vendo: 100 paquetes grandes de alfalfa en rama. Telf. 666 822611.

Vendo: garbanzos seleccionados. Telf. 669 847996.

Vendo: alfalfa sin cuscuta. Telf. 669 847996.

Vendo: 92 derechos de PAC. Telf. 615 167675.

Vendo: 40 acciones de ACOR con 900 tn., de cupo. Telf. 629 026517.

Vendo: 50 acciones de ACOR con cupo. Telf. 920 320306.

Vendo: ensilado en bolas, microsilos de maíz y alfalfa. Telf. 605 892313.

Vendo: 32 acciones de ACOR con 255 TN de cupo. 618 704676.

Vendo: 40 acciones de ACOR con cupo. Telf. 687 619413.

Vendo: basura de cerdo muy buena. Telf. 669 975866.

Vendo: 40 acciones de ACOR con cupo para la próxima campaña, y

ruedas estrechas en tractor DT. Telf. 695 554759.

RÚSTICAS

COMPRAS

Compro o arriendo: fincas en merindad de río Ubierna o comarcas limítrofes. Telf. 679 539650.

VENTAS

Cedo: explotación de regadío de 26 Ha, excelente calidad, junto carretera y varios cultivos al año en Segovia. Telf. 696 969502.

Arriendo: 13 Ha fincas rústicas en Cobos de Segovia. Telf. 915050065.

Vendo: finca de regadío, 17 hectáreas con pivot, en Ventosa de la Cuesta (Valladolid) junta a carretera Serrada-Matapozuelos. Telf. 696 400617.

Vendo: 15 Ha con derechos PAC zona Gradefes (León), acondicionadas para el riego. Telf. 628 808230.

Vendo o alquilo: nave agrícola de 800 m² a 30km de León, zona los Oteros. Telf. 692 581547.

Vendo o arriendo finca de viñas 2,12 ha. D.O. Ribera del Arlanza Plantación en espaldera año 1998. Telf. 616 336253.

Se arriendan 250 nogales de los cuales 230 están en producción. En la zona de Aranda de Duero. Telf. 666 972166.

Se arrienda: finca de 60 hectáreas, labor y pastos, en zona de Aldeatejada. Corral de 900 metros cuadrados. Todo cercado. Telf. 669 544020.

Vendo: parcela de regadío en Fresnoalhandiga de 5 hectáreas. Telf. 665 171955.

Arriendo: 45 Has de alfalfa en Tierra de Campos. Telf. 983 352733.

Vendo: 3 Has de secano en el Paramillo (Corrales) y 2,5 Has de secano con opción a regadío (Paredes de Nava, Palencia). Telf. 664 875504.

Vendo o Alquilo: corral de 1500m² con valla de ladrillo, y colgadizo de 300 m² y 4 m de altura en Arévalo, zona Prado Velasco. Parcela rústica en Arévalo, polígono 1, parcela 54, para hacer corrales (mín. 10.000 m²), con luz, agua de las Cogotas y agua de perforación. Llamar de 16:30 a 19:00. Telf. 652 018270.

Vendo: parcela de regadío de 20 Ha., en Horcajo de las Torres (AV). Telf. 607 883311 y 923 227394.

TRABAJO

Busco: trabajo en ganadería de vacuno, agricultura. Telf. 617 786464.

Se ofrece: tractorista obrero español casado con conocimientos de mecánica, soldadura y ganado, para vivir en finca. Experiencia Telf. 615 735097.

Se ofrece: empleado, tractorista español con experiencia, conocimientos en ganadería, mecánica y soldadura. Telf. 645 583775.

Se ofrece: matrimonio español para finca ganadera, vaquero, tractorista. Telf. 691 877920.

Busco: trabajo de campo, de ganadería. Telf. 636 055310 y 602 142134.

Serealizan: trabajos agrícolas, precios económicos. Telf. 618 841303.

Se necesita: tractorista con experiencia en siembra de cereal. Telf. 646 346670.

Se necesita maquinista con experiencia Agraria y Mecánica. Telf. 608 481157.

Busco: trabajador agrícola con experiencia en maquinaria agrícola y reparación. Telf. 608 481157.

Se ofrece: tractorista, manejo de tractor y cuba de purines. Telf. 678 065167.

Se ofrece: chico de 30 años para trabajar de tractorista-vaquero en finca de Salamanca o alrededores. 10 años de experiencia en manejo de maquinaria agrícola y labores tanto secano como regadio, con empacadoras, acondicionadores, cosechadoras. Vehículo propio. Telf. 671 377428 y 669 888886.

Se realizan: trabajos a terceros en la zona de Mambblas-Costanzana. Javi. Telf. 685 981282.

Se ofrece: trabajador para cuidar ganado con disponibilidad geográfica total. Ángel. Telf. 691 049657.

Se ofrece: empleado con experiencia en maquinaria agrícola, animales (caballos, ovejas y vacas) y labranza. E-mail: jpajuelo75@hotmail.com. José Manuel. Telf. 608 418934.

Se buscan: guardeses para una finca situada en las cercanías de la ciudad de Toledo. El trabajo de la mujer sería para limpieza de la casa y cocina. El trabajo del hombre sería para jardinería y labores de campo, valorándose conocimientos de poda y tractor. Las condiciones son residir en la vivienda, no tener hijos pequeños y aportar referencias de trabajos anteriores. Contactar en e.marmol@eumedia.es o Telf. 639 651468.

Se necesita: operario para granja de cabras con gran experiencia en ordeño y manejo de cabras estabuladas. Abstenerse extranjeros sin permiso de trabajo. Sur de Ávila Telf. 672 263894.

VARIOS

Alquilo: local de uso comercial, 70 metros cuadrados, en la calle Maximino Peña, 1. Telf. 679 476839.

Vendo: furgoneta FIAT DOBLÓ 2009, motor 1.300 en muy buenas condiciones. Telf. 636 540612.

Vendo: bodega Victoria de 1820, antigua bodega Terry. La superficie son 675 m, con cuatro arcadas de piedras y su artesonado primitivo de pino de Flandes, en perfecto estado. Situada a la entrada del Puerto de Santa María (Cádiz). Telf. 622 500554.

Vendo: PEUGEOT 206 1.4 de gasolina, con 27000 Km., año 2005, como nuevo. Telf. 980 646143.

Vendo: particular caldera de gasoil, marca LASSIAN en buen estado, vendo por compra de caldera de Pellets. Telf. 980 646143.

Vendo: moto de motocross de 250 cc en buen estado económica. Telf. 675 709700.

Vendo: bodega de arquitectura popular, buenas vistas, zona Ribera de Duero, buen precio. Telf. 676 242608.

Seregala: 6 robustos árboles de pino a cambio de su tala gratuita, si-

tuados junto a la carretera de Soria en el término de Traspinedo (Valladolid). Telf. 983 222446 (de 15 a 16 horas).



La diferencia entre viejo e histórico

Cerca de 1350 vehículos están catalogados como históricos en Castilla y León

C.R. / Teresa S. Nieto

Cualquier vehículo, moto, turismo, camión o tractor, que haya cumplido los 25 años podría considerarse 'viejo'. Pero unos cuantos de ellos son salvados del chatarrero y acaban recibiendo el mucho más honroso calificativo de 'histórico', y formando parte del inventario general de Bienes Muebles del Patrimonio Histórico Español. En Castilla y León hay, aproximadamente, 1350 vehículos que ya lo han conseguido, entre los que predominan turismos y motos, pero también hay unas cuantas decenas de tractores, según las cifras de la Dirección General de Industria de la Junta.

Para ser catalogado como histórico, el vehículo ha de ser

supervisado por uno de los laboratorios acreditados para ello en Castilla y León (en Valladolid, Salamanca o en la localidad madrileña de Pinto). Si se acepta la solicitud —que implica unas tasas que oscilan entre los 250 y los 350 euros— y se supera la ITV correspondiente, el vehículo recibe en Tráfico la matriculación como histórico. Ello apareja, además del reconocimiento, algunas ventajas, como conservar la matrícula original, algunos beneficios en el pago de impuestos y seguros, y una

menor frecuencia y suavidad en los requisitos exigidos en las ITV. Pero también impide su uso de trabajo, y eso es importante en el caso de vehículos industriales y tractores. Un tractor catalogado como

histórico tiene que mantener su estructura original, "lo que en muchos casos significa no cumplir la normativa actual de prevención. Es decir, no puede usarse para trabajar en el campo,

pero sí para participar en una concentración e aficionados o una exhibición de maquinaria antigua", subraya Fernando

Romanos, técnico de la Dirección de Industria.

La Fundación Ciudad, en Boecillo (Valladolid), es desde 1997 laboratorio acreditado para realizar estas inspecciones. Razones sentimentales, gusto por el coleccionismo o incluso negocio son los principales motivos que em-

pujan a inscribir un vehículo en este registro, "pero en cualquier caso es fundamental que se conserve tal y como era, no puede haber sido reformado y transformado, algo que ocurría con mucha frecuencia en los tractores antiguos, en los que se hacían muchos cambios sobre el modelo original", indica el responsable del laboratorio, Jaime Ledesma. El turismo más antiguo que ha pasado por sus manos fue un Ford T de 1912; a finales del siglo XX se inscribían coches de los sesenta y setenta, como el seiscientos o el R-12; en los últimos tiempos, van entrando los modelos de los ochenta, como el Ford Fiesta, y dentro de poco llegarán los de los noventa. "Muchos son coches que han pertenecido al padre o al abuelo, y si los hijos tienen sitio donde guardarlos, los quieren conservar". La duda es si los nuevos modelos aguantarán tanto como los viejos, "porque un seiscientos se avería en ruta y con una caja de herramientas haces un apaño, pero la mecánica actual es mucho más complicada y necesitas un especialista", apunta Ledesma.



Mecánica de aquí: un Sava Nuffield de la colección de José Luis Horcajo.



AGRO WASAP

Un vistazo a lo que ha ocurrido en el último mes en el campo de Castilla y León, a través de las fotos enviadas por wasap por los jóvenes agricultores y ganaderos de ASAJA. ¡GRACIAS A TODOS!

