

Campo Regional

PUBLICACIÓN MENSUAL DEL MEDIO RURAL

WWW.ASAJACYL.COM

FRANQUEO CONCERTADO 24/43

AÑO XXVI Nº 276

ENERO 2017



SUMARIO

Los márgenes de la distribución engorran a costa de las pérdidas del campo

Pág. 7



ASAJA denuncia los retrasos en varias ayudas que esperan los ganaderos

Pág. 9

Informe: 2016 ahondó en la merma de rentabilidad del sector agroganadero

Pág. 10-13

8 al 11 de febrero de 2017



Visita el stand de ASAJA Castilla y León Pabellón 3 stand 344

Calentando motores para la campaña PAC 2017

El equipo de ASAJA asesora sobre cómo afectan los cambios a cada explotación



El 1 de febrero se abre una nueva PAC, y el equipo técnico de ASAJA trabaja para asesorar a los agricultores y ganaderos. 2017 trae novedades en la convocatoria, como

la modificación de los umbrales mínimos para percibir la ayuda asociada al ovino caprino, así como modificación de fechas en ayudas de vacuno. Otro punto que varía es la ayuda de jóvenes

y acceso a la reserva. Además, se incorporan algunas aclaraciones relativas al 'pago verde'. También hay cambios en torno a la figura del 'agricultor activo', cuestionada desde Bruselas.

ASAJA aconseja a todos sus socios que pidan ya cita para que comiencen a grabarse los datos y cursar la documentación sin los agobios de última hora.

Pág. 6



Otra vez somos nueve provincias

Retorno de ASAJA-Valladolid, con nuevo presidente

El pasado 30 de enero se celebró en ASAJA de Castilla y León Junta Directiva Extraordinaria, en la que sus miembros aprobaron por unanimidad la reincorporación de ASAJA-Valladolid a la estructura autonómica. A partir de ahora, ASAJA

Castilla y León vuelve a agrupar a sus nueve organizaciones provinciales, lo que refuerza su estructura y le permitirá servir mejor a los intereses de los agricultores y ganaderos.

Pág. 19

Febrero será determinante para la cosecha

Preocupación en el campo por la escasez de precipitaciones de los últimos meses. Hasta finales de enero no llegaron las precipitaciones, tras un otoño y parte del invierno muy seco, que han provocado ya problemas de nascencia e incluso obligado a resembrar algunas zonas. A esto se suma el temor por los bajos niveles de los pantanos, que podrían condicionar la próxima campaña de regadío.

Aunque es pronto para aventurar las consecuencias sobre la próxima cosecha, de momento las perspectivas no son positivas, aunque los agricultores confían en que lleguen las lluvias y cambie la situación.

Según los cálculos de ASAJA, casi una de cada cuatro hectáreas de las cerca de dos millones que contabiliza el secano en Castilla y León han tenido dificultades para superar la nascencia.

Pág. 8

PROVINCIAS

ÁVILA, ataques de lobo. **BURGOS**, problemas con el cereal. **LEÓN**, balance anual. **PALENCIA**, asambleas comarcales. **SALAMANCA**, jornada sobre patata. **SEGOVIA**, atención a los mayores. **SORIA**, preocupación por el seguro. **VALLADOLID**, nuevo presidente. **ZAMORA**, a vueltas con los topillos.

Págs. 18-27

OPINIÓN

EDITORIAL

La fuerza de nueve provincias

JOSÉ ANTONIO TURRADO,
SECRETARIO GENERAL DE ASAJA CASTILLA Y LEÓN



El proceso electoral vivido a finales del pasado año en ASAJA-Valladolid, con la proclamación de una nueva Junta Directiva de agricultores y ganaderos sin vínculos con la anterior etapa de la organización, no hace si no devolver la normalidad a una asociación que desde hace muchos años no estaba a la altura de lo que se esperaba de ella, y que en los últimos tiempo se había sumido en un cúmulo de escándalos. Escándalos por la forma de vivir y de actuar de su ya ex presidente, Lino Rodríguez, al que la justicia juzgará más pronto o más tarde. Lo ocurrido, que en resumen es una mala gestión, una falta de democracia interna, y un uso indebido del dinero de la asociación en beneficio de su máximo dirigente, debe de servir de ejemplo para que todas las organizaciones nos dotemos de medidas que impidan en el futuro algo semejante. Porque, lo que tanto cuesta crear y que se basa en la confianza de miles de asociados, no puede estar en el aire por la mala cabeza, cuando no la mala fe, de alguno o algunos de los dirigentes.

El nuevo presidente de ASAJA-Valladolid, José Ramón Alonso, ha comenzado su mandato hablando de agricultura y ganadería, algo tan normal y que a la vez ha sonado tan novedoso, por lo acostumbrados que nos tenían en la etapa anterior a enredar en otras cosas. El actual presidente, como ocurre en el resto de las organizaciones provinciales donde hay un grado total de autonomía, marcará unas líneas de actuación propias con las que podremos coincidir en todo o en parte, pero a buen seguro no se desmarcará mucho de la fórmula que ha demostrado exitosa en la mayoría de los territorios: la independencia, la profesionalidad, la reivindicación y los servicios. Va-

lladolid tiene campo y especificidad suficiente para tener una voz propia en una estructura regional y nacional como la de ASAJA, y para hacer llegar reivindicaciones a centros de decisión como la Unión Europea. No hace falta recordar el peso de la Valladolid cerealista, o como productora de patatas y remolacha, como referente mundial en viticultura, o recordar su peso en el sector del ovino y de la ganadería intensiva. En Valladolid hay muchos y muy buenos profesionales del campo proclives al ideario de ASAJA. El buen funcionamiento de ASAJA-Valladolid, que será una tarea lenta pero imparable, pasará por oficinas de servicios con los mejores profesionales para dar respuesta a los socios en el campo de la fiscalidad, la gestión de las ayudas, la incorporación de los jóvenes, la formación o el asesoramiento en el sentido más amplio.

Esta nueva etapa que ahora se inicia arranca también con la incorporación de ASAJA-Valladolid como miembro de pleno derecho en ASAJA de Castilla y León y en ASAJA nacional. Una simbiosis beneficiosa para la organización provincial y para las estructuras superiores que permitirá utilizar sinergias y servir mejor a los intereses de los agricultores y ganaderos de Valladolid y del resto de España. Uno de los primeros retos conjuntos será ganarnos la confianza de los agricultores y ganaderos en el proceso electoral para medir la representatividad sindical, que convocará la consejería de Agricultura para finales de año. Esa confianza la ganaremos poniendo por delante nuestro trabajo, nuestras capacidades, nuestra ilusión, nuestra entrega, y pidiendo perdón por todo lo que se haya hecho mal, aunque en el caso que nos viene ocupando la responsabilidad haya sido de otros.

Campo Regional

Director

Donaciano Dujo

Director Ejecutivo

José Antonio Turrado

Asesores técnicos

Nuria Ruiz Corral, Andrés Villayandre, Álvaro de la Hera Criado

Jefa de Redacción

Teresa Sanz Nieto

Diseño y Maquetación

Arcadio Mardomingo

Imprime

Talleres del Diario de León

Colaboradores

Marta Coloma, Celedonio Sanz Gil, Sonia Arnuncio, Nacho Prieto, Enrique Palomo, José Javier Alonso, Patricia García Robledo, José Manuel Blanco

PublicidadASAJA Castilla y León
Tfno: 983 472 350**Tirada**

30.000 ejemplares mensuales

EditaAsociación Agraria Jóvenes Agricultores (ASAJA) Castilla y León
Hípica, 1 - 47007 VALLADOLID
Tfno: 983 472 350
Fax: 983 476 629
Correo electrónico: camporegional@asajacyl.com**Distribución**

Enviado por correo gratuitamente

D.L.: VA-715/91

La publicación no se responsabiliza del contenido de los artículos firmados por sus autores.

www.asajacyl.com

Oficinas provinciales de ASAJA en Castilla y León

**ÁVILA**C/ Duque de Alba, 6 (Pasaje)
C.P.: 05001
Tel: 920 100 857
Fax: 920 302 350**Villarcayo**C/ Alejandro Rodríguez Valcárcel, 2
C.P.: 09550
Tel: 615 685 959C.P.: 34800
Tel: 979 123 913**Cervera de Pisuerga**Matías Barrio y Mier, 5
C.P.: 34840
Tel: 979 870 361**Cuéllar**Pza. Huerta Herrera 8, 1º A
C.P.: 40200
Tel: 921 141 562**Arévalo**Plaza El Salvador, 4
C.P.: 05200
Tel: 920 302 317**LEÓN**Paseo de Salamanca, 1 bajo
C.P.: 24009
Tel: 987 245 231
Fax: 987 876 012**Herrera de Pisuerga**Eusebio Salvador, 38
C.P.: 34406
Tel: 979 130 090**SORIA**C/ J. O s/n (Pol. Ind. Las Casas-Vivero de Empresas)
C.P.: 42005
Tel: 975 228 539
Fax: 975 228 645**El Barco de Ávila**C/ Cordel de Extremadura, 2 (edificio Sección Agraria Comarcal)
C.P.: 05600
Tel: 920 100 857**Carrizo de Ribera**Avenida Puente de Hierro, 74
C.P.: 24270
Tel: 987 357 409**SALAMANCA**Avda. La Salle, 131-135
C.P.: 37008
Tel: 923 190 720
Fax: 923 190 872**Almazán**Camino de Perdices s/n
Tel: 975 310 480**Piedrahita**Plaza Nueva de la Villa, s/n (Albergue Juvenil Gabriel y Galán)
C.P.: 05500
Tel: 920 100 857**La Bañeza**Plaza Romero Robledo, 3
C.P.: 24750
Tel: 987 640 827**Ciudad Rodrigo**Ctra. de Cáceres, 81-1.º (frente a Unidad Veterinaria)
C.P.: 37500
Tel: 923 460 369**San Esteban de Gormaz**Polígono de la Tapiada (Vivero de Empresas)
CP: 42330
Tel: 975 351098**Navarredonda de Gredos**Plaza La Mina, 1 (Ayuntamiento)
C.P.: 05635
Tel: 920 100 857**Ponferrada**C/ Batalla de Lepanto, 8
C.P.: 24400
Tel: 987 456 157**Guijuelo**C/ San Juan de Sahagún, s/n (edificio de la Cámara Agraria)
C.P.: 37770
Tel: 615 214939**Berlanga de Duero**Urbano Martínez s/n
C.P.: 42360
Tel: 975 343 584**Candeleda**Avda. de la Constitución, 8 - 1ª (edificio de Usos Múltiples)
C.P.: 05480
Tel: 920 100 857**Sahagún**Herrería, 2
C.P.: 24320
Tel: 987 780 781**Peñaranda**C/ Duque de Ahumada, s/n (junto al Cuartel de la Guardia Civil)
Tel: 615 214939**VALLADOLID**Plaza de Madrid, 4-3ª
C.P.: 47001
Tel: 983 203 371
Fax: 983 391 511**Arenas de San Pedro**C/ José Gochicoa, 20 - 2ª Izqda (edificio Sección Agraria Comarcal)
C.P.: 05400
Tel: 920 100 857**Valencia de Don Juan**Federico García Lorca, 11
C.P.: 24200
Tel: 987 751 511**Vitigudino**Santa Ana, 6
C.P.: 37210
Tel: 923 500 057**Medina del Campo**C/ Adajuela, 1
C.P.: 47400
Tel: 983 804 815**Sotillo de la Adrada**Plaza de la Concordia, 1 (Ayuntamiento)
C.P.: 05420
Tel: 920 100 857**PALENCIA**Felipe Prieto, 8. Plaza Bigar Centro
C.P.: 34001
Tel: 979 752 344
Fax: 979 745 159**SEGOVIA**C/ Bomberos, 10
C.P.: 40003
Tels: 921 430 657
921 430 708
Fax: 921 440 410**Medina de Rioseco**Soportales del Carbón, 16 (esquina calle Castillo)
C.P.: 47800
Tel: 983 701 091**BURGOS**Avda. Castilla y León, 32 bajo
C.P.: 09006
Tel: 947 244 247
Fax: 947 244 438**Saldaña**Huertas, 1 - entreplanta
C.P.: 34100
Tel: 979 890 801**Aguilafuente**Ctra. de Lastras de Cuéllar
C.P.: 40340
Tel: 921 572 057**ZAMORA**Plaza de Alemania, 1, 3º planta
C.P.: 49014
Tel: 980 532 154
Fax: 980 534 033**Aranda de Duero**Plaza La Resinera, 3
C.P.: 09400
Tel: 947 500 155**Aguilar de Campoo**

Plaza de la Tobalina, 28

Campo de San PedroCtra. Cedillo de la Torre s/n
C.P.: 40551
Tel: 921 556 373**Benavente**Avda. El Ferial, 42
C.P.: 49600
Tel: 980 633 158

HUMOR POR JUÁREZ



CARTA DEL PRESIDENTE

De la feria de Muestras a la feria Agraria

DONACIANO DUJO CAMINERO
PRESIDENTE DE ASAJA CASTILLA Y LEÓN



En estos días tendremos la oportunidad de asistir a una de las mejores ferias de maquinaria que se celebran en Castilla y León y en toda España. Muchos crecimos teniendo como una referencia importante la antigua Feria de Muestras de Valladolid, que cada septiembre visitaban en masa las familias. Con el paso del tiempo, el modelo varió y la parte agraria fue desapareciendo, hasta que en febrero de 2009 se retomó la cita, centrada ahora específicamente en el campo.

En estas cinco ediciones Agraria se ha consolidado como un referente en el calendario de ferias de maquinaria y nuevas tecnologías relacionadas con el campo. Porque en este sector, nos paguen a 15 o a 22 céntimos, venga la cosecha mala o buena, hay que contar con maquinaria. La necesitamos y además nos gusta, y no digamos a los jóvenes que llevan pocos años incorporados, y que se conocen al dedillo cada detalle de los autoguiados, drones y demás aplicaciones ahora de moda.

Nos dicen que Agraria es una de las citas feriales que más retorno económico aporta, y lo creemos. Primero, porque el nuestro es un sector inversor, y muchas de esas visitas culminan en compra; segundo porque a lo largo de esas jornadas los asistentes dan vida a Valladolid, visitan la feria pero además comen en la ciudad y a veces hasta hacen una visita con la familia al centro comercial. Eso es mover la economía y es bueno para todos.

Pero también es cierto que comprar maquinaria agrícola supone una decisión muy importante para una explotación, en la que hay que mirar con lupa los gastos para que no patinen los ingresos. Entre nosotros, compartiendo un rato en el bar del pueblo, muchas veces comentamos que sobran máquinas, que cuántos hierros se apilan en las eras sin uso alguno. En el sector somos dados a tener lo que más nos gusta, lo mejor, lo más nuevo, con



el deseo de hacer con más precisión los labores y ser más eficientes.

Tres motivos son los esenciales para cambiar de maquinaria. El primero, que la que tengamos, tractor o apero, se haga viejo; ahí la decisión está clara, porque siempre irás a mejor. Segundo, que amplíemos la explotación, algo que ocurre tanto en agricultura como en ganadería, una tendencia continua, porque cada vez hay menos profesionales y se trabaja más terreno o ganado. Tercero, que haya un cambio de cultivos o de orientación productiva, que te obligue a contar con diferentes herramientas. Algunos dirían que hay una cuarta razón, el capricho, pero ese no es un motivo razonable ni rentable, el que pueda que haga lo que quiera con su dinero.

En los últimos tiempos es cada vez más frecuente que el primer contacto que tiene el agricultor con la máquina que desea sea a través de Internet. En la web va recogiendo todos los da-

“Tres cosas pedimos: libertad de mercado entre los concesionarios, mejor servicio postventa y más medidas de seguridad”

tos sobre el tractor o apero en cuestión. Pero una vez superada esa primera fase, le gusta comprobar in situ lo que le ofrecen las distintas marcas. Internet nos abre las puertas, pero luego necesitamos saber cómo es sentarse en ese tractor; comprobar cómo abre los brazos aquel pulverizador; calibrar la anchura y tipo de vertederas de un arado, o si la máquina de abonar tiene la suficiente anchura y reparte de forma homogénea el producto, por poner

algunos ejemplos. Y además no vendremos a la Feria solos, sino con tres o cuatro amigos, y entre todos querremos dar lecciones incluso al comercial que nos está enseñando la maquinaria.

Después de hacer la visita y tener más o menos claro lo que queremos, lo lógico es que vayamos al concesionario que está en nuestra comarca. Remarcar aquí una reclamación de ASAJA: poder comprar la maquinaria que queramos donde queramos y nos sea más conveniente, sin que se nos imponga un concesionario concreto. Otra de las cuestiones que tenemos todos en mente con esta maquinaria tan especializada y de tecnología tan compleja es tener la seguridad de que, en caso de avería, habrá un equipo técnico competente detrás, porque a veces esos ingenieros tan inteligentes que diseñan la máquina viven a miles de kilómetros y de sus técnicas poco saben en los talleres de nuestra zona, y hasta en los propios concesionarios que la venden.

Y por último, otra reclamación. Con lo cara que es toda esta tecnología, echamos en falta un nivel mayor de medidas de seguridad. No nos olvidemos que por muy grande que sea el tractor, por muy grande que sea el cultivador, las rejas de las ballestas se desgastan e incluso alguna se pierde por las tierras. Entonces te toca coger una reja nueva, la llave de estrella y un par de tornillos, meterte debajo del apero y cambiarla. Un apero que tiene toda la seguridad del mundo y que nunca pasa nada pero, ¿y si un día falla? ¿qué le costaría a ese fabricante haber empleado un poco de su tiempo y recursos para poner un peón hidráulico que en el caso de fallar otros elementos de seguridad nos salve la vida?

Son propuestas que desde ASAJA lanzamos aprovechando esta importante cita, a la que todos los agricultores y ganaderos estamos invitados. Una buena oportunidad para reencontrarnos con amigos e intercambiar puntos de vista.

AÑOS ATRÁS

1915

1916

1917

1918

Pobres de solemnidad

“Se cierne sobre nosotros el invierno con todos sus horrores. Para los pobres infelices que carecen de lo más indispensable, es un tiempo bien triste por cierto. Los que estáis cómodamente instalados en vuestras habitaciones, junto a la estufa, apenas podréis formaros idea de lo que sufren los pobres transeúntes que vienen a mi asilo en busca de una taza de cal-

do. Todavía algunos procuran, en cuanto pueden, trabajar y ganar el sustento honradamente, aunque sea espantando las palomas en los montes próximos para que no se coman las bellotas (...) Es de imperiosa necesidad hacer las provisiones para el invierno, y de aquí mi propósito de hacer la matanza a favor de los mendigos. Teniendo en el asilo buena lumbre,

manteca y tocino, estamos en disposición de servir a los pobres un plato de riquísima sopa y su ración correspondiente. Setecientos lectores cuenta ya El Medigo de Valdecarros, si cada uno, ya de su bolsillo, ya con recomendar la obra a sus relaciones, me enviáis dos pesetas para un kilo de cebón, tendríamos lo suficiente. El cura de Valdecarros”.

“LA MATANZA EN FAVOR DE LOS MENDIGOS”, PUBLICADO EN EL MENDIGO DE VALDECARROS (SALAMANCA), EN 1916.

OPINIÓN

LA CRIBA

Menos explotaciones, más grandes, pero sin jóvenes y sin mujeres

CELEDONIO SANZ GIL

PERIODISTA ESPECIALISTA EN TEMAS AGROGANADEROS



La estructura actual de las explotaciones agrarias en la Unión Europea, y en España también, con ligeras variaciones, está definida por cuatro características esenciales:

Familiares. Cerca del 95 por ciento de las explotaciones agrarias comunitarias son de propiedad personal.

Masculinas. Las explotaciones donde el titular es una mujer o con la titularidad compartida no superan el 3 por ciento del total.

Pequeñas. La superficie media de las explotaciones europeas queda por debajo de las 25 hectáreas. La distancia con otras zonas competitivas es enorme, por ejemplo, en Estados Unidos se superan las 170 hectáreas, en Argentina las 500 hectáreas y en Australia están muy por encima de las 1.500 hectáreas.

Envejecidas. La edad media de los titulares de las explotaciones supera los 58 años, y lo que es peor, cerca del 80 por ciento no tiene un sucesor directo en el núcleo familiar.

Sin embargo, una imagen estática de las explotaciones basada en estos datos no ofrece una visión real de las explotaciones agrarias europeas.

Sí es cierto que la media sigue siendo de pequeño tamaño pero el peso de las grandes explotaciones está creciendo a pasos agigantados y la propiedad de la tierra, un problema recurrente, nunca resuelto, se va a convertir en un importante condicionante a corto plazo, que la próxima reforma de la PAC, en principio prevista para el año 2020 tendrá que afrontar.

Los datos del Servicio Estadístico de la UE, Eurostat, indican que la superficie total cultivada se encuentra estabilizada en torno a los 172 millones de hectáreas y existen algo menos de 11 millones de explotaciones agrarias.

De la superficie total más del 52 por ciento, unos 91 millones de hectáreas, están en manos de apenas del 3% de las explotaciones, de unos 335.000 grandes propietarios, que cuentan con más de 100 hectáreas.

Las explotaciones de tamaño medio, de entre 10 y 100 hectáreas, que suponen el 20 por ciento del total de agricultores, unos 2.250.000, controlan un 37 por ciento de la superficie, 63,6 millones de hectáreas.

Frente a ello, existen cerca de 8 millones de pequeñas explotaciones, todas ellas de menos de 10 hectáreas de extensión, que detentan apenas el 11 por ciento de la superficie, 19 millones de hectáreas.

La desproporción es evidente y el proceso de concentración de la tierra ha sido tremendo, muy rápido. En los últimos diez años han desaparecido en la UE casi

cinco millones de pequeñas explotaciones y se espera que en los próximos tres años, hasta esa frontera del 2020, puedan desaparecer dos millones más.

En España el proceso de concentración es aún más acentuado que la media comunitaria. La superficie agraria útil está estabilizada en torno a los 23,3 millones de



“El 5% de las explotaciones superan las 100 hectáreas y controlan el 55% de la superficie”

hectáreas, con una ligera tendencia a la baja, y el número total de explotaciones sigue cayendo, apenas supera las 950.000. Aquí las grandes explotaciones, que superan las 100 hectáreas, poco más de 50.000, apenas el 5 por ciento del total, controlan más del 55 por ciento de la superficie, cerca de 13 millones de hectáreas.

Fuera de los fríos números esta situación se puede ver, hecha realidad, en cada pueblo. Donde hace apenas veinte años había varias decenas de agricultores ahora quedan tan sólo cuatro o cinco, y en los que había cuatro o cinco ahora hay uno o ninguno y tienen que venir de otros pueblos a labrar las tierras.

Es evidente que el sistema de ayudas directas de la PAC ha favorecido el proceso de expansión y concentración de las grandes explotaciones en detrimento de las pequeñas, aunque la propiedad de la tierra no recaiga en el propio agricultor que las trabaja. Hoy es casi tan importante retener el derecho de cobro de las ayudas de la PAC como tener el título de propiedad. Muchos propietarios pueden llegar a optar por dejar abandonadas sus tierras para que nadie cobre esas subvenciones. Esto está provocando una importante cantidad de conflictos que, en muchos casos, deben esperar a una reso-

lución judicial. Ya se sabe que en España las esperas judiciales son muy largas y la resolución irá en una u otra dirección según el viento que sople al juez, hasta llegar a las instancias europeas.

Desde otra vertiente, los principales perjudicados por esta situación, una vez más, son los jóvenes agricultores. A medida que la tierra se concentra rápidamente en pocas explotaciones es mucho más difícil su incorporación a la actividad agraria sin una base territorial en la que asentarse.

La evolución natural de las explotaciones agrarias lleva un camino cuando menos discutible. Las explotaciones familiares están pasando por enormes dificultades, tanto por la ausencia de sucesores como por la imposibilidad de mantener una rentabilidad mínima. El tamaño está marcando un hecho diferencial para obtener rentabilidad, para aguantar mejor las crisis, y en muchos casos ya se está

incorporando el trabajador agrícola permanente, el tractorista, que trabaja sus ocho horas en una tierra que no es suya y cobra un salario que le paga una sociedad, algo a lo que en estos lares no estábamos acostumbrados.

Otra cuestión en la que no se obtienen logros importantes es en la incorporación de la mujer a la actividad agraria. Nada se ha avanzado en este punto en los últimos años. Nada.

Está claro que la UE tiene en estos momentos otros problemas más importantes, con la digestión del brexit pendiente, la amenaza de los populismos y del nuevo presidente de los Estados Unidos al que le gustaría ver como más países abandonan la Unión.

Pero hay un dato incontestable. Ahora mismo casi la tercera parte del presupuesto comunitario se destina al pago de ayudas directas a la agricultura, una cantidad muy importante, fundamental, que debería tener la mayor atención, y esos pagos no están llevando al campo en la buena dirección, porque sin jóvenes y sin mujeres no hay futuro alguno.

Marcar un nuevo rumbo, adecuado a las nuevas necesidades del campo, de la sociedad europea y de la economía mundial es esencial. Una reforma profunda y valiente, sin más parches, hecha a pie de campo, que defienda al agricultor, al ganadero, su competitividad y su labor social, y al consumidor, destinatario final de todos los desvelos. Una reforma que difícilmente querrán impulsar los burócratas bien asentados en sus despachos de Bruselas, que anteponen la defensa de sus magros salarios y su consideración social.

ENERO / FEBRERO

Cabañuelas

Segunda quincena de enero

Nieblas frías, cielos encapotados y escarchas, junto a vientos antipáticos traerán un ambiente desagradable. Habrá humedad y puntualmente granizos o nevadas en algunos puntos, pero no precipitaciones generalizadas.

Primera quincena de febrero

Los vientos seguirán alborotados y ásperos, y esta vez sí traerán borrascas. Las lluvias estarán bastante generalizadas, y en las zonas más altas habrá nevadas. El temporal continuará durante bastantes días, hasta mediados de mes.

Ferias y fiestas

Como primera cita destacada apuntamos la nueva edición de Agraria en el recinto de la Feria de Valladolid, del 8 al 11 de febrero próximos.

Días después, del 14 al 17 de febrero, se celebran tres salones especializados en Zaragoza: Oleomaq (Salón de Maquinaria y Equipos para Almazaras y Envasado), Oleotec (Salón de Técnicas y Equipos para la Olivicultura) y Tecnovid (Salón Internacional de Técnicas y Equipos para Viticultura).

En IFEMA, Madrid, del 28 de febrero al 3 de marzo se celebra Genera, Feria Internacional de Energía y Medio Ambiente.

En cuanto a ferias comerciales, destacar del 16 al 18 de febrero la Feria de Valencia de Don Juan (León); y ya en marzo, del 3 al 5 la Feria El Ángel, de Fuentepelayo (Segovia).

En el apartado de agroalimentarias, destacar del 17 al 19 de febrero la Feria Villa de Bembibre (León), y los días 18 y 19 de febrero, la Feria de la Trufa en Abejar (Soria).

Sobre citas ganaderas, apuntar el Campeonato Villa Alba de Tormes de Avicultura, Columbicultura y de Razas Autóctonas Españolas del 27 al 29 de enero en Alba de Tormes (Salamanca), y el 5 de febrero la Feria de San Blas en Gradedes (León). En la Feria de Valladolid se organiza los días 25 y 26 de febrero la Exposición Internacional Canina.

En cuanto a maquinaria, subrayar el 2 de febrero la Feria de las Candelas, en Saldaña (Palencia), además de la mencionada Agraria en Valladolid, del 8 al 11 de febrero.

También destacar, a primeros de febrero, la fiesta de Las Candelas. En torno al primer domingo del mes de febrero las mujeres se reúnen por las Águedas. También en estas fechas eran típicos los festejos de quintos.

Y el refrán

“Si hiela bien por enero, mucho llueve por febrero”

* Con la colaboración Mariano Bustillo y José Luis Burgos.

MES A MES

Ayudas que siguen pendientes

La Junta de Castilla y León ha comunicado que ha efectuado pagos de las ayudas de la PAC de 2016 a un total de 67.500 agricultores y ganaderos de la Comunidad Autónoma. Los importes se corresponden con el saldo del 95 % del importe de los derechos de Pago Básico, el Pago Verde y las ayudas directas a jóvenes, así como del 90 % de las ayudas asociadas por superficies a los cultivos proteicos, remolacha y legumbres de calidad, y del 90 %, también, de la ayuda asociada al vacuno de leche. No obstante, quedan muchos agricultores y ganaderos que no han cobrado nada o parte de las ayudas ya que su expediente está en revisión administrativa, sobre todo por cuestiones relacionadas con los derechos de pago básico. También sufren retrasos llamativos las ayudas del programa de desarrollo rural, como línea agroambientales, y zonas desfavorecidas de montaña.

Trump siembra incertidumbre

Los agricultores están la expectativa sobre el rumbo comercial de la nueva Administración estadounidense. Las actuaciones como la retirada de EEUU del Acuerdo Transpacífico (TTP, siglas en inglés) firmada por Donald Trump hacen temer un giro proteccionista. Aceite de oliva, vino, jamón, frutas y hortalizas son las producciones españolas que podrían verse más afectadas por los cambios del equipo de Trump. EEUU se suma al brexit y al veto ruso, factores de in-

quietud sobre tres destinos importantes y atrayentes. Según declaraciones a EfeAgro del director de relaciones internacionales de ASAJA, Ignacio López, la posible congelación del TTIP tendrá lecturas "buenas y malas, ya que algunos subsectores lo veían una oportunidad, pero otros lo consideraban un peligro". Otra consecuencia, según ASAJA, es la posibilidad de que queden en "entredicho" acuerdos o protocolos vigentes ahora, lo que complica aún más las exportaciones.

Interprofesional de patata

ASAJA se ha marcado el plazo de primavera o verano del presente año para conseguir las firmas necesarias para la constitución de la interprofesional de la patata en Castilla

y León. Para ello, las tres organizaciones agrarias (ASAJA, UCCL y Upa-Coag) necesitan lograr el apoyo de los propietarios del 50 por ciento de la superficie sembrada de patata en Castilla y León. El presidente de ASAJA en Castilla y León ha hecho un llamamiento a los cultivadores "para que den su apoyo a la interprofesional y así los hundimientos de precios que se repiten año sí, año no, serán cosa del pasado". Pese al potencial de calidad y cantidad que tiene Castilla y León, primera productora del país, el sector todavía no ha sido capaz de organizarse para venderlo a un precio digno en el cual saquemos rentabilidad y estabilidad para el futuro. Con la interprofesional, el acuerdo entre productores, industria y distribuidores tiene que sentar "las bases de la siembra, la recolección y el precio" con el que cubrir la deman-

da nacional cubriendo todos los meses del año e impidiendo que haya épocas en las que domine la patata importada.

Módulos fiscales 2016

ASAJA ha pedido a la Junta de Castilla y León que presente ante el ministerio de Agricultura el informe sobre las producciones agrícolas y ganaderas susceptibles de que se revisen los módulos fiscales para el ejercicio 2016. Los motivos que se contemplan para ello son las excepcionales circunstancias meteorológicas o de mercado. ASAJA ha pedido que se revisen los módulos de la leche de vaca y de oveja y los cereales por razones de mercado, y que se revisen, por razones agroclimáticas, los módulos de remolacha, maíz, y frutales.



Reunión de gerentes de ASAJA

El pasado 23 de enero se reunieron en Madrid los secretarios generales y gerentes de todas las ASAJA provinciales para analizar las necesidades de los asociados y poner en común herra-

mientas que permitan mejorar los servicios que la organización ofrece. En el encuentro se trataron desde temas como la formación o el asesoramiento, hasta la prevención de riesgos laborales, pasando por los programas de gestión de socios, o los acuerdos con empresas de servicios en condiciones ventajosas para los socios.

NUESTRA GENTE



José Ángel Turiño

AGRICULTOR

C.R. / Redacción

La agricultura siempre ha estado en casa de José Ángel. Desde niño ayudaba con el trabajo del campo, aunque no fue hasta 2002 cuando su padre se acogió a un cese y José Ángel tomó las riendas de la explotación. Hace 15 años la superficie era de unas sesenta hectáreas de secano, casi la cuarta parte de la que lleva ahora. En estos años ha ido adquiriendo y sobre todo arrendando tierras, para ganar dimensión, "aunque casi no hay oferta y los precios son demasiado altos para que luego sea viable la explotación", comenta. La rentabilidad es el objetivo. ¿Cómo se logra? "Muy difícil, sobre todo con los precios tan bajos que se pagan. Yo intento aprovechar todo el terreno posible, rotando cultivos y apostando por el mínimo laboreo", explica. En su explotación, en la Tierra de Campos zamorana, se obtiene una media de 3.000 kilos, si el cielo no decide otra cosa. Y encima, en la zona tienen el problema añadido de los topillos, que machacan especialmente las alfalfas. Dice que este año la sementera va muy mal, "he dado parte de seguro por mala nascencia y por topillos, y desde el ayuntamiento se ha solicitado tomar medidas".

Su pueblo es Villalba de la Lampreana, zona de bonitos palomares incluida en la reserva de las Lagunas de Villafáfila. Un espacio que marca limitaciones importantes para los agricultores, fijadas en contratos agroambientales que establecen unas ayudas que, por cierto, llevan dos campañas sin ser cobradas, 2015 y 2016. "Sin ayudas las cuentas no salen, y con ayudas nos vuelven locos con los requisitos", señala José Ángel, que, pese a todo, está convencido de que este sector "merece la pena y se podrían hacer muchas cosas para mejorarlo".

PLAZOS

Como cada mes, recuerda que en próximas fechas concluyen los plazos de presentación de documentación para los siguientes temas:

Hasta el 14 de febrero

► Solicitud de ayudas para la promoción de productos vinícolas en mercados de terceros países.

Hasta el 15 de febrero

► Suscripción de los módulos 1 y 2 del seguro de explotaciones de cereza.

Hasta el 28 de febrero

► Solicitud de subvenciones dirigidas a la mejora de la eficiencia energética en el sector empresarial en Castilla y León.

► Suscripción del seguro de explotaciones de hortalizas al aire libre, de ciclo otoño-invierno, para el cultivo de patata temprana, fecha de siembra

del 15 de diciembre de 2016 al 28 de febrero de 2017.

► Suscripción del seguro de explotaciones de hortalizas al aire libre, de ciclo otoño-invierno, para el ciclo 3 del cultivo de ajete, fecha de siembra del 1 de diciembre de 2016 al 28 de febrero de 2017.

► Suscripción de los módulos 1 y 2 del seguro de explotaciones de cultivos agroenergéticos, excepto para los cultivos de maíz y sorgo, y la paja de maíz, sorgo y arroz.

► Suscripción de los módulos 1 y 2 del seguro de coberturas crecientes para explotaciones frutícolas, para los cultivos de albaricoque, ciruela, manzana de mesa, manzana de sidra, melo-

cotón y pera, excepto en la comarca de El Bierzo (León).

► Suscripción del módulo P, con cobertura del riesgo de helada, del seguro de coberturas crecientes para explotaciones frutícolas, para los cultivos de ciruela y melocotón, excepto en la comarca de El Bierzo (León).

Hasta el 1 de marzo

► Suscripción del seguro de explotaciones de hortalizas al aire libre, de ciclo otoño-invierno, para el cultivo de ajo.

► Suscripción del seguro de explotaciones de hortalizas al aire libre, de ciclo otoño-invierno, para los cultivos de fresa y fresón.

FEBRERO

L	M	X	J	V	S	D
		1	2	3	4	5
6	7	8	9	10	11	12
13	14	15	16	17	18	19
20	21	22	23	24	25	26
27	28					

MARZO

L	M	X	J	V	S	D
		1	2	3	4	5
6	7	8	9	10	11	12
13	14	15	16	17	18	19
20	21	22	23	24	25	26
27	28	29	30	31		

INFORMACIONES

El equipo técnico de ASAJA en Castilla y León calienta motores para la campaña PAC 2017

Hay cambios en puntos como el agricultor activo o los umbrales de la ayuda al ovino-caprino

C.R. / Redacción

El próximo miércoles, 1 de febrero, se inicia la campaña de solicitud de ayudas de la PAC para 2017, que permitirá presentar, hasta el 30 de abril, la solicitud única de las ayudas directas de la Política Agrícola Común (PAC). Aunque todavía no está rematado el programa informático para gestionar la solicitud, ASAJA aconseja a todos sus socios que pidan ya cita para que comiencen a grabarse los datos y cursar la documentación sin los agobios de última hora.

Mediante la solicitud única, el productor puede tramitar todas sus ayudas de una sola vez. Conviene destacar la importancia de cumplimentar correctamente la solicitud y presentarla a tiempo, para evitar posibles penalizaciones o incluso la no percepción de las ayudas por una mala declaración, o una presentación fuera de plazo.

A continuación los Servicios Técnicos de ASAJA resumen las principales modificaciones de esta campaña, recogidas en el Real Decreto que regula las ayudas de la PAC para el año 2017, publicado a finales de diciembre.

Agricultor activo

Para ASAJA, el punto más negativo de estos cambios es el referente a la **valoración que recibe el agricultor activo**. Como es sabido, nuestra organización trabaja desde hace muchos años para que Bruselas concentre el sistema de ayudas en el agricultor y ganadero verdaderamente profesional, y en la última reforma se había avanzado un poco en este sentido. Ahora, por el contrario, se flexibiliza la exigencia a los beneficiarios incluidos en la lista negativa que no cumplan el requisito de contar con unos ingresos agrarios, distintos de los pagos directos, que supongan al menos el 20 por ciento de los ingresos agrarios totales; se les pasa a considerar como una situación de riesgo, exigiéndoles que demuestren que ejercen la actividad agraria y asumen el riesgo empresarial por la actividad que desempeñan.

Por otro lado, se posibilita que las personas físicas puedan recibir pagos directos de la PAC, aunque desarrollen determinadas actividades excluidas

A punto de iniciarse una nueva campaña PAC, ASAJA calienta motores para asesorar a los agricultores y ganaderos. 2017 trae novedades en la convocatoria, como la modificación de los umbrales mínimos para percibir la ayuda asociada al ovino caprino, tanto en el caso de producción de leche como de carne. También hay cambios preocupantes en torno a la figura del 'agricultor activo', cuestionada desde Bruselas.



Socios en la sede central de ASAJA-Palencia, en la capital.

FOTO: S.A.

Cesión de derechos

A partir del día 1 de febrero, y hasta que finalice el plazo de solicitudes de las ayudas de la PAC, se pueden ceder derechos de pago básico a otros agricultores, bien en compraventa o en arrendamiento. Se ha de tener en cuenta que cada derecho se ha generado en

una región productiva determinada y que no se pueden declarar en otra, que en la mayoría de los casos las cesiones suponen la pérdida de un 20%, que salvo que vayan con tierras tributan en el IVA, y el vendedor ha de declarar lo cobrado al hacer el IRPF.

en principio de la percepción de las ayudas, si están dados de alta en el Sistema Especial para Trabajadores Agrarios de la Seguridad Social.

Igualmente, se establece que, a efectos de las actividades consideradas no agrarias, se tendrá en cuenta no solo al solicitante, sino a las entidades asociadas vinculadas con el mismo, incluyendo en la solicitud única una nueva declaración expresa por parte del solicitante, relativa a si tiene o no relación con alguna entidad asociada.

Adicionalmente, la referencia a los registros de explotaciones agrícolas y ganaderas ha sido eliminada, pero se mantiene dicho requisito como uno de los necesarios para poder presentar una solicitud de ayuda o una solicitud de pago básico de la reserva nacional.

Ayudas asociadas

En las ayudas asociadas a la ganadería, se posibilita la realización de ajustes presupuestarios

entre líneas de ayuda, bajo ciertas condiciones.

Uno de los aspectos modificados son algunos requisitos para el cobro de la **ayuda asociada al ovino caprino**. Uno de los cambios es que para el cobro de la mencionada ayuda, el umbral mínimo de movimientos de salida se incrementa a, al menos, 0,6 animales por hembra elegible (hasta ahora era 0,4). Este requisito también se podrá cumplir con una producción mínima de 80 litros de leche por oveja y año, o de 200 litros de leche por cabra y año. Asimismo, se ha introducido un cambio en el período de referencia para la elegibilidad de las explotaciones de ovino y caprino. Los anteriores criterios de elegibilidad se cumplirán en el año natural 2017 para la solicitud de 2017, mientras que en la solicitud 2018 y sucesivas, los criterios se tendrán que cumplir entre 1 de junio del año anterior a la solicitud y el 31 de mayo del año de solicitud. Por ejemplo, en la solicitud 2018, el período estaría

comprendido entre el 1 de junio de 2017 y el 31 de mayo de 2018. Estos nuevos períodos son tanto para carne como para leche.

Por otro lado, en las **ayudas asociadas al ganado vacuno**, vaca nodriza y vacuno de leche, se establece el 30 de abril como fecha respecto a la que las vacas nodrizas deben cumplir el requisito de haber parido en los 20 meses anteriores y el vacuno de leche cumpla el requisito de tener una edad igual o superior a 24 meses, en lugar de la fecha fin de solicitud.

Dentro de las ayudas asociadas a los cultivos **proteicos y remolacha azucarera**, se establece que las variedades que pueden declararse en la solicitud de ayuda deben estar inscritas o autorizadas a fecha de 30 de marzo.

Superficies de interés ecológico

Se aclara que la limitación para computar las **superficies de barbecho o de leguminosas**

fijadoras de nitrógeno como superficies de interés ecológico cuando el cultivo precedente el año anterior fuera cultivo fijador de nitrógeno. Así, solo debe aplicarse si ese cultivo fijador de nitrógeno sembrado el año anterior se hubiera computado como superficie de interés ecológico en el cálculo de la ayuda.

Además, se incluyen dentro de la lista de los cultivos fijadores de nitrógeno a la soja y el cacahuete.

Jóvenes agricultores

Tanto para la ayuda complementaria al joven agricultor como para las asignaciones de derechos de pago básico procedentes de la reserva nacional, en el caso de las personas jurídicas, **se elimina la restricción** existente por la que se limitaba la asignación de derechos de la reserva nacional o el pago complementario al porcentaje de participación del joven agricultor en la sociedad.

Cesiones de derecho de pago básico

También se presentan mejoras en las cesiones de derechos de pago básico, al **facilitar la cesión** de los derechos afectados en las situaciones relacionadas con las expropiaciones de tierras agrícolas por parte de la administración y con los procesos de concentración parcelaria, a los que no se les aplicará el peaje correspondiente a una cesión de derechos sin tierra.

Pequeños agricultores

Se han introducido modificaciones en el ámbito de la cesión de los derechos, de forma que el pequeño agricultor podría recibir derechos mediante cesiones o herencias, pero no podría activarlos, ni acumularlos con los importes de los derechos que ya tenía en el caso de las herencias, a no ser que presente una renuncia a este régimen simplificado.

Por último, se modifica la redacción de las causas de fuerza mayor debidas a una catástrofe natural, para que el reconocimiento de esta causa de fuerza mayor por la autoridad competente sea más rápida.

En los últimos años el beneficio de los agricultores desciende diez puntos, que se queda la distribución

El sector europeo clama por reforzar la débil posición de los agricultores y los ganaderos

C.R. / Redacción

El Copa y la Cogeca, órganos que agrupan a organizaciones y cooperativas europeas, ASAJA entre ellas, respaldan las recomendaciones del grupo de expertos europeos recogidas en el documento sobre mercados agrícolas conocido como 'task force'. Estas propuestas están encaminadas a reforzar la débil posición de los agricultores en la cadena alimentaria y a garantizar que éstos obtengan una proporción más justa del precio de venta.

Durante una importante audiencia celebrada estos días, el Copa y la Cogeca, junto con varias primeras figuras políticas, han expresado su respaldo a las recomendaciones de la task force sobre mercados agrícolas de la DG AGRI, encaminadas a reforzar la débil posición de los agricultores en la cadena alimentaria para garantizar que éstos obtengan una proporción más justa del precio pagado por el consumidor.

Los agricultores no obtienen más que el 8 por ciento del precio de una barra de pan, por lo que el presidente del Copa, Martin Merrild, ha insistido en la audiencia ante el Parlamento Europeo en que "los hechos dan fe de que los agricultores europeos no están recibiendo una proporción justa del precio que paga el consumidor".

Las estadísticas demuestran que la proporción que obtienen los agricultores ha descendido de un 31% en 1995 a un 21% en 2011; en el mismo periodo, el margen que retiene la distribución creció espectacularmente, pasando del 38% al 51%. Por consiguiente, el Copa y la Cogeca apoyan las principales re-



comendaciones del grupo de expertos, a pesar de que "creemos que se podría haber llegado más lejos".

En concreto, organizaciones y cooperativas están de acuerdo con la recomendación que apuesta por la obligatoriedad de los contratos escritos entre agricultores, transformadores y distribuidores. También con

la iniciativa de incrementar la transparencia del mercado mediante la creación de observatorios del mercado en los sectores de la leche, la carne de vacuno y de porcino. Ahora bien, estos observatorios deben extenderse a otros sectores como el de la carne de ovino.

Asimismo, el sector acoge favorablemente la recomenda-

Distribución del valor añadido en la cadena de valor de los alimentos (evolución 1995-2011)

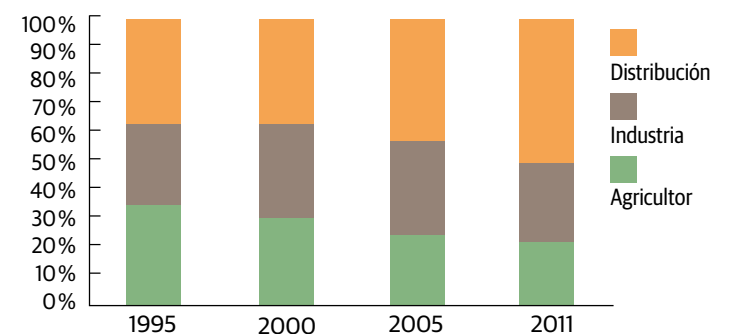

ción de que se dicte una legislación de la UE que ayude a combatir las prácticas comerciales desleales en la cadena alimentaria. Para los agricultores, es primordial disponer de un marco legal para combatir las prácticas comerciales desleales -como venimos pidiéndolo desde hace tiempo, de manera que los operadores sean sancionados cuan-

do infrinjan la ley. Por ello, reclaman un defensor independiente, que imponga las correspondientes sanciones cuando se incumpla la legislación. También es importante seguir desarrollando los mercados de futuros. Unos mercados de futuros eficientes y que funcionen bien ayudan a los agricultores y a las cooperativas agroalimentarias.

ASAJA pide a la ministra contundencia para frenar las prácticas desleales dentro de la cadena alimentaria

Se cumple un año desde la aplicación del código, pero falta mucho trabajo por hacer

C.R. / Redacción

Desde ASAJA se hace un balance positivo del primer año de aplicación del Código de Buenas Prácticas Mercantiles porque se han afianzado las bases sobre las que se sustenta y se han ampliado el número de entidades, 78 en la actualidad, que se comprometen con las buenas prácticas mercantiles en la contratación alimentaria. ASAJA aprovecha este momento para pedir a la ministra Isabel García Tejerina que siga trabajando para aportar más transparencia y equilibrio a las relaciones comerciales entre los distintos eslabones de la cadena, y para que se persigan y sancionen todas aquellas prácticas comerciales desleales con el fin de erradicarlas de la cadena agroalimentaria.

Una buena prueba del éxito del Código de Buenas Prácticas Mercantiles se vio en el acto conmemorativo cele-



Acto celebrado en la sede del MAPAMA.

FOTO: C.R.

brado en el ministerio donde se dieron cita cerca de 80 entidades que mostraron su adhesión al citado Código y

"ASAJA pide a las empresas que faltan, sobre todo de la distribución, que secunden el código"

se comprometieron con sus principios básicos como son la transparencia, el equilibrio

y la justa reciprocidad entre las partes, la libertad de pactos, la buena fe, el interés mutuo, el respeto a la libre competencia en el mercado y la sostenibilidad de la cadena.

ASAJA, que desde el primer momento apostó y suscribió esta iniciativa, valora que empresas de primer orden hayan refrendado este código y pide que aquellas empresas, sobre todo de la distribución, que aún no están se sumen lo antes posible.

Junto a este instrumento de autorregulación que es el Código, el ministerio de Agricultura puso en marcha un mecanismo de control que es la Agencia de Información y Control Alimentarios (AICA) que desde enero de 2014 ha llevado a cabo un trabajo, que es el momento de valorar, con inspecciones, aperturas de expedientes y propuestas de sanciones para todas aquellas empresas del sector de la agroalimentación que han sido señaladas por incurrir en prácticas desleales.

Por último, ASAJA pide a la ministra Isabel García Tejerina que se empleen todos los medios necesarios para perseguir prácticas tan perjudiciales como la venta a pérdidas, los productos reclamo y se incentive la claridad y concreción en los contratos, los contratos tipo homologados y el cumplimiento de los plazos de pago.

itv sulfatadoras

(Inspeccionamos sulfatadoras, cubas y carros de herbicida, atomizadores y espolvoreadores)
Si tiene un equipo de aplicación de fitosanitarios, con más de 5 años, tiene obligación de pasar revisión.

Llámenos, y nos desplazaremos.

Trabajamos para toda Castilla y León.

Empresa homologada.

Inspeccionamos al mejor precio

Llámenos: 644 39 18 80

INFORMACIONES

Los agricultores esperan que febrero cambie las tornas y traiga precipitaciones para remontar la sequía

Preocupa la campaña de riego con los embalses del Duero muy por debajo de lo normal

C.R. / Redacción

Preocupación en el campo por la escasez de precipitaciones de los últimos meses. Aunque a finales de enero se registraron algunas precipitaciones, el otoño seco, como lo está siendo el invierno, ha provocado ya problemas de nascencia e incluso obligado a resembrar algunas zonas. A esto se suma el temor por los bajos niveles de los pantanos, que podrían condicionar la próxima campaña de regadío.

Aunque es pronto para aventurar las consecuencias sobre la próxima cosecha, de momento las perspectivas no son positivas, aunque los agricultores confían en que lleguen las lluvias y cambie la situación.

A finales de enero, los embalses de la cuenca del Duero presentaban un volumen recogido de 40,3 hectómetros cúbicos, veinte puntos por debajo de la media de los últimos diez años. Esta falta de agua afecta a todos los pantanos (a excepción del abulense Las Cogotas), y el problema se agudiza en los grandes embalses del norte, vitales para las comunidades de regantes. El nivel actual sería insuficiente para abastecer una normal demanda de riego, por lo que todo queda pendiente de cómo evolucionen el tiempo en este mes de febrero. Hay que tener en cuenta que en Castilla y León se contabilizan cerca de 450.000 hectáreas de regadío, y que de ellas depende una buena parte de la renta agraria de la Comunidad Autónoma.

En lo que respecta al secano, la falta de precipitaciones ha permitido realizar las labores agrícolas sin interrupción pero, la absoluta falta de humedad ha provocado problemas de nascencia. Según los cálculos de ASAJA, casi una de cada cuatro hectáreas de las cerca de dos millones que contabiliza el secano en Castilla y León han tenido estas dificultades, presentando un nacimiento desigual y en corros las parcelas. Contra lo habitual, es la parte centro y norte de la Comunidad, León, Valladolid, Palencia y Burgos, las que acusan más esta falta de agua, especialmente los terrenos de tierras duras y compactas. En algunos casos la no nascencia ha sido tan generalizada que se han dado partes a Agroseguro y se ha optado por la resiembra a cultivos de primavera.



La falta de agua compromete las previsiones para los cultivos de regadío.

FOTO: C.R.

También mencionar la preocupación de los ganaderos ante la falta de agua, que repercute directamente en la cantidad y

calidad de los pastos disponibles e indirectamente en los nutrientes que se proporcionan a las cabañas.

Por provincias

La más afectada es la zona centro-norte de la Comunidad. En Burgos la falta de

agua ha ocasionado dificultades en la nascencia, y en algunos casos se ha resembrado. Los cultivos afectados son los cereales y la colza. En Palencia sí tienen problemas con la sequía en todos los cultivos, agravados por los daños de fauna (topillos, conejos, gansos y patos). La colza o no ha nacido o con problemas de densidades de plantas. Los cereales en terrenos fuertes están teniendo problemas para nacer, incluso hay parcelas que se están dando parte de no nascencia al seguro. En Valladolid el avance de los cultivos de secano es muy parecido, puesto que no se están dando las condiciones de humedad que propicien su crecimiento. En León hay situaciones similares, aunque lo que más preocupa que haya precipitaciones para recargar acuíferos y para que los pantanos alcancen un volumen suficiente para poder afrontar sin sobresaltos la campaña de riego. En Zamora se han registrado también algunos problemas de nascencia, acrecentados por la perjudicial plaga de topillos, y preocupa también las consecuencias que para el regadío pudiera tener la falta de agua en los embalses.

En Soria la mayoría del cereal se sembró en octubre y noviembre y la nascencia en general ha sido normal, aunque preocupa la zona sur (Arcos de Jalon) principalmente, en fechas un poco más tardías y que no han acabado de nacer aún. El tempero para las siembras que quedan pendientes en cebadas de ciclo corto, que se están realizando ahora, es bastante malo en general, y falta humedad.

En Segovia preocupa la poca nieve que acumulada en la sierra, ya que a este paso va a generar bastantes problemas en los cauces de los ríos y la normal recarga en los acuíferos. En cereales, lo que más preocupa es el retardo en la nascencia de los cereales de ciclo corto (siembras tardías). También preocupa el estado de los pastos con nada de humedad y mucho hielo. Por último, en Ávila y Salamanca, salvo casos puntuales, hasta el momento no ha habido excesivos problemas, aunque todo queda pendiente de este mes de febrero.

Estado de los embalses de la Cuenca del Duero

Embalse	Capacidad	Volumen embalsado hm³				Datos semanales				Precipit. desde el inicio del año hidrológ. l/m²
		Actual	Año anterior	Media 10 años anter.	Variac. hm³	Pluv. lluvia l/m²	Pluv. nieve l/m²	Entrada media m³/s	Salida media m³/s	
ÁVILA										
Las Cogotas	59,0	20,1	12,6	23,4	0,2	-	0,5	0,9	0,6	164,0
BURGOS										
Arlanzón	22,0	10,5	22,0	19,7	-	4,5	1,1	0,8	0,8	233,9
Úzquiza	75,0	35,4	45,6	46,7	-0,4	6,5	1,2	0,9	1,5	175,6
LEÓN										
Villameca	20,0	3,5	15,4	10,5	-0,1	-	-	-	0,2	110,2
Barrios de Luna	308,0	78,9	164,8	157,7	0,6	1,3	-	3,6	2,6	153,5
Porma	317,0	100,2	179,6	175,8	0,4	0,3	-	3,4	2,8	167,0
Riaño	651,0	246,0	392,7	383,3	3,4	0,6	-	9,7	4,1	170,9
PALENCIA (sistema Carrión)										
Camporredondo	70,0	8,5	35,1	43,0	-0,9	0,1	-	1,0	2,5	160,2
Compuerto	95,0	13,5	67,3	61,1	0,5	-	0,5	2,7	1,9	155,5
PALENCIA (sistema Pisuerga)										
Requejada	65,0	6,2	34,1	34,1	0,1	2,6	-	0,8	0,7	114,9
Cervera	10,0	2,2	3,2	3,4	-	1,0	-	0,5	0,5	128,5
Aguilar	247,0	122,6	149,2	126,3	-1,7	0,7	-	1,1	3,9	97,4
SALAMANCA										
Santa Teresa	496,0	304,8	369,2	338,7	-2,0	-	-	4,7	8,0	177,3
SALAMANCA (sistema Águeda)										
Irueña	110,0	31,5	93,2	73,7	-2,7	-	-	2,7	7,1	258,7
Águeda	22,0	15,7	16,2	16,0	-	-	-	8,0	8,0	221,2
SEGOVIA										
Linares de Arroyo	54,4	27,6	30,2	32,9	-0,1	-	-	0,2	0,3	81,5
Pontón Alto	7,4	7,2	6,7	6,6	-0,1	2,1	2,1	0,3	0,4	138,2
SORIA										
Cuerda del Pozo	248,7	135,5	188,2	160,3	-0,7	3,6	-	0,5	1,7	145,9
TOTAL	2.877,5	1.169,9	1.825,3	1.713,2	-3,5					
% del TOTAL		40,7	63,4	59,5						
Datos: 23 de enero de 2019										

Datos: 23 de enero de 2017

INFORMACIONES

ASAJA critica el retraso que acumula el pago de ayudas dirigidas a los ganaderos

Reivindica la importancia económica y social del sector en el día de San Antón

C.R./Redacción

Con motivo de la celebración el pasado 17 de enero de la festividad de San Antón, santo protector de los animales y patrono de los ganaderos, la organización agraria ASAJA ha querido subrayar las necesidades y carencias específicas que soportan estos profesionales y pedir a las administraciones un mayor compromiso con un sector que, representando el cincuenta por ciento de la Producción Final Agraria regional, pasa muchas veces a un segundo plano. Además, recuerda a la administración el retraso que acumula el abono de ayudas que repercuten directamente en estos profesionales, como son las dirigidas a ganadería ex-

tensiva, zona de montaña, y superficies forrajeras pastables y sistemas de pastoreo.

El recién concluido 2016 se ha caracterizado por cotizaciones desiguales pero en general bajistas de los productos ganaderos, sobre todo de los sectores cuantitativamente más importantes, como son leche de vaca (con una crisis de precios aún no resuelta, porque se está pagando por debajo de la marca de rentabilidad, 34 céntimos litro), así como los sectores del ovino y caprino. También llevan meses difíciles las explotaciones de conejos y de porcino. Las perspectivas de mercado siguen siendo muy complicadas, dado que en buena parte depende del marco internacional y de las exportaciones, y al veto ruso, que se está pro-



Pastos, ganadería extensiva y zonas de montaña llegan con retraso.

FOTO: A.M.

longando más de lo esperado, se ha sumado la incertidumbre por las repercusiones del *Brexit*, que se irán conociendo a lo largo de este año.

ASAJA pide a las administraciones que "se empleen a fondo" en facilitar la salida a mercados exteriores, dado el extraordinario potencial, en cantidad y calidad, que tiene Castilla y León, que se confir-

ma con el creciente peso en la balanza comercial de nuestras exportaciones cárnica, especialmente de vacuno y porcino.

También pone el sector ganadero tareas a la Junta, como son medidas de control que eviten daños causados por la fauna sobre el ganado (en especial el lobo), así como la gestión de las campañas de saneamiento.

Herrera anima al ovino a fortalecerse a través de cooperativas

C.R./Redacción

El pasado 25 de enero el presidente de la Junta de Castilla y León, Juan Vicente Herrera, acudió a la provincia de Zamora en una jornada centrada en el sector ovino que incluyó una visita a la industria cárnica Moralejo Selección y al Consorcio de Promoción del Ovino, una cooperativa de primer grado que engloba 500 explotaciones y 325.000 ovejas.

Herrera ha animado al sector a fortalecerse a través del movimiento cooperativo en las fases de producción y comercialización. El volumen comercializado por el sector ovino a través de las cooperativas de Castilla y León representa el 52 % de lo que aporta el sector.

Para favorecer el crecimiento de las exportaciones, la Junta de Castilla y León implantará en el sector formación para obtener certificados Halal y Kosher con el objetivo de abastecer los mercados musulmanes y judíos.

PICHON

Cubas de purín TCI

- De 1 a 3 ejes
- Gama de 2.600 a 30.000 litros
- Fabricación a medida
- Chasis integrado que proporciona el centro de gravedad más bajo del mercado
- Galvanización exterior e interior
- Adaptación a las diferentes soluciones de carga y descarga









Tel. +34 982 227 165
www.duranmaquinaria.com



BALANCE 2016

2016: el sector pelea en solitario contra la falta de rentabilidad

ASAJA presentó el balance agroganadero del año, doce meses en los que la política agraria no existió

Producir bien, en cantidad y calidad, y tener que tragar con la decepción de que las cuentas de la explotación sigan marcando pérdidas. 2016 fue un año complejo que además ha tenido que superar el sector agrario y ganadero en una situación de total orfandad, con un gobierno desaparecido en combate por el baile de elecciones y pactos. El mercado, cada vez más complejo y dominado por multinacionales y gran distribución, y las administraciones, a remolque de los acontecimientos y poco proactivas, completan el contexto.



Una reciente Junta Directiva de ASAJA de Castilla y León.

FOTO: C.R.

C.R. / Redacción

Concluido 2016 y como es costumbre, los Servicios Técnicos de ASAJA de Castilla y León hicieron público su análisis del año que se fue desde el prisma de la agricultura y ganadería. Para ASAJA, “todos los avances, todos los pequeños logros, se están consiguiendo a base del esfuerzo de los propios agricultores y ganaderos, tanto en el plano productivo como en el de organización”, porque lo cierto es que los precios no remontan, situación que solo beneficia a un

sistema comercial dominado por la gran distribución.

Aunque los datos oficiales se esfuerzan por apuntar cada año subidas en la renta agraria, siempre pasan por alto que esas estadísticas se logran a base de reducir el número de activos del sector:



Tejerina, un año en funciones.

menos gente para producir lo mismo o más aún. El incremento real es el de los insumos, ya que los medios de producción se “comen” alrededor de la mitad de la producción final agraria, a costa de la permanente reducción de beneficios del agricultor y el ganadero.

Tal como resume Donaciano Dujó, presidente de ASAJA Castilla y León, 2016 ha sido en Castilla y León un año de buenas producciones y de gran calidad, a excepción del regadío, porque por las lluvias no se pudieron hacer las tareas de siembra a tiempo, y los rendimientos van a ser menores. La cosecha de cereal fue buena, los pastos abundantes, nuestras producciones en leche y carne excepcionales, nuestros viñedos magníficos, la patata obtuvo buena producción... “pero los precios, sin embargo, han seguido siendo malos para el

sector ganadero, especialmente para la leche y el ovino, y para mayor desastre se ha sumado la bajada de los cereales”, subraya.

Los precios vuelven a ser la preocupación y denuncia principal del sector y de ASAJA, ya que produciendo bien y con la máxima calidad, “no sacamos rentabilidad a este oficio del que tan orgullosos nos sentimos, y menos aún los jóvenes, que son los que tienen las inversiones más recientes. Por el contrario, los márgenes comerciales de industria y sobre todo de la distribución, se

Previsiones para 2017

- Se espera poca actividad legislativa y normativa en general, tanto por parte del Estado como de la Junta. En la Junta, como mucho el desarrollo reglamentario de la Ley Agraria en cuestiones como por ejemplo las concentraciones parcelarias.

- No se esperan decisiones relevantes respecto a la revisión de la PAC, por lo que las cuestiones a este respecto no pasarán de meros debates en los distintos ámbitos territoriales. Resultarán de más interés los debates y acuerdos sobre la financiación de la Unión Europea (Debate Financiero Plurianual 2021/2027).

- En el primer año de la era Trump, al frente del gobierno de los EE.UU., no se espera que se vayan a desbloquear los acuerdos pendientes en materia de intercambios comercia-

les. Si Europa no avanza en las negociaciones con EE.UU. es de esperar que tampoco lo haga en otros tratados que están encima de la mesa.

- Las licitaciones de obra pública en regadíos estarán condicionadas por los recortes presupuestarios y por el retraso en la aprobación de unos presupuestos públicos (Estado y Junta de Castilla y León) que a día de hoy son todavía una gran incógnita.

- Se seguirán acumulando los retrasos en los pagos de las ayudas públicas, en particular las enmarcadas en el Programa de Desarrollo Rural, donde confluyen fondos de las tres administraciones. De nuevo no se desbloquean los fondos

europeos por la falta de financiación en la aportación del Estado y la Junta.

- Respecto a la campaña agrícola 2016/2017, la falta de agua está ya ocasionando problemas para que la siembra avanza

ce en las condiciones deseable. Los próximos meses serán climatológicamente decisivos para que el cereal prospere y para que se almacene agua suficiente en los pantanos que garantice una normal campaña de riego.



La llegada de Trump ha roto los esquemas en el comercio internacional.

FOTO: C.R.

- A finales de año, necesariamente, se llevará a cabo el proceso electoral para medir la representatividad de las organizaciones profesionales agrarias de Castilla y León. Por vez primera se medirá la representatividad de forma directa, no como hasta ahora que se medía de forma indirecta con la elección de los órganos de gobierno de las Cámaras Agrarias. Este proceso electoral está previsto en la Ley Agraria de Castilla y León y ya tiene desarrollo reglamentario.

- A principios de año se constituirán los Consejos Agrarios Provinciales, órganos colegiados dependientes de la Delegación de la Junta de Castilla y León. ASAJA espera que sean unos órganos muy activos de análisis y propuestas en materia de política agraria provincial.

BALANCE 2016



mantienen cada año”, afirma Donaciano Dujo.

La política agraria, 'a la bartola'

Otro hecho que marcó el pasado año agrícola ha sido la inacción de las administraciones a la hora de proteger al eslabón más débil de la cadena, el agricultor y ganadero. Una inacción redoblada en este caso por un largo año de gobierno nacional en funciones que ha paralizado cualquier iniciativa, en especial dos vitales como el acuerdo lácteo y el desarrollo de los mecanismos de control de abusos en la cadena alimentaria. “Con el gobierno en funciones, la Unión Europea confusa por el Brexit y la Junta derivando las responsabilidades a Bruselas y a Madrid, ha sido un año en blanco para la política agraria, solo adornado por promesas sin fundamento ni presupuesto real”, lamenta Donaciano Dujo.

El hecho es que ha comenzado 2017 con el cronómetro en el mismo punto que se inició 2016. Además de las medidas encaminadas a la protección del agricultor y el ganadero en la cadena alimentaria, ASAJA reclama con urgencia una mayor dotación presupuestaria para poner en marcha compromisos mil veces vendidos por las administraciones, como el desarrollo de infraestructuras agrarias, en particular regadíos y concentraciones parcelarias, o la recuperación del apoyo al seguro agrario.

En cuanto a la PAC, Donaciano Dujo ha pedido una mayor estabilidad en los marcos de regulación europeos, “con un horizonte mínimo de siete

años y no de cuatro, o incluso en la práctica de menos, porque continuamente se está especulando con cambios en las reglas y eso genera incertidumbre en el sector, y no se nos puede pedir que seamos competitivos cuando muchas

veces no sabemos ni hacia dónde caminamos”. Lo verdaderamente importante, para ASAJA, es que nuestra comunidad autónoma y nuestro país trabajen, tanto en el marco de la negociación europea como en la aplicación de las

normas en nuestro territorio, para dar prioridad al agricultor y ganadero profesionales. En el lado positivo del balance del año que se ha ido, la OPA destaca la cada vez mayor concienciación del consumidor sobre la importancia del ori-

gen de los alimentos, “como prueba de garantía y calidad y también de apoyo a la economía y sociedad rural”, subraya ASAJA, que recuerda la importancia de que se identifique con claridad al procedencia de los alimentos.

Precio cereales Castilla y León 2016 (€/100 kg)

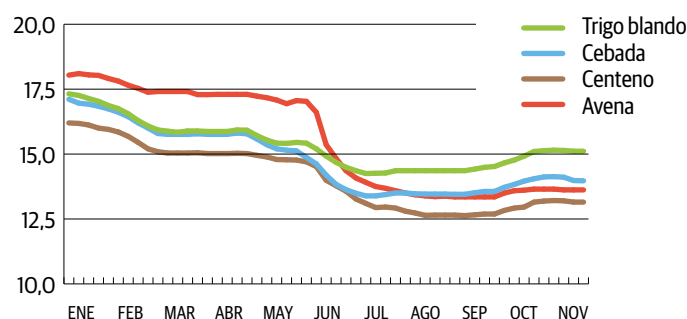

Precio maíz Castilla y León €/100 kg)

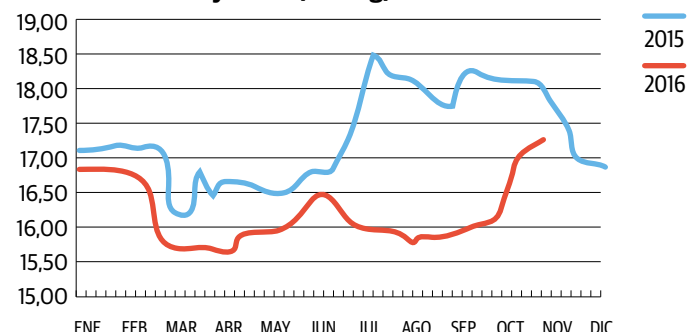

Precio medio nacional de la patata (€/100 kg)

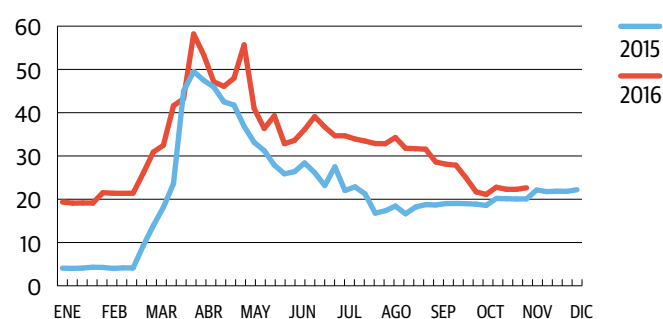

Bovino vivo conjunto categorías (€/100 kg vivo)

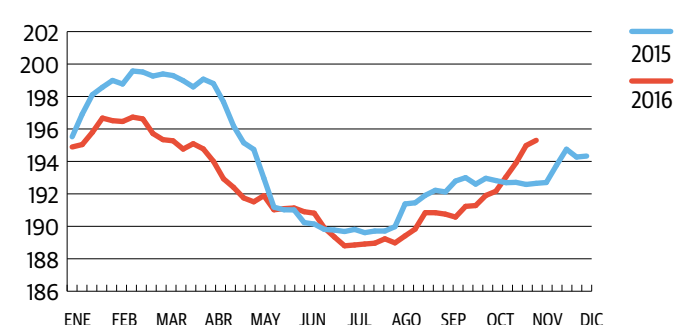

Corderos de 12 a 16 kg canal (€/100 kg canal)

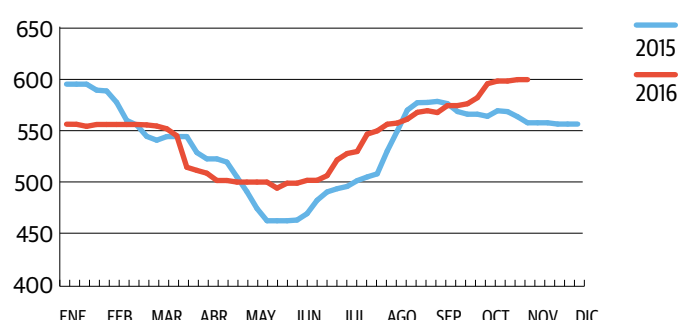

Porcino de 55% a 60% de contenido magro (€/100 kg canal)

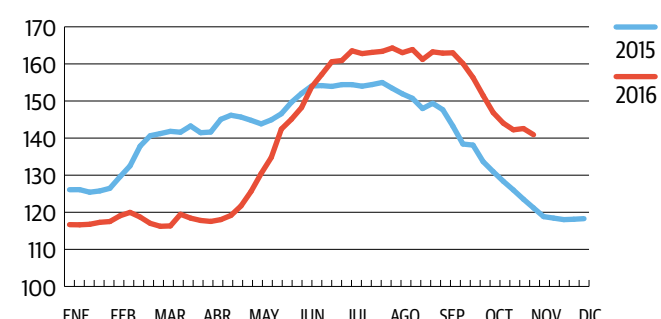

Pollo (€/100 kg canal)

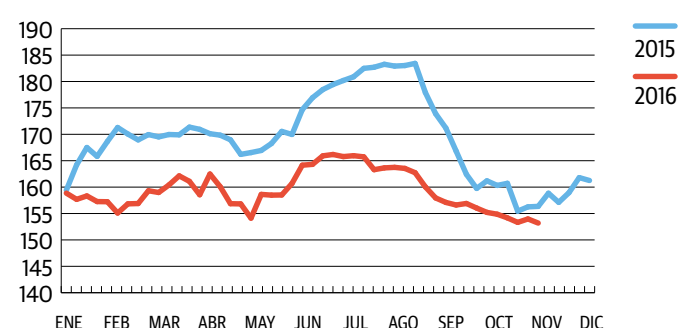

Conejo 1,8 a 2,2 kilos vivo (€/100 kg vivo)

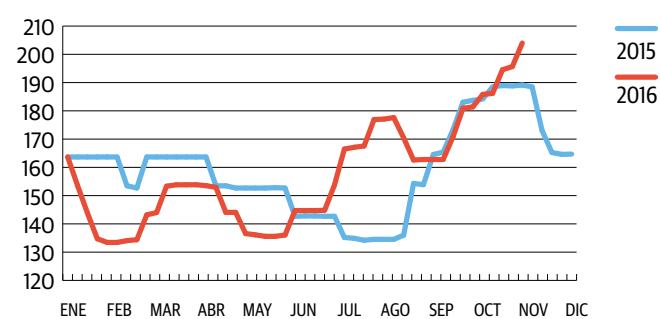

Precio medio de la leche de vaca en Castilla y León (€/litro)

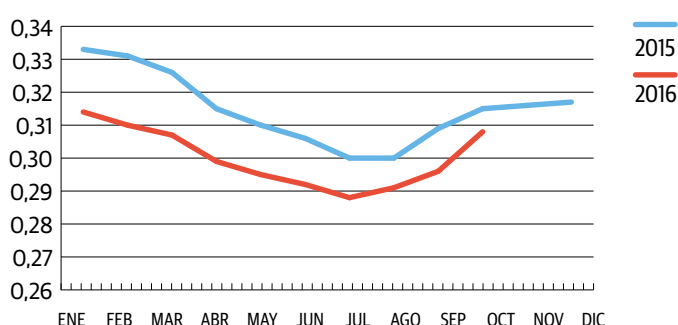

Precio medio de la leche de vaca en Castilla y León (€/litro)

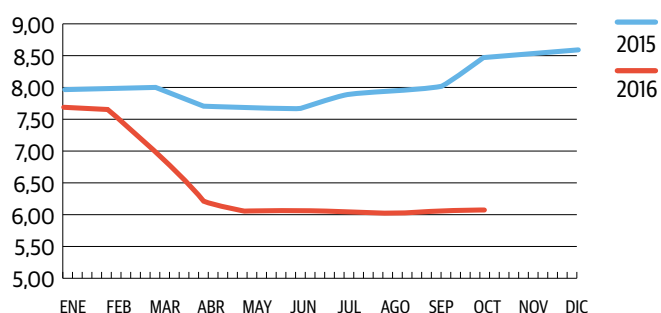

BALANCE 2016

Los medios de producción, caros



La protesta organizada por ASAJA-Soria, reclamando precios justos para el sector.

FOTO: N.P.

El precio medio de la tierra en Castilla y León sigue estando por encima de su valor real y además continúa creciendo. En los últimos 5 años, hasta 2015, se ha incrementado un 15 por ciento, pasando de 4.893 a 5.627 euros por hectárea. Los incrementos más notables se han dado en el viñedo, con un incremento de casi un 25 por ciento hasta valorarse a 17.965 euros por hectárea y la tierra de labor de secano, cuyo aumento ha sido de más del 18 por ciento hasta alcanzar los 5.871 euros por hectárea. El único tipo de tierra que se ha depreciado en estos años es el prado natural de regadío, cuyo precio ha bajado casi un 7 por ciento, hasta un valor de 5.483 euros por hectárea. El resto de valores de los distintos precios de la tierra son 11.833 euros por hectárea para labor de regadío, 4.359 para prado natural de secano y 2.439 para pastizal.

En cuanto a los precios de arrendamiento, aún casi más desproporcionado que el de venta si cabe, el crecimiento ha sido más sostenido, elevándose casi un 6 por ciento el precio medio en los últimos cinco años, hasta situarse en 127 euros por hectárea. La labor de regadío ha presentado el mayor incremento, de más de un 7 por ciento, valorándose en 357 euros por hectárea. La labor de regadío ha aumentado algo más del 3 por ciento hasta los 125 euros por hectárea y el precio del pastizal ha crecido un 2 por ciento hasta los 50 euros por hectárea. Solamente ha descendido el arrendamiento del prado natural de secano, un 7 por ciento hasta quedar en 92 euros por hectárea.

Los fertilizantes suponen una parte fundamental en los costes de explotación. ASAJA lleva denunciando mucho

tiempo que la bajada en los precios de la energía (desde el petróleo al gas natural) no acarrea una reducción proporcional del precio de los fertilizantes, ni de los costes de energía que soportan las explotaciones. A través del Copa-Cogeca también la organización se ha quejado ante la inacción de las autoridades comunitarias por unos precios de los fertilizantes muy elevados teniendo en cuenta el contexto internacional de precios bajistas en las materias primas. Tampoco la bajada del precio del petróleo (que por cierto a finales de este año ha comenzado a remontar) ha repercutido en el gasto de combustible en las explotacio-

nes, o al menos no en el precio del gasóleo agrícola, cuya reducción de precio no ha sido ni siquiera proporcional al repercutido en otros combustibles.

En cuanto a los fitosanitarios hay que destacar las mayores dificultades con las que se encuentra el profesional a la hora de controlar las plagas y enfermedades en sus cultivos. La Directiva comunitaria de Fitosanitarios está restringiendo e incluso eliminando materias activas fundamentales en el cultivo de muchas especies lo que obliga a buscar alternativas, que si existen, no siempre son igual de eficaces y siempre mucho más caras o difíciles de llevar a cabo.

El número de afiliados a la SS, muy similar

A fecha 30 de noviembre de 2016, Castilla y León registraba 61.602 afiliados en la actividad agraria de los 1.091.561 que hay en todo el país, lo que supone el 5,64 por ciento del número de afiliados a la Seguridad Social en esta actividad en España. De estos, 20.365 se encuentran inscritos en el Régimen General y 41.237 en el Régimen Especial de Trabajadores Autónomos, de los cuales 31.283 están en el Sistema Especial de Trabajadores

Agrarios. Estas cifras son muy similares a las que se tenían un año antes, cuando había 61.571 registrados en la actividad agraria, que suponían un 5,57 por ciento del total nacional. Desde el 1 de enero, estos trabajadores del sector agrario vieron incrementadas sus bases de cotización en un 1 por ciento, situándose la mínima en 893,10 y la máxima en 3.642,00 euros mensuales e incrementando en la misma proporción todas las contingencias.

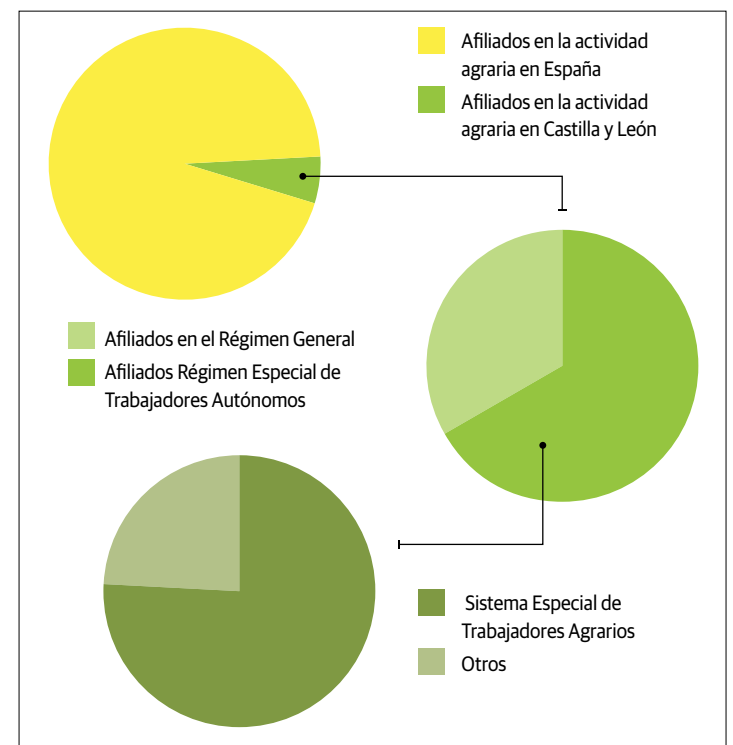

Incorporación y modernización: un año en blanco

En 2016, un año más, los agricultores y ganaderos de Castilla y León han recibido con mucho retraso o aún tienen pendientes de cobrar los programas de ayudas agroambientales y las ayudas dirigidas a zonas de montaña de años anteriores, al incumplir la Administración los plazos establecidos para los pagos correspondientes. Con el programa de desarrollo rural en marcha es inadmisibles que todavía haya medidas que no se han convocado, ni parece que vaya a hacerse en un tiempo cercano, como pueden ser las ayudas al asesoramiento de explotaciones, formación, gestión del riesgo y la indemnización compensatoria en zonas de no montaña.

Este 2016 no hubo posibilidad de presentar solicitudes de las ayudas de incorporación de jóvenes al sector agrario y las ayudas de planes de mejora de explotaciones en la Comunidad



ASAJA ha proseguido su tarea formativa, en respuesta a un sector cada vez más profesionalizado.

FOTO: C.R.

Autónoma, al no haber sacado la Consejería de Agricultura y Ganadería convocatoria. Además, se ha producido un retraso injustificado en la resolución de las ayudas de la última con-

vocatoria, por la complejidad y trabas que la propia administración impone, en lugar de dar facilidades, con expedientes que se aprueban más de un año después de que se cerra-

se la convocatoria. Hay que recordar que en la red de oficinas de ASAJA en Castilla y León se tramita más del 45 por ciento de los expedientes de incorporación y mejora del sector.

Plena ocupación del recinto de Agraria, la feria de maquinaria de Valladolid

Del 8 al 11 cita imprescindible para los profesionales de la agroganadería

C.R. / Redacción

El recinto de la Feria de Valladolid estará ocupado en su totalidad en la próxima edición de AGRARIA, el certamen monográfico de maquinaria agrícola que tendrá lugar el próximo mes de febrero, del 8 al 11.

Entre los expositores, los más importantes fabricantes y distribuidores de maquinaria para diferentes cultivos, aperos, equipamiento ganadero, semillas, fertilizantes, sistemas de riego, soluciones tecnológicas, neumáticos y, en general, el amplio abanico de productos y servicios necesarios para las explotaciones agropecuarias.

Este certamen bienal organizado por la Feria de Valladolid registró en su edición anterior 25.000 visitantes profesionales, procedentes de prácticamente todas las comunidades autónomas españolas y países europeos como Portugal, Francia, Alemania o Dinamarca.

La feria organiza también un ciclo de jornadas técnicas en las que expertos de distintos ámbitos analizarán cuestiones de interés para los profesionales del sector agrario.

Como cada edición, ASAJA de Castilla y León contará con un stand, abierto a todos los agricultores y ganaderos, concretamente en el pabellón nº 3 (desde la entrada principal, a mano derecha), número 344..



Agraria concita el interés de miles de profesionales del sector.

FOTO: C.R.



Trece empresas tomarán parte en el Concurso de Máquinas Innovadoras

El Concurso de Máquinas Innovadoras de la feria AGRARIA cuenta en esta edición con la participación de trece empresas expositoras, que han inscrito 16 equipos empleados en diferentes tareas agrícolas y ganaderas, desde tractores hasta desbrozadores, sistemas de suspensión para segadoras, cargador eléctrico, etc.

El objetivo de este concurso no es otro que distinguir aquellas máquinas que ofrecen mejoras, respecto a modelos similares, en cuanto a calidad del trabajo y prestaciones y "hacerlas visibles" para los visi-

tantes entre los centenares de equipos que se exhibirán en AGRARIA a partir del 8 de febrero próximo.

Las empresas participantes en el Concurso de Máquinas innovadoras son: Durán Maquinaria Agrícola, con Pulverizador Carnuelle modelo PGC; Sté Emily, con AM 317 máquina autopropulsada multifunción (carga, encama, rapa, barre); Dabayma 2015, con Desbrotador manual; Talleres Benavides, con Pulverizador arrastrado y Pulverizador suspendido; Promoción de Inversiones y Trabajos Agrícolas, con Pulverizador

Horsch Leeb LT; Kubota España, con Tractor Kubota M511 DTQ; Deltacino Delgado e Hijos, con Kramer KL 25.5e (uso agrícola) y Kramer 5055e (uso industrial); Daniel Villalba Hernández, con Niveladora de caminos Chapttools; Kuhn Ibérica, Incorporador de producto Optifiller para Deltis 2; Suspensión mediante barras de torsión para las segadoras acondicionadoras arrastradas para FC serie 1060; Automate, gestión automática de las rotoempacadoras de cámara fija; Comercial Agrícola Castellana, con Bandas de goma de la marca Soucy Track;



Same Deutz-Fahr Ibérica, con SAME Frutteto ActiveDrive, sistema de suspensión; Argotrac, con El factor humano, software, y Sinecal Ibérica, con Stirmot Ibero HSV-912, hilerador.

Análisis sobre el futuro próximo de la agricultura en las jornadas técnicas

La feria cuenta además con un programa de jornadas técnicas en el que se abordará "el futuro próximo de la agricultura" desde diferentes ángulos. Dichas jornadas están coordinadas por el agrónomo Luis Márquez, presidente de la Comisión Técnica de Normalización de Tractores y Maquinaria Agrícola de AENOR.

El miércoles 8 la agenda comenzará con un encuentro organizado por AIMCRA en el que se hablará sobre remolacha azucarera, avances científicos, soluciones agronómicas y siembras 2017.

Ese mismo día por la tarde la Asociación Vallisoletana de Agricultura de Conservación, en colaboración con empresaa-graria.com organiza una mesa redonda sobre "Actualidad y novedades en la agricultura de conservación".

"Las modificaciones en la Política Agraria Común impuestas por los acuerdos sobre el cambio climático" es el título de la intervención que realizará el jueves 9 el director general de Política Agraria Comunitaria de la Consejería de Agricultura, Pedro Medina.

A continuación, Jaime Costa Vilamajó, doctor ingeniero agrónomo, hablará sobre "Lo que se espera de la biotecnología aplicada a la agricultura" y concluirá la jornada "Revisión de equipos para la aplicación de fitosanitarios en Castilla y León", a cargo del jefe del Servicio de Sanidad y Ordenación Agrícola de la Junta, Julio Rodríguez de la Torre.

El viernes 10 de febrero abrirá estas jornadas el profesor de la Universidad Politécnica de Cataluña Emilio Gil, doctor ingeniero agrónomo, quien disertará sobre "Las limitaciones en la aplicación de fitosanitarios en la UE: productos y máquinas".

A continuación tendrá lugar una mesa redonda sobre "Mecanización racional: de la agricultura de precisión a los tractores autónomos" en la que intervendrán el profesor Luis Márquez y representantes de las marcas Agco-Fendt, John Deere y New Holland.

Finalmente, el sábado 11 se hablará sobre "Los arrendamientos rústicos: la nueva PAC y el agricultor activo", conferencia organizada por Agroweb que será impartida por Celia Miravalles.

INFORMACIONES



Presentación del programa, en la sede de ASAJA en Madrid.

FOTO: C.R.

Campo Innova, programa para jóvenes promovido por McDonald's y ASAJA

Las candidaturas se recogen hasta el 10 de febrero

C.R. / Redacción

McDonald's, líder en el sector de la restauración en España y ASAJA, primera organización agraria de ámbito nacional, han presentado la primera edición del Programa para jóvenes agricultores y ganaderos "Campo Innova". La iniciativa es un importante paso en el compromiso a largo plazo que la compañía mantiene con el sector primario español y la apuesta por los productos de origen local. Su objetivo es acompañar y ayudar a los jóvenes agricultores y ganaderos en el desarrollo de sus explotaciones en España, un colectivo con un nivel de profesionalización cada vez mayor.

"Campo Innova" quiere convertirse en un semillero que impulse y propague las buenas prácticas sostenibles. ASAJA, gracias a esta colaboración con McDonald's, pone a disposición de los jóvenes agricultores y ganaderos de la organización la posibilidad de formarse y adquirir los conocimientos necesarios para acceder al ámbito del mercado y de la gran empresa. Los candidatos seleccionados en cada edición, formarán parte de un proceso de inmersión formativa llevado a cabo, conjuntamente,

entre McDonald's España y proveedores de su cadena de suministro y tendrán la oportunidad de aprender de estos expertos de la industria alimentaria, comprender mejor la dinámica de la cadena de suministro de la compañía y cómo la calidad

Tres ediciones

Para participar en este programa los interesados han de apuntarse hasta el próximo 10 de febrero a través de la web www.campoinnova.com. También se convocará en los años 2018 y 2019. "Campo Innova" está abierto a la participación de jóvenes agricultores y ganaderos, socios de ASAJA, con edad igual o inferior a 40 años, que cuentan con explotaciones en los ámbitos de: vacuno de carne, pollo, vacuno de leche, trigo de panificación y productos de huerta (lechuga, tomate y cebolla y tomate para producción de concentrado) y semilla para aceite de girasol.

y la seguridad son elementos esenciales para alcanzar la excelencia, así como la aplicación de principios de sostenibilidad éticos, económicos y ambientales.

El programa, además, ofrecerá a los seleccionados, la posibilidad de incorporarse a dicha cadena de suministro. La prioridad de McDonald's España es abastecerse de materias primas principalmente de origen nacional. Actualmente, El 75% del volumen de compra procede de proveedores, empresas agroalimentarias, que forman parte de la cadena de suministro de McDonald's.

Asimismo, el programa se enmarca dentro de la política de Responsabilidad Social Corporativa de McDonald's y se suma a otras importantes iniciativas desarrolladas para mejorar la sostenibilidad del sector agroalimentario. En este sentido, cabe destacar el programa MAAP (McDonald's Agricultural Assurance Program). Este programa recoge los altos estándares exigidos a sus proveedores por la compañía en sus prácticas de producción agrícola y ganadera en cuanto a calidad, seguridad alimentaria y sostenibilidad.

LONJAS

Final de las labores de cosecha del maíz

Andrés Villayandre

La climatología seca de este invierno ha propiciado un buen desarrollo de las labores de cosecha del maíz, que prácticamente se encuentra finalizada. La caída de la producción va a ser notable en comparación a la del año pasado, estimándose casi un 24 por ciento menos, que supondría una producción de 1.080.000 toneladas. Esta reducción se debe a la bajada de un 13 por ciento de la superficie sembrada y a la disminución de los rendimientos por el retraso de las siembras y por el cultivo de variedades de ciclo corto, que normalmente son menos productivas. Se van a obtener unos rendimientos medios de

10.600 kilos por hectárea frente a los 12.000 del año pasado.

Los precios permanecen estables desde principios de diciembre, pero en los últimos días han aparecido noticias que añaden incertidumbre. Por un lado, tenemos la disminución de la cosecha, que debería repercutir en un incremento del precio, pero en el lado contrario tenemos el aumento de las importaciones con arancel cero desde Ucrania, y la Unión Europea está estudiando incrementar las cuotas de importación. También hay que estar pendientes de la evolución de las relaciones entre Estados Unidos y México, dos de los principales productores mundiales.

AGRICULTURA (€/100 kg.)

Semana/tendencia	TRIGO				CEBADA				CENTENO			
	1ª	2ª	3ª	T.	1ª	2ª	3ª	T.	1ª	2ª	3ª	T.
Avila	15,10	15,10	15,10	=	14,20	14,20	14,20	=	13,20	13,20	13,20	=
Burgos	15,00	14,90	15,00	=	13,90	13,90	13,90	=	13,10	13,00	13,00	-
Leon	15,10	15,10	15,10	=	14,20	14,20	14,10	-	13,20	13,20	13,20	=
Palencia	15,10	15,10	15,10	=	14,10	14,10	14,10	=	13,10	13,10	13,10	=
Salamanca	15,70	15,70	15,70	=	14,80	14,70	14,70	-	13,40	13,40	13,50	+
Segovia	14,90	14,90	15,00	+	13,90	13,90	13,90	=	13,00	13,00	13,00	=
Soria	15,70	15,70	15,80	+	13,90	13,90	14,00	+	13,60	13,40	13,40	-
Valladolid	14,75	14,75	14,75	=	13,80	13,75	13,75	-	12,75	13,00	13,12	+
Zamora	14,90	14,90	14,90	=	13,90	13,90	13,90	=	12,80	12,80	12,80	=

Semana/tendencia	AVENA				MAÍZ				ALFALFA			
	1ª	2ª	3ª	T.	1ª	2ª	3ª	T.	1ª	2ª	3ª	T.
Avila	13,70	13,70	13,70	=	17,20	17,20	17,20	=	14,20	14,20	14,20	=
Burgos	13,60	13,60	13,60	=	17,30	17,40	17,40	+	14,40	14,40	14,40	=
Leon	13,50	13,50	13,50	=	17,40	17,40	17,40	=				=
Palencia	13,60	13,60	13,60	=	17,30	17,30	17,30	=	12,80	12,80	12,80	=
Salamanca	14,10	14,10	14,10	=	17,20	17,10	17,10	-				=
Segovia	14,20	14,20	14,20	=				=				=
Soria	14,00	14,00	14,00	=	17,10	17,10	17,10	=				=
Valladolid	13,65	13,65	13,65	=	16,90	16,90	17,00	+	15,00	15,00	15,00	=
Zamora	13,30	13,30	13,30	=	17,20	17,20	17,20	=	12,80	12,80		-

OVINO (€/kg. p.v.)

Fecha/tendencia	MEDINA DEL CAMPO				ZAMORA			
	08-ene	15-ene	22-ene	T.	11-ene	19-ene	24-ene	T.
Lechazos 10-12 kg	4,85	4,60	4,60	-	3,50	3,00	3,00	-
Lechazos 12-15 kg	4,75	4,55	4,55	-	2,90	2,30	2,30	-
Corderos 15-19 kg	4,25	4,05	4,05	-	2,70	2,20	2,20	-
Corderos 19-23 kg	0,00	0,00	0,00	=	0,00	0,00	0,00	=
Corderos 23-25 kg	0,00	0,00	0,00	=	2,30	2,10	2,10	-

*el precio que aparece en Medina del Campo es el valor medio de las cotizaciones.

VACUNO (€/kg. canal)

Fecha/tendencia	SALAMANCA				LERMA			
	09-ene	16-ene	23-ene	T.	21-dic	04-ene	18-ene	T.
Añojo extra	3,90	3,90	3,90	=	3,90	3,95	3,95	+
Añojo primera	3,71	3,71	3,71	=	3,75	3,80	3,80	+
Vaca extra	3,10	3,10	3,10	=	3,10	3,10	3,10	=
Vaca primera	2,43	2,43	2,43	=	2,70	2,70	2,70	=
Ternera extra	4,09	4,09	4,09	=	3,90	3,95	3,95	+
Ternera primera	4,00	4,00	4,00	=	3,80	3,85	3,85	+
Toros primera	1,83	1,83	1,83	=				=
Tern. Carne blanca					4,80	4,80	4,80	=
Tern. Carne rosada					3,80	3,80	3,80	=

PORCINO (€/kg. p.v.)

Fecha/tendencia	SEGOVIA				ZAMORA			
	12-ene	19-ene	26-ene	T.	11-ene	19-ene	24-ene	T.
Cerdo Selecto	1,14	1,14	1,16	+	1,15	1,14	1,14	-
Cerdo Normal	1,13	1,13	1,15	+	1,13	1,13	1,13	=
Cerdo graso	1,27	1,26	1,27	=	1,15	1,14	1,14	-
Lechones	2,85	2,95	3,05	+	2,85	2,95	3,05	+
Cerda desvieje	0,64	0,64	0,65	+	0,68	0,68	0,68	=

Sanitas

COBERTURA
FARMACIA
GRATIS

Sanitas Profesionales

Coberturas a medida exclusivas para autónomos

Asistencia sanitaria ante accidentes de tráfico y laborales: cobertura frecuentemente excluida de los seguros médicos

Protección total

Coberturas adicionales diseñadas para cubrir tus necesidades como autónomo y las de tu familia ante una incapacidad laboral:

Protección de pago: reembolso de la prima del seguro para que no te preocupes de nada más.

- Apoyo en las tareas del hogar.
- Cuidado de los hijos y apoyo escolar a domicilio.
- Envío de medicamentos a domicilio.
- Puesto de trabajo en casa con asistencia informática.
- Te llevamos el correo de tu oficina a casa.
- Fisioterapia a domicilio.
- Servicio de taxis para gestiones cotidianas.

ASAJA
Castilla y León

sanitas.es

Ávila	920 100 857
Burgos	947 244 247
León	987 245 231
Palencia	979 752 344
Salamanca	923 190 270

Segovia	921 430 657
Soria	975 228 539
Valladolid	983 203 371
Zamora	980 532 154
Castilla y León	983 472 350

902 108 665

REYES MAGOS DE ASAJA 2017

Agricultores de toda la región reclaman a Montoro la retirada del 'impuesto dulce'

Los Reyes Magos de ASAJA recorrieron el centro de Valladolid para entregar su cargamento de carbón

C.R./Redacción

El pasado 5 de enero, víspera de Reyes, cerca de 400 agricultores de las provincias de Castilla y León convocados por ASAJA se manifestaron en Valladolid contra el ministro de Hacienda, Cristóbal Montoro, por su determinación de gravar con un nuevo impuesto a las bebidas azucaradas. El recorrido del séquito de Sus Majestades los Reyes Magos de ASAJA, acompañado por agricultores y ganaderos de toda la Comunidad Autónoma, comenzó en la Plaza de Colón de la capital pucelana, para seguir por la Ace-

ra de Recoletos, Plaza de Zorrilla, María de Molina, Doctrinos, puente de Isabel la Católica, José Luis Arrese, plaza del Milenio y, finalmente, Francesco Scrimieri, donde está situada la sede de la Delegación del Gobierno.

Al frente, los responsables de la organización en la región y representantes de las nueve provincias mostraban una pancarta con el mensaje: "No + impuestos para los alimentos". Una vez frente a la Delegación del Gobierno, se arrojó un cargamento de carbón y otro de remolachas venidas del Páramo leonés. Dentro de la sede, el séquito real hizo entrega al subdelegado del Gobierno, Luis Antonio Gómez Iglesias, de una cesta de navidad repleta de carbón autóctono, acompañada por una carta dirigida al Sr. Ministro con las reclamaciones de la organización profesional agraria.

ASAJA teme las consecuencias para el sector agrario de penalizar con un nuevo impuesto a las bebidas azucaradas, sector que es demandante principal de azúcar y por tanto de remolacha, cultivo fundamental para Castilla y León. Para el presidente regional, Donaciano Dujó, "no es creíble la coartada de que lo hacen para proteger nuestra salud, porque esta decisión viene con el sello exclusivo de Cristóbal Montoro y su objetivo no es otro que recaudar 200 millones de euros extra cada año".

"Tras un 2016 con un gobierno en funciones y que no ha movido un dedo para apoyar a sectores con graves problemas de rentabilidad, como los ganaderos o los cereales, llega Montoro y arremete contra uno de los pocos sectores que tiene un marco estable hasta 2020, el de la remolacha", criticó Donacia-

no Dujó. El responsable de la OPA pidió la mediación de la ministra de Agricultura, Isabel García Tejerina, "que como vallisoletana tiene que hacer en-

tender a Hacienda que el sector remolachero-azucarero es vital para Castilla y León". ASAJA solicita, pues, que "se dé marcha atrás en esta medida, y que



La cara de Cristóbal Montoro, protagonista de los carteles de los manifestantes.



Frente a la Delegación del Gobierno se arrojó carbón y esparcieron remolachas.



El presidente de ASAJA registrando el documento con las peticiones de la OPA.



2007. La ministra de Agricultura, Elena Espinosa.



2008. La consejera de Agricultura y Ganadería, Silvia Clemente.



2009. La gran distribución (Carrefour).



2010. Las compañías eléctricas (Iberdrola).



2011. Las Cajas de Ahorros de Castilla y León (Grupo Madrigal).



2012. El consejero de Medio Ambiente y Desarrollo Rural, Nino Silván.



La protesta, a su paso por la Cúpula del Milenio, en la capital pucelana.

en adelante nuestro gobierno no grave con impuestos y tasas a los alimentos, porque son esenciales y básicos para la población, no productos de lujo”.

Ver video en
Youtube,
www.youtube.com/user/ASAJACASTILLAYLEON



Monumento a Colón, punto de partida de la protesta, que recorrió el centro de la ciudad.

CARTA DE SS.MM. REYES MAGOS DE ORIENTE A

Cristóbal Montoro, *Ministro de Hacienda y Administración Pública*

vía su representante en Castilla y León:

Excma. Sra. Dña. M^a José Salgueiro

ORIENTE, 5 DE ENERO DE 2017

Por encargo de la organización agraria ASAJA a través de nuestro Cartero Real, le hacemos entrega de un regalo muy especial que llevamos ya varios años repartiendo en nombre de los agricultores y ganaderos de Castilla y León. Un copioso cargamento de carbón, de las minas de nuestra tierra, con el que los profesionales del campo cada año dan un merecido tirón de orejas a aquellas instituciones, administraciones o empresas que se han portado mal a lo largo del año recién concluido.

Podrían decirnos que había otros no menos merecedores de este preciado botín. Algún compañero -y compañera- suyo en el mismo gobierno nacional; o tal vez algún otro que se ocupa de la materia en Castilla y León, o allende los mares, en Bruselas (ahí también llevaremos esta noche otro buen montón de carbón, no se preocupe). Pero hay que admitir que el departamento que usted dirige también ha hecho sus méritos, o piensa hacerlos aún mayores, para recibir el negro mineral, así que aquí estamos.

Como buen político, tal vez se haga el despidado sobre el motivo del enfado de las gentes del campo. Por eso se lo vamos a recordar:

Hace apenas unas semanas Ud. mismo anunció la aplicación de un nuevo impuesto a los alimentos, en este caso al azúcar utilizado en las bebidas azucaradas.

Ud., don Cristóbal, afirma que el consumo de bebidas con exceso de azúcar incide en la salud y termina por repercutir en elevados costes para la seguridad social, así que para

reducir este gasto no ha encontrado mejor método que imponer una nueva tasa al consumidor. No sabemos si por eso los españoles beberán menos mirindas, pero lo que es seguro es que la tasa repercutirá negativamente a medio plazo en la producción de azúcar y, por ende, en los cultivadores de remolacha.

Desde ASAJA Castilla y León consideramos que se trata de un impuesto “injusto”, que más que preservar la salud de los ciudadanos tiene un objetivo recaudatorio claro, a costa de criminalizar un alimento sano y natural como es el azúcar de remolacha.

Por lo visto, un alimento natural y tradicional como el azúcar, sacarosa extraída de forma natural de la remolacha de nuestros campos castellanos y leoneses, ahora es perjudicial para los consumidores que la tomen en un refresco. Y lo peor es el riesgo de que el consumidor empiece a ver al azúcar como algo malo y dañino para su salud, confundiendo el abuso con el uso normal de un alimento.

Queremos que sepa, don Cristóbal, que la decisión del Ministerio que Usted dirige de imponer este gravamen afectará negativamente al sector remolachero-azucarero, que tanta importancia económica y social tiene en Castilla y León, principal productora de remolacha y de azúcar a nivel nacional.

Por ello, Sr. Ministro, bien merece un “premio” como este preciado cargamento de carbón, que en estos fríos días de enero contribuirá sin duda a aligerar la cuenta de calefacción del Ministerio, por lo que sabemos que, como buen ministro de Hacienda, sabrá valorar un regalo tan útil.

Reciba nuestros respetos. Siempre suyos.



Ministro de Fomento, Antonio



2013. Las consejeras de Agricultura, Silvia Clemente, y de Hacienda, Pilar del Olmo.



2014. El ministro de Agricultura, Miguel Arias Cañete.



2015. El consejero de Economía y Empleo, Tomás Villanueva.



2016. El presidente de la Junta de Castilla y León, Juan Vicente Herrera.



2017. El ministro de Hacienda y Función Pública, Cristóbal Montoro.

PROVINCIAS

ÁVILA

El lobo sigue hiriendo y matando a cabezas de ganado en la provincia de Ávila

Nuevos ataques del cánido a distintas explotaciones de Santa María de los Caballeros, Tornadizos, Barco-Piedrahíta y las Navas del Marqués

ASAJA-Ávila / Mercedes Hernández, Ángela García

Desafortunadamente para el sector ganadero abulense, el año ha comenzado como terminó, con nuevos ataques mortales al ganado por parte de la población de lobos que se ha instalado en la provincia de Ávila.

La Asociación Agraria Jóvenes Agricultores (ASAJA) de Ávila denunció el pasado 30 de diciembre, dos nuevos ataques de lobos en dos explotaciones ganaderas situadas en las localidades de Santa María de los Caballeros y Tornadizos de Ávila. Ambos se saldaron con la muerte de dos terneras, de seis y dos años, respectivamente.

A estos municipios se unen los de la zona de El Barco de Ávila y Piedrahíta que siguen igualmente padeciendo la acción depredadora y mortal de los lobos, cuya población parece cada vez mayor. Desde hace tiempo, ASAJA viene denunciando la grave e insostenible situación que padecen los ganaderos de extensivo de la provincia, debido a la intensidad y frecuencia con la que se producen estos ataques.

A penas tres días después, una manada de lobos atacaba a un rebaño de 20 cabras que pastaban en régimen de extensivo en el municipio de Las Navas del Marqués. Tras desaparecer todas las cabras, finalmente quince de ellas aparecieron en distintos lugares, cuatro siguen sin hacerlo y la otra restante, lo hizo pero muerta, presentando múltiples heridas y mordiscos,



Las consecuencias del paso del lobo.

FOTO C.R.

que le han desgarrado toda la carne y le han ocasionado la muerte.

Los daños del lobo al sector ganadero entrañan cuantiosas pérdidas económicas para el ganadero y su explotación y que en la mayoría de las ocasiones, no conviene olvidar, son irreversibles.

Reivindicaciones esenciales

ASAJA de Ávila sigue solicitando a la Junta de Castilla y León que actualice los baremos de indemnización y se paguen precios justos por los animales

muertos afectados por los ataques de lobos. A juicio de la organización, el perjuicio que se causa al ganadero con la pérdida de estos animales no está en absoluto compensado con el importe por cabeza muerta que se recibe. También solicita a la Administración que se pague a los ganaderos el lucro cesante, incluyendo los gastos veterinarios, de los que se puede dar constancia y justificación con las facturas correspondientes. Igualmente, ASAJA sigue demandando que se intensifique, al máximo posible, los contro-

les poblacionales de cánidos en la provincia, por la continuidad y gravedad de las pérdidas que están ocasionando a la cabana ganadera.

A lo largo de todo el 2016 la asociación agraria ha denunciado numerosos ataques de lobos, especialmente a ganado bovino, y, ahora por primera vez, también contra el ganado caprino.

¿Qué hacer en caso de ataques de lobos?

Ante la cada vez mayor frecuencia de los ataques y la carencia de soluciones por parte de la administración, el Servicio Territorial de Medio Ambiente ha hecho una serie de recomendaciones para los ganaderos afectados.

En primer lugar no deben mover a los animales del lugar en el que han sido encontrados. Además, tienen que cubrirlos con plásticos para evitar la acción de carroñeros.

Es necesario, y siempre antes de las 48 horas siguientes al ataque, avisar de inmediato a la Patrulla del Lobo para que tengan constancia. Los teléfonos en los que se puede contactar con ellos son: 676 787 675; 676 786 996; 676 786 978; o 639 444 402.

ASAJA pide a la Junta que las indemnizaciones cubran el daño real

El presidente de la Asociación Agraria Jóvenes Agricultores (ASAJA) de Ávila, Joaquín Antonio Pino, ha participado en la reunión celebrada el 10 de enero con el consejero de Fomento y Medio Ambiente de la Junta de Castilla y León, Juan Carlos Suárez-Quíñones. El motivo, abordar, de nuevo, los daños y problemas que sigue ocasionado la presencia del lobo al sector ganadero.

ASAJA, al igual que el resto de las organizaciones agrarias presentes, han solicitado que se revise la cuantía de las indemnizaciones, a las que tienen derecho los ganaderos afectados, con el fin de conseguir que las ayudas se ajusten lo más posible a las pérdidas económicas reales.

No hace ni un mes, el presidente provincial, Joaquín Antonio Pino, estuvo en el encuentro con el consejero en el que se acordó trasladar al Ministerio, su intermediación para solicitar a la Unión Europea el cambio de régimen de protección del lobo al sur del Duero, de especie protegida a gestionable. Cambio que finalmente no se va a producir, según confirmó Suárez-Quíñones en el transcurso de esta última reunión. Lo que sí tiene previsto presentar la Consejería es un Plan de Acción, lo antes posible, dirigido a solucionar la problemática.

ÁVILA

Nuevos cursos puente de manipulador de plaguicidas fitosanitarios y bienestar animal organizados

Homologados por la Junta, se imparten en Ávila, Arévalo, Las Berlanas y El Tiemblo

ASAJA-Ávila / Mercedes Hernández, Ángela García

ASAJA ha comenzado el año, con nuevos cursos de formación indispensables para el sector agrícola y ganadero. Así, ha programado tres cursos puente para obtener, desde

el nivel básico, el Carné de Manipulador de Plaguicidas de Uso Fitosanitario de nivel cualificado. El primero de ellos en la localidad de El Tiemblo, del 9 al 17 de enero, y se ha realizado en la Casa de la Cultura del municipio, en horario de 16:00 a 21:00 horas. El segun-



Aplicación de tratamiento en una finca.

FOTO C.R.

do, en Las Berlanas, del 19 al 27 de enero, se realizará en el ayuntamiento de la localidad, también en horario de tarde de 16:00 a 21:00 horas. El tercero de estos cursos tendrá lugar en Arévalo, del 19 al 27 de enero, y se realizará en la oficina de ASAJA, en horario de 16:00 a 21:00 horas. Todos estos cur-

sos tienen una duración total de 35 horas. Al término de la formación se entrega certificado acreditativo y carné.

Asimismo, los servicios técnicos de ASAJA han programado tres nuevos cursos de Bienestar Animal, que se desarrollarán desde finales de ene-

SIGUE EN LA PÁGINA SIGUIENTE ►

VENDO
gallinaza
Puesta en destino
Se dispone de medios para esparcir
MÁS INFORMACIÓN
646 772 319
AGROHISPANOLUSA

VALLADOLID

Nuevo rumbo para ASAJA-Valladolid con Juan Ramón Alonso

Después de 26 años de Lino Rodríguez se abre una nueva etapa en la organización

C.R./Redacción

El pasado 29 de diciembre ASAJA-Valladolid inició una nueva etapa. Juan Ramón Alonso, agricultor de Medina de Rioseco, recibió el respaldo mayoritario de los socios de la organización, frente a la otra candidatura, que defendía la continuidad con la etapa anterior.

Juan Ramón Alonso obtuvo un total de 191 votos mientras que su rival, el cigaleño Luis Centeno, consiguió 127 sufragios. Alonso se impuso en tres de las cuatro mesas electorales (Rioseco, Peñafiel y Valladolid) instaladas en la provincia para recoger los votos de los socios. En concreto, el ganador consiguió 74 votos en la Mesa de Medina de Rioseco, 38 en la Mesa de Medina del Campo, 30 en la de Peñafiel y 49 en la de Valladolid. Por su parte, Luis Centeno, que presentaba una candidatura de continuidad con la de Lino Rodríguez, que llevaba

26 años seguidos en el cargo, consiguió 8 votos en Medina de Rioseco, 56 en Medina del Campo, 22 en Peñafiel y 41 en Valladolid.

La renovada ASAJA-Valladolid solicitó en enero su reincorporación a la estructura regional y nacional de la organización agraria, solicitud que el pasado 30 de enero fue recibida y aprobada por unanimidad por la Junta Directiva de ASAJA de Castilla y León.

A partir de ahora ASAJA vuelve a agrupar a nueve organizaciones en Castilla y León. El deseo de todos es que ASAJA-Valladolid sea una organización transparente y reivindicativa, al servicio de los agricultores y ganaderos de la provincia de Valladolid. En esta línea de plena participación, Juan Ramón Alonso secundó la primera protesta del año, contra el ministro de Hacienda, organizada por la regional el pasado 5 de enero en la capital autonómica.



Juan Ramón Alonso junto al resto de miembros del nuevo equipo directivo de ASAJA-Valladolid.

FOTO C.R.

Primer encuentro con el presidente de la Diputación de Valladolid

El presidente de la Diputación de Valladolid, Jesús Julio Carnero, mantuvo el pasado 16 de enero una reunión de trabajo con el nuevo presidente provincial de ASAJA, Juan Ramón Alonso, que acudió al Palacio de Pimentel acompañado de algunos miembros de su Junta Directiva. Ambos presidentes han destacado el esfuerzo de los profesionales del sector para apostar por el futuro de la provincia y han



Primer encuentro del nuevo equipo de ASAJA con el presidente de la Diputación.

apostado por seguir desarrollando iniciativas que permitan apostar por el crecimiento, el empleo, la calidad y la innovación, sin olvidar la necesidad de mantener un entorno medioambientalmente

sostenible. Paralelamente, la ejecutiva de ASAJA-Valladolid ha celebrado estos días otro encuentro con el responsable del Partido Popular en la provincia, Ramiro Ruiz Medrano.

VALLADOLID

Promoción en la feria Madrid Fusión la marca 'Alimentos de Valladolid. A gusto de todos'

La Diputación quiere poner en valor los productos tradicionales de la tierra

C.R./Redacción

La Diputación de Valladolid ha contado con stand en el congreso gastronómico Madrid Fusión, celebrado a finales de enero. Por primera vez, el espacio ha estado dedicado a la promoción de la marca de calidad 'Alimentos de Valladolid. A gusto de todos' y de los productos que ya forman parte de la misma.

Como señala Jesús Julio Carnero, "aunque ya hemos

realizado otros actos de promoción de nuestros productos en otros escenarios, como la Alimentaria de Barcelona o la Feria Agropecuaria de Salamanca, éste es el acto de promoción más importante de nuestra marca de territorio 'Alimentos de Valladolid. A gusto de todos'. Y lo es tanto por el escenario, el congreso gastronómico más importante que se celebra en nuestro país, como por el volumen de productos".



Apostando por los productos de la tierra.

FOTO C.R.

► VIENE DE LA PÁGINA ANTERIOR

ro y hasta mediados de febrero en la sede de Ávila, de acuerdo con el siguiente calendario:

"Bienestar Animal. Módulo Porcino", del 30 de enero al 2 de febrero.

"Bienestar Animal. Módulo Avicultura", del 6 al 9 de febrero.

"Bienestar Animal. Módulo Transporte" del 13 al 16 de febrero.

Todos ellos se impartirán en la sede de ASAJA de Ávila, en horario de tarde de 16:00 a 21:00.

Toda la formación que imparte ASAJA-Ávila cuenta con la homologación de la Junta de Castilla y León. Para más información e inscripciones, contacta con cualquiera de las oficinas de ASAJA, de forma presencial; o a través del correo electrónico asaja@asajaavila.com o en los teléfonos 920 100 857 y 920 302 317.

Este es el quinto año consecutivo que la Diputación de Valladolid acude a Madrid Fusión, "y siempre lo hemos hecho con el mismo objetivo, que no es otro que poner en valor los productos tradicionales de nuestra tierra, nuestra agroalimentación de calidad, a la que

los grandes cocineros de nuestra provincia, aportan un toque de innovación que les sitúa en la vanguardia y en la excelencia. Pero ahora damos un paso más, presentando todos esos productos juntos, sumando calidad y territorio para dar mayor visibilidad.

PROVINCIAS

BURGOS

Dificultades en la campaña de nascencia de cereales en la provincia burgalesa

La falta de agua ha retrasado y perjudicado el avance normal de los cultivos de secano

ASAJA-Burgos

La falta de agua ha marcado claramente la sementera de los cereales de invierno en la provincia de Burgos, ya que casi todas las comarcas se han visto afectadas por la falta de precipitaciones. El principal problema radica en la nascencia de los cultivos, ya que en muchos casos se ha sembrado en seco y el nacimiento no ha sido el deseado, con lo que el primer paso en el desarrollo de los cultivos no ha sido el deseado. En una época en la que deberíamos estar pisando barro, nos encontramos con que el polvo es el paisaje común de nuestras parcelas. Si a esto unimos las nieblas del mes de diciembre, que han ralentizado las siembras, concluimos que estamos ante una campaña con especiales dificultades.

Topillos

Si meses atrás alertábamos de la presencia de topillos en la comarca Pisuerga, fundamentalmente en la zona que raya con la provincia de Palencia, comprobamos cómo ahora esta plaga se está extendiendo hacia el interior de esta comarca (en torno a la zona de Villadiego) y puede llegar a otras como Arlanzón y Arlanza. Nuestra Organización mantiene contacto directo con el jefe del Servicio

Territorial de Agricultura y Ganadería de la Junta de Castilla y León en Burgos, transmitiendo toda la información necesaria para identificar las zonas afectadas y tomar las medidas necesarias para su erradicación. Hay que recordar que si detectan topillos es necesario ponerse en contacto con el Ayuntamiento respectivo para que éste inste a la

Junta y se permitan tomar las medidas para acabar con los roedores.

Si más atrás hablábamos de las dificultades en la campaña de siembra, la aparición de topillos suponen mermas en las producciones y las heladas del último mes no han acabado con ellos ya que no existe la suficiente humedad en las parcelas.



Preocupa el avance de los cultivos tras estos meses tan secos.

FOTO C.R.

BURGOS



Uno de los cursos sobre fitosanitarios impartidos por la organización.

FOTO C.R.

ASAJA-Burgos programa nuevos cursos para atender la demanda de los socios

El sector sigue confiando en que la administración recupere las ayudas a la formación para facilitar al máximo el acceso

ASAJA-Burgos

Con el comienzo de este año, desde la ASAJA hemos previsto la realización de nuevos Cursos de formación para atender la demanda de nuestros asociados. Y lo primero que tenemos que decir es que seguimos esperando la promesa de nuestra consejera, Milagros Marcos, de establecer una línea de ayudas para que

los agricultores y ganaderos de Castilla y León puedan acceder a una formación gratuita.

En agosto del año pasado, con motivo del congreso regional de ASAJA y a petición de Donaciano Dujo, la consejera afirmó que en breve estaría a disposición del sector una línea de ayudas en la materia. Pero seguimos esperando y mientras tanto, los profesionales de nuestro sector siguen

demandando la impartición de nuevos cursos, que deben sufragar ellos mismos.

A pesar de todo, sigue existiendo gran interés por las actividades formativas, y en febrero tenemos previsto impartir un curso de incorporación online y nuevos cursos de fitosanitarios en sus diversas modalidades. Contacta con nosotros para recibir más información.

BURGOS

Charla sobre precios agrarios

■ En el marco de la Asamblea General de socios de ASAJA, que se celebra el próximo día 3 de febrero, está prevista una conferencia sobre precios agrarios y comercialización de cereales que será impartida por Juan Luis Celigüeta, Director Técnico de comercialización de cereales del grupo AN. Se trata de un tema de máxima actualidad y de gran preocupación para los agricultores y ganaderos, por lo que recomendamos vivamente su asistencia, dado la categoría profesional y conocimiento en el tema del ponente.

Burgos en la manifestación contra Montoro

■ Agricultores y ganaderos burgaleses acompañaron a los Reyes magos de ASAJA en la entrega de carbón al ministro Montoro por penalizar el cultivo de la remolacha con la implantación de un nuevo impuesto al azúcar. Un autobús completo y varios coches llegados desde La Ribera, reclamaron la eliminación de este impuesto junto con el resto de agricultores y ganaderos de Castilla y León.



Esta publicación cuenta con financiación de la Consejería de Agricultura y Ganadería de la Junta de Castilla y León



Junta de Castilla y León

LEÓN

ASAJA-León presentó el informe sobre el sector agroganadero provincial

Año dominado por los bajos precios y por la compleja campaña de riego

ASAJA-León

El pasado 16 de enero ASAJA-León celebró una rueda de prensa para dar a conocer el informe que ha elaborado sobre el sector agroganadero provincial durante 2016. Esta cita con los medios de comunicación y el informe anual se viene haciendo desde hace casi treinta años. En el acto estuvieron el presidente de ASAJA, Arsenio García Vidal y el secretario general, José Antonio Turrado.

El año agrícola en 2016 estuvo marcado por unas condiciones agronómicas razonablemente buenas en la agricultura de secano, lo que propició un considerable aumento de la cosecha de cereal de invierno así como unos buenos rendimientos en toda la gama de forrajes. La climatología fue también propicia, a lo largo de todo el año, para la ganadería extensiva, sobre todo de vacuno y equino, pues a pesar de la fuerte sequía del verano, el cómputo hay que hacerlo favorable dada la buena cosecha de hierba para heno y ensilado y las buenas condiciones de los pastos.

En la agricultura de regadío, destacar los retrasos en las siembras en la pasada primavera cuando, por las incessantes lluvias, se produjo un parón en el campo nunca antes conocido. Estos retrasos



De izda a dcha, Pedro Cañón, JA Turrado y Arsenio García.

FOTO G.F.A.

en las siembras, que para algunos cultivos fueron de hasta mes y medio, apuntaban a una cosecha desastrosa, pero el otoño enderezó la situación y las pérdidas no han llegado a ser tantas como se apuntaban en un principio. Esas

“Los costes no sufrieron subidas espectaculares, pero se incrementaron sin que hubiera razones de mercado para ello”

abundantes lluvias hicieron que se llenaran los pantanos y que no hubiera ningún problema durante la campaña de riego. Tampoco se produjeron daños destacados por las tormentas. Sí hay que destacar las pérdidas en la producción de fruta por el mal cuajado de-

bido a las lluvias en el momento de la floración, y las pérdidas en la viticultura del Bierzo por la aparición de enfermedades fúngicas a consecuencia de esas mismas lluvias.

Los costes de producción no han sufrido subidas espectaculares, como ha ocurrido en otras ocasiones, pero todos ellos, salvo los piensos, se han incrementado, y la mayoría de las veces sin que existan razones de mercado para ello. Incluso el gasóleo agrícola, después de unos meses con unas cotizaciones bajas que daban un respiro, ha iniciado una tónica alcista en las últimas fechas hasta situarlo de nuevo en niveles que comprometen la viabilidad de las explotaciones.

Los mercados han marcado unos precios de los productos agrarios que llevan a una reducción de los márgenes in-

cluso en esos sectores de menor cosecha, ya que debido a la globalización, la menor producción no significa necesariamente una menor oferta vendedora que tendría un efecto de subida de las cotizaciones. Los precios fueron buenos, o muy buenos, en el mercado de la patata. Precios extremadamente bajos en los cereales, incluido el maíz, y por supuesto en las producciones de leche de vaca y oveja. Ajuste a la baja de los precios de los forrajes después de unos años de buenas cotizaciones.

Los políticos, en funciones

En materia de política agraria, nada relevante respecto al gobierno de Castilla y León, y respecto al del Estado, lo previsible en un Ejecutivo que estuvo en funciones prácticamente a lo largo de todo el 2016. La principal actividad de ambas administraciones ha sido gestionar las ayudas de la Unión Europea, sin que esa gestión haya supuesto ponerse al día en los pagos comprometidos con los profesionales del campo. Las políticas de modernización de explotaciones y de incorporación de jóvenes sufren un injustificado e imperdonable retraso, como lo sufren las infraestructuras públicas vinculadas a la modernización de los regadíos y a la transformación en nuevos regadíos.

LEÓN

Falta agua en los embalses

■ La información proporcionada por la Confederación Hidrográfica del Duero refleja que los pantanos leoneses se encuentran tan solo a un tercio de su capacidad, diez puntos porcentuales por debajo de la media de los últimos diez años. Aunque todavía es pronto para dar la voz de alarma, los agricultores están preocupados por si fuera necesario cambiar los planes de siembra.

Ayudas pendientes

■ La Junta de Castilla y León ha comunicado que ha efectuado pagos de las ayudas de la PAC de 2016 a un total de 8.945 agricultores y ganaderos leoneses, a los que ha transferido 79,8 millones de euros. No obstante, quedan muchos agricultores y ganaderos que no han cobrado nada o parte de las ayudas ya que su expediente está en revisión administrativa, sobre todo por cuestiones relacionadas con los derechos de pago básico. También sufren retrasos fuera de lo normal las ayudas del programa de desarrollo rural, y en particular las que corresponden a las zonas desfavorecidas de montaña.



LEÓN

La venta de tractores mejora respecto al año anterior

No se alcanza la media de los últimos años

ASAJA-León

En el año 2016 se matricularon 191 tractores en la provincia de León, lo que representa un incremento del 20,12% respecto al año anterior. A pesar de esta clara mejoría, no alcanza la media de 205 tractores que se han matriculado en la provincia como media en los últimos años.

ASAJA valora estos datos como positivos, pero aún así se detecta un freno en las inversiones por los bajos precios de los productos, que comprometen la viabilidad de las explotaciones, y por los retrasos de la Junta de Castilla y León en aprobar y pagar las ayudas de modernización de explotaciones e incorporación de jóvenes al campo.



Adquirir maquinaria, una decisión complicada para la explotación.

FOTO C.R.

En Castilla y León se inscribieron en el año 2016 un total de 1.306 tractores nuevos, representando un incremento del 0,85% respecto al año anterior. Las tendencias en León no

siempre son homologables a lo que ocurre en Castilla y León, dado nuestro carácter diferencial por el peso de la ganadería y sobre todo de la agricultura de regadío.

Más ventas en El Bierzo

■ La Denominación de Origen Bierzo tuvo unas ventas durante el año 2016 de 9.239.665 botellas, la cantidad más alta desde que se registran datos de contraetiquetas vendidas. Estas ventas han supuesto un incremento del 4,81% respecto a 2015. La creciente aceptación de los vinos del Bierzo viene dada por su creciente calidad, por el esfuerzo comercializador de las bodegas y la labor divulgadora que viene realizando el propio Consejo Regulador.

PROVINCIAS

PALENCIA

ASAJA-Palencia ha celebrado su ciclo de catorce asambleas comarcales

Se llevaron a cabo reuniones a lo largo y ancho de la provincia

ASAJA-Palencia / Sonia Arnuncio

ASAJA-PALENCIA celebró a finales de enero y principios de febrero las asambleas comarcales por toda la provincia, un ciclo de encuentros que facilita el contacto entre afiliados, representantes de ASAJA y técnicos de la organización.

Son al mismo tiempo una ocasión para conocer de forma directa la problemática de cada comarca, además de acercar a los asociados de la organización información de primera mano para la nueva campaña agrícola, desde las novedades en lo que respecta a la PAC, pasando por la actualidad agrícola y ganadera, hasta información sobre política fiscal, ayudas, expedientes, temas sindicales y de la vida agraria, como la sequía, los seguros, la mala nascencia, las plagas de topillos y conejos, las cámaras agrarias, la problemática de precios y los mercados.

Se trata de un ciclo que incluye catorce reuniones por toda provincia, concitando una importante asistencia por parte de los afiliados de la organización.

En estos encuentros que se llevan a cabo en distintos municipios repartidos por



Una de las asambleas comarcales celebradas estos días en la provincia de Palencia.

FOTO S.A.

toda la provincia, se informa de aquellas acciones reivindicativas llevadas a cabo a lo largo del año.

Durante la celebración de las asambleas, los representantes de ASAJA también se acercan a los asuntos que más afectan a cada comarca, como la crisis de precios. En el caso de Saldaña, la ganadería centra buena parte de la reunión, ya que se trata de una comarca donde predomina el sector lácteo, sumido en una profunda crisis, mientras que en las asambleas de Cervera y Aguilar, además de la ganadería también tiene importancia la reivindicación frente a los daños que

está provocando la fauna salvaje, sobre todo los lobos en la Montaña Palentina, tras el incremento de los ataques a la ganadería en esas comarcas. Igualmente se piden más medidas para evitar los daños que producen en los cultivos otros animales como venados o jabalíes.

En el caso de la comarca de El Cerrato, está sufriendo el continuado problema de los daños de los conejos al que la administración no da solución, mientras que en Campos, la sequía pertinaz está repercutiendo en una mala nascencia y el campo está preocupado por la plaga de topillos, un problema que se

arrastra desde hace diez años y al que urge dar una respuesta rápida y efectiva.

Y es que lejos de reducirse, la plaga se recrudece y los tratamientos que propone la Junta se siguen revelando ineficaces. Por ello ASAJA insiste en su reivindicación de exigir soluciones efectivas a este problema que amenaza con perpetuarse, ante el temor de situaciones como la de 2007.

ASAJA espera que estos encuentros sirvan para que los agricultores y ganaderos reciban toda la información que necesitan para desempeñar su trabajo con la profesionalidad que siempre han demostrado.

PALENCIA

Preocupación en el campo por la persistente sequía

ASAJA-Palencia / S. Arnuncio

La sequía ya está causando los primeros daños, y provocando una mala nascencia del cereal. Aunque los agricultores confían en que lleguen las lluvias de primavera y cambien los augurios de cara a la cosecha, de momento las perspectivas son pesimistas, especialmente en comarcas como Campos, donde la ausencia de lluvias es más grave.

Y es que normalmente el campo suele estar nacido antes de fin de año pero en muchos puntos de la provincia, sobre todo en el centro y en el sur, no ofrece la imagen que debería. El pasado verano no ha llovido prácticamente, y la sequía se ha prolongado en el otoño, mientras que en lo que llevamos de invierno se mantiene la tendencia.

Es pronto para hablar de la cosecha, pero la realidad es que el campo está muy retrasado, lo que no significa que no pueda recuperarse. Palencia es una de las zonas más castigadas de Castilla y León por la sequía, donde la falta de humedad en los terrenos provocó problemas en las siembras y posteriormente en la nascencia de las semillas.

Además es preocupante la situación de los embalses de la provincia, que están al 31 por ciento de su capacidad, cuando el año pasado superaban el 57, almacenando sólo 155 hectómetros cúbicos de agua, frente a los 279 del año pasado.

Esta cifra es muy inferior a la media de los diez últimos años, que se sitúa en el 52,7 por ciento, es decir, 256 hectómetros cúbicos. A nivel general, en toda la cuenca, los embalses se encuentran al 40 por ciento de su capacidad.

PALENCIA

ASAJA trabaja por la promoción del consumo de carne de ovino

Ha comenzado a emitirse un spot en el programa de televisión "Campo Palentino"

ASAJA-Palencia / S. Arnuncio

La crisis en la ganadería de ovino no solamente afecta al precio de la leche que en su día se precipitó tras la crisis láctea del vacuno, sino que el precio de la carne se mantiene en unos niveles por debajo de pérdidas. ASAJA se adhiere a la campaña de la interprofesional del ovino, Interovic, para la promoción del consumo de carne de ovino

y considera que hay que alcanzar dos grandes objetivos fundamentales.

Por un lado, afianzar la presencia del cordero en los hogares, que cada vez esté más presente en los menús diarios, animando su compra con nuevos usos, tratando de desvincular su consumo casi únicamente en las ocasiones festivas. Por otro lado, incrementar la frecuencia de consumo de esta



El programa de ASAJA-Palencia, cada jueves en la televisión local.

FOTO C.R.

carne, sobre todo en los jóvenes, un colectivo estratégico menos habituado y para continuar revirtiendo la tendencia de consumo, porque es el segmento con una imagen más crítica del producto-carne.

Con buena presentación hay que animarles a un consumo responsable por su valor nutri-

cional, acercando al consumidor al conocimiento de distintos tipos de cordero. El lechal continúa siendo líder, tanto por conocimiento como por consumo, por su sabor y textura. ASAJA-Palencia considera una necesidad que el consumidor conozca el origen y la raza de los lechales o de los corderos, en su caso.

"AGRICULTOR"

Yesos de Quintanilla

Te ofrece yeso agrícola (SO4CO2+2H2O) rico en calcio y azufre, para tratamiento de suelos salinos y para riego con agua de mala calidad en sus fincas. Con excelentes resultados.

Ahora también granulado

Informes:

Teléfono: 983 23 26 90

SALAMANCA

Sector productor y Junta, unidos para la creación de la Interprofesional de Patata

ASAJA-Salamanca cosecha un éxito al impulsar un foro sobre el cultivo

ASAJA-Salamanca / Verónica G. Arroyo

Unas 130 personas asistieron el 11 de enero a una jornada que organizó ASAJA Salamanca para impulsar la creación de la Interprofesional de patata en Castilla y León. El salón de actos de Caja España Duero fue el lugar elegido por la organización agraria para recibir, entre otros, al presidente de ASAJA Salamanca, Juan Luis Delgado, el presidente de ASAJA Castilla y León, Donaciano Dujo, y el director general de Competitividad de la Industria Agroalimentaria y de la Empresa Agraria de la Junta, Jorge Morro Villacián. También asistió el vicepresidente de la Interprofesional, Joaquín A. Pino, el jefe de Servicio Territorial de Agricultura y Ganadería, Javier García Presa, el presidente de la Diputación de Salamanca, Francisco Javier Iglesias García, y los diputados Román Hernández y Jesús Ortiz.

Jorge Morro destacó la falta de organización del sector e hizo un llamamiento, junto con ASAJA, para lograr el 51% de los productores y conseguir que se forme la interprofesional. En este sentido, Dujo informó de que se ha logrado, de momento, el 26%. Así, tanto la Junta como ASAJA apelan a los 3.300 agricultores de la Comunidad para seguir luchando “por un precio digno, obtener rentabilidad, estabilidad y seguridad en el futuro”.

“Debemos conseguir un sistema organizado y no hay mejor plataforma que la interprofesional”, reiteró Juan Luis Delgado. Por su parte, Morro afirmó: “Estamos en un momento crucial, la patata es un sector fundamental en nuestra Comunidad desde el punto de vista económico, con muy buena calidad y buenos rendimientos que suponen el 40% de la media española”.

El encuentro, inaugurado por Jorge Morro, dio paso a la intervención de Yolanda Medina, presidenta de la Interprofesional, quien valoró positivamente a ASAJA Salamanca por la iniciativa de



El acto se celebró en el salón de Caja España Duero, en la capital salmantina.

FOTO V.G.A.



De dcha a izda, Juan Luis Delgado, Jorge Morro y Donaciano Dujo.

FOTO V.G.A.



Joaquín A. Pino, Yolanda Medina y Juan Luis Delgado.

FOTO V.G.A.

la jornada al argumentar que “esta organización agraria ha dado el do de pecho con la creación de este foro”. Asimismo, explicó el funcionamiento, objetivo y financiación de la Interprofesional. Seguidamente, Ángel Jesús González

Santos, jefe de la Oficina de Planificación Hidrológica de Confederación Hidrográfica del Duero, desveló los entresijos de la normativa actual y el estado de las masas de agua. El último ponente, Tobalina Gil, responsable técnico de

Bayer, ilustró a los asistentes con las últimas nociones de plagas y enfermedades de cuarentena y los diversos productos fitosanitarios.

Donaciano Dujo agradeció a ASAJA Salamanca por organizar esta jornada. Recordó que “de los tres millones de patata que se consumen anualmente en España, uno, lo producimos en Castilla y León y, el resto, se importa”. Así destacó la patata española sobre la francesa que “invade” el mercado español “pero que, como no hay seguridad en el sector ni acuerdo entre agricultores e industria en el momento de la siembra, cae más el precio”, reiteró Dujo para poner en valor el papel que desarrollaría la interprofesional. El presidente de ASAJA Castilla y León clausuró la jornada asegurando: “Los tiempos están cambiando y, hoy por hoy, o nos organizamos y ponemos nuestro granito de arena o, si no, esto es imposible de hacer”. “No podemos echar la culpa al resto ni seguir con desilusión en el sector porque al final nos come el terreno Francia”, concluyó Dujo.

La comitiva, clausurada la jornada, disfrutó de un menú de degustación de patata en la capital salmantina.

SALAMANCA

Detectados desajustes en los derechos de la PAC de 2016 en la provincia charra

■ La organización agraria ASAJA-Salamanca ha detectado un aumento de al menos del 6% relativos en los trámites de la PAC de 2016 que tienen que ver con desajustes en los derechos. Al menos unas 50 personas en la provincia salmantina han percibido menor retribución de las ayudas solicitadas en la PAC del ejercicio de 2016, en algunos casos de hasta 6.000 euros, lo que supone unas diferencias sustanciales en la retribución de las ayudas a los ganaderos. Los problemas estriban sobre todo en los derechos desajustados por las modificaciones en la normativa de la PAC y por el cambio de usos realizado por la Administración como, por ejemplo, tierra arable a pastos de oficio.

‘Informática’ y ‘Bienestar de transporte de ganado’, los próximos cursos

■ El 27 de febrero dará el pistoletazo de salida para dos de los cursos que oferta la organización agraria en la provincia salmantina. Por una parte, los ganaderos y agricultores podrán acceder a la formación de ‘Informática aplicada al medio rural’, que aún cuenta con plazas libres; cabe señalar que es totalmente gratuita para los profesionales del campo; no obstante, aún falta por determinar el horario. Por otra parte, el segundo curso que comenzará, también, el 27 de febrero es el de ‘Bienestar de transporte de ganado’ que se realizará desde las 19 horas a las 23 horas en las aulas de la sede salmantina. Todos los interesados pueden apuntarse llamando a las oficinas de ASAJA-Salamanca: 923190720.

Síguenos en:

twitter
www.twitter.com/ASAJACyL
actualizaciones diarias

PROVINCIAS

SEGOVIA

Residencias de ancianos: necesidad para la población y oportunidad de empleo en numerosos pueblos

Sería conveniente que cada comarca contara al menos con una, para garantizar la atención

ASAJA-Segovia

En Segovia hay 40 centros residenciales para mayores, que ofertan 3.000 plazas, pero que sólo dan cobertura al 10% de la población. Lo ideal sería que cada comarca debería tener al menos uno, para garantizar la atención a los ancianos y a la vez crear puestos de trabajo.

Con el inicio de este año 2017 se ha puesto en marcha una nueva residencia para mayores en el municipio de Abades. En la provincia de Segovia, con una población rural dispersa y muy envejecida, cada vez que se abre uno de estos centros es un motivo de celebración. El objetivo es permitir a los ancianos vivir la última etapa de su vida en unas condiciones dignas, sin abandonar su entorno más cercano.

En estos momentos existen en la geografía provincial 40 centros de estas características, que ofertan unas 3.000 plazas, pero lo cobertura apenas alcanza al 10 por ciento del territorio, una tasa demasiado baja, y que con la previsible evolución de la población, las altas tasas de envejecimiento y supervivencia, puede empeorar más si no se hace un esfuerzo en este campo.

Además, la construcción de estas residencias supone una importante fuente de empleo. Con ellas se crean muchos puestos de trabajo en unas zonas donde realmente no existen más alternativas. Un empleo que requiere una cierta especialización y espíritu de servicio, y que permite fijar población.

La puesta en marcha de estas residencias es un proceso difícil, complejo y costoso. Al final sólo consiguen llevarse a cabo cuando existe el empeño personal de los responsables locales, que deben decidirse y unir esfuerzos para vencer todas las dificultades y ubicar un centro en su municipio. En este operativo también es fundamental la labor los servicios sociales, dependientes de la Junta de Castilla y León, que son los encargados de realizar el seguimiento de los mayores, uno a uno, cada uno con su propio expediente de acuerdo a sus circunstancias individuales, y encajar todos los detalles y procedimientos que establece la Ley de Dependencia, que regula la especificaciones necesarias para su atención



Son servicios cercanos para una población que no quiere abandonar sus lugares de origen.

FOTO C.R.

y las posibles ayudas de que puedan disfrutar en cada caso.

Está claro que no se puede realizar en pueblos pequeños, prácticamente llamados a desaparecer. No obstante, todos los pueblos que se mantienen en torno a los 600 habitantes deberían contar con una residencia

co. Ahora mismo en la provincia de Segovia hay pueblos de una población importante, con residencias pequeñas, que tienen lista de espera, que precisarían una ampliación a la creación de una nueva; hay comarcas donde no existe este servicio y alguno hay donde se cuentan dos o tres

cializada que tampoco es posible que les puedan prestar.

Por eso en los pueblos está cobrando una enorme importancia la figura del cuidador, mejor de la cuidadora porque casi todas son mujeres, y en su mayor parte son de origen extranjero, que conviven las veinticuatro horas del día con ellos. Personas que realizan una labor encomiable.

Sin embargo, la intervención de estas cuidadoras suele ser, en el mejor de los casos, una solución temporal. Por eso es tan importante que existan residencias de ancianos suficientes para asegurar la atención precisa, de acuerdo con sus necesidades, en sus diferentes etapas, y hasta que sea necesario.

El problema del coste

El otro punto fundamental para las residencias es el económico. La atención a un anciano en estos centros es muy costosa. En los peores momentos de crisis económica llegaron a vaciarse,

los familiares retiraban a sus allegados por no poder asumir los gastos. El coste de la estancia puede estar en un mínimo de 1.200 euros al mes y esta cifra puede duplicarse según el estado de salud del residente.

Es una cuantía muy difícil de asumir por los propios interesados, ya que la mayoría de las pensiones en el medio rural, provenientes de la actividad agraria, cobran la cuantía mínima, para el año 2017 son 637,70 euros al mes, por 14 pagas, y en el caso de cónyuge a cargo el importe se eleva a 786,90 euros al mes. Cantidades totalmente insuficientes ya que el coste de atención de una pareja de ancianos en una residencia del medio rural segoviano está en torno a los 2.250 euros al mes. Por eso, es necesaria la aportación del peculio familiar, algo difícil en muchas ocasiones, o las ayudas institucionales para poder afrontar estos elevados costes.

Por otro lado, el coste de las residencias en los pueblos es bastante inferior a las residencias de igual calidad, servicios y prestaciones de las ciudades. Además, estas residencias de los entornos urbanos suelen estar masificadas y muchos familiares pueden optar por llevar a sus personas mayores a las residencias de sus pueblos de origen, donde obtienen menos gastos y un entorno conocido para sus seres queridos.

Por todo ello, existe todavía un importante campo de desarrollo para las residencias de ancianos en el medio rural. Un servicio fundamental para atender a una población cada vez más envejecida y una oportunidad de empleo para fijar población.

“Éste debería ser un objetivo común de todos los responsables políticos, sin importar el color de su partido o la instancia en que desarrollan su labor”

de ancianos, de un tamaño medio en número de plazas ofertadas, para dar servicio a toda la comarca, a sus alrededores, porque existe una demanda social suficiente que lo justifica.

Éste debería ser un objetivo común de todos los responsables políticos, sin importar el color de su partido o la instancia en que desarrollan su labor. Pero se necesita también un reparto lógico, estructurado y estratégi-

residencias que se hacen una absurda competencia.

La atención a la tercera edad en los pueblos es un problema de primera magnitud. En muchos casos, los ancianos están solos, no tienen hijos o familiares directos en el mismo pueblo. En todos los casos la configuración de los hogares hoy no permite que se puedan ocupar de sus mayores, incluso estos requieren una atención espe-



Curso de manipulador de plaguicidas en Valverde

El pasado 16 de enero ha finalizado otro de los numerosos cursos de Manipulador de Plaguicidas impartidos desde ASAJA-Segovia, principalmente en las diferentes instalaciones de que dispone la Cooperativa Campo Segoviano-2. En este caso se trataba de un curso de manipulador

de plaguicidas de nivel básico, llevado a cabo en Valverde del Majano, al que han asistido veinte agricultores.

En pocas semanas está previsto llevar a cabo en esta misma localidad otro curso, en este caso un Curso Puente, para alcanzar el nivel cualificado de manipulador de plaguicidas.

SEGOVIA

Los cultivos echan en falta la humedad precisa para crecer en este seco invierno

Las consecuencias del largo periodo de sequía, y la ausencia de lluvia y de nieve, preocupan a los agricultores de la provincia

ASAJA-Segovia

En el campo segoviano empieza a calar muy hondo la preocupación por la extraña climatología de este otoño invierno. El tiempo atmosférico imperante es la sequía, la falta de lluvia y nieve, con temperaturas superiores a las medias que deben registrarse en esta época del año.

Esta tendencia sólo se rompe por temporales excepcionales, tanto de lluvia como de nieve, que durante una semana traen fuertes precipitaciones pero que por su propia naturaleza no se pueden aprovechar como deberían, se van y, en ocasiones, provocan importantes daños en las propias infraestructuras agrarias.

En esta temporada sólo ha habido un temporal de nieve,

apenas unos cuatro días de fuertes precipitaciones, y los picos del Sistema Central se han pasado la mayor parte del otoño y del invierno sin nieve en las cumbres, y las lluvias han sido muy escasas. Las siembras de los cereales de otoño invierno pudieron realizarse tras muchas dudas en unas condiciones aceptables, pero los cultivos tardíos ya están echando en falta mayor humedad.

Es posible que llegue un nuevo temporal en enero o en febrero que vuelva a llevar nieve a las sierras de la provincia de Segovia. Pero si el esquema climático se repite de nuevo serán fenómenos intensos pero pasajeros, que provocarán nuevas escorrentías y será difícil que calen las capas freáticas más profundas. Después vendrán

los días de altas temperaturas y de fuerte evaporación.

La nieve que cae en la segunda mitad del invierno, sin tener una base helada, dura, anterior, aguanta poco. En esta provincia la sierra ha sido siempre el reservorio de nieve, de agua, que servía para abastecer los acuíferos, los ríos, los embalses, las praderas y las tierras de cultivo. Estos reservorios nivosos se establecían cada invierno con diversas capas de nieve helada, que se iban endureciendo con las diversas precipitaciones y las temperaturas bajo cero, se superponían durante todo el invierno y se iban derritiendo poco a poco con la llegada de la primavera y hasta el verano. Incluso en los picos altos y en los neveros sombríos la nieve duraba todo el año.



Más polvo que barro en los campos durante el otoño y parte del invierno.

FOTO C.R.

Ahora la nieve cae y se derrete casi con la misma facilidad, no tiene que esperar a la lluvia cálida o las temperaturas primaverales para deshacerse. Los acuíferos, los ríos o los arroyos, los pastos y los cultivos no reciben su aportación en los meses que más falta les hacen.

Los cultivos es posible que se

arreglen si llegan las lluvias en la próxima primavera, pero la falta de humedad es ya persistente y de difícil arreglo. El ciclo climático natural no funciona y los agricultores y ganaderos segovianos son los primeros afectados, pero toda la sociedad acabará notando las consecuencias.

AGM PREMIER MAXI
Carro autopropulsado para granjas

- De 17 a 27 m³
- 2 sinfines
- Motores JD de 6 cilindros y 225 CV
- Cabina panorámica

POTTINGER M-Hale

Caruelle PICHON

20 ANIVERSARIO

DURAN MAQUINARIA

Tel. +34 982 227 165
www.duranmaquinaria.com

Twitter

f

PROVINCIAS

ZAMORA

ASAJA pide medidas preventivas para evitar que los focos de topillos se multipliquen

Agricultores instan a solicitar quemas por la plaga de roedores en zonas muy castigadas, como Toro

C.R. / Redacción

Atendiendo a las demandas de ASAJA, el ayuntamiento de Toro ha solicitado a la Junta la autorización correspondiente para efectuar quemas de rastrojos en las cunetas de los caminos rurales. El motivo es tratar de frenar a los numerosos focos de topillos existentes en la comarca, que de lo contrario pueden multiplicarse aún más y arrasando otras zonas de la provincia.

Antonio Medina, presidente de la OPA, ha alertado repetidamente sobre la presencia

desmedida de topillos, cursando así las frecuentes quejas de los agricultores de la comarca, que se encuentran desbordados por el problema.

En este punto, Medina remarcó que aunque la Junta de Castilla y León no ha declarado la existencia de una plaga de topillo campesino en la comarca de Toro y si en otras zonas como Campos-Pan, cuanto antes, para que no se extienda la presencia de roedores a otras zonas.

Toro no está incluida en las siete comarcas en las que la Junta ha declarado oficialmente la existencia de plaga

de topillos, circunstancia que permite la adopción de medidas excepcionales para controlar el repunte de roedores en invierno y para evitar que se descontrolen con la llegada del buen tiempo. Sin embargo, también en otros municipios, como es el turolense, sería necesario adoptar medidas preventivas, como solicitar la quema de rastrojos. Esta solicitud debe ser cursada por los ayuntamientos lo más pronto posible, porque a partir de abril es más complicado lograr una autorización para realizar quemas.



Los topillos siguen arrasando las tierras, para desesperación del agricultor.

FOTO C.R.

Para ASAJA, las quemas controladas son la medida más eficaz para evitar la proliferación de roedores, puesto que acaba con las zonas donde se resguardan. Además, así puede limitarse el uso del ro-

denticida, que no es una solución que agrade a los agricultores si se puede evitar. Lo cierto es que en la provincia hay numerosas parcelas minadas de toperas, con cultivos muy perjudicados.







JORNADA REMOLACHA AZUCARERA UN CULTIVO CON FUTURO

Sirve para justificar el requisito de asistencia a jornadas de formación, obligatorio para percibir las ayudas agroambientales de la remolacha.

MIÉRCOLES
8
FEBRERO

DE 9.00 A 13.30 h
FERIA AGRARIA
AUDITORIO
 AV. RAMÓN PRADERA, S/N.

**INSCRIPCIÓN
OBLIGATORIA**
 ANTES DEL 6 DE FEBRERO
www.aimcra.es
983 204 777
 HASTA COMPLETAR AFORO



PATROCINAN:



ASAJA-Soria, preocupada por la pérdida del 10 por ciento de la subvención ministerial en el seguro agrario

La OPA alerta sobre la repercusión de este recorte en una provincia sin otras alternativas

ASAJA-Soria / Nacho Prieto

ASAJA-Soria está preocupada por el encarecimiento que campaña tras campaña están sufriendo las pólizas del seguro agrario, tanto por las periódicas revisiones en los rendimientos asegurables individualizados, generalmente a la baja, y sus tasas, como por la supresión de las subvenciones aplicadas a las pólizas. En primer lugar, fue la Junta de Castilla y León la que decidió hace unos años no subvencionar en ningún porcentaje el seguro agrario, ayuda que ha recuperado de forma insuficiente porque difiere en 10 puntos de la que venía dedicando, y ahora es el Ministerio el que decide y anuncia, en la Nochebuena pasada, recortar un 10 por ciento en la subvención base. Esto genera un aumento en el precio del seguro, muy preocupante en una provincia en la que el índice de aseguramiento es casi del 100 por 100 debido a las severas adversidades climáticas que sufre (sequía, heladas, pedrisco...). Y, como ejemplo, en el antiguo seguro combinado de cereales, actual módulo P (de la línea 309) se pasa de un 14 a un 4 por ciento de ayuda.

Por estas circunstancias, ASAJA ha observado en sus asociados una gran inquietud por el desequilibrio económico para sus explotaciones que están causando estas continuas decisiones. En este sentido, ASAJA-Soria también está intuendo un notable desinterés, cuando no abandono, de las administraciones en lo que se re-

fiera al apoyo a la contratación a las líneas de aseguramiento del cereal, para trasladar ese respaldo a otros productos minoritarios pero de más valor y de moda.

Además, ASAJA matiza que el esfuerzo económico que reiteradamente anuncia el Ministerio no es directamente proporcional al aumento del nivel de aseguramiento nacional de las explotaciones, lo que en la práctica supone un menor importe de ayuda en cada póliza.



Resultados actuales y habituales, por el cambio climático, de las tormentas en las zonas de montaña.

FOTO N. P.

Provincia con alto índice asegurador por ser un campo muy expuesto y vulnerable

ASAJA-Soria sigue en una particular batalla que ya inició hace tres años cuando trasladó a varios responsables del PP y del PSOE y a todas las administraciones la necesidad de que se tuviesen en cuenta las particularidades de la agricultura y ganadería provincial. Para la organización profesional agraria, es crucial poner el acento en el capítulo de zonas con limitaciones y desventajas específicas, que era una posibilidad que ofrecía esta nueva PAC y que fue una herramienta que el Ministerio decidió no utilizar, eliminando la posibilidad de apoyos directos a estas zonas vulnerables.

Ahora, para colmo de males, la reducción del nivel de apoyo al aseguramiento agrario da otro mazazo a estas zo-

nas con limitaciones naturales y por lo tanto más expuestas a las incidencias de un medio natural más agresivo. El acabóse es saber que las explotaciones agrarias de la provincia de Soria cuentan con la menor extensión regable absoluta y relativa de las provincias de nuestra comunidad y de España, porque las administraciones tampoco han querido dotar a las explotaciones provinciales de un nivel de seguridad y de estabilidad en las producciones que sin duda lleva asociado el regadío.

"Soria se sitúa a la cabeza en heladas y además contabiliza precipitaciones muy escasas"

En cuanto a las temperaturas, Soria se sitúa en los lugares de cabeza en heladas pues toda la provincia cuenta con una media anual de más de 75 días bajo cero y un régimen de precipitación inferior a los 600 litros al año. ASAJA-Soria también apunta que la provincia posee la superficie media por explotación más alta de España (fruto de las dificultades específicas que han marcado la demografía y que ha hecho que Soria sea el territorio más despoblado de España y entre los menos poblados de la UE). Además, también es la provincia en la que sus explotaciones tienen un mayor porcentaje de tierras alquiladas (a renta).

ASAJA incide por tanto en la importancia que para los profesionales del campo tiene



El pedrisco no es nada inusual en Soria.

el sistema de seguros agrarios, más en una tierra como ésta, en la que las circunstancias climáticas varían radicalmente de una temporada a otra y no hay otra fórmula de estabilizar las economías de las explotaciones, por lo que insiste en que tanto la Junta de Castilla y León como el Ministerio de Agricultura tienen que retomar, mantener y aumentar de verdad el apoyo al aseguramiento agrario en esta provincia.

Conecta tu explotación con Internet, visitanos en:

facebook: "jóvenes agricultores-castilla y león"

www.twitter.com/ASAJACyL

www.youtube.com/user/ASAJACASTILLAVLEON

Si quieres información y las quieres ya, entra en la web de tu organización

www.asajacyl.com

PLAGAS Y ENFERMEDADES XXIX

JOSÉ JAVIER ALONSO MATEOS
INGENIERO AGRÓNOMO

En este primer número del recién estrenado 2017 dedicamos la presente sección de CAMPO REGIONAL al cultivo del tomate. Se trata de una especie vege-

tal, que aunque no es de las más importantes en cuanto a superficie cultivada, sí hay que destacarla por la calidad de sus producciones. Asimismo es un fru-

to muy presente en las mesas de la Comunidad y quizás el más esperado en las huertas familiares que se reparten por todo el territorio.

Tomate

PLAGAS

***Heliothis armigera* Hb.**
(oruga del tomate)

Se trata de un Lepidóptero cuya oruga tiene cinco pares de falsas patas que llegan a alcanzar un gran desarrollo, fácilmente distinguible dado que poseen a ambos lados del cuerpo unas franjas longitudinales de color blanco. Los adultos aparecen, después de la formación de las crisálidas, con diversas coloraciones. Los huevos tienen una tonalidad más clara al principio y luego se oscurecen.

Pasan el invierno en el suelo en estado de crisálida y avanzada la primavera aparecen los primeros adultos, cuya vida la realizan principalmente de noche. La puesta la llevan a cabo de noche o de día pero cuando el cielo está nublado, generalmente sobre plantas de maíz. Se alimentan primero de hojas tiernas y cuando la mazorca está formada lo hacen de los granos lechosos pero al madurar prescinden de ellos y se dirigen a otras plantas, principalmente al tomate. La incubación depende de la temperatura del lugar.

El ataque lo inician las larvas sobre las hojas, siguiendo a continuación al tallo, donde forman galerías, y a los frutos jóvenes. Dependiendo del tamaño de la larva puede no ser visible el ataque ya que ésta penetra en su interior, mientras que si tiene un tamaño mayor, no accede al interior del fruto de manera completa. Posteriormente, tras el ataque a éstos, la oruga se deja caer al suelo para fabricar una envoltura de tierra y se transforma en crisálida. Después de dos semanas aproximadamente salen los adultos y se repite el ciclo nuevamente dos o tres veces.

Para combatir esta plaga es conveniente la realización de pulverizaciones con plaguicidas, aunque también se pueden emplear plantas cebo de maíz para atraer a las larvas. La retirada de los frutos atacados se hace necesaria para evitar la formación de crisálidas que pueden prolongar la plaga.

***Agrotis* sp. (gusanos grises)**

Se trata de un grupo de Lepidópteros que atacan a buen número de plantas vegetales cultivadas, por lo que ya se han mencionado en varias ocasiones a lo largo de estos artículos. Las larvas ingieren la parte basal del tallo de la planta y termina marchitándose la misma. Para combatir la plaga es conveniente la aplicación de insecticidas al suelo así como cebos envenenados.

Spodoptera littoralis**Boisduval. (rosquilla negra)**

La larva es de color negro, con man-

Las plagas y enfermedades de las hortalizas aprovechables por sus frutos (I)



Tomate dañado



Heliothis armigera

chas a ambos lados y una franja longitudinal de color blanco. Los adultos aparecen en primavera y realizan una vida nocturna, mientras que durante el día se encuentran guarecidos entre las hojas de las plantas. Las hembras realizan la puesta en el envés de las hojas y la protegen con escamas del abdomen de la hembra. Pasados unos días aparecen las larvas que se alimentan de las hojas, alcanzando su máximo nivel de voracidad pasadas dos semanas, aproximadamente.

Se alimentan tanto de las hojas tiernas como de los frutos. Cuando

tienen ya madurez las larvas se dejan caer sobre el suelo y se entierran para transformarse en crisálida. Pasadas dos semanas emerge nuevamente un nuevo adulto y se repite el ciclo varias veces. La crisálida de la última generación es la que permanece en el suelo y pasa el invierno hasta la primavera siguiente.

El combate de esta plaga a base de productos químicos es vital, respetando en todo momento los plazos de seguridad. Asimismo se pueden emplear cebos envenenados en los perímetros de las parcelas de cultivo para evitar futuras invasiones.

***Agriotes* sp. (gusanos de alambre)**

Al igual que se ha comentado anteriormente para el caso de los gusanos grises, este tipo de Coleópteros ya se han comentado para otros cultivos. Las larvas de este género atacan los sistemas radicales de las plantas de tomate. La manera de combatirlos es similar a lo comentado para el caso de los gusanos grises.

Liriomyza bryoniae
Kltb. (submarino)

Es un Díptero que provoca galerías en las hojas, entre las dos epidermis.

Trialeurodes vaporariorum
West. (mosca blanca de los invernaderos)

En fase adulta los insectos tienen cuatro alas de color blanquecino, como si fueran pequeñas mariposas. Se agrupan los huevos en la parte basal de las hojas, los cuales son alargados, de color claro primero y luego se oscurecen con el paso del tiempo. Viven pegados a las hojas, de donde salen luego las larvas, como si estuvieran aplastadas, las cuales segregan melaza. El número de generaciones anuales varía con el paso del tiempo, ya que dependen de la temperatura y la humedad, pudiendo llegar hasta cuatro anuales.

Los métodos de lucha contra esta plaga tienen que ser incisivos, ya que las larvas son bastante resistentes a los productos químicos.

Pulgones

Tal y como ya se ha comentado para cultivos anteriores, además de los daños que pueden provocar de manera directa, se encuentran los daños indirectos por transmisión de virus. La manera de luchar contra ellos es a base de plaguicidas.

***Nezara viridula* L.**
(chinche del tomate)

Tiene un color verde, algo más claro por el vientre. Pasan el invierno en estado adulto guarecidos y a la llegada de la primavera realizan la puesta en el envés de las hojas. Pasados siete días y cuando las temperaturas son algo más altas, salen las larvas, más claras al principio. Suelen tener dos generaciones al cabo del año.

Se trata de una especie que se alimenta al clavar su pico generalmente en el fruto de las plantas provocando manchas y decoloraciones que hacen perder la calidad del producto comercializado, sobre todo cuando el daño le efectúan con el fruto con un cierto tamaño. Si éste se encuentra en sus inicios, el daño puede ser tal que se caiga directamente al suelo. Se combate a base de fitosanitarios.

Frankliniella occidentalis
Perg. (Trips de las flores)

Se trata de una especie de Tisanóp-

tero, cuyo tamaño en estado adulto es de tan sólo unos milímetros. El macho es más pequeño que la hembra, y tienen alas plumosas. Los huevos son muy pequeños y arriñonados, y de ellas salen las larvas que también tienen cierto parecido con los adultos.

Al realizar la hembra, la puesta deposita los huevos en flores, hojas, frutos, y después de dos semanas aproximadamente (aunque depende de la temperatura del lugar), salen las larvas que se alimentan al igual que los adultos de polen, néctar y savia.

Los daños que ocasionan se deben a la picadura que realizan, ya que al absorber la savia de las plantas también inyectan saliva que es lo que provocan las lesiones que se manifiestan. En ocasiones la planta reacciona a la picadura de la hembra a la puesta de los huevos en forma de verrugas o zonas hipertrofiadas.

Phyllocoptes destructor
Reifer. (acariosis del tomate)

Los daños comienzan a manifestarse por un amarilleamiento de las hojas inferiores de las plantas, entre las nervaduras del haz mientras que en el envés tiene brillo. Las hojas de la parte superior no presentan daño alguno. Este ácaro tiene un tamaño excesivamente pequeño, con un cuerpo alargado. Los huevos son redondos y transparentes.

Los ácaros se localizan en el envés de las hojas, en donde la hembra realiza la puesta. Tardan en madurar aproximadamente una semana para que aparezcan las larvas, cuyo desarrollo hasta estado adulto es de una semana también. La temperatura condiciona mucho su desarrollo.

Los tratamientos químicos pueden limitar el crecimiento de esta plaga.

Tetranychus cinnabarinus
Boisd. (araña roja)

Al igual que la plaga anterior genera también amarilleamiento de las hojas en el haz, mientras que por el contrario, en el envés se tienen colonias de ácaros. Las pulverizaciones son las acciones mejor empleadas contra esta plaga.

ACCIDENTES

Heladas, granizos (principalmente cuando el fruto se encuentra ya en las plantas y que se deprecian comercialmente cuando sufren daños), el planchado (por una excesiva radiación solar sobre la superficie del fruto que provoca el desarrollo de hongos en su interior), un exceso de lluvia en el momento de la polinización de las flores o de la maduración de los frutos y un excesivo viento cálido y seco puede provocar la caída de flores y/o frutos recién cuajados.

Nuestra red de oficinas muy cerca de los agricultores y ganaderos



Tramitación de subvenciones

- Solicitud Única y otras ayudas PAC
- Ayudas a la modernización de explotaciones
- Primera instalación de jóvenes agricultores
- Asesoramiento explotaciones
- Otras ayudas

Correduría de seguros

- Seguros agropecuarios
- Seguros generales

Asesoría Jurídica

- Recursos, reclamaciones, pliegos de descargos, etc.
- Apoyo y seguimiento jurídico de las ayudas tramitadas
- Otras consultas jurídicas (herencias, impuesto donaciones, sucesiones y transmisión patrimonial, etc.)

Asesoría Laboral

- Afiliación: altas, bajas, cambio bases cotización, etc.
- Contratos de trabajo
- Nóminas
- Seguros sociales

Asesoría Contable y Fiscal

- Asesoramiento y gestión contable
- I.R.P.F.
- I.V.A.
- Impuesto sobre sociedades
- Impuestos locales

Información

- Boletines y comunicaciones
- Servicio de mensajes y avisos al móvil
- Publicaciones periódicas
- Programas de TV
- Redes sociales

Cursos de formación

- Incorporación a la empresa agraria, presencial y online
- Plaguicidas uso fitosanitario
- Plaguicidas uso ganadero
- Bienestar animal
- Otras materias de interés para el sector



ASAJA
Castilla y León

www.asajacyl.es



MERCADILLO

MAQUINARIA

COMPRAS

Compró: remolque góndola de 10 a 15 t. Telf. 923 213774.

Compró: tractor JOHN DEERE de 100-150 CV. Telf. 655 559146.

Compró: tractor JOHN DEERE Serie 6000, de 100 a 150 CV. Telf. 655 559146.

Compró: cobertura de aluminio. Telf. 610 570875.

Compró: grada de discos en X de 36 discos hidráulica. Telf. 921 594351 y 615 976100.

Compró: cuerpo de sembradora de girasol marca HOLGUERA. Telf. 921 594351 y 615 976100.

Compró: subsolador de 5 brazos. Telf. 921 594351 y 615 976100.

Compró: empujador para acoplarlo a pala de JOHN DEERE 6900 Premium o si no, trasero. Telf. 690 328344

Compró: EBRO 8135 o6125 con pala y tracción total. Telf. 654 374719.

Compró: conjunto de 5 metros plegable. Telf.686985526

Compró: chisel de 11 brazos. Telf. 689 709671.

Compró: tractor NEW HOLLAND mod. G 170-190-210. Telf. 659 438391.

Compró: remolque basculante de 16-18 toneladas. Telf. 659 438391.

Compró: rastra de tractor. Telf. 628 420762.

Compró: recogedor de piedras para tractor. Telf. 660 233968.

Compró: cusquider camba fina y abonadora arrastrada. Telf. 686 529731.

Compró: motor de riego y tubería de aluminio. Telf. 618 249044.

VENTAS

Vendo: limpiadora marca TEJEDOR, máquina de sembrar girasol de Vizcaya y peine de cortar forraje. Telf.: 672 193291.

Vendo: empacadora de paquetes pequeños con carro y cargador para remolque, molino con tolva de 2.000 litros, remolque, sinfín de 9 m., vertedera, cultivadores y abonadora. Telf. 615 571146 (Villas de Salamanca).

Vendo: arados de seis cuerpos tipo romanos. Y alquiler dos naves: una de 125 metros y otra de 375 m. Telf. 686 845494 (Salamanca).

Vendo: sembradora URBÓN MAUSA de 17 botas, abonadora VICÓN de 800 Kg., sulfatadora JEROSA de 500 litros pasada revisión, vertedera KVERNELAND de cuatro cuerpos con rueda de transporte, acribadora en perfecto estado, depósito de agua de 6.000 litros, arados romanos de cinco cuerpos con dos puntos de enganche, sinfín hidráulico de ocho m., remolque basculante de nueve toneladas, remolque basculante de cinco t. Telf. 657 287420 (Salamanca).

Vendo: dos parideras individuales de cerdas ibéricas. Telf. 620 115499.

Vendo: empacadora VICÓN de paquete pequeño de cuerdas, con carro agrupador y un peine superior de doble cuchilla. Telf. 646 146596.

Vendo: motor de riego PERKIS con bomba de caudal, montado en carretilla de cuatro ruedas. Telf. 665 171955.

Vendo: molino CASTAÑO movido por tractor, con tolva de 7.000 k. de espera, seminuevo. Telf. 657 866027.

Vendo: por jubilación sala de ordeño de ovejas de 10 puestos ALFA LAVAL (cuatro campañas), teleras en buen estado (cinco años), tubos, llaves y aspersores de 090 y 0108 RAESA. Telf. 685 872904.

Vendo: empacadora BATTLE de 2 cuerdas, con carro agrupador. Buen estado. Telf. 678 749855.

Vendo: empacadora de 80x90 CA-SE modelo LBX332, del 2004, eje tándem, en buen estado. Telf. 685 227365.

Vendo: cultivadores con abonadora incorporada de seis líneas, máquina neumática de cinco líneas para siembra de precisión, marca NODET KUHN con todos los accesorios, arrancador de remolacha MACE, motor de riego de marca PIVA de cuatro CV con bomba de caudal, vertederas bisurco con volteo hidráulico y seleccionadora calibradora de patatas. Telf. 923 332351.

Vendo: camioneta ganadera NISSAN ECO T-100. Telf. 680 356241.

Vendo: dos góndolas de cuello cisne, una con piso móvil. De una longitud 13,60 metros, del año 2002. Telf. 680 356241.

Vendo: JOHN DEERE 3130 rectificad, una sembradora GIL de 3 metros, un subsolador ZAZURCA de 5 púas, un rollo de discos de 3.60 y un cultivador de 6 brazos de aricar, remolacha y girasol. Telf. 619 718513.

Vendo: aperos de molino (mezcladoras, sinfines, molino...) EL BARRACO. Contactar con Alonso. Telf. 669 988605.

Vendo: máquina de herbicida marca BERTHOUD 900L, 12 m. Telf. 625 596552.

Vendo: recogedor de paquetes pequeño. 500€. Telf. 627 443343.

Vendo: sembradora combinada SUPERCOMBI 888 de 25 botas con carro. Telf. 920 309026.

Vendo: abonadora arrastrada de 3.000 Kg., marca VICÓN. Telf. 622 489559.

Vendo: grada de disco GASCON GRX 36. Sin uso. Como nueva. Telf. 622 489559.

Vendo: cosechadora DEUTZ-FAHR 40604, con 6.500 horas. Telf. 622 489559.

Vendo: arrancador de remolacha marca HOLGUERA de 3 surcos y bomba de riego HOMET accionada por toma de fuerza. Telf. 625 850853.

Vendo: grada de discos 32 x 26 marca MARTORELL; 30 tubos de 133 mm y 90 de 108 mm, bomba de engrasar marca ZAMOA, bomba sumergible ITUR de 30 kva, bastidor de arado con 7 cultivadores de 3,60 m. Telf. 616 891447.

Vendo: vertederas de cohecho de 9 cuerpos marca SÁNCHEZ con poco uso. Telf. 633 668631.

Vendo: vertedera KVERNELAND de 4 cuerpos reversible y una máquina de sembrar Gil XXS Multisem de 25 botas. Telf. 690 323849.

Vendo: trailla, sinfín de 8 metros y 2 juegos de arados. Telf. 690 323849.

Vendo: abonadora de 500 kg y cazo cebada y remolacha. Zona Madrigal de las Altas Torres. Telf. 600 412131.

Vendo: chisel KVERNELAND de 11 brazos. Telf. 615 326859.

Vendo: juego de cultivadores de aricar; tractor SAME MERCURY 85 CV tracción simple; grupo soldador; gradas de dientes; cultivadores con rastrero; 2 grupos motobomba eléctrico de 3 y 5 CV; 3 bombas eléctricas sumergibles, dos de 2 CV y una de 5 CV; bomba CAPRARI para motor diésel con toma de fuerza, bomba vertical

para motor eléctrico de 7,5 CV, y motor eléctrico de 7,5 CV con cabezal; cuadro eléctrico para motor de 15 CV y moto marca Kawasaki Custom 900 c.c. equipada. Todo en buen estado se vende por jubilación. Zona Arévalo (Ávila). Llamar de 16:30 a 19:00 horas. Telf. 652 018270.

Vendo: máquina de sacar remolacha autopropulsada marca ITALOESVICERA. Telf. 699 223217.

Vendo: cultivadores de 13 brazos de muelle abatibles. Telf. 669 975866.

Vendo: arado romano de 5 surcos regulables (chasis nuevo), rollo de 2'90 de anchura y diámetro de 45 cm; y otro rollo de 3'30 de anchura y diámetro de 57 cm. Telf. 692 112859.

Vendo: tractor EBRO 155D 55CV, bomba sumergible 4cv CAPRARI 90 m altura manométrica, poco uso. Telf. 625 850853.

Vendo: 120 tubos de 89 y un motor eléctrico CAPRARI de 15 KW. Telf. 629 470908.

Vendo: máquina de pulverizar HARDI 1200 cierre hidráulico, 15 metros. Telf. 650 946586.

Vendo: cobertura total de aluminio de 50, buen estado. Telf. 669 975866.

Vendo: tractor JOHN DEERE 3140 simple tracción, ruedas al 90%, ITV al día. Zona Arévalo. Telf. 620 084840.

Vendo: abonadora de 1200 kg, sulfatadora de 1200 litros, remolque de 11 tn y remolque de 7 tn, vertedera de 5 cuerpos reversible, rodillo con brazos de 3,5 metros, un cultivador de 17 brazos, un chisel de 11 brazos y una sembradora marca GIL de 3 m con variador y marcadores. Telf. 655 559146.

Vendo: vertederas KVERNELAND reversibles de 3 cuerpos. Tel. 920 201023.

Vendo: tractor DEUTZ FAHR modelo DX 6.30 120 CV. 627 443343.

Vendo: abonadora pendular marca VICON de 800 Kg. 450€. Zona Arévalo. Telf. 646 020104.

Vendo: vertederas de 3 cuerpos reversibles, buen estado. Telf. 669 975866.

Vendo: fundidor de cera, para cuadros de abejas, en acero inoxidable, 'Ramón Escudero', con quemador a gas, sin estrenar, 450€; también se puede usar alternativamente como banco desoperculador. Enjambres de sobreño modelo Perfección. Telf. 679 661087.

Vendo: 10 placas de calefacción para cochinillos. Medidas 1,20 x 45cm. Telf. 656 648356. **Vendo:**

Vendo: vertedera de 5 cuerpos, reversible, de fusible y apertura manual, poco uso, marca HOLGUERA. Telf. 921 594351 y 615 976100.

Vendo: desbrozadora de 1,54 m de ancho, marca CIMA, poco uso. Telf. 921 594351 y 615 976100.

Vendo: tractor JOHN DEERE 6930 Premium. Telf. 609 065501.

Vendo: esparcidor de estiércol marca CIMA de 6000 kilos en perfectas condiciones, precio a convenir; bomba de regar sumergida marca CAPRARI con motor FLANQUIN de 50cv con cableado y tubería seminueva; motor de cosechadora CLAAS DOMINATOR 88 PERQUINE de 144 CV como nueva. Telf. 676 885674 y 921 572210.

Vendo: cobertura de riesgo, para 10 Has. Telf. 659 861909.

Vendo: máquina telescópica JCB 528 S de 7 mt con 5800 horas, ruedas nuevas, 22.000 Euros. Telf. 677 547598.

Vendo: sembradora KVERNELAND neumática de 5 metros con ordenador y marcadores, en buen estado. Telf. 629 543408.

Vendo: remolque de 1 eje, no basculante, 3.000 l de carga, sin documentar, en perfecto estado. Telf. 983 822281.

Vendo: sembradora SOLÁ trisem 194 300/28 gran capacidad, rastra articulada y preparador delantero. Lo vendo aproximadamente por el 50 por ciento de su valor. Telf. 619 545930.

Vendo: máquina herbicida 1.500 litros, 12 metros, apertura hidráulica, mandos eléctricos desde cabina, marcadores de espuma, ITV pasada, en perfecto estado. Telf. 689 143849.

Vendo: conjunto BAGUÉS de 3,5 metros, chisel de 9 brazos, tractor DEUTZ con pala LEÓN y cazo de piedras, tractor FENDT 716 con 8000 horas y cultivador caracol de 3 metros. Telf. 665 105463 y 661 628119.

Vendo: cosechadora JOHN DEERE 1065 con picador de 4,20 de corte; máquina herbicida de 12 metros FITOSA, con electroválvulas; remolques de 4,6 y 7 toneladas, marca MARTÍNEZ, todos basculantes; sembradora de siembra directa de 3 metros SOLÁ discos. Telf. 665 105463 y 661 628119.

Vendo: pulverizador AGUIRRE 2000 l, 18m, gps, corte de tramos, elevador de barras, etc. Buen estado. Telf. 639 544482.

Vendo: sembradora SOLA modelo trisem-194, 3,5 m de anchura de 25 chorros, impecable. Telf. 629 666714.

Vendo: arado trisurco fijo, marca VILLAMOR (LOECHES), en buen estado. Telf. 629 666714.

Vendo: cisterna de purín de 10.000 litros. Y un arado FONTÁN cuatrísurco con cabezal para 5 cuerpos. Telf. 620 257214.

Vendo: máquina herbicida AGUIRRE 800 litros sin ITEAF pasada. Telf. 686 938170.

Vendo: tractor NEW HOLLAND TM 125 con pala TENIAS 4b, y remolque PARRA basculante con sinfín. Telf. 626 213630.

Vendo: manguera de control 'BERTOLINI' de 5 vías, para control de motores 'BERTI/BERTOLINI' instalados en carros FITOSA, AGRICOL.... Telf. 655 471782.

Vendo: equipo/marcador de espuma por no usar. Económico. Telf. 655 471782.

Vendo: bomba sumergible seminueva marca CAPRARI de 80000 litros y 65 tubos de aluminio de 89 mm de diámetro y 6 m de longitud (seminuevo) Telf. 645 192051.

Vendo: cosechadora marca FIAT AGRI modelo 3650. tubos de 90 MARCACARET, cultivador 21 brazos de muelle, arado bisurco de disco. Telf. 607 929190.

Vendo: bomba eléctrica CAVAPI para 120000 litros arrancado progresivo ENETRON por cambio de sistema de riego. Telf. 666 024327.

Vendo: arado cuatrísurco OVAC FIJO 4+1 de ballesta de corte variable manual, precio negociable. Telf. 625 480037.

Vendo: máquina de siembra directa de disco de 3.5 m marca SOLA en buen estado solo un dueño, por jubilación. Telf. 615 476899.

Vendo: empacadora 359 seminueva engrasador automático muy poco uso, corro empacadora y cargadora de alpaca, remolque de 3000 Kg. Telf. 655 891878.

Vendo: máquina sembrar cereal 15 botas, molino toma de fuerza tractor. Telf. 635 024320.

Vendo: tractor marca FIAT 766E 75 CV, 80 tubos de aluminio de 100 pulgadas y 130 de 70 pulgadas. Telf. 606 569666.

Vendo: máquina de sacar remolacha 3000 hidráulica, muy buen estado. Telf. 615 500460.

Vendo: por cese de actividad, tractor JHON DEERE 31-50 con 6.000 horas, JOHN DEERE 36-40 con 8.500 horas, abonadora AMAZON 604 ZAF, vertedera KEVERLAND 3 cuerpos, sembradora SOLA 3 metros, rodillo discos 4,5 metros, grada 15 brazos y rastra FUERTES 4 metros. Telf. 626 472577.

Vendo: abonadora VILA 5500 Kg., de 0 a 36 m. aire acondicionado Bycool (de agua), tubos de 9 y 6 m 89 mm, llaves de cruz de 89 mm, ruedas traseras de JOHN DEERE 7610. Telf. 665 698016.

Vendo: tractor JOHN DEERE 3340 por jubilación, buen estado. Telf. 679 722737.

Vendo: tractor CASE IH MX220, 220 CV. Telf. 615 867872.

Vendo: desensilador hidráulico TENÍAS de 2m de corte. Un tractor NEW HOLLAND TM175. Telf. 650 387630.

Vendo: tanque ALFALAVAL 2000l con lavado automático, tanque de 1000l marca JAPPY, una encintadora KVERNELAND, 40 amarres para vacas y una picadora de maíz de un surco marca POTTINGER. Telf. 686 459635.

Vendo: subsolador de 5 puntos; rotavator "AGRATOR" de 2,80m; un arado de reversible de 3 surcos; un tanque de leche de 5000l y un tanque de leche de 3700l. Telf. 687 580471.

Vendo: sembradora de cereal y un rodillo de 5,50m. Telf. 654 549927.

Vendo: sembradora de maíz, remolacha y alubias marca RAU, opción 7 o 8 filas. Telf. 617 261450.

Vendo: ruedas de aricar Nº12438. Telf. 987 651065.

Vendo: bañera tándem 18000 Kg.; remolque basculante 8000 Kg.; tractor JOHN DEERE 40x40; chisel y arado KVERNELAND; grada de 17 brazos; Kongsilde de 4,50m; máquina de sembrar SOLÁ de 3m; máquinas de tirar abono 4000 Kg. Telf. 607 373643.

Vendo: esparcidor de estiércol marca CIMA. Telf. 987 651065.

Vendo: tractor FIAT 8894 con pala; remolque basculante con documentación 7000 Kg.; gradas, cosechadora CLASS 78 DOMINATOR con 3600h; arados de viñedo, cargador paquete pequeño; empacadora pequeña; arados KVERNELAND 3 vertederas; arado 4 cuerpos Paniagua. Telf. 639 919854.

Vendo: remolque esparcidor marca RIGUAL de 7000 Kg. Telf. 675 452372 y 645 636200.

Vendo: aricador de 5 surcos con borrahuellas, enganche rápido, sin cajón para abonar. Telf. 660 042654.

Vendo: Kongsilde de 3,5m, con rastra hidráulica. Telf. 610 400056.

Vendo: grada de 16 brazos de muelle y borrahuellas con tabla y rodillo; máquina de arrancar alubias en buen estado y económica que se puede acoplar a tripuntal o pala. Telf. 627 748564.

Vendo: por cese de actividad: tractor JOHN DEERE 2035; empacadora JOHN DEERE 342 A; sulfatadora SAME 620l con depósito de plástico con documentación y tractor JOHN DEE-

RE 7820 con pocas horas de trabajo. Telf. 659 459385.

Vendo: carro de un eje basculante con ITV y todo en regla. Telf. 660 042654.

Vendo: sembradora combinada SOLÁ SUPERCOMBI 784; sulfatadora tractor de 14m de brazo. Telf. 628 808230.

Vendo: carro para tubería de riego. Telf. 659 459385.

Vendo: tanque de leche, cuba, con lavado automático ALFA LAVAL, 2000l. Telf. 608 098455.

Vendo: pajaritos pequeños, cruces -Tes -Papones codos 4 pulgadas; bomba de regar de tractor. Telf. 695 550798.

Vendo: apañador de remolacha acoplado a remolque JF; cazo de remolacha; trillo de alubias. Interesados llamar por las noches. Telf. 606 217782.

Vendo: BARREIROS 35CV, en buen estado y bomba de riego. Telf. 609 965579.

Vendo: grada de 15 brazos plegable, 2 filas, rodillo PARKER, 4 borrahuellas, tablas reparadas, ideal para 110-120CV. Se puede ver sin compromiso. Telf. 645 919283.

Vendo: cabezal de maíz MORESIL de 7 hileras y rototiler AGRATOR de 3 metros con cuchillas nuevas y rodillo PARKER. Telf. 607 956630.

Vendo: grada de 13 brazos de muelles. Telf. 677 833026.

Vendo: una empacadora BATTLE modelo 262 trillo convertible con carro agrupa alpaca; una tubería de riego de 3 pulgadas con trineos, aspersores y gomas; rastra de hierro flotante de 3,20m de labor; y un arado fijo de 3 surcos. Cabezal de maíz de 9 hileras a 55 marca MAYA mod. TREXMIL, poco uso. Telf. 669 439480.

Vendo: tractor JONH DEERE 3130 con pala, remolque esparcidor HNOS. VILLORIA, máquina de sembrar mecánica HNOS. BENAVIDES, empacadora BATTLE 3 cuerdas y carro HNOS. BENAVIDES. Telf. 609 965579 (Ángel).

Vendo: remolque agrícola pequeño de 4000 Kg., doble ballesta no basculante en perfecto estado de chapa y ruedas. Telf. 626 517152.

Vendo: subsolador de 5 puntas; rotavator "AGRATOR" de 2,80 m.; arado reversible de 3 surcos; tanque de leche de 5.000 litros; tanque de leche de 3.700 litros. Telf. 687 580471.

Vendo: arado NOBEL, reversible de 4 rejas, disparo de muelle. Bien conservado y muy económico. Telf. 669 140437

Vendo: arado de cohecho GIL seminuevo, poco uso, tiene 10 brazos. Telf. 659 854566.

Vendo: cosechadora JOHN DEERE modelo 1174. Tiene 6.800 horas reales, tiene 4.80 de corte, picador original, cabina original, aire acondicionado etc...Telf. 659 85456.

Vendo: cosechadora NEW HOLLAND TC56 por jubilación. Telf. 607 824482.

Vendo: cinta transportadora de 12 metros de 380 voltios. 900 €. En buen estado. Telf. 609 559743.

Vendo: bomba de riego para tractor de dos turbinas y manguera de 6 meses. Telf. 660 233968.

Vendo: segadora GASPARDO en Burgos 800 €, arado de 4 reversible kund 16" buen estado 4.400 €, hilerador de forraje Nadal arrastrado, no meten piedras. 3500 €. Telf. 639 028239.

Vendo: rastrillo de 3 metros estrillao en buen uso. Telf. 629 833172.

Vendo: arado 4 vertederas VOGUEL NOOT de tajo variable, en buen estado y arado de cohecho MIRABUENO de 8 vertederas. Telf. 605 480922.

Vendo: cosechadora JOHN DEERE mod. 1055 de 4 metros y sembradora de 19 botas URBON, y dos milagrosos de 8 y 9

MERCADILLO

Vendo: segadora acondicionadora marca VICON GRM 2400 automovil marca AUDI A3 (3 puertas) año 2005 157.000 Km. 140 CV. Telf. 678 413849.

Vendo: motor de regar PERKINS 6 cilindros con bomba doble turbina y tubería de cobertura para 1,5 Has. Telf. 665 936086.

Vendo: depósito delantero TECNOSPRAY 1.100 l. hidráulico y balsa de abono líquido 12.500 l y 25.000 l. Telf. 659 965020.

Vendo: tractor JD 3440 buen estado. Telf. 659 438174.

Vendo: encamador solo estrenado. Telf. 616 614755.

Vendo: tractor JHON DEERE 3140 DN con pala marca LEÓN modelo 405 seminuevo, cosechadora NEW HOLLAND TX32 pocas horas, abonadora AGUIRRE 1200 Kg. de un plato. 678 605506 y 661 179860.

Vendo: máquina sacar remolacha MADIM 3500 bien cuidada con busca y control de profundidad con tolva grande (Palencia). Telf. 616 140131.

Vendo: arado KEVERLAND cuatrismo de ballesta con apertura variable seminuevo. Telf. 680 956960.

Vendo: por jubilación tractor CASE INTERNACIONAL 1455, remolque RODRIGUEZ 10/12 TL volquete, bombo de herbicidas AGUIRRE 1200 l con marcadores ESOPULA de 12 m con boquillas para fungicida, hilador 6 soles seminuevo con desagüe, arado reversible 4 cuerpos. Telf. 609 220304.

Vendo: remolque 9000 Kg. VILLA-HERREROS. Telf. 679 730913.

Vendo: máquina siembra directa JD de cereal y otra de maíz y girasol, chisel 11 brazos, rotabator preparador 3 m ancho, cusquilder 5 m plegable, cuba herbicida 1000 l, trailla 4m hidráulica, arado fijo 5 cuerpos de formon OVLA, arado reversible 4 cuerpos KEVERLAND. Telf. 669 378087.

Vendo: rodillo hidráulico seminuevo. Telf. 650 839698.

Vendo: depósito de gasoil 1000 l sin homologar con bomba eléctrica. Telf. 654128252

Vendo: rastro para preparación de cama de siembra abatible 3 m ancho para transporte y desde 3 a 4,20 m de ancho de trabajo, rodillo para alisar terrones y piedras 3 m ancho y 70 cm diámetro con posibilidad de llenar de agua, arado cuatrismo KEVERLAND cabezal 160 reversible de ballesta y sinfin hidráulico. Telf. 639 675912.

Vendo: 15.000 tubos anticonejos para viñedo. Usados una campaña. Telf. 629 522264.

GANADERÍA

COMPRAS

Compró: ovejas y vacas de desecho y de vida. Corderos, cabras y cabritos. Pago al contado. Telf. 639 336342.

Compró: 17 vacas y un semental de aptitud cárnica. Telf. 655 378936 y 947 395119.

VENTAS

Vendo: ovejas de carne, merinas, nuevas. 542 ovejas sin cría y 190 ovejas abocadas a parir. Telf. 689 311137 y 652 892212.

Vendo: sementales raza blanca de AQUITANIA de 6 a 18 meses con carta genealógica, buena genética, facilidad de parto y criados en campo. Telf. 676 711095.

Vendo: añejos LIMUSIN, ganadería selecta inscrita en la Federación de Limousin. Telf. 625 184422.

Vendo: vacas cruzadas para nuevas incorporaciones. Telf. 610 544244.

Vendo: sementales CHAROLESES y LIMUSINES franceses. Telf. 607 934444.

Vendo: LIMUSINES para reproductores (machos y hembras), zona Ciudad Rodrigo. Telf. 615 471055.

Vendo: vacas berrendas en colorado puras inscritas, 46 nuevas y 10 paridas. Telf. 610 544244.

Vendo: 40 vacas AVILEÑAS con 20 terneros menos de 5 meses. Telf. 615 399596.

Vendo: terneros F1 para vida, hijos de madre morucha con padre charoles. Telf. 676 898401.

Vendo: 300 ovejas castellanas. Telf. 679 478980.

Vendo: 12 vacas de 2 a 8 años. Telf. 620 307764 y 615 511139.

Vendo: Sementales y reproductoras de la raza BLONDA AQUITANIA de todas las edades. Venta permanente. Telf. 609 280704.

Vendo: explotación de vacas de leche. Telf. 645 023490.

Vendo: novillas y sementales CHAROLESES con carta. Buena genética y facilidad de parto (Ávila). Telf. 619 063290.

Vendo: vacas cruzadas para nuevas incorporaciones y sementales charoles LIMOSIN franceses. Telf. 607 934444.

Vendo: 380 ovejas ojaladas inscritas con libro genealógico y 3 años de compromiso de ayuda agroambiental. Telf. 608 354997.

Vendo: tres potros hispano bretones cruzados con Burlete. Dos machos y una hembra. Telf. 676 809337.

Vendo: vacas BERRENDAS en colorado inscritas 36 vacas de 6 años 10 paridas. Telf. 610 544244.

Vendo: 330 ovejas y 45 corderas, ASSAF y AWASSI, excelente producción. Telf. 625 477890 y 980 665052.

Vendo: 250 ovejas buena calidad lechera. Telf. 669 657091.

Vendo: 500 ovejas raza ASSAF, excelentes productoras de leche, Valencia de Don Juan (León). Telf. 625 330033.

Vendo: rebaño de ovejas ASSAF junto o por lotes. Telf. 987 666288.

AGRICULTURA

COMPRAS

Se necesitan: al menos, 4,40 hectáreas de regadío, de la comarca Arévalo - Madrigal, para justificar derechos de la región 15 - 01 para la campaña de la PAC 2017. Telf. 654 498826.

Compró: acciones de Acor sin cupo. Telf. 605 277540.

Compró: acciones con cupo y sin cupo de Acor y cobertura. Telf. 685 981282.

Compró: y vendo terneros. Telf. 633 920313.

Compró: derechos de pago básico. Telf. 605 989042.

Compró: derechos PAC. Zonas 1201 regadío, 401 Secano. Telf. 667 018251.

Compró: derechos de secano de zona 4 y de regadío. Telf. 630 126583.

Compró: derechos de zona 5.01. Telf. 635 305641.

Compró: derechos de zona 5. Telf. 627 414894.

Compró: paja, forraje y alfalfa. Telf. 659 459385.

Compró: 15 Derechos de pago base, Región 12.1. Telf. 625 455707.

Compró: 10 derechos en zona 0.50x. Telf. 645 993431.

Compró: 10 derechos de la región 5. Telf. 659 927314.

Compró: derechos de 43 dpb de la zona 0501 y 14dpb de la zona 0401, y 1.5dpb de la zona 1201. Telf. 608 178654.

Compró: 20 derechos región 501 de secano. Telf. 659 691039.

VENTAS

Vendo: forraje de avena. Telf. 654 905727.

Vendo: 51 paquetes de vezas, 80x90. Telf. 635 546521.

Vendo: forraje de avena en paquete grande. Telf. 696 061425.

Vendo: 5 toneladas de garbanzos cocheros. Telf. 669 214362.

Vendo: 5 toneladas de arritas asfixiadas y seleccionadas. Telf. 635 181337.

Vendo: paja de y forrajes de avena en paquetes pequeños de uno. Telf. 605 445431.

Vendo: garbanzos y alubias para siembra en Velayos. Preguntar por José Muñoz. Telf. 667 528765.

Vendo: 350 tn de cupo de ACOR. Telf. 609 210256.

Vendo: 50 acciones de ACOR con cupo. Telf. 920 320306.

Vendo: 40 acciones de ACOR con cupo para la próxima campaña, y ruedas estrechas de tractor DT. Telf. 695 554759.

Vendo: 40 acciones de ACOR con 280 tn de cupo. Telf. 680 430065.

Vendo: 32 acciones de ACOR con 255 tn de cupo. Telf. 618 704676.

Vendo: 44 acciones de ACOR sin cupo, un motor eléctrico de 7,5 CV. Telf. 920 324106 y 699 632867.

Vendo: Ensilado en bolas, microsilos de maíz y alfalfa. Telf. 605 892313.

Vendo: paja (cebada, trigo y guisantes) en paquete grande. Telf. 675 099973.

Vendo: paja en paquete pequeño agrupado y paquete grande en origen y destino. En origen y destino. Segovia. Telf. 629 543408.

Vendo: forraje en paquete pequeño agrupado y paquete grande en origen y destino. Telf. 629 543408.

Vendo: derechos de pago único de la comarca 4. Telf. 645 342021.

Vendo: 5 acciones de ACOR, con 60 Tm. Telf. 620 566614 y 980 576503.

Vendo: algarrobas. Telf. 620 783996.

Vendo: alfalfa en rama paquete grande y arado vertedera de 5 cuerpos. Telf. 980 666740.

Vendo: alfalfa en rama y forraje de hierba. Telf. 646 408814.

Vendo: paquetones de alfalfa con hierba y veza. Telf. 660 833596.

Vendo: paja, alfalfa, veza forraje y avena forraje. Todo 1º calidad. Se sirve en domicilio. Telf. 620 287471.

Vendo: alfalfa, paja y forraje, en nave o puesta en destino. (Provincia de León). Telf. 627 432974.

Vendo: alfalfa en rama. Telf. 654 549927.

Vendo: garbanzos. Telf. 637820790.

Vendo: forraje de veza en paquete grande y hierba y paja de cebada en paquete pequeño. Telf. 636 599841.

Vendo: derechos de pago básico de la región 3.01 de 360 euros/udad. Telf. 657 904610.

Vendo: derechos de la regadío de la Región 12 (zona de Sahagún, León). Telf. 628 420762.

Vendo: alfalfa y veza en paquete grande. Telf. 652 856707.

Vendo: paja, forraje y alfalfa. Telf. 659 459385.

Vendo: derechos de pago básico de la región 2.03 y varias regiones más. Telf. 691 223030.

Vendo: forraje de veza, esparceta y avena. Burgos. Telf. 660 273966.

Vendo: 1000 Kg., de trigo ecológico, precio económico en Castrojeriz. Telf. 615 670222.

Vendo: 13 derechos PAC zona 0102 de viña o arbolado, 8,79 derechos PAC zona 1201 de regadío y 1,16 derechos PAC zona 401 de secano TELF. 639 769876.

Vendo: trigo Telf. 677 437831.

Vendo: cebada. Telf. 618 151249.

Vendo: 11,36 derechos zona 1501. Telf. 659 295333.

Vendo: derechos pago base región 1201. Telf. 652 940551.

Vendo: paquetones ensilados de veza y alfalfa. Telf. 652 940551.

Vendo: derechos pago único de la zona 401 y 1601. Telf. 696 568824.

Vendo: derechos de secano 0401 y regadío 1201. Telf. 664 713957.

Vendo: 2,96 derechos pago base región 1201 y 3,10 derechos dpb de la región 0401. Telf. 616 416613.

Vendo: avena. 616 352923.

Vendo: forraje de avena, de alfalfa y de vezas. 619 152161.

Vendo: 37 derechos región 401. Telf. 608 831929.

Vendo: alfalfa, paquete 80x90. Telf. 626 002565.

Vendo: alfalfa en grana 1500 Kg., MAZARIEGOS, limpia y sin cuscata. Telf. 690 056301.

Vendo: derechos de regadío zona 12 y secano zona 4. Telf. 609 220304.

Vendo: alfalfa primer corte. Telf. 615 369088.

Vendo: forraje de vezas, paja de trigo de cebada y paja de vezas. Telf. 671 732980.

Vendo: 300 fardos alfalfa redondos 1,50. Telf. 650 839698.

Vendo: alfalfa paquete grande. Telf. 649 440593.

Vendo: 1.000 Kg., de vezas seleccionadas, variedad SATIBA, provincia de Valladolid. Telf. 635 627161.

RÚSTICAS

VENTAS

Vendo o alquilo: granja de cerdo ibérico para 500 madres en Valdeola. Perfecto estado de conservación y fábrica de pienso automática. Telf. 923 213774 y 696 164769.

Vendo: finca ganadera de 700 ha. con vivienda, luz y naves. Mucha agua. Provincia de Cáceres. Precio 3.200 €/ha. Telf. 657 904610.

Vendo: parcela en Calzada de Valdunciel de 6 has, 28 áreas y cuatro centiáreas. Regadío. Telf. 619 401533.

Vendo dos parcelas (39'65 has y 17'26 has distancia a 400 metros) en Anaya de Alba. Polígono 2, parcela 12 y 30; y Polígono 2, parcela 29; respectivamente; con CAP 100%, cada una tiene charca, buenos accesos, leña, pastos, se pueden sembrar en 20 has (Sin instalaciones ni derechos de la PAC). Y vendo casa de 200 m², cebonero de 188m², pocilgas de 30m², caseta de 38m² (a reformar), prado de 89 áreas y solar de 2.000 m². Precio a convenir. Telf. 645 323872.

Vendo: o alquilo Corral de 1500 m² con valla de ladrillo, y colgadizo de 300m² y 4 m de altura en Arévalo, zona Prado Velasco. Parcela rústica en Arévalo, polígono 4, parcela 54, para hacer corrales (mín. 10.000 m²), con luz, agua de las Cogotas y agua de perforación. Y parcelas rústicas en Arévalo. Una en polígono 4, parcela 26 (7 ha), y otra en polígono 4, parcela 24 (10 ha). Agua de las Cogotas. Llamar de 16:30 a 19:00 horas. Telf. 652 018270.

Vendo: Parcela de regadío de 20 ha en Horcajo de las Torres (Ávila). Jesús Jiménez. Telf. 607883311 / 923 227394.

Vendo: parcela de 7,60 ha en Madrigal de las Altas Torres (Ávila). Telf. 615 492341.

Vendo: 140 Hs de secano en el término de Olmedo (Valladolid), en varias parcelas. Telf. 610 115172.

Vendo: finca de regadío. Rianza (Barahona de Fresno). 20.000 m². Agua y Luz a pie de finca. Ayuda PAC. Fertilísima: forrajes/cereales /girasol /viñas. Óptima para todo tipo de ganado, rodeada de 1.100 ha. de praderas y montes públicos libres. Granja porcino mas prox. 5 km. ovino 1,5 km. Linda Ctra. asfaltada 1,5 km. -Preciosas vista a La Pinilla. Precio a convenir. 619 267496. finca.aldemonte@gmail.com

Vendo: 40 Has de secano en Siete Iglesias, Pollos, Castronuño y Nava del Rey (Valladolid). Telf. 605 592369.

Vendo: finca de 23 ha de regadío de canal cerca de Toro. Telf. 649 144940.

Vendo: parcela en El Piñero de 0.59 ha. Telf. 620 808010.

Vendo: en tierra de campos 22 hectáreas de secano. Telf. 699 686622.

TRABAJO

Se ofrece: chico con experiencia para sala de ordeño en Salamanca o alrededores. Daniel. Telf. 642 497383.

Se ofrece: tractorista con experiencia en todo tipo labores para cualquier provincia de Castilla y León. También manejo de cosechadoras. Telf. 645 476990.

Se ofrece: matrimonio para finca agrícola y ganadera. Experiencia y seriedad. Telf. 633 121703.

Se ofrece: tractorista con experiencia y manejo de cosechadora. Carné Fito. También experiencia en soldadura. Telf. 645 050085.

Se realizan: trabajos a terceros en la zona de Mambles - Constanza. Contactar con Javi. Telf. 685 981282.

Se ofrece: trabajador para cuidar ganado con disponibilidad geográfica total. Ángel. Telf. 691 049657.

Se ofrece: empleado con experiencia en maquinaria agrícola, animales (caballos, ovejas y vacas) y también labranza. jpajuelo75@hotmail.com. José Manuel. Telf. 608 418934.

Se ofrece: tractorista con experiencia para vivir en finca, casado, con mucha experiencia, carnet fitosanitarios y conocimientos en mecánica, soldadura, ganado y mantenimiento, licencia de caza, manejo moto-

sierra y carnet de fitosanitarios. Telf. 639 163996.

Se ofrece: vaquero tractorista español con referencias. Telf. 626 538789.

Busco: trabajo en agricultura o ganadería. Telf. 602 087529.

Se ofrece: encargado o tractorista para vivir en finca con experiencia. Telf. 615 735097.

Se realizan: trabajos agrícolas, precios económicos. Telf. 618 841303.

Se realizan: trabajos de plantación de viñedo y de subsolado. Telf. 603 663233 (Ribera)

Se ofrece: trabajo de esparcir basura. Telf. 627 478656.

Se necesita: vaquero en zona las ve Guillas (Salamanca). Telf. de contacto. 657 214414.

Se necesita: matrimonio para cuidado de finca en Castilla y León, para explotación de agricultura y caza. Se valora conocimientos en maquinaria agrícola y soldadura. Enviar currículum a: trabajoefinca@gmail.com

Se necesita: operario para granja de cabras con gran experiencia en ordeño y manejo de cabras estabuladas. Abstenerse extranjeros sin permiso de trabajo. Explotación situada en el Sur de Ávila. Telf. 672 263894.

Se necesita: empleado agrícola o capataz agrícola para SAT en la provincia de Segovia. Telf. 637 890440.

Busco: empresa o particular para realizar trabajos agrícolas en Olmedo (Valladolid) Telf. 610 115172.

VARIOS

Vendo: puertas de chapa especiales para naves ganaderas, de una hoja y de dos medidas 2'20x2'20 y de 2'20 x 1'20. Vendo ventiladores de acero inoxidable de 1'60x1'60 m y extractores todo nuevo sin usar. Telf. 633 139872.

Se alquila: nave ganadera y para otros usos en autovía Ávila-Salamanca. Superficie de la parcela: 2.500 m². Cubiertos 1.000 m². Telf. 689 183690.

Se alquila: dos naves en el casco urbano de Vega de Santa María, a 20 km de



Visite, pruebe y compare

Las ferias de maquinaria nacieron con la mecanización del campo español y siguen unidas a su continuo avance

C.R. / Teresa S. Nieto

Nacida en 2009, con carácter bianual, Agraria cumple este año su quinta edición. Es por tanto una feria joven, pero a la vez heredera de la larga historia común entre el mundo agrícola y la feria de muestras vallisoletana. El nacimiento de la antigua Feria de Muestras está muy ligado a la maquinaria agrícola. De hecho, el certamen nace en 1965, un año después que la FIMA zaragozana. Hasta entonces, la referencia para toda España era la Feria del Campo de Madrid, pero la capital quedaba demasiado lejos para la mayor parte de los agricultores del país. El sector estaba ávido por adquirir

conocimientos y conocer nuevos métodos de trabajo: tras años de aislamiento, se abrió el 'cupó' de importación y poco a poco firmas españolas habían comenzado a fabricar sus propios tractores. El experto Luis Márquez apunta unas cifras esclarecedoras del avance de la maquinaria en el país: en 1945 solo había 59 tractores censados; en 1949, 7.000, y en 1963, 100.000. Con todo, entre mediados de los sesenta y mediados de los setenta es cuando se multiplica el parque de tractores español, acabando el atraso que nuestro país tenía respecto a otros competidores europeos.

Eclosión de maquinaria, y también eclosión de ferias

para mostrarla. Los avances fueron continuos. Pasar del arado al motocultor; después al tractor de pocos caballos, un poco más tarde a los tractores de doble tracción... A principios de los setenta se empiezan a incorporar sistemas de seguridad, años después se introdujo la variable del ahorro energético, se crearon equipos de aplicación de fitosanitarios... y así hasta los sistemas de guiado y las nuevas tecnologías actuales.

A la derecha de estas líneas incluimos una fotografía de 1967, de la tercera feria de Muestras de Valladolid. Recoge una presentación, promovida por Extensión Agraria, del sistema de ensilado por compresión al



Demostración de ensilado, en la Feria de Valladolid de 1967.

REVISTA EXTENSIÓN AGRARIA

vacío bajo láminas de plástico. Entre varios hombres cubren el forraje con una lámina de plástico, mientras el público, autoridades provinciales y agricultores, presencian con interés la tarea. No extrañen las corbatas, por entonces eran prenda frecuente cuando el agricultor participaba en algún acto público, y no faltaban hombres trajeados en las primeras manifestaciones del sector.

Igual que el sistema de 'ensilado perfecto', como se llamaban entonces, muchas innovaciones han llegado al sector a través de las ferias. Hoy hay muchos más cauces de información, ampliados desde que existe internet. Pero esa proximidad, esa posibilidad de probar, tocar y comparar distintas máquinas... en eso gana por puntos la feria.

**AGRO
WASAP**

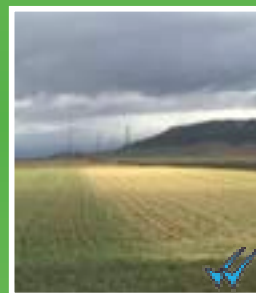

Un vistazo a lo que ha ocurrido en el último mes en el campo de Castilla y León, a través de las fotos enviadas por wasap por los jóvenes agricultores y ganaderos de ASAJA. ¡GRACIAS A TODOS!

