

# Campo Regional

PUBLICACIÓN MENSUAL DEL MEDIO RURAL

WWW.ASAJACYL.COM

FRANQUEO CONCERTADO 24/43

AÑO XXIV Nº 263

ESPECIAL 2015

**ASAJA**  
Castilla y León

## SUMARIO

Expectación en el sector agroganadero ante la formación de nuevo Gobierno

Pág. 6



Ya meses de tiempo muy seco, malo para la nascencia y para los pastos

Pág. 11

La 'Marcha Blanca' que la Administración actúe y proteja a los ganaderos

Pág. 10

RECUERDA AYUDAS A LA  
HASTA SUSCRIPCIÓN  
EL 31 DE DE SEGUROS  
ENERO AGRÍCOLAS



ACUDE A TU OFICINA  
DE ASAJA

## 2015: 12 meses de lucha sin tregua por la rentabilidad

Cada vez se estrechan más los márgenes y ningún sector puede permitirse respirar tranquilo



Para las explotaciones cada vez es más complicado hallar un equilibrio entre gastos e ingresos.

FOTO: C.R.

Los insumos suben; los productos agrícolas y ganaderos, bajan. Esa es la dinámica, año tras año, acentuada si cabe más aún en este 2015: en la última década, los costes de los medios de producción han pasado de significar el 30% de la

producción final agraria al 50%. Los gastos se "comen" los cada vez más pequeños beneficios.

La crisis del sector lácteo ha sido triste protagonista de un año que termina sin que se haya conseguido alcanzar un precio digno, a pesar de protestas

y manifestaciones en las que se ha volcado el sector y la sociedad en su conjunto, como la 'Marcha Blanca'.

También trajo 2015 un cargamento de problemas burocráticos, al ser el primer año de aplicación de la nueva PAC. Grenning, pagos acoplados, CAP... son términos con los que agricultores y ganaderos se han visto obligados a familiarizarse en estos doce meses.

## Con nuestros mejores deseos para el campo en el año que comienza

Campaña navideña de ASAJA a favor de los alimentos de la tierra

Coincidiendo con las fechas navideñas, y como ya es habitual, ASAJA ha solicitado a los consumidores que apoyen al sector agroganadero de Castilla y León pidiendo en sus puntos de distribución habituales productos autóctonos. Esta petición se refuerza con el mensaje



"En Navidad compra lo mejor, compra lo nuestro", que centra la felicitación que la organización transmite estos días, con el ánimo de involucrar "en estas fechas navideñas, y también a lo largo de todo el año".

Pág. 5

## El consejero de Medio Ambiente, receptivo a las demandas del sector

En diciembre se celebraba el primer encuentro institucional del consejero de Fomento y Medio Ambiente, Juan Carlos Suárez Quiñones, con la directiva de ASAJA. Un encuentro del que ASAJA valoraba especialmente la buena disposición manifestada por el nuevo titular del departamento. ASAJA considera que es vital reconducir el frontal desencuentro entre los intereses del sector agrario y ganadero y los intereses medioambientales.

Días después, el Consejo Regional Agrario ofrecía una imagen inédita, al compartir la presidencia de la mesa la consejera de Agricultura y Ganadería y el consejero de Medio Ambiente y Fomento. Milagros Marcos y Juan Carlos Suárez-Quíñones marcaban así una nueva etapa y una nueva forma de colaborar entre ambos departamentos.

Pág. 8

Especial páginas 14-18

## PROVINCIAS

**ÁVILA**, II Congreso Nacional de ASAJA-Joven en marzo. **BURGOS**, nuevos cursos online de incorporación. **LEÓN**, apuesta por El Bierzo. **PALENCIA**, balance agrario anual. **SALAMANCA**, pide soluciones contra el lobo. **SEGOVIA**, aniversario de Campo Segoviano 2. **SORIA**, premios Espiga y Tizón. **VALLADOLID**, mejores caminos rurales. **ZAMORA**, demandas a la administración.

Págs. 19-28



## OPINIÓN

## EDITORIAL

## Sus señorías

**JOSÉ ANTONIO TURRADO,**  
SECRETARIO GENERAL DE ASAJA CASTILLA Y LEÓN



Estos días se acreditan ante el Congreso de los Diputados y el Senado los parlamentarios electos surgidos de los comicios del pasado 20 de diciembre. Su primera responsabilidad será la investidura del presidente del Gobierno, tarea difícil al deberse su voto a una disciplina de partido y estar estos condicionados por la ideología, los prejuicios y los intereses partidistas. Todas sus futuras decisiones influirán en nuestras vidas, pero desde un punto de vista sectorial nos preocupan las decisiones que se debatan y aprueben en las comisiones de Agricultura y de Medio Ambiente. Para empezar, por lo general, los miembros que nombren los partidos políticos en dichas comisiones no serán expertos en la materia, y algunos estarán de paso a lo largo de toda la legislatura sin mostrar el más mínimo interés por documentarse sobre cada una de las cuestiones que se aborden. Los diputados no suelen apuntarse a las comisiones donde se les supone más conocimientos, sino a aquellas donde se pueden establecer mejores contactos que sirvan en un futuro en la vida privada, aquellas que son más vistosas, las que más se reúnen si se cobran dietas, o por el contrario, las que celebran menos sesiones si el sistema retributivo es de salario fijo. Los partidos políticos encajan sus piezas pensando en el propio partido y no en el bien común, no en el bien de los agricultores y ganaderos para el caso que nos ocupa, y lo raro es encontrar un político que le ponga corazón y pasión a su trabajo de parlamentario.

Si el Gobierno que se elija –si al final se elige y no es necesario un nuevo proceso electoral–, es un gobierno sin apoyo parlamentario, lo más probable es que asistamos a una per-

manente inestabilidad y a una legislatura corta, quizás una media legislatura de dos años. En este contexto, el ministro o ministra que tome las riendas de la agricultura y la ganadería se limitará a las labores rutinarias, a gestionar un presupuesto que previsiblemente se prorrogue al año 2017, a asistir a unas reuniones del Consejo de Ministros de la Unión Europea sin un criterio claro y firme, a gestionar una PAC donde será difícil la coordinación con las comunidades autónomas, y lo que es peor, no profundizará en las leyes y normas que pretenden poner orden en la cadena alimentaria para que los productores tengan su merecido margen de beneficio. Si en la legislatura pasada la industria agroalimentaria y la gran distribución torearon a una ministra de Agricultura reconocida por el presidente del Gobierno en un contexto político de mayoría absoluta, es fácil imaginar que en una legislatura de inestabilidad política el ministro o ministra va a tener poca capacidad para dar un golpe sobre la mesa y hacer cumplir acuerdos.

El campo necesita de parlamentarios que conozcan el campo y que estén comprometidos con los valores de la agricultura y del medio rural. Los necesitamos pero no los tenemos, ni antes ni en la legislatura que ahora se inicia, así que toca acostumbrarse a vivir sin el paraguas de una buena defensa en las altas esferas políticas. Mal menor será si al menos el futuro presidente del Gobierno dispone de apoyos para llevar a cabo un mandato de cuatro años y nombra un ministro o ministra que conozca nuestros problemas, le duelan como propios, y se apasione con su trabajo y responsabilidad. Esto, visto hoy, parece muy improbable, pero no es imposible.

# Campo Regional

**Director**

Donaciano Dujo

**Director Ejecutivo**

José Antonio Turrado

**Asesores técnicos**

Nuria Ruiz Corral, Andrés Villayandre, Álvaro de la Hera Criado

**Jefa de Redacción**

Teresa Sanz Nieto

**Colaboradores**

Marta Coloma, Celedonio Sanz Gil, Sonia Arnuncio, Nacho Prieto, Enrique Palomo, José Javier Alonso, Patricia García Robledo, José Manuel Blanco

**Consejo de Redacción**

Carmelo Gómez, Antonio Medina Roldán, Santiago Carretón, Luis Ángel Cabezas, Joaquín Antonio Pino, Arsenio García, Guzmán Bayón, Honorato Meneses

**Diseño y Maquetación**

Arcadio Mardomingo

**Publicidad**ASAJA Castilla y León  
Tfno: 983 472 350**Edita**Asociación Agraria Jóvenes Agricultores (ASAJA) Castilla y León  
Hípica, 1 - 47007 VALLADOLID  
Tfno: 983 472 350  
Fax: 983 476 629  
Correo electrónico: [camporegional@asajacyl.com](mailto:camporegional@asajacyl.com)**Imprime**

Talleres del Diario de León

**Tirada**

30.000 ejemplares mensuales

**Distribución**

Envío por correo gratuitamente

**D.L.:** VA-715/91

La publicación no se responsabiliza del contenido de los artículos firmados por sus autores.

[www.asajacyl.com](http://www.asajacyl.com)

## Oficinas provinciales de ASAJA en Castilla y León

**ÁVILA**C/ Duque de Alba, 6 (Pasaje)  
C.P.: 05001  
Tel: 920 100 857  
Fax: 920 302 350**Villarcayo**C/ Alejandro Rodríguez Valcárcel, 2  
C.P.: 09550  
Tel: 615 685 959

C.P.: 34800

Tel: 979 123 913

**Cervera de Pisuerga**Matías Barrio y Mier, 5  
C.P.: 34840  
Tel: 979 870 361**LEÓN**Paseo de Salamanca, 1 bajo  
C.P.: 24009  
Tel: 987 245 231  
Fax: 987 876 012**El Barco de Ávila**C/ Cordel de Extremadura, 2 (edificio Sección Agraria Comarcal)  
C.P.: 05600  
Tel: 920 100 857**Carrizo de Ribera**Avenida Puente de Hierro, 74  
C.P.: 24270  
Tel: 987 357 409**Piedrahíta**Plaza Nueva de la Villa, s/n (Albergue Juvenil Gabriel y Galán)  
C.P.: 05500  
Tel: 920 100 857**La Bañeza**Plaza Romero Robledo, 3  
C.P.: 24750  
Tel: 987 640 827**Navarredonda de Gredos**Plaza La Mina, 1 (Ayuntamiento)  
C.P.: 05635  
Tel: 920 100 857**Ponferrada**C/ Batalla de Lepanto, 8  
C.P.: 24400  
Tel: 987 456 157**Candeleda**Avda. Aviación Española, 8  
C.P.: 05480  
Tel: 920 100 857**Peñaranda**C/ Duque de Ahumada, s/n (junto al Cuartel de la Guardia Civil)  
Tel: 615 214939**Arenas de San Pedro**C/ José Gochicoa, 20 - 2ª Izqda (edificio Sección Agraria Comarcal)  
C.P.: 05400  
Tel: 920 100 857**Valencia de Don Juan**Federico García Lorca, 11  
C.P.: 24200  
Tel: 987 751 511**Sotillo de la Adrada**Plaza de la Concordia, 1 (Ayuntamiento)  
C.P.: 05420  
Tel: 920 100 857**PALENCIA**Felipe Prieto, 8. Plaza Bigar Centro  
C.P.: 34001  
Tel: 979 752 344  
Fax: 979 745 159**BURGOS**Avda. Castilla y León, 32 bajo  
C.P.: 09006  
Tel: 947 244 247  
Fax: 947 244 438**Saldaña**Huertas, 1 - entreplanta  
C.P.: 34100  
Tel: 979 890 801**Aranda de Duero**Plaza La Resinera, 3  
C.P.: 09400  
Tel: 947 500 155**Aguilar de Campoo**

Tobalina, 28

**Cuellar**Pza. Huerta Herrera 8, 1ª A  
C.P.: 40200  
Tel: 921 141 562**SORIA**C/ J. O s/n (Pol. Ind. Las Casas-Vivero de Empresas)  
C.P.: 42005  
Tel: 975 228 539  
Fax: 975 228 645**Almazán**Camino de Perdices s/n  
Tel: 975 310 480**San Esteban de Gormaz**Polígono de la Tapiada (Vivero de Empresas)  
CP: 42330  
Tel: 975 351098**Berlanga de Duero**Urbano Martínez s/n  
C.P.: 42360  
Tel: 975 343 584**VALLADOLID**Plaza de Madrid, 4-3ª  
C.P.: 47001  
Tel: 983 203 371  
Fax: 983 391 511**Medina del Campo**C/ Adajuela, 1  
C.P.: 47400  
Tel: 983 804 815**Peñafiel**Calle del Donante, 1  
C.P.: 47300  
Tel: 983 881 289**Medina de Rioseco**Soportales del Carbón, 16 (esquina calle Castillo)  
C.P.: 47800  
Tel: 983 701 091**ZAMORA**Plaza de Alemania, 1, 3ª planta  
C.P.: 49014  
Tel: 980 532 154  
Fax: 980 534 033**Benavente**Avda. El Ferial, 42  
C.P.: 49600  
Tel: 980 633 158

## HUMOR POR JUÁREZ





CARTA DEL PRESIDENTE

# Detrás de la niebla está el camino

**DONACIANO DUJO CAMINERO**  
PRESIDENTE DE ASAJA CASTILLA Y LEÓN



**C**ambiamos el calendario que nos ha acompañado en los últimos doce meses y ponemos el nuevo en la misma pared de la nave. No cambia gran cosa de ser 2015 a 2016, y a pesar de ello nos deseamos sinceramente feliz año nuevo. Lo primero y ante todo, salud, sin la que nada funciona; lo segundo, pedimos que las cosas vayan un poco mejor para el sector. Un sector que a veces parece que está perdido entre la niebla, sin tener muy claro si va para adelante o para detrás.

¿Qué puede mejorar respecto al año que dejamos atrás? Repasando 2015 sector a sector, tanto agrícola como ganadero, nos queda un sabor amargo. Así es en el caso de los ganaderos de vacuno de leche, que han hecho todo lo que se les pedía y, aún así, siguen perdiendo dinero. Pero es que vas al sector cerealista y la decepción es general, con unos precios bajos incapaces de compensar el nivel de gastos. Preguntas a los ganaderos de ovino de carne y protestan con razón de lo que les pagan por sus lechazos, y lo mismo si vas a una granja cunícola o porcina... Esa es la tónica desde hace años: gastos crecientes, ingresos menguantes.

Estos años atrás, de crisis económica profunda, se creó cierto espejismo en torno al sector agroganadero; con el hundimiento de la construcción y la industria, el campo se mantenía como un sector seguro. Ahora que parece que se anima la actividad económica, parece que el sector primario pierde brillo. Es como lo del vaso lleno o el vaso medio vacío, que depende de quién lo mire. Durante la crisis, se inició un alza progresivo de los insumos, fertilizantes, fitosanitarios, maquinaria, etc. A la vez, se ajustaban los pre-



cios de los alimentos hasta el límite, y con ello lo que percibían los agricultores y ganaderos. Esta pinza por un lado y por otro ya tiene cifras: en la úl-

tima década, el sector ha pasado de dedicar el 30 por ciento de la renta agraria a costes de producción a tener que gastar el 50 por ciento. Cada vez con

más fuerza, el profesional del campo siente que está trabajando para otros, y que aunque su explotación sea muy eficiente, el margen de beneficios es cada vez más escaso.

En ese punto se ha despedido el campo en el año 2015, y en el mismo ha comenzado el 2016. Mantenerse en el sector agrario y ganadero implica ser más profesional que nunca, andar con pies de plomo, avanzar con los tiempos pero midiendo cualquier inversión. Hay que trabajar a fondo, pero también tomar las decisiones adecuadas. En ese contexto de futuro, cuando lo que compramos viene de cualquier parte del mundo, cuando lo que producimos se vende a miles de kilómetros, no podemos tirar cada uno por nuestro lado. Hoy más que nunca nuestra fuerza radica en orga-

“Hay que trabajar a fondo, pero también tomar las decisiones adecuadas”

nizarnos. Sería de ilusos pensar que en 2016 vamos a conseguir todo lo que deseamos, pero sí que está en nuestra mano trabajar fuerte -y ese es el objetivo principal de ASAJA- para despejar el camino plagado de obstáculos que tienen que transitar los profesionales de la agricultura y la ganadería. Un sector complicado y cambiante, pero que estoy convencido de que, aunque las nieblas a veces lo escondan, tiene futuro.

Feliz año para todos los socios y simpatizantes de ASAJA.

AÑOS ATRÁS

1895

## Honrando a San Antón

1896

1897

1898

1899

1900

1901

“Una de las fiestas más populares de Ledesma es la de San Antonio Abad, vulgarmente San Antón. Y no es por que se celebre con la ostentación de las de Corpus y el Carmen, que son las principales de nuestra Villa. La festividad de San Antón tiene un carácter particular que la distingue, y merece contarse. Desde muy temprano los niños que pueden disponer de jaca o burro recorren las calles de la población en sus cabalgaduras lujosamente ataviadas con vistosas cintas, dándose el caso de que la mayor parte llevan al lado, en concepto de paracaídas, sus correspondientes palafaneros. Suena la campana mayor de la ma-

yor Iglesia anunciando que va a dar principio la fiesta con la tradicional procesión, y los jinetes se agrupan en tropel en la plaza principal, preparándose a servir de escolta a la religiosa comitiva. Esta se pone en marcha que abren los caballeros en pequeño, y a su retorno al templo tiene lugar una solmene misa en obsequio del santo Abad. Apenas dan las dos, la más vibrante campana de la suntuosa iglesia de Santa maría avisa a los devotos que ha llegado la hora de recibir las ofrendas y los generosos donantes se apresuran a depositarlas cerca de la puerta principal del sagrado recinto. Luego, más tarde, se verifica la subasta, en

la que hay reñidas pujas, y una vez terminada los concurrentes, en grupos de familias o de amigos, convienen en el sitio y hora en que han de hacer la sanantonada. Ya comprenderán nuestros lectores que esta broma se reduce a cenar bien, hablar de las peripecias de la subasta, comparándola con las de años anteriores y bailar si se terciara; concluyendo por despedirse los comensales con la familiar frase “de hoy en un año”. Tal es la fiesta de San Antonio Abad en Ledesma.”

“LA FIESTA DE SAN ANTÓN”, ARTÍCULO PUBLICADO EN ENERO DE 1898 EN EL SEMANARIO LA VOZ DE LEDESMA.

## OPINIÓN

LA CRIBA

# En 2025 habrá que tener empresarios agrarios

CELEDONIO SANZ GIL

PERIODISTA ESPECIALISTA EN TEMAS AGROGANADEROS

Quienes de una u otra manera estamos inmersos en este mundo agrario tendemos a pensar que las cosas no cambian, que en la agricultura y la ganadería todo sigue su carril cíclico, con sequía o sin sequía, con las rotaciones de siembra, cultivo y recolección, con los animales que llegan, engordan y se van, con las crisis repartidas entre unos y otros sectores, con más o menos profundidad, buscando siempre una salida con la que evitar los recortes y acercarse a nuevas ayudas o subvenciones, de uno u otro lado. Lo mismo de siempre, lo que ha sucedido en este 2015 y seguro que es lo que nos espera para este próximo año 2016.

Sin embargo, si rascamos un poco en ese panorama general vemos que la organización de la agricultura y la ganadería han cambiado mucho en lo que va de siglo y que en la próxima década se consolidará una transformación aún mayor, indudable e irreversible, simplemente por una cuestión demográfica. Ese dato que repetimos siempre, pero que no por haberlo reiterado tanto es menos cierto: Más del 70 por ciento de los agricultores y ganaderos superan los 55 años de edad y sólo un diez por ciento tiene sucesor en la explotación. Cada minuto desaparece un agricultor en la UE.

Hasta ahora el déficit de agricultores, de explotaciones, se ha ido paliando con un aumento de la superficie de cultivo asignada a cada uno de ellos. En cualquier pueblo que conozcamos podemos ver que han quedado tres o cuatro agricultores, o puede que ninguno, donde hace sólo veinte años había treinta, cuarenta o más. La incorporación de moderna maquinaria permite que los productores puedan recorrer decenas de kilómetros para labrar nuevas tierras de cultivo, aunque el régimen de propiedad sea muy variado y eso suponga también aumentar sus costes de producción.

Se puede afirmar que esta solución está a punto de periclitarse y con ella el actual modelo de agricultura basado en la explotación familiar. Familias de rancia tradición agrícola, de siglos de agricultores y ganaderos, ven cómo ya no queda sucesor alguno, aunque las tierras siguen ahí y con su propiedad cada vez más dividida. Siguen ahí, como debe seguir el sector agrario porque, aunque a algunos les pese, hay que seguir comiendo y produciendo comida.

Aquí parece que esta situación pasa desapercibida; como siempre las urgencias no nos dejan ver las cuestiones de verdadera importancia. Por el contrario, en Francia, donde se toman mucho más en serio las problemáticas agrarias y alimentarias, ya han realizado los prime-



“En los próximos años habrá una transformación total de las estructuras agrarias, muy lejos del modelo tradicional”

ros estudios para elaborar los postulados que defenderán en la negociación de la reforma de la Política Agraria Común, que debe estar en vigor entre 2020 y 2025.

El Consejo General de Agricultura y Alimentación, órgano asesor del Ministerio de Agricultura francés, ha presentado un estudio sobre “el futuro de la agricultura” que augura una especialización cada vez mayor en las explotaciones, y distingue cuatro tipos distintos de futuro, que deberán tener también un tratamiento diferenciado.

En primer lugar estará lo que denomina “Agricultura heredada”. Serán las explotaciones familiares agrarias supervivientes, que deberán adaptarse a las nuevas circunstancias de los mercados agrarios, a la vez que sobrellevan la dura vida del agricultor, y tratarán de vender su producción, la que ellos decidan o pueden realizar, por los cauces tradicionales o las estructuras que los vayan sustituyendo. Estas explotaciones deberán tener un nivel de protección máximo, en lo que se refiere a la cuantía y acceso a las subvenciones de la PAC, porque representan la esencia del sector y la base del desarrollo rural. Aunque consideran que en los principales países comunitarios dejarán de ser las explotaciones mayoritarias “a corto plazo”.

El segundo modelo de explotación lo constituirá la “Agricultura de contractualización”. Serán explotaciones que restringirán su producción a la cuantía y al precio

establecido por los compradores, a través de un contrato, en el que se establecerán los plazos de entrega de los productos y las contraprestaciones monetarias. Trasladarán a la tierra el modelo de integración de las explotaciones ganaderas que ya se lleva a cabo en estos momentos. Al agricultor le facilitarán los medios de producción: la semilla, los fertilizantes, los fitosanitarios, con un manual de instrucciones para saber cuándo y cómo emplearlos, y un precio por cada kilo o tonelada entregada, sin depender de las fluctuaciones del mercado. Al principio pondrán la tierra, la maquinaria y el trabajo, y poco a poco pasarán a ser empleados de las compañías compradoras. Consideran que a medio plazo será el modelo mayoritario.

El tercer grupo será la “Agricultura de firma”. Compuesto por explotaciones modernas, especializadas en determinados productos, de una fuerte inversión y aplicación de nuevas tecnologías, obligadas a funcionar con capital externo y con trabajo exterior asalariado. Con la idea de cerrar en la explotación todo el ciclo productivo hasta llegar al consumidor. En ellas los agricultores pasarán a ser ejecutivos de empresa que deberán responder a las expectativas de los accionistas.

La cuarta alternativa será la “Agricultura territorializada”, asentada en las zonas desfavorecidas, de montaña o con problemas naturales propios. En este caso lo importante será mantener el medio ambiente y favorecer el desarrollo rural. En estas explotaciones se mantendrá la pluriactividad, tanto agrícola como ganadera, y en diversos sectores, para poder mantener un nivel mínimo de ingresos o un nivel de vida aceptable. Para ellas se deberán articular fondos específicos de ayuda al desarrollo.

Estos cambios conllevarán la transformación total de las estructuras agrarias. El panorama cooperativo deberá adaptarse a la importancia cada vez mayor de las grandes compañías, y habrá que luchar contra los peligros del oligopolio, de unas pocas empresas que dominen los mercados. Lo mismo sucederá en el panorama organizativo y representativo, la especificidad de los agricultores y ganaderos se irá cercenando y las relaciones laborales cada vez se acercarán más a las tradicionales de empresarios y trabajadores asalariados.

O sea que ya no habrá agricultores y ganaderos, serán empresarios agrarios o empleados agrarios, y sólo si se consigue la necesaria formación y el suficiente grado de atracción y rentabilidad para que florezcan los empresarios agrarios se conseguirá alcanzar un futuro brillante para el campo en el horizonte del año 2025, que, aunque no lo parezca, está casi al lado.



DICIEMBRE/ENERO

## Cabañuelas

### Segunda quincena de diciembre

Vientos revueltos que tornarán a lo largo de la quincena entre el Suroeste y el Noreste, acusando un progresivo enfriamiento. A finales de año habrá heladas y escarchas, y puede que alguna borrasca, sobre todo en el área norte, pegado a la cornisa cantábrica.

### Primera quincena de enero

Tiempo destemplado y vientos débiles y fríos, acompañados de heladas. Hacia mediados un cambio de rumbo de los vientos traerá nublados y algunas lluvias. Habrá humedad en el ambiente pero no abundarán las precipitaciones. Rocíos mañaneros y alguna cancelada.

## Ferias y fiestas

Escasean las ferias, aunque están programados actos relacionados con la recuperación de la tradición de la matanza (desde el 16 de enero comienzan, por ejemplo, las que se organizan en El Burgo de Osma, Soria). La primera feria de maquinaria programada es en las Candelas, ya los primeros días de febrero.

En cuanto a fiestas populares, a partir del 17, San Antón, con la típica bendición de los animales, vuelve a haber citas importantes en el calendario. Otras fiestas de enero son el 20 San Sebastián (Melgar de Fernamental, Villaseca de la Serna y Caleruela en Burgos; Navafria, en Segovia, Paredes de Nava, en Palencia...). El 22 es San Vicente Mártir (Tordesillas, en Valladolid; Zarzuela del Monte, en Segovia). El 28, Santo Tirso en Villafraanca del Bierzo. El último domingo del mes, señalar la fiesta de los quintos en Guarrate (Zamora). Y la noche del 31 en varios pueblos de la región se celebra Santa Brígida. Tradicionalmente, en la víspera el alcalde convocaba a los mozos y se determinaba cómo transcurriría la fiesta. Unos iban de ronda cantando canciones y parando donde había chicas solteras; otros subían al campanario y tocaban las campanas. Al día siguiente, recorrían las cosas para “sacar los torreznos”. En cabeza iba uno de ellos vestido de “Brígida”, todo de negro, como una mujer anciana. Con lo que se recogía, se hacía una merienda al atardecer. Por último, destacar la fiesta de Las Candelas, muy arraigada en nuestra tierra, y que coincide con la Feria de Maquinaria Agrícola que se celebra en Saldaña (Palencia).

## Y el refrán

“Navidad en viernes, vende trigo y compra bueyes”. “En no lloviendo en Nochebuena no hay sementera buena”.

\* Con la colaboración Mariano Bustillo y José Luis Burgos.



SINDICAL

MES A MES

NUESTRA GENTE

## Apuesta navideña por lo nuestro

Coincidiendo con las fechas navideñas, y como ya es habitual, ASAJA ha solicitado a los consumidores que apoyen al sector agroganadero de Castilla y León pidiendo en sus puntos de distribución habituales productos autóctonos. Esta petición se refuerza con el mensaje “En Navidad compra lo mejor, compra lo nuestro”, que centra la felicitación que la organización agraria envía y transmite por las redes sociales (Twitter y Facebook) y publicaciones propias, con el ánimo de involucrar “en estas fechas navideñas, y también a lo largo de todo el año”, al mayor número de consumidores posibles en la defensa del producto local, como mejor forma de apoyar al sector agrícola y en especial al ganadero de Castilla y León. Por ello, la organización agraria advierte sobre la importancia de leer el etiquetaje de los alimentos que se compran, para verificar su origen. Muy especialmente, ASAJA invita a los ciudadanos, a los consumidores de Castilla y León, a que pidan lechazo criado en la región, no solo sacrificado aquí, ya que podría ser importado; así tienen garantizado un producto. Además del lechazo, ASAJA recuerda que hay otros muchos productos de máxima calidad que no pueden faltar en estas fechas navideñas, como el cochinillo, la excelente ternera, lácteos y quesos, embutidos de primera calidad, mieles y dulces... y por supuesto, los vinos, bandera de la región, y los estupendos espumosos, muchos de ellos amparados por denominaciones de origen y sellos de cali-



dad, además de por el corazón amarillo de Tierra de Sabor.

## Ayuda superficies

El FEGA ha publicado los importes unitarios que se percibirán en la presente campaña por las ayudas asociadas

a una superficie que se habían solicitado en la Solicitud Única 2015. Así, para la ayuda asociada cultivos proteicos - proteaginosos y leguminosas: el importe unitario fijado es de 48,062489 €/Ha. Importe inferior al estimado, pero se debe a un incremento de superficie de estos cultivos. En la ayuda asociada cultivos proteicos-oleaginosos: el importe unitario fijado es de 38,149296 €/Ha. Importe ligeramente inferior al estimado y que se cobra por un máximo de 50 hectáreas por explotación. Respecto a la ayuda asociada a las legumbres de calidad: el importe unitario fijado es de 67,87 €/Ha. Aunque el programa a nivel nacional tenía mayor dotación presupuestaria ha habido un incremento en la siembra, cabe señalar que en el 2014 el

importe fue de 91,46 €/Ha. Por último, respecto a la ayuda asociada a la remolacha azucarera: el importe unitario fijado en la zona de producción de siembra primaveral, donde está incluida Castilla y León es de 521,329848 €/Ha. Importe superior al estimado dado que se tenía en cuenta una siembra de 32.500 hectáreas y se han sembrado 27.755.

## Horario Azucarera

La campaña azucarera se está desarrollando de forma óptima. A las fábricas de Toro y Miranda se sumó el día 22 de diciembre La Bañeza. Azucarera recuerda que existe un horario de atención al remolachero en las fábricas atendido por el personal agrícola, en los horarios especificados a continuación: Toro: lunes y martes, de 11 a 13 horas; lugar: Oficina del LRAR. Miranda: martes, de 11 a 13 horas; lugar: Oficina del LRAR. La Bañeza: miércoles y jueves, de 11 a 13 horas; lugar: Oficina Agrícola. Según informa la compañía, la campaña se está desarrollando de forma óptima, sin incidencias destacables en el campo ni en las fábricas.

## Exportar huevos

España, con 25.717 toneladas, es el país que más aumentó el volumen de huevos de mesa exportado fuera de la Unión Europea en 2015. La facturación por ventas de huevos de las empresas españolas al exterior alcanzó los 68 millones de euros hasta septiembre, de los que casi la mitad se destinaron a países terceros. La segunda comunidad exportadora en 2015 ha sido Castilla y León, y en concreto Valladolid.



## Fernando Tejerina,

VETERINARIO Y GANADERO

C.R./Sonia Arnuncio

Tras licenciarse en Veterinaria, y trabajar fuera “de casa”, Fernando Tejerina -30 años- decidió continuar la aventura que un día inició su padre con una explotación intensiva de ganadería de ovino en plena Tierra de Campos. Después de tres años adaptando la explotación, sus dos hermanas han decidido sumarse a este proyecto y entre los tres hermanos están preparando el salto para convertirse en sociedad.

Reconoce que su carrera universitaria le concede una gran ventaja a la hora de ponerse al frente de esta explotación, sobre todo porque dispone de todos los conocimientos para aprovechar los avances que hay en el mercado y hacer más cómodo su trabajo. La granja está dedicada a la producción de leche pero también a la de carne, y hace poco que ponen en el mercado sus lechazos bajo el paraguas de Tierra de Sabor, para lo cual deben adaptarse a los exigentes criterios de calidad que pide la denominación.

Y es que su objetivo es mejorar continuamente, ya ha llevado a cabo un plan de modernización y está preparando el siguiente. En la actualidad tiene 2.200 ovejas, pero en 2 ó 3 años quiere que el número aumente hasta las 2.600. La agricultura de secano y de regadío de la zona sirve para alimentar al ganado.

Para este joven emprendedor “la agricultura se está renovando, es un trabajo que te permite hacer una vida normal, pero en ganadería es distinto, a la gente joven le cuesta más quedarse en las explotaciones porque te ata más, aunque esto va cambiando porque las ganaderías se van adaptando a los nuevos tiempos. Es un trabajo diferente, pero con sacrificio y trabajo se gana dinero, salvo que suceda como hace unos años, en que estábamos casi trabajando por debajo de coste”.



## Los mejores del campo

Por segundo año consecutivo El Norte de Castilla, el decano de los periódicos de España, concedió los Premios del Campo, con los que se destaca a los mejores profesionales del medio rural de la Comunidad Autónoma. En esta edición de 2015 han recibido el galardón José Luis Marcos, socio de ASAJA-Palencia, Luis González, socio de ASAJA-Salamanca, y Maribel Sánchez, socia de ASAJA-Ávila. ¡Enhorabuena a todos ellos!

## PLAZOS

Como cada mes, recuerda que en próximas fechas concluyen los plazos de presentación de documentación para los siguientes temas:

### Hasta el 31 de diciembre

- Suscripción del seguro de explotación de ganado vacuno de lidia.
- Suscripción del seguro de explotación de ganado vacuno de cebo.
- Suscripción del seguro de explotación de ganado vacuno reproductor y de cría.
- Suscripción del seguro de explotación de reproductores bovinos de aptitud cárnica.
- Suscripción del seguro de explotación de ganado vacuno de alta valoración genética.
- Suscripción del seguro de explotación de ganado ovino y caprino.

- Suscripción del seguro de explotación de ganado aviar de puesta.
- Suscripción del seguro de explotación de ganado porcino.
- Suscripción del seguro de explotación de ganado aviar de carne.
- Suscripción del seguro de explotación de ganado equino de razas selectas.
- Suscripción del seguro de explotación de ganado equino.
- Suscripción del seguro de compensación por pérdida de pastos en la comarca de Merindades (Burgos) para las opciones A, C, D y E.

### Hasta el 31 de enero de 2016

- Solicitud de ayudas a la suscripción de pólizas de seguro para la cobertura de los daños producidos en las producciones agrícolas de cultivos herbáceos extensivos (módulo 2), seguro de coberturas crecientes para semilla (alfalfa), seguro para cultivos forrajeros (alfalfa, veza y esparceta), seguro para hortalizas al aire libre otoño-invierno (patata y ajo), seguro para hortalizas al aire libre primavera-verano (cebolla, pimiento y judía verde), seguro cultivos frutícolas, seguro de cereza, seguro de uva de vinificación, seguro de remolacha y lúpulo en las explotaciones agrarias de Castilla y León.

### DICIEMBRE

L	M	X	J	V	S	D
	1	2	3	4	5	6
7	8	9	10	11	12	13
14	15	16	17	18	19	20
21	22	23	24	25	26	27
28	29	30	31			

### ENERO

L	M	X	J	V	S	D
				1	2	3
4	5	6	7	8	9	10
11	12	13	14	15	16	17
18	19	20	21	22	23	24
25	26	27	28	29	30	31



## INFORMACIONES

# Expectación en el sector agroganadero ante la formación de nuevo Gobierno

Es necesario un Ejecutivo fuerte que dé la cara en foros internacionales



Reunión con el Grupo Socialista, en las Cortes de Castilla y León.

FOTO: C.R.



Encuentro con la ministra de Agricultura, Isabel García Tejerina.

FOTO: C.R.

C.R. / Redacción

Como el resto de la sociedad española, el sector agroganadero mira con incertidumbre y expectación el futuro político del país a raíz de los resultados electorales del pasado 20 de diciembre, donde ninguna fuerza política obtuvo mayoría suficiente para formar gobierno, y tampoco se vislumbran posibilidades de acuerdos entre fuerzas políticas que podrían ser más afines.

Aunque en estos momentos no están en juego decisiones políticas respecto a la PAC, ya que hay un acuerdo hasta el año 2020, un Gobierno débil tendría menos capacidad de influencia en todas las decisiones de carácter internacional, como pueda ser la negociación del tratado de libre comercio con Estados Unidos o los acuerdos en el seno de la Organización Mun-



Con Albert Rivera en un foro celebrado en Valladolid.

FOTO: C.R.

dial del Comercio. El sector agrario apuesta por un Gobierno fuerte que favorezca la política de promoción de los productos agroalimentarios fuera del país, tanto al resto de Europa como a países terceros, pues ha sido la exportación la que ha ayudado al sector agroalimentario a sortear

la crisis mejor que otros sectores de la economía.

También, en un contexto de precios bajos, el sector agroganadero espera del nuevo Gobierno que desarrolle la Ley de la Cadena Alimentaria y propicie los acuerdos interprofesionales, con el objetivo de que se produzca un mejor reparto

de los beneficios en la cadena de valor de los alimentos.

Las organizaciones agrarias aspiran a un reparto más justo y equilibrado de las ayudas de la PAC, para lo cual abogan por modificar la definición de agricultor activo, una definición que debería de ser coincidente con la de agricultor profesional. También, el sector agrario aspira a que la economía repunte como estaba previsto y que las distintas administraciones vayan recuperando el montante de presupuesto que se destinaba al campo en los años anteriores a la crisis. Estos importes que se han perdido son necesarios para modernizar las explotaciones, ayudar a los jóvenes que quieren incorporarse, apoyar las explotaciones de las zonas desfavorecidas subvencionar el seguro agroganadero, y responder a situaciones de crisis.

## Las Cortes aprueban los presupuestos de Agricultura

C.R. / Redacción

Durante el debate de los presupuestos de la Junta de Castilla y León que tuvo lugar los días 21 y 22 de diciembre en las Cortes regionales, el Partido Popular aceptó cuatro de las enmiendas que planteaba Ciudadanos sobre el proyecto presentado para la Consejería de Agricultura y Ganadería. Frente a este respaldo, el PP rechazó otra en la que se pedía la creación de una partida de un millón de euros para un plan "renove" de maquinaria agrícola. La primera de ellas, defendida por el procurador salmantino David Castaño, hace referencia a apoyar, con 50.000 euros, una certificación de calidad para la carne de vacuno y ovino de Castilla y León que facilite la exportación, especialmente a países de Oriente Medio que se han convertido en uno de los mercados emergentes más importantes. La marca Tierra de Sabor es el objeto de la segunda enmienda que ha aprobado el PP a propuesta de C's, poniendo en marcha una partida de 369.000 euros de apoyo a esta herramienta comercial básica para los productos agroalimentarios de la región. La tercera hace referencia a un impulso al cooperativismo al que se busca respaldar con 800.000 euros, y la cuarta, con una menor cuantía económica, 25.000, que permita llevar a cabo estudios sobre la problemática de la producción del piñón que se podría ampliar a otros frutos secos de la región.

C.R. / Redacción

Desde que comenzaron las negociaciones sobre el tratado de libre comercio e inversión (TTIP, por sus siglas en inglés) entre la Unión Europea y Estados Unidos, los sectores ganaderos y afines comunitarios han mostrado su honda preocupación. Tanto EE.UU. como la UE mantendrán sus respectivos modelos regulatorios en la producción ganadera, lo que impone altísimos costes legislativos para los productores comunitarios.

El modelo norteamericano permite la producción de alimentos de origen animal con ayuda de antibióticos promotores de crecimiento, hormo-

## Sectores ganaderos sensibles piden que la UE les proteja ante los riesgos del TTIP

Un acuerdo sin condiciones sería muy lesivo para España

nas, harinas de carne, aditivos y OMG no autorizados en la UE, y también de canales de pollo tratadas. Estas prácticas, además de hacer de EE.UU. un país muy competitivo en producción ganadera a nivel mundial, amenazan la sostenibilidad de los sectores comunitarios sensibles en un área de libre comercio.

Los sectores españoles ganaderos afectados se han reunido

con responsables de los ministerios de Agricultura y Economía para subrayar la importancia de la ganadería en la economía y el desarrollo rural. Solicitaron una defensa más activa, junto con otros países miembros de la UE, para que la continuidad de la producción ganadera europea quede garantizada en un futuro acuerdo con los EE.UU.

Un TTIP sin considerar el modelo regulatorio comuni-

tario sería sumamente lesivo para los intereses de la UE. Estos sectores ganaderos, que se verían inmersos en una crisis crónica de dimensiones comparables a la que sufre actualmente el sector lácteo. Un daño que no es política ni socialmente aceptable en la coyuntura actual de la UE.

Además, la opinión pública es muy crítica con un TTIP que no respete las demandas

de los ciudadanos europeos en materia de seguridad alimentaria, por lo que exige que el acuerdo incluya que los productos importados cumplan las mismas normas que los comunitarios.

Canadá ha firmado recientemente un acuerdo de libre comercio con la UE, en el que algunos de los sectores ganaderos considerados más sensibles dispondrán de cierta protección arancelaria, tanto por parte de Canadá como de la UE, e incluso el sector de carne de pollo y huevos ha quedado excluido del acuerdo de liberalización. Un acuerdo, pues, que podría ser un precedente a considerar y aplicar en el caso europeo.



fendt.es

**FENDT**



## La nueva Serie C de Fendt

**El mismo concepto de control en todas nuestras máquinas.** Fendt lleva a la Serie C a la siguiente generación. La nueva cabina Skyline ofrece confort, espacio y visibilidad como no se había disfrutado antes. Fendt ha creado escuela ofreciendo el mismo concepto de control total en toda su gama de máquinas. La serie C es la primera cosechadora con el genuino terminal Vario, que también se puede encontrar dentro de los tractores y la picadora Katana de Fendt. Esta es la experiencia de Fendt en la que puedes siempre confiar a largo plazo en todas las áreas. **Contacte con su concesionario ahora.**



Fendt es una marca mundial de AGCO.





## INFORMACIONES

# Receptividad de la Junta a las peticiones de ASAJA sobre quema de rastrojos y control del lobo

## ASAJA confía en rescatar por fin la interlocución perdida entre el sector agroganadero y Medio Ambiente

C.R. / Redacción

El 1 de diciembre se celebraba el primer encuentro institucional del consejero de Fomento y Medio Ambiente, Juan Carlos Suárez Quiñones, con la directiva de ASAJA, la principal organización profesional agraria de Castilla y León. Un encuentro del que ASAJA valoraba especialmente la buena disposición manifestada por el nuevo titular del departamento. ASAJA confía en que se abra un marco de diálogo “que lleva años sin existir porque durante demasiado tiempo desde Medio Ambiente se ha mirado al campo con recelo y desconfianza”, subraya.

ASAJA considera que es vital reconducir el frontal desencuentro entre los intereses del sector agrario y ganadero y los intereses medioambientales, “puesto que son la dos caras de la misma moneda: prácticamente todas las actuaciones emprendidas por Medio Ambiente se desarrollan en espacios agroganaderos, o bien colindantes a éstos. Por ello, no se entiende que de muchas normativas que impactan de lleno en los profesionales del sector tengamos conocimiento una vez ya han sido publicadas en el Boletín Oficial de Castilla y León”.

En opinión de Donaciano Dujo, presidente de ASAJA Castilla y León, “muchas normativas medioambientales contienen más utopía que razones, quieren agradar a todo el mundo y al final no logran contentar a nadie”. Por ello, desde ASAJA pidió al consejero “valentía política para afrontar los numerosos problemas que presenta una comunidad autónoma tan amplia y diversa como la nuestra, que tiene en la despoblación rural y el abandono humano del territorio el mayor problema de biodiversidad, porque cuando un pueblo se cierra ni Bruselas, ni Madrid ni la Junta van a poder abrir otro”.

Durante el encuentro con el consejero, al que asistieron también el director general de Medio Natural, José Ángel Arranz, y los presidentes de las distintas organizaciones provinciales de ASAJA en la Comunidad Autónoma, además de los responsa-

bles de la estructura regional, se debatió un documento de propuestas de la OPA en cuya resolución interviene la Consejería de Fomento y Medio Ambiente. Apartado significativo ha ocupado el problema de la gestión de la fauna salvaje, tanto el lobo, como las poblaciones cada vez más abundantes de corzos, jabalíes, etc. Preocupa desde el sector por un lado los frecuentes ataques al ganado, y también que esta fauna salvaje sea un reservorio permanente de enfermedades que se transmiten al ganado sano, a través de los pastos. En el tema del lobo, una vez más ASAJA abogó por que la Administración mantenga “una postura coherente” en todo el territorio, abonando con rapidez las bajas y lucro cesante causa-

do por los ataques como daños patrimoniales, y controlando las poblaciones de forma sostenible con el pastoreo tradicional.

También insistió ASAJA en la pertinencia de actualizar herramientas, utilizadas históricamente como práctica de sanidad vegetal, como las quemaduras autorizadas y controladas, tanto en fincas de rastrojo

de cereal, como en terrenos colindantes como pueden ser cunetas, linderas, etc., que no son tratadas y donde se concentran los mayores problemas. Estas quemaduras, realizadas con los cuidados debidos, lejos de suponer un peligro, suponen un beneficio medioambiental, al reducir el empleo de herbicidas y plaguicidas que encima son menos

eficaces para frenar la irrupción de enfermedades ya cíclicas en los campos, o el avance de roedores como topillos y ratones, que ya son plaga permanente en varias comarcas de Castilla y León. Además, se trataron por primera vez las consecuencias de la aparición del “avispon asiático” en el noroeste de la Comunidad Autónoma, y se solicitó a la administración que actúe con rapidez para evitar la propagación de este insecto destructor con las poblaciones de abejas.

### Demasiada burocracia

ASAJA puso igualmente el foco sobre la profusa burocracia precisa para poner en marcha una nueva actividad o realizar obras o inversiones en empresas agroganaderas, por lo que ha pedido a Medio Ambiente “una actitud positiva para ayudar y apoyar a quien promueve inversiones, que no siempre se detecta, y que se pongan los medios necesarios para que los expedientes se resuelvan en un plazo no superior a sesenta días”. Otro punto reclamado por ASAJA fue que se incentive el uso de la biomasa, con proyectos en los que la materia prima la aporten explotaciones familiares agroganaderas de Castilla y León, y muy especialmente las de jóvenes. Por último, y paralelamente a la preocupación internacional por los problemas presentes y futuros del cambio climático, que afectará de forma significativa al desarrollo de cultivos y animales, ASAJA pide a la administración que promueva prácticas que reduzcan la emisión de gases de efecto invernadero, la utilización eficiente de fuentes de energía y agua, y medidas de salvaguarda de carbono a través de cultivos y plantas forestales.



Primer encuentro institucional del consejero con la Junta Directiva de ASAJA de Castilla y León.

FOTO: C.R.

## Inédito Consejo Agrario, con Milagros Marcos y Suárez Quiñones al frente



Dos sillas ocuparon la presidencia de este Consejo Agrario centrado en la colaboración de ambos departamentos.

FOTO: C.R.

El Consejo Regional Agrario del pasado 13 de diciembre ofrecía una imagen inédita, al compartir la presidencia de la mesa la consejera de Agricultura y Ganadería y el consejero de Medio Ambiente y Fomento. Milagros Marcos y Juan Carlos Suárez-Quíñones marcaban así una nueva etapa y una nueva forma de colaborar entre ambos departamentos, que tienen competencias transversales en temas muy importantes que afectan a los agricultores y ganaderos.

Dos de estos temas se analizaron en el Consejo con especial urgencia. El primero, el de la quema de rastrojos, una

demanda repetida de ASAJA ante la que por fin parece que la administración se encuentra receptiva. Ambos consejeros se han comprometido a crear de manera inmediata un grupo técnico que desarrolle una nueva normativa que regule quemaduras controladas, que estaría en vigor a partir de la próxima cosecha. La idea de la administración es compatibilizar el equilibrio entre un uso de productos fitosanitarios adecuados y la quema controlada y regulada de rastrojos de cultivos, cunetas y márgenes de arroyos lo que, sumado a una adecuada rotación de cultivos, permitiría respetar el medio

ambiente y lograr una mayor competitividad para el sector agrario.

El segundo y no menos importante tema analizado fue el de los ataques de lobos en Castilla y León. El consejero de Medio Ambiente apuntó un cambio en el sistema de pago de las indemnizaciones por los daños del lobo para que en pocas semanas llegue el dinero, y no después de varios meses, como ahora está ocurriendo. También aseguró que “habrá un cumplimiento efectivo los cupos de control para evitar prejuicios a un sector capital para esta comunidad como es el agrícola y ganadero”.



# Fin de año marcado por la revisión del CAP

## ASAJA insiste en que se rectifique y no se pierda superficie de pastos

C.R. / Redacción

Las denuncias de ASAJA sobre los problemas que acarrea la aplicación del coeficiente de admisibilidad de pastos y el compromiso de la Consejería de revisar los expedientes, ha supuesto que en estas últimas semanas del año la administración haya realizado un intenso trabajo técnico para realizar las comprobaciones oportunas.

Así, la consejería confirma que se han detectado zonas concretas a revisar en la provincia de Salamanca, en el entorno de los municipios de La Robleda, El Payo y Villarsrubias, así como fincas de la Sierra de Béjar, en las que la alta densidad de masa arbolada, principalmente robles, es un factor limitante en el análisis de las imágenes para determinar la presencia de un estrato herbáceo susceptible de ser aprovechado por el ganado. En la provincia de Ávila, destaca casos que afectan a parcelas concretas, que principalmente se encuentran en el extremo suroeste de la provincia abulense, en el entorno de La Solana y La Nava del Barco, en los que la presencia de elementos improductivos, exceso de vegetación y elevada pendiente han provocado que no se haya podido corregir de forma automática.

Tal como subraya la Consejería, la aplicación del nuevo CAP no significa una reducción directa de las nuevas ayudas



La administración está revisando cada caso para depurar errores.

FOTO: C.R.

de la Política Agraria Común (PAC), ya que los importes percibidos en 2014 por cada ganadero se distribuirán en la su-

perficie que resulte admisible en 2015, tras la aplicación del CAP en su caso, si esta es inferior a la declarada en 2013.

El compromiso de la administración es revisar caso por caso las situaciones que los ganaderos han trasladado a la Junta, buscando las soluciones que, apoyadas en criterios técnicos, permitan adaptar o ajustar a la realidad el aprovechamiento de los pastos. El nuevo CAP pretende ajustar las superficies de pastos permanentes a la parte realmente aprovechable por la ganadería, eliminando aquellas partes que impidan un aprovechamiento parcial o total de las mismas por la presencia de elementos improductivos, elevadas pendientes o zonas con presencia de vegetación abundante que las hace impenetrables, de modo que la superficie admisible máxima, a efectos de los regímenes de ayudas por superficie, será la extensión del recinto multiplicada por dicho coeficiente. Por lo tanto, si el CAP es inferior al 100%, la superficie admisible se verá reducida.

Para ASAJA, todos los problemas del CAP proceden de que el capítulo de pastos fue negociado de forma inconsistente en Bruselas, y los responsables comunitarios no entendieron que en nuestro país las áreas pastables nada tienen que ver con los prados de Centroeuropa. Por ello, ASAJA pide a los responsables políticos que se hagan las cosas bien este año para que no se pierda superficie.

## Evolución de los pagos atrasados de la PAC y PDR

■ Según la información que ha recibido ASAJA de sus socios, agricultores y ganaderos, parece que efectivamente la Junta de Castilla y León ha pagado la totalidad de las ayudas de zonas de montaña y desfavorecidas del año 2013, por lo tanto con dos años de retraso. También se tendrían que haber abonado ya las ayudas de programas agroambientales del mismo año 2013, pero al parecer, según se ha constatado en alguna provincia, podría quedar un grupo de agricultores pendientes. ASAJA reclama una solución urgente para estos profesionales, que han sufrido sucesivos incumplimientos administrativos.

Salvo estos casos excepcionales, la idea de los responsables de Agricultura de la Junta es que antes de que acabara el año estuviera abonado el 25 por ciento de la PAC 2015 a los que hubieran recibido anticipo y los pagos acoplados de remolacha, oleaginosas, proteaginosas y vaca nodriza. Antes de final de año se pretendía también abonar agroambientales pendientes de 2014, y ya en enero la indemnización compensatoria y de montaña de 2014. El resto de las ayudas del Programa de Desarrollo Rural del 2014 y 2015 se comenzarán a pagar ya en primavera en función de las disponibilidades presupuestarias.

## CON UN NUEVO IMPULSO

Sumando ilusiones para impulsar nuevos tiempos

Caja España



Caja Duero

Grupo Unicaja



## INFORMACIONES

# La 'Marcha Blanca' que la Administración actúe y proteja a los ganaderos de leche

## A comienzos de año la plataforma retomará medidas de negociación y presión

C.R./Redacción

Una representación de las cooperativas y organizaciones agrarias, ASAJA entre ellas, convocantes de la 'Marcha Blanca' se reunieron en diciembre con la delegada del Gobierno, María José Salgueiro, para transmitirle las cuestiones preocupaciones del sector productor lácteo de la Comunidad Autónoma, que no ve remontar los precios.

La 'Marcha Blanca' ha observado ligeros avances en las empresas de distribución alimentaria, no utilizando la leche o sus derivados como productos reclamo en sus establecimientos, probablemente para evitar una mala re-



Reunión con la delegada del Gobierno en funciones, Mª José Salgueiro.

FOTO: C.R.

putación ante la sociedad, ya que lo que se consiguió con la marcha fue una concienciación general de la difícil situa-

ción del sector del vacuno de leche y de las consecuencias que puede acarrear su destrucción y deterioro.

Sin embargo, se siguen observando retrocesos en la cadena de valor, quedando muy lejos el objetivo marcado para que la producción sea rentable, más cuando la industria láctea sigue proponiendo bajadas para los próximos meses. Los ganaderos siguen percibiendo precios por debajo de los costes de producción que no garantizan su futuro.

Por ello, la 'Marcha Blanca' pidió en su encuentro con la delegada del Gobierno que transmita la desilusión que domina al sector, para que al Administración tome con rapidez y contundencia las medidas que estén en su mano y proteja al primer eslabón de la cadena, los ganaderos.

## Donación de 3.500 litros de leche al Banco de Alimentos

Por otra parte, los organizadores de la 'Marcha Blanca' -ASAJA entre ellos- donaron cerca de 3.500 litros de leche a la Federación de Castilla y León del Banco de Alimentos y a otros bancos de alimentos de la región. En la entrega, el coordinador de la 'Marcha Blanca', Jesús María Rodríguez, subrayó que con esta donación de leche se quiere "agradecer la solidari-

dad que recibimos de la sociedad de Castilla y León durante las dos semanas que duró la marcha de ganaderos". Por su parte, el secretario regional de la Federación de Bancos de Alimentos de Castilla y León, Jesús Mediavilla, agradeció la donación de leche. Desde estas entidades se ayuda a unas 30.000 familias de la Comunidad Autónoma. Mediavilla ha señalado que en los últimos



Entrega de leche al Banco de Alimentos de Valladolid.

FOTO: C.R.

meses están recibiendo numerosas peticiones de ayuda por parte de autónomos que

han perdido su trabajo "y que encima tienen que hacer frente a deudas".

## Nuevo presidente del LICyL

■ El Laboratorio Interprofesional Lácteo de Castilla y León ha renovado los cargos de su Consejo de Administración, en el que están representados de forma paritaria el sector productor y el industrial. El nuevo presidente es Feliciano del Río Reoyo, ganadero de ovino de leche de la comarca palentina de Carrión y representante de ASAJA. Como secretario ejercerá Fernando Kaiser, en representación de las industrias lácteas.

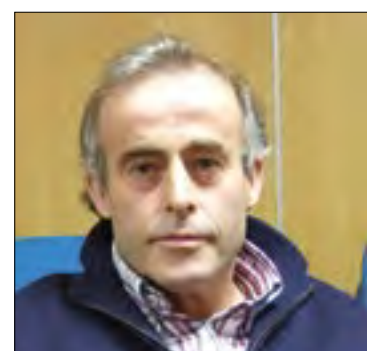

Feliciano del Río.

## Contrato lácteo homologado

■ La Interprofesional Láctea (INLAC) ha alcanzado un acuerdo sobre el modelo de contrato lácteo homologado que se utilizará en nuestro país en los próximos años. El nuevo modelo ofrece un marco estable para definir con transparencia las relaciones contractuales entre ganaderos e industrias, recogiendo las cláusulas del texto aspectos como la duración, periodos y volumen de leche a entregar con una variación del 10%, fijación del precio, que puede ser fijo, mixto o variable, así como las condiciones de pago. Otras estipulaciones tratan sobre la calidad y trazabilidad de la leche, la duración y prórroga, o las condiciones de renovación y modificación del contrato.

C.R./Redacción

En diciembre se publicaba el real decreto por el que se establece la concesión directa de una ayuda temporal excepcional para compensar las dificultades económicas en el sector productor vacuno de leche, en el que se combinan la aportación europea y nacional. Este real decreto tiene por objeto establecer las normas reguladoras para la concesión directa de una ayuda de liquidez de carácter excepcional con el fin de aliviar las consecuencias económicas resultantes de las perturbaciones del mercado sobre los productores de leche de vaca. Se ha articulado una ayuda de liquidez dotada con un total de 45.526.629 euros para las explotaciones del sector vacuno de leche. En este decreto se publican de forma conjunta la

## En marcha la ayuda temporal excepcional para el sector productor de vacuno de leche

### Se conceden de oficio y el tramo básico se pagará junto a la solicitud única PAC

ayuda financiada con aportación europea (25.526.629 euros) y nacional (20.000.000 euros).

Esta ayuda se articulará en dos tramos:

- Un tramo básico, a percibir por todas las explotaciones, que consiste en una ayuda por kg., igual para todos los productores, proporcional a las entregas de leche declaradas durante los meses de abril a julio.

- Un tramo adicional complementario para los productores

en una situación más precaria, en función de los umbrales de rentabilidad.

Dada la urgencia de adoptar medidas que afronten la situación descrita y el principio de simplificación administrativa y reducción de cargas, las ayudas se conceden de oficio. El tramo básico de la ayuda se pagará junto a las ayudas directas de la PAC, a todos aquellos beneficiarios que hayan presentado la solicitud única en el

año 2015, prevista en el marco del Real Decreto 1075/2014, de 19 de diciembre, sobre la aplicación a partir de 2015 de los pagos directos a la agricultura y a la ganadería y otros regímenes de ayuda. De esta manera, siendo una única ayuda, procede derogar el Real Decreto 849/2015, de 28 de septiembre, a fin de integrar en esta nueva regulación los dos tramos de dicha ayuda. El tramo complementario se aplicará con carácter retroactivo desde el 30 de septiembre de 2015, en que entró en vigor el Real Decreto 849/2015, de 28 de septiembre, dado que la única modificación operada es la supresión del carácter «de mínimos» de dicha ayuda, al tiempo que se clarifica que se trata no se una ayuda aislada sino del tramo complementario de la ayuda única.

## CARBONES PATYSER

Especialistas en

### CARBÓN PARA GRANJAS

Carbón de COQUE  
y Carbón de Antracita para uso  
Doméstico e Industrial

Servimos en todo Castilla y León

## 609 427 340



# Hasta el 31 de enero, ayudas a la suscripción de seguros agrícolas en Castilla y León

ASAJA recomienda a los agricultores que acudan a nuestras oficinas para realizar los trámites pertinentes

C.R. / Redacción

Este mes de diciembre la Junta ha convocado las ayudas a la suscripción de pólizas de seguros para determinadas producciones agrícolas realizadas en la pasada campaña. El plazo de solicitud concluye el próximo 31 enero. En concreto, el Boletín Oficial de Castilla y León del pasado 4 de diciembre publicaba la orden que regula estas ayudas. Se refiere al "módulo 2" de cultivos herbáceos extensivos (módulo 2), seguro para semilla (alfalfa), seguro para cultivos forrajeros (alfalfa), hortalizas al aire libre otoño-invierno (patata y ajo), hortalizas al aire libre primavera-

verano (cebolla y pimiento), cultivos frutícolas, cereza, uva de vinificación, remolacha y lúpulo en las explotaciones agrarias de Castilla y León.

Respecto a lo que había, la primera modificación es la inclusión en las ayudas de los siguientes seguros: seguro con coberturas crecientes para semilla (alfalfa); seguro con coberturas crecientes para cultivos forrajeros (alfalfa, veza y esparceta), y seguro con coberturas crecientes para explotaciones hortícolas al aire libre de ciclo primavera-verano (cebolla, pimiento y judía verde). Asimismo, se ha incluido el cultivo del lúpulo en el seguro con coberturas crecientes para explotacio-

nes de cultivos industriales no textiles y, por el contrario, se limita el seguro con coberturas crecientes para explotaciones hortícolas al aire libre de ciclo otoño-invierno a los cultivos de patata y ajo.

El porcentaje de subvención es el mismo que el año anterior para las líneas ya existentes. Además, se da una ayuda por daños ocasionados por topillos, incrementando un 60 por ciento el importe de la ayuda sobre la póliza correspondiente.

El plazo de solicitudes finaliza el 31 de enero de 2016, por lo que desde ASAJA recomendamos a los agricultores interesados que acudan a nuestras oficinas.



Las labores de sementera se han realizado con dificultades.

FOTO: JAVIER ALONSO

## La falta de lluvias preocupa a agricultores y ganaderos

### Poca agua sobre todo en el sur de la región

C.R. / Redacción

Aunque todavía está reciente la sementera y queda mucho para la cosecha, lo cierto es que los meses de otoño sin apenas ver la lluvia y mucho menos la nieve han despertado los temores en el campo. La falta de agua es más evidente en las provincias del sur de la Comunidad Autónoma, donde ha habido problemas para poder entrar en unas tierras endurecidas para hacer las labores de sementera. En es-

tas zonas, los ganaderos están ya contabilizando gastos debido a la falta de pastos. Y en las parcelas ya nacidas, la evolución es desigual y poco prometedora. También preocupan las reservas, puesto que el volumen embalsado está por debajo de la media de la última década.

También se ha constatado el incremento de plagas como el gusano de alambre y la dificultad para controlarlas fundamentalmente por la prohibición de quema de rastrojos.

**FINANCIACIÓN AGRO**

**ADN Agro**

**PLAN RENOVE 2015 TRACTORES**

**Para financiar la compra de tu tractor... Cuenta con Cajamar.**

Si lo necesitas cuenta con nosotros. Este es nuestro campo y nos tienes siempre a tu lado. Ahora, para financiar la compra de nuevos tractores o para modernizar los que ya tienes, con nuestra **financiación especial PLAN RENOVÉ TRACTORES.**

Se trata de estar al día. Y día a día estamos a tu lado. Solicítala en tu oficina de Cajamar Caja Rural.

**Este es nuestro campo. Está en nuestro ADN.**



## INFORMACIONES

# ASAJA y el Banco Santander firman un acuerdo para facilitar productos a los agricultores

El convenio estará en vigor durante el periodo de la nueva Política Agraria Común, es decir, desde 2015 hasta 2020



En la firma del acuerdo han participado por Donaciano Dujo, presidente de ASAJA de Castilla y León; Nuria Ruiz Corral, gerente de ASAJA Cyl; Oscar Calleja, Territorial de Castilla y León de Banco Santander y Carlos Seara, director de Negocio.

C.R. / Redacción

Donaciano Dujo, presidente de ASAJA de Castilla y León, Oscar Calleja, Territorial de Castilla y León de Banco Santander han firmado un acuerdo por el que los afiliados de la Asociación Agraria Jóvenes Agricultores ASAJA de Castilla y León podrán beneficiarse de productos y servicios financieros en condiciones preferentes. El acuerdo firmado por la Asociación con Banco Santander abarca el periodo de la nueva Política Agraria Común, es decir, de 2015 a 2020.

Los socios y simpatizantes de ASAJA que domicilien el cobro de las ayudas de la PAC en la entidad podrán beneficiarse de un anticipo de las mismas en condiciones preferentes. También tendrán acceso a un catálogo de productos especializados, entre los que cabe destacar la Línea BEI Agro, línea de mediación que tiene como finalidad cubrir las necesidades de financiación de las explotaciones agropecuarias en condiciones muy competitivas y que permite anticipar el cobro de las subvenciones del Plan de Desarrollo Rural (Plan de

Mejora de Estructuras Agrarias, líneas A y B).

Por su parte, con este convenio Banco Santander refuerza su compromiso con el sector agrario, y su posición dentro del mismo.

ASAJA es la principal organización profesional agraria y ganadera de la Comunidad Autónoma, y representa a cerca de 20.000 afiliados. Además, cuenta con un equipo de técnicos especializados en el mundo agroganadero, que ofrecen su asesoramiento en una amplia red de oficinas provinciales y comarcales.

## Ayuda a la calidad de las legumbres 2014/15

Castilla y León despunta como la mayor productora nacional

C.R. / Redacción

El Fondo Español de Garantía Agraria ha dado a conocer el importe para la campaña 2014/15 de la ayuda específica a los agricultores que producen leguminosas para consumo, ayuda incluida en el Programa Nacional para la Calidad de las Legumbres.

En la pasada campaña 2014/2015, los pagos totales, a fecha 31 de agosto de 2015, ascendieron a 780.443,25 €, tras

COMUNIDAD AUTÓNOMA	BENEFICIARIOS	IMPORTE CONCEDIDO (€)
Andalucía	69	34.664,17
Asturias	15	3.021,24
Baleares	4	946,93
Castilla-La Mancha	148	230.290
Castilla y León	565	485.565,28
Cataluña	27	12.461,90
Galicia	14	1.969,73
Navarra	5	5.163,66
País Vasco	29	5.308,01
La Rioja	1	1.052,33
<b>TOTAL</b>	<b>877</b>	<b>780.443,25</b>

la aplicación del porcentaje de ajuste de la disciplina financiera y del coeficiente de reducción por rebasamiento. El número de beneficiarios total del país es de 877 y la superficie total 10.121,62 ha.

Castilla y León, con 565 beneficiarios y 485.565,28 euros, despunta como la comunidad autónoma con mayor peso en este tipo de producciones, contando con varios sellos que respaldan la calidad de sus legumbres.

## LONJAS

## Un tiempo que poco ayuda

Andrés Villayandre

Este otoño se ha caracterizado por ser seco o muy seco, fundamentalmente desde noviembre, con unas lluvias una tercera parte inferiores a los valores normales de la estación y con altas temperaturas que han superado algunos de los registros históricos. Esta ausencia de humedad está dificultando el desarrollo de los cultivos que han nacido y la germinación de los que se han sembrado más tarde, pudiendo, en muchos casos, echarse a perder y tener que hacer resiembra o plantearse la siembra de otro cultivo en primavera.

Además, el cereal también presenta problemas por la proliferación de diversas plagas y enfermedades, favorecidas por la prohibición de la quema de rastrojos y la poca eficiencia

de los productos fitosanitarios, que están dificultando el desarrollo de los cultivos. Ahora mismo todos los cultivos necesitan agua y si no cambia la situación climática podría haber daños irreparables en cereales, colza y proteaginosas.

Otro factor negativo, y ya son unos cuantos, que puede afectar al desarrollo de la campaña de riego, es el bajo nivel de agua embalsada en los pantanos de la cuenca del Duero, que se encuentran con menos del 50 por ciento de la capacidad, algo inferior a la media de los últimos 10 años y 11 puntos por debajo de lo que tenían almacenado el año pasado.

Con este panorama hay que estar pendientes del cielo y que el invierno que ahora comienza sea propicio para sacar adelante la próxima cosecha, que ha comenzado con mal pie.

## AGRICULTURA (€/100 kg.)

Semana/tendencia	TRIGO				CEBADA				CENTENO			
	49a	50a	51a	T.	49a	50a	51a	T.	49a	50a	51a	T.
Avila	17,7	17,6	17,5	-	17,4	17,3	17,2	-	16,5	16,4	16,4	-
Burgos	17,67	17,5	17,4	-	17,37	17,3	17,1	-	16,47	16,4	16,2	-
Leon	17,4	17,3	17,1	-	17,1	17,1	17	-	15,7	15,7	15,6	-
Palencia	17,8	17,7	17,5	-	17,4	17,3	17,2	-	16,4	16,4	16,4	=
Salamanca	18,3	18,2	18,1	-	18	17,9	17,9	-	16,8	16,7	16,7	-
Segovia	17,6	17,5	17,3	-	17,3	17,3	17,1	-	16,5	16,4	16,2	-
Soria	18,2	18,1	17,8	-	17	17	16,9	-	16,7	16,7	16,5	-
Valladolid	17,48	17,43	17,3	-	17,42	17,36	17,32	-	16,37	16,3	16,23	-
Zamora	17,4	17,4	17,3	-	17,2	17,2	17,1	-				

Semana/tendencia	AVENA				MAÍZ				ALFALFA			
	49a	50a	51a	T.	49a	50a	51a	T.	49a	50a	51a	T.
Avila	18,1	18	18	-	17,8	17,6	17,4	-	18,2	18,2	18,2	=
Burgos	18	18	18	=		17,4	17,1	-	18	18	18	=
Leon	18	18	18	=	17,15	16,9	16,6	-	18,6	18,6	18,6	=
Palencia	18	18	18	=	17,7	17,6	17,4	-	18	18	18	=
Salamanca	18,3	18,3	18,3	=	17,9	16,7	17,6	-	18,5	18,5	18,5	=
Segovia	17,3	17,3	17,1	-					18	18	18	=
Soria	17,8	17,8	17,8	=	17,6	17,3	17	-				
Valladolid	18,15	18,15	18,15	=	17,75	17,55	17,3	-	18,6	18,6	18,6	=
Zamora					17,6	17,3	17	-				

## OVINO (€/kg. p.v.)

Fecha/tendencia	MEDINA DEL CAMPO				ZAMORA			
	06-dic	13-dic	20-dic	T.	10-dic	16-dic	23-dic	T.
Lechazos 10-12 kg	5,15	5,15	5,15	=	4	4,3	4,65	+
Lechazos 12-15 kg	5,05	5,05	5,05	=	3,45	3,75	4,1	+
Corderos 15-19 kg	4,55	4,55	4,55	=	3	3	3	=
Corderos 19-23 kg	3,55	3,55	3,55	=				
Corderos 23-25 kg	3,45	3,45	3,45	=	2,8	2,8	2,8	=

\*El precio que aparece en Medina del Campo es el valor medio de las cotizaciones.

## VACUNO (€/kg. canal)

Fecha/tendencia	SALAMANCA				LERMA			
	07-dic	14-dic	21-dic	T.	02-dic	09-dic	16-dic	T.
Añojo extra	3,6	3,63	3,63	+	3,7	3,7	3,7	=
Añojo primera	3,41	3,44	3,44	+	3,1	3,1	3,1	=
Vaca extra	3,04	3,04	3,04	=	3	3	3	=
Vaca primera	2,46	2,46	2,46	=	2,5	2,5	2,5	=
Ternera extra	3,97	3,97	3,97	=				
Ternera primera	3,88	3,88	3,88	=				
Toros primera	1,77	1,77	1,77	=				
Tern. Carne blanca					4,8	4,8	4,8	=
Tern. Carne rosada					3,8	3,8	3,8	=

## PORCINO (€/kg. p.v.)

Fecha/tendencia	SEGOVIA				ZAMORA			
	03-dic	10-dic	17-dic	T.	10-dic	16-dic	23-dic	T.
Cerdo Selecto	0,97	0,96	0,96	-	0,97	0,96	0,96	-
Cerdo Normal	0,96	0,95	0,95	-	0,95	0,95	0,95	=
Cerdo graso	1,17	1,17	1,17	=	0,97	0,96	0,96	-
Lechones	1,8	1,8	1,85	+	1,4	1,5	1,6	+
Cerda desvieje	0,44	0,44	0,44	=	0,49	0,49	0,49	=



## SEGURO DE EXPLOTACIÓN

# PARA SALVAGUARDAR LA SEGURIDAD DE TU MEDIO DE VIDA Y EL DE LOS TUYOS

### PARA MÁS INFORMACIÓN

ÁVILA	920 100 857
BURGOS	947 244 247
LEÓN	987 245 231
PALENCIA	979 752 344
SALAMANCA	923 190 720
SEGOVIA	921 430 657
SORIA	975 228 539
VALLADOLID	983 203 371
ZAMORA	980 532 154
CASTILLA Y LEÓN	983 472 350

**www.asajacyl.com - www.asegasa.com**





## RESUMEN DEL AÑO

## ASAJA CASTILLA Y LEÓN PRESENTA EL BALANCE AGROGANADERO DEL AÑO

## 365 días de lucha por la rentabilidad del campo

Los insumos suben; los productos agrícolas y ganaderos, bajan. Esa es la dinámica, año tras año, acentuada si cabe más aún en este 2015: en la última década, los costes de los medios de producción han pasado de significar el 30% de la producción final agraria al 50%. No hay un solo sector que haya respirado a gusto estos doce meses, todos han tenido que pelear por esos pocos céntimos que separan la línea entre las pérdidas y unas ganancias que a veces no llegan, y a pesar de ello seguir adelante.

C.R. / Teresa S.N.

Los informes económicos apuntan una subida ligera de alrededor del 2 por ciento en la renta agraria de Castilla y León en 2015, “pero este incremento puede llevar a engaño, porque partíamos de la renta de 2014, con una cosecha catastrófica”, señala ASAJA. De hecho, la mayor parte de los agricultores aún no han vendido el grano, porque los bajos precios que se han ofrecido han desanimado las operaciones. Al otro lado de la balanza,

han seguido subiendo los precios de los insumos, como fertilizantes, fitosanitarios, energía, maquinaria y reparaciones, etc. Los datos de la renta agraria nacional apuntan que, en la última década, el coste de los medios de producción ha pasado de significar el 30 por ciento de la producción final agraria al 50 por ciento que suponen hoy. Los gastos se “comen” los cada vez más pequeños beneficios.

El regadío estuvo esta campaña asegurado, gracias a las nevadas inusuales de los primeros meses del año, que por

otro lado tanto daño hicieron en áreas de montaña. La patata tuvo un precio digno, un alivio tras la debacle de 2014, aunque las producciones se vieron recortadas por el excesivo calor de mayo y junio. Por contra, la remolacha, una campaña todavía en curso, puede alcanzar si nada se tuerce una producción histórica, siendo la estabilidad de precios, en un convulso contexto internacional, lo que más preocupa a los cultivadores.

La misma tónica de precios bajos han sufrido los ganaderos. La crisis del sector lácteo

ha sido triste protagonista de un año que termina sin que se haya conseguido alcanzar un precio digno, a pesar de protestas y manifestaciones en las que se ha volcado el sector y la sociedad en su conjunto, como la ‘Marcha Blanca’. Tampoco

se llevan buen sabor de boca los productores tanto de porcino como de conejos, con un mercado complicado y malos precios; y lo mismo ocurre con los lechazos, cuyo precio permanece congelado desde hace décadas.



## Carrera de obstáculos burocrática

La difícil prueba de la reforma de la PAC, en 2015 los agricultores y ganaderos han presentado su primera solicitud del nuevo periodo. Grenning, pagos acoplados, jóvenes... todos esos cambios se han traducido en unos papeles y cuantías concretas, en las que se aprecia en términos generales un ligero retoque a la baja en las ayudas agrícolas, que se traduce en un apoyo algo mayor a una ganadería siempre en el filo y con crisis casi permanentes.

En términos generales, gracias a la paciencia y colaboración de los profesionales del campo, junto al asesoramiento de los técnicos de las organizaciones como ASAJA y el apoyo de los funcionarios de

la Consejería, la mayor parte de la gestión se ha efectuado con complicación pero sin mayores problemas, siendo Castilla y León la primera autonomía en abonar los pagos. Sin embargo, hay un porcentaje importante, de alrededor del 15 por ciento, es decir, unos 10.000 agricultores, que por problemas mayoritariamente burocráticos y mínimos no han percibido la ayuda, “lo que causa graves problemas de liquidez para afrontar los gastos del día a día de la explotación”, subraya el presidente regional de ASAJA, Donaciano Dujo.

También ha habido caos en el tema del coeficiente de admisibilidad de pastos, “en Bruselas no han comprendido



Jóvenes agricultores en la Master Class de la FERIA Agraria 2015.

FOTO C.R.

cómo son los pastos aquí, donde no hay praderas como en otras partes de Europa, sino que el ganado pasta en pendientes y laderas o en espacios donde hay árboles, como la dehesa”, indica Donaciano Dujo. Las gestiones realizadas desde ASAJA han permitido

que la administración revise estos casos, con la confianza en que el próximo año se arreglen estos desajustes. En este caso, se ha comprobado que había muchos más expedientes afectados entre los que se presentan desde entidades financieras y otros entes no es-

pecializados que entre los remitidos por organizaciones agrarias como ASAJA, donde somos profesionales y asesoramos a los agricultores y ganaderos con total seguridad”, señala Dujo.

También fue 2015 el año de estreno del PDR 2014-2020: un Programa de Desarrollo Rural en términos generales peor que el anterior, más complejo e inseguro, principalmente porque exige una mayor cofinanciación a las arcas autonómicas.

Por último, respecto a uno de los principales objetivos sindicales de ASAJA Castilla y León, la defensa del agricultor y ganadero profesional, “con la nueva PAC hemos cambiado la tendencia y que al menos empiece a tenerse en cuenta la figura del agricultor activo. Pero todavía queda mucho camino que recorrer en este sentido”, apunta el presidente de la OPA.



## RESUMEN DEL AÑO



El año nos deja las imágenes de la Marcha Blanca, una protesta modélica que logró agrupar a sector y sociedad en torno a la causa ganadera.

## Nuevos interlocutores

2015 trajo elecciones autonómicas y un cambio prácticamente total en el equipo responsable de la Consejería de Agricultura y Ganadería. Dada la complejidad de las materias que se gestionan, este traspaso de responsabilidades ha ocasionado un periodo de “puesta al día” y de ajustes importantes, lo que ha significado un parón importante de trabajo. Así, los objetivos de Agrohorizonte son ahora definidos como ‘Plataforma de la Competitividad’, y la importantísima Ley Agraria, pactada por todo el sector y refrendada en las Cortes, está todavía en pañales. ASAJA ha calificado de urgente el desarrollo de esta Ley, que puede ser determinante para el buen funcionamiento de la cadena de valor y el control de los precios, así como para el avance de infraestructuras y concentraciones parcelarias.

ASAJA hace una lectura positiva de estos cambios de timón en el tema de la colaboración entre los departamentos de Medio Ambiente y Agricultura, que parece que por fin están decididos a adoptar medidas concretas que permitan una quema de rastrojos controlada y eficiente, así como un vuelco en el sistema de protección del ganadero frente a los ataques de la fauna, en especial del lobo.

## Subsector Agrícola

## CEREALES DE INVIERNO

La climatología de la campaña agrícola se ha caracterizado por unas precipitaciones por debajo de la media desde diciembre a marzo, con un mes de mayo, decisivo en la fase de formación del grano, con unas temperaturas muy elevadas y la ausencia total de lluvia, especialmente en las zona sur y centro de la Comunidad, que provocó el empobrecimiento del peso de las espigas y el adelanto de la cosecha al agostarse el cereal de secano antes de tiempo. El contrapunto positivo lo ofrecen los regadíos de la región, que evolucionaron sin problemas, aunque esta campaña hubo que dar más riegos de lo habitual con el consecuente incremento del coste por hectárea.

La superficie total de cereales de invierno cultivada fue de 1.870.404 hectáreas, inferior a las 1.942.797 del año 2014. Por cultivos, se sembraron 864.444 hectáreas de trigo blando, 1.158 de trigo duro, 804.138 de cebada, 69.689 de avena, 98.471 de centeno y 32.504 de triticale, des-

tacando los incrementos de la avena, el triticale y el centeno en detrimento del trigo y la cebada.

La producción, según datos oficiales de la Junta de Castilla y León, ascendió a 5.578.968 toneladas, representando un 3,5 por ciento más que en la campaña anterior, aunque un 8 por ciento menos que la media de cosecha de los últimos diez años. Por cultivos, 2.834.017 toneladas fueron de trigo blando, 3.824 de trigo duro, 2.299.729 de cebada, 153.171 de avena, 206.006 de centeno y 82.221 de triticale.

En comparación al año anterior, el trigo ha tenido hasta la cosecha precios más bajos al 2014, en el cual el máximo precio llegó hasta los 189,2 euros por tonelada, mientras que después de mediados de julio el precio ha sido superior al del 2014, teniendo una menor caída. El precio de la cebada ha sido durante todo el año una media de 1 euro por tonelada superior al pagado en el 2014. La avena ha experimentado precios altos hasta equipararse e incluso superar la cotización de cereales que suelen tener más valor, como el trigo o el maíz, durante gran parte del año, llegando a pagarse a 182,6 euros por tonelada a mediados de junio.

## MAÍZ

En esta campaña se han sembrado en nuestra Comunidad Autónoma 117.526 hectáreas de maíz, cifra similar aunque ligeramente inferior a las 118.441 del año anterior. Los rendimientos en el año 2015 han sido ligeramente superiores a los del año 2014, estimados en 11,0 toneladas por hectárea frente a las 10,7 de 2014. La producción estimada, por tanto, es de 1.293.385 toneladas, un poco por encima a la del año anterior, compensando los mayores rendimientos la menor superficie.

Estas cifras son todavía estimaciones porque la siega de

maíz en la principal provincia productora, que es León con casi 65.000 hectáreas, todavía no se ha generalizado y no se acabará de cosechar hasta la primavera de 2016.

El maíz empezó el año con unos precios en torno a los 171 euros por tonelada y evolucionando a la baja hasta llegar a los 161,5 euros por tonelada a mediados de marzo, fecha a partir de la cual se produjo una subida considerable de los precios hasta llegar al máximo del año de 183,5 euros por tonelada a finales de julio. Después ha evolucionado ligeramente a la baja, terminando el año a 177,1 euros por tonelada.

## REMOLACHA

La campaña 14/15 finalizó el 10 de febrero con el cierre de La Bañeza. En las 30.000 has de cultivo en la Zona Norte, 26.300 en Castilla y León, se obtuvieron 2,94 Mt de remolacha del 17,3º de riqueza y el 11,5% de descuento. Por tanto, 3,23 Mt de remolacha tipo que arroja una media superior a las 107 t tipo/ha. Datos que confirman la vuelta a la normalidad tanto en superficie de cultivo como en producción total de raíz.

Como anécdota de la pasada campaña, destacar que las lluvias persistentes de finales del 2014 hicieron que quedaran sin cosechar 150 has en León. Ante las quejas de nuestra organización, la industria aceptó recibirlas a finales de marzo, aunque no para producir azúcar sino jarabe, al ser una cantidad insuficiente para poner en marcha la molturadora.

La actual campaña 15/16 se inició con unas buenas siembras, en tiempo y en estado del terreno. La superficie, algo menos de 29.000 has, fue ligeramente inferior a la del año anterior al abandonar Azucarera prácticamente el cultivo propio. Las anormalmente altas temperaturas del vera-

no hicieron necesario aumentar los riegos y por tanto se incrementó este coste, además aparecieron algunos problemas puntuales de plagas, pero en general se puede hablar de un normal o buen desarrollo del cultivo que inició la recolección el 1 de octubre con la apertura de Toro, seguida de Olmedo y Miranda el 6 y 14 de octubre respectivamente. Las intensas lluvias caídas en León a lo largo del otoño han obligado a retrasar la apertura de La Bañeza que se producirá el 22 de diciembre, algo insólito.

El avance de la campaña confirma un buen año, si bien los rendimientos por hectárea estarían saliendo algo inferiores a los inicialmente esperados. A mediados de diciembre ACOR estaba a punto de finalizar campaña con más de 720.000 t recibidas de 17,8º de riqueza, mientras que Azucarera aún no llegaba a la mitad de lo esperado con apenas 900.000 t recibidas de la misma riqueza.

Empezamos el 2015 con el nuevo AMI, Acuerdo Marco Interprofesional, recién firmado, el 30 de diciembre. Este Acuerdo, suscrito mayoritariamente por todas las partes, productores e industria, ofrecerá estabilidad a los cultivadores hasta 2020 salvando así la incertidumbre que se cierne sobre el sector en 2017 con la desaparición del régimen de cuotas. El nuevo AMI ofrece seguridad, claridad y estabilidad a un sector que está acostumbrado a ello. El aspecto clave, el precio del producto, quedó fijado para las próximas 5 campañas, en la oferta presentada por Azucarera consistente en un precio de garantía complementado con el suplemento de remolacha sostenible y una prima de mercado del azúcar, que deriva en un precio medio de la remolacha en el entorno de los 31,50 €/t.

Aspecto importante también es la cuantía a contratar, que se seguirá basando en garantizar los derechos de producción mientras existen las cuotas y en la preferencia de contratación anualmente para los que cumplan el contrato del año anterior a partir de 2017.

La cooperativa ACOR también ha garantizado a sus socios un precio de 42 €/t durante este período, incluyendo en este valor las ayudas al cultivo.

Precios y marcos estables pero no suficientes para la producción de remolacha en España que hacen necesario el establecimiento de ayudas a nivel nacional y autonómico.

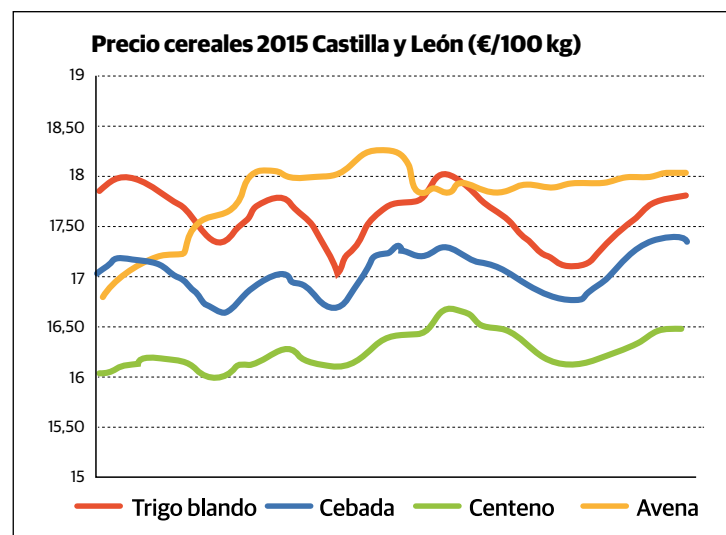



## RESUMEN DEL AÑO

## CEREALES

EZEQUIEL SOTO GÓMEZ LAS VESGAS DE BUREBA (BURGOS)

“La campaña pasada empezamos mal las siembras, desde noviembre y a lo largo del invierno hubo muchísimas lluvias y hasta inundaciones por zonas como la nuestra, porque en febrero se desbordaron los ríos. Después de ese invierno de precipitaciones llegó una primavera muy seca, y hasta mediados de junio no vimos la lluvia. Todos estos cambios en algunas zonas no afectaron tanto, pero en



la Bureba, que tiene unas medias por encima de 5.500 kilos/Ha, los rendimientos se quedaron en 4.000. Respecto a los insumos, los gastos han sido similares o más altos que otras campañas, porque la bajada del

gasóleo no se ha notado hasta después del verano, mientras que los abonos han permanecido muy altos. Con todo, el mayor problema es el de los precios, que empezaron ya bajos en verano y que no han remontado. Los que pueden tienen el grano almacenado, esperando mejores tiempos. Pero eso también significa que al agricultor le falta liquidez para afrontar los gastos de la nueva campaña”.

En la Solicitud Única de 2015 se pusieron en marcha las ayudas acopladas al cultivo con un presupuesto nacional de 16,836 M€. La siembra primavera, que esperaba en torno a 490 €/ha, ha recibido finalmente 521,32 €/ha y Castilla y León que es la primera productora con el 67 % de la superficie nacional (24.067,40 ha) la principal beneficiaria.

También este año ha sido el primero en el que los cultivadores han podido acogerse a la ayuda agroambiental regional, programa plurianual que aceptó Bruselas en el PDR 14-20 tras introducir cambios de calado con normas mediambientales y de cultivo muy exigentes y una bajada de 50 €/ha sobre la propuesta inicial, hasta los 350 €/ha básicos.

## PATATAS

La superficie sembrada en Castilla y León alcanzó las 18.824 hectáreas, cifra significativamente inferior a las 20.688 hectáreas del año pasado. Los rendimientos estimados, de

42,9 toneladas por hectárea también son inferiores al 2014 que alcanzaron las 47,0 toneladas por hectárea, lo que se ha traducido en una reducción de la producción del 17 por ciento respecto a la campaña anterior, recogiendo un total 807.155 toneladas.

Si los precios de mercado del año pasado fueron desastrosos, pagando entre 35 y 70 euros por tonelada en función de variedades, este año se han podido mantener a partir de agosto, que se inicia la recolección en Castilla y León, situándose entre 125 y 210 euros por tonelada según variedades.

## LEGUMINOSAS GRANO

La superficie total de leguminosas grano cultivada fue de 128.480 hectáreas, superior a las 105.179 del año 2014. La producción total ascendió a 107.583 toneladas, representado casi un 13 por ciento más que en la campaña anterior, debido al aumento de superficie, porque los rendimientos medios han ba-

jado, pasando de los 907 kilos por hectárea del año 2014 a los 837 kilos por hectárea del actual. Por cultivos, 43.639 toneladas fueron de guisantes, 33.730 de veza, 9.699 de judías secas, 9.079 de yeros, 5.941 de garbanzos, 2.539 de lentejas, 2.335 de habas secas y 621 de altramuz dulce.

## GIRASOL

La superficie sembrada de girasol ha sido muy similar a la campaña precedente, ocupando 255.228 hectáreas, con una ligera bajada de los rendimientos que han llevado a una reducción de la producción de un 5 por ciento, alcanzando las 279.973 toneladas de pipas. Esta campaña los precios han sido mejores que en el año 2014, pagándose entre 361 y 369 euros por tonelada, frente a los 280-292 que se pagaron la pasada campaña.

## FORRAJES

El cultivo de alfalfa ocupó una superficie de 95.158 hectáreas y dio una producción de 1.993.612 toneladas, destinándose principalmente a heno y deshidratado por partes iguales. La superficie sembrada de veza forrajera fue de 88.381 hectáreas dando una producción de 1.014.210 toneladas que se dedican en su mayor parte a heno, con un pequeño porcentaje destinado al consumo en verde y al ensilado. De maíz se cultivaron 10.539 hectáreas de las que se obtuvo una producción de 621.960 toneladas que se dedican casi en su totalidad para ensilado, la mayoría para autoconsumo y una pequeña parte de agricultores que lo venden a ganaderos de dentro y fuera de la comunidad autónoma.

## VITIVINÍCOLA

Las doce denominaciones de Origen de Castilla y León han finalizado la vendimia del año 2015 con un fuerte descenso de la producción de uva, que alcanza en el conjunto de todas las denominaciones el 18 por ciento menos que el año anterior, pasando de 276 a 227 millones de kilos de uva.

Por denominaciones, las que más han acusado el descenso de producción han sido Arlanza (-33%), Ribera del Duero (-28%), Toro (-21%), Rueda (-9%) y Cigales (-8%).

Las altas temperaturas registradas el pasado verano y la falta de lluvias son las principales causas de esta merma en la producción, aunque el fruto que ha

Precio maíz en Castilla y León (€/100 kg)

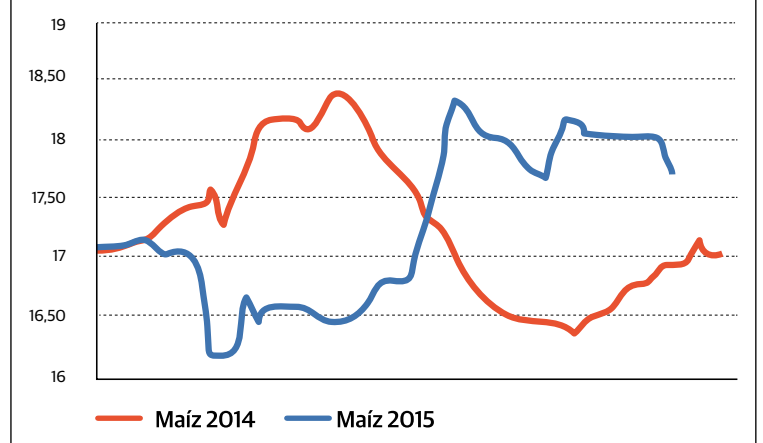

entrado en las bodegas ha sido muy sano, equilibrado en los parámetros de acidez y alcohol y con una buena maduración.

El precio de las uvas varía mucho de unas denominaciones a otras y según variedades, aunque como norma general ha registrado subidas en relación al año pasado, a consecuencia de la menor producción, y a pesar de ser los racimos más pequeños y las uvas de menor tamaño.

En la primera convocatoria de ayudas destinadas a apoyar la ejecución de inversiones en el sector vitivinícola, Castilla y León fue la segunda comunidad autónoma por inversión presentada, con 103 millones de euros y la primera por número de solicitudes, con 228.

También en el verano, la Comunidad de Castilla y León reguló y convocó el proceso de concesión de derechos para realizar nuevas plantaciones en zonas afectadas por procesos de concentración parcelaria durante los cuales hubiera caducado la vigencia de derechos de replantación, aprovechando que este año es el último de aplicación del régimen de plantaciones de viñedo, ya que a partir del 1 de enero de 2016 entrará en vigor el nuevo sistema de autorizaciones de plantaciones de viñedo.

## Subsector ganadero

## CENSOS

En ganado vacuno los últimos datos publicados por el Ministerio, recabados de las “encuestas ganaderas de mayo 2015”, en Castilla y León hubo 1.317.686 cabezas durante 2015, una cifra ligeramente superior a las 1.282.294 de la encuesta de 2014.

De este censo, 465.582 animales eran menores de 12 meses y de ellos 205.634 destinados a sacrificio. Entre 12 y 24 meses había 71.357 machos, 44.907 hembras para sacrificio y 83.922 hembras para reposición. De más de 2 años de vida había 29.658 machos, 33.964 novillas y 588.295 vacas adultas -de ellas 96.656 de ordeño-. El peso de Castilla y León en el censo total de vacuno es del 21%, siendo la primera región en importancia de España, con Salamanca destacando como principal provincia en cuanto a censos. En vacuno de leche Castilla y León es la segunda región con más vacas de ordeño, después de Galicia, representando algo más del 11% del censo.

En ganado ovino, la últi-

## GIRASOL

EDUARDO PACHECO, LA SECA (SO)

“La siembra en nuestra zona sufrió por las elevadas temperaturas que hubo y también por tormentas de granizo que tocaron a bastante superficie. Eso se ha notado en las producciones, porque ha habido un poco de todo, desde 800 hasta 1600 kilos hectárea, unos 1200 como media. Aunque por aquí nadie ha ven-



dido prácticamente nada -es la cooperativa Copiso quien fija el valor y aguarda el mejor momento para dar salida a la producción-, el temor

principal es cómo evolucionen los precios y cómo influyen temas como la quiebra de Abengoa. Hay bastante expectativa a ver cómo funciona el girasol alto oleico, por aquí se ha sembrado bastante porque el año pasado hubo mucha demanda. Es menos productivo que el normal, por lo que compensa si el precio es bueno. Habrá que ver.”

Precio nacional de la patata (€/100 kg)

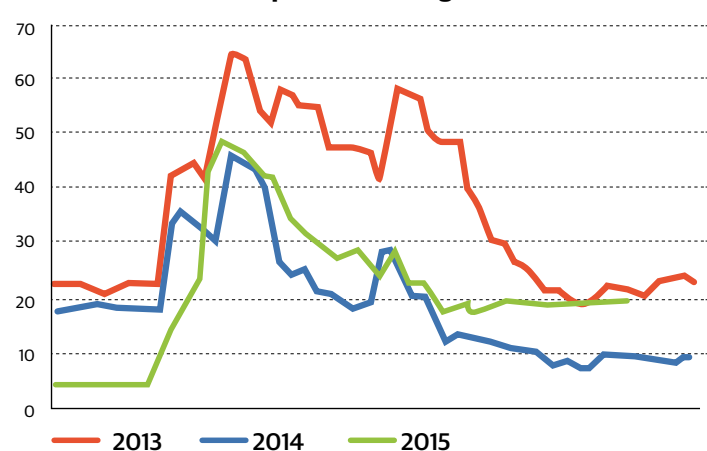



## RESUMEN DEL AÑO

ma encuesta publicada es de noviembre de 2014. El censo total fue de 3.065.190 cabezas (3.112.113 cabezas un año antes). De este censo, 461.358 eran corderos, 60.877 sementales, 508.587 hembras que todavía no habían parido nunca y 2.034.368 ovejas adultas paridas -de ellas 994.858 en explotaciones orientadas a la producción de leche-. Castilla y León, con el 19,86%, es la de mayor censo de España. En ovejas de ordeño representamos un porcentaje todavía mayor, un 45%, siendo también la comunidad autónoma más importante.

De la especie caprina el censo, también de noviembre de 2014, fue de 138.668 animales. De estos, 23.092 fueron chivos, 4.332 sementales, 27.810 animales eran hembras que no habían parido nunca y 83.434 hembras paridas -de ellas 61.112 de aptitud láctea-. Castilla y León es la sexta región en importancia de España, a gran distancia de la primera, que es Andalucía.

De la especie porcina, el Ministerio censó en mayo de 2015 un total de 3.687.604 animales. De este censo 1.175.790 eran lechones, 2.102.140 eran cerdos en cebo, 4.860 eran verracos y 404.814 eran cerdas reproductoras. Castilla y León es la tercera región de España en censo de porcino por detrás de Cataluña y Aragón. En este censo están incluidas las 795.952 cabezas de porcino ibérico que tiene nuestra región. De ellos, 184.708 son lechones, 540.802 son cerdos en cebo, 2.302 son verracos y 68.141 son cerdas reproductoras.

## EL MERCADO EN LA PRODUCCIÓN DE CARNE

A finales de octubre la Organización Mundial de la Salud (OMS) desató la alarma al vincular el riesgo carcinogénico de las carnes rojas y los productos cárnicos, que provocó un descenso en la venta de carnes, fiambres y embutidos. Sin embargo, el sector espera que poco a poco se vuelva a la normalidad.

## SANEAMIENTO GANADERO

ASAJA de Castilla y León ha valorado positivamente a nivel global, aunque lógicamente siempre mejorables, los datos de la Campaña de Saneamiento Ganadero presentados este año, correspondientes a la campaña 2014, tanto en brucelosis como en tuberculosis. La prevalencia continúa bajando y está ya en unos niveles muy reducidos,

### MAÍZ

JAVIER POZO, VILLARRÍN DEL PÁRAMO (LE)

“Si nos centramos en lo agronómico, la campaña del maíz ha sido buena, sin problemas especiales salvo algo más de calor de lo normal en verano, pero en general el maíz tolera bien las altas temperaturas. Más perjudicial ha sido que en estas últimas semanas, con la niebla, la humedad ha subido. Pero más allá de lo agrario lo conflictivo está sien-



do la rentabilidad, porque el maíz es un cultivo exigente en costes, que precisa de alrededor de 1.800 euros por hectárea. Si obtienes unas 13 toneladas secas, el beneficio

está muy ajustado. Y en las últimas semanas con los problemas de Abengoa los almacenistas están tirando a la baja de los precios porque no tienen claro dónde colocar ese maíz. Aunque sea algo temporal, porque España es deficitaria en maíz, mientras se buscan otros mercados los que pagamos el pato somos los agricultores, que vemos cómo nos recorran el precio”.

en alguna provincia por debajo del 1%.

Un punto que ASAJA considera mejorable es el mayor control de la difusión de enfermedades de la fauna salvaje a la ganadería extensiva, principalmente de la tuberculosis.

Entre las novedades para la campaña actual, destaca el proyecto piloto para autorización de movimientos de terneros desde explotaciones positivas a tuberculosis bovina a cebaderos no calificados, a partir del 1 de noviembre de 2015. Desde ASAJA se valora que este proyecto piloto da cierta flexibilidad a las explotaciones afectadas por tuberculosis pero se queda cojo al no incluir la brucelosis.

## EL MERCADO EN LA PRODUCCIÓN DE LECHE

El año 2015 ha estado marcado por la finalización del régimen de cuotas lácteas, en cuyo último periodo se ha producido superación de la cantidad nacional de referencia, por lo que habrá liquidación de tasa láctea. En concreto, en el periodo finalizado el pasado 31 de marzo, se ha superado la cantidad de referencia nacional en 37.500 toneladas, lo que va a dar lugar a una liquidación de la tasa láctea por un importe inferior a los 10,5 millones de euros. La liquidación final afectó a 138 ganaderos en España de los que han efectuado entregas, principalmente a aquellos cuyas entregas han excedido considerablemente su cantidad de referencia. Para reducir la carga financiera que para estos ganaderos con excedentes y liquidación de tasa pudiera suponer este pago, se aprobó un Real Decreto, que posibilita un pago escalonado sin intereses, en

tres plazos que finalizan el 30 de septiembre de 2015, de 2016 y de 2017, respectivamente.

En los primeros diez meses del año, que son de los que tenemos datos de declaraciones obligatorias, en Castilla y León se han producido 725.070 toneladas, cifra casi un 4 por ciento superior a las 698.045 producidas en los primeros diez meses del año 2014.

En el primer trimestre del año se aprobó el nuevo “paquete lácteo”, que supuso un cambio sustancial en las relaciones contractuales entre ganaderos e industriales. Con carácter general, el nuevo contrato va a aportar estabilidad al sector y, de forma particular, seguridad para los ganaderos, al fijar una duración mínima de un año, al igual que el hecho de que los contratos se cierren a precios fijos o referenciados a una fuente pública. Otros elementos de seguridad para los productores son la prohibición de realizar bonificaciones o depreciacio-

nes que no figuren en el contrato; la incorporación de adendas, siempre y cuando se realicen de mutuo acuerdo; la incorporación de la figura del mediador, o la inclusión del 10% de tolerancia en el volumen de leche.

No obstante, aprovechando el fin del régimen de cuotas lácteas una buena parte de las industrias que operan en el mercado nacional de la leche impusieron, a través de los contratos, condiciones asfixiantes y fuera de toda lógica. Se impusieron a los ganaderos precios muy por debajo de los costes de producción, que llegaban en algunos casos, a los 24 céntimos/litro, sin posibilidad de ser negociados y con cláusulas vergonzosas que ponen en serio peligro la viabilidad de las explotaciones lecheras.

Todo este sinsentido acompañado de amenazas al ganadero de suscribir estos nuevos contratos o dejar la leche en los tanques. Ante esta situación, los productores se encontraban en una tesitura imposible que ni siquiera les permitía cambiar de industria ya que en buena parte de los casos las industrias se reparten las zonas de recogida y además pactan los precios de compra, como así lo demuestra la multa interpuesta por la CNMC en marzo a nueve empresas lácteas.

ASAJA se sumó a las peticiones hechas a nivel europeo por el Comité de Organizaciones Profesionales Agrarias, como son el adelanto de las ayudas agrarias y pagar las atrasadas, retornar entre todos los ganaderos los importes que correspondan pagar en concepto de super-tasa de la campaña 2014/2015, y actualizar los precios de intervención de mantequilla y leche en polvo a niveles que cubran los costes ganaderos.

Ante la pasividad mostrada

por las Administraciones en las distintas reuniones mantenidas, ASAJA, UCCL y las cooperativas de la región acordaron emprender acciones reivindicativas cuyo principal acto fue la “Marcha Blanca”, consistente en una marcha por relevos en 12 etapas desde León hasta Madrid.

Después de meses de negociación entre las partes, con la mediación del Ministerio, ASAJA firmó el “Acuerdo para la estabilidad y sostenibilidad de la cadena de valor del sector de vacuno de leche”, aunque nos hubiera gustado que existiese un apoyo unánime de todo el sector productor, porque se hubiera dado una positiva imagen de unidad que fortalecería el posicionamiento de los ganaderos. En todo caso, al estar ASAJA y las cooperativas, a nivel de Castilla y León está representado la inmensa mayoría del sector productor de leche.

Posteriormente, Castilla y León estableció su propio ‘acuerdo lácteo’, traslación autonómica del documento firmado en septiembre en el Ministerio y que fue apoyado por el resto de organizaciones agrarias, además de las cooperativas, las industrias lácteas y la distribución.

Esta difícil situación del sector lácteo europeo y español, propició que tanto la Comisión Europea como el Ministerio de Agricultura, Alimentación y Medio Ambiente, articulasen medidas de apoyo al sector, con efectos a corto, medio y largo plazo. Entre estas medidas se encuentra la concesión de ayudas directas a los ganaderos de vacuno de leche, por un importe total de 45 millones de euros.

## Seguros agrarios

Lejos quedan los años en que la Administración Regional disponía en la partida presupuestaria dedicada a los seguros agrarios de más de 15 millones de euros. Este año es destacable que, tras tres años estancados en los 2,5 millones de euros, para 2016 se contará con 4,5 millones de euros con los que la Junta de Castilla y León subvenciona cada vez más tipos de pólizas, de las que cubren las necesidades de agricultores y ganaderos de la región.

Desde la Entidad Nacional de Seguros Agrarios (ENESA), también se está disponiendo de mayor partida presupuestaria. Concretamente, para el año 2015 se rondaban los 200 millones de euros y para 2016 se contará con 211 millones de eu-

### PATATA

CÉSAR MARTÍN ÁVALOS, COLLADO DE CONTRERAS (AV)

“La siembra se hizo en buenas condiciones, quizás un poco temprana. La nascencia fue bien y no hubo problemas con los riegos. Las altas temperaturas a partir de junio descontrolaron el ciclo, tuberizaron muchos tubérculos pero más pequeños de lo normal, con lo cual nos hemos encontrado con una producción más corta y menuda de tamaño.



En cuanto a precios, empezaron bastante altos, y con el descenso de la producción tanto en Castilla y León como en España y también a nivel mundial, los niveles se han manteni-

do aceptables durante toda la campaña. Nosotros hemos conseguido una producción bastante aceptable, inferior a la del año pasado, pero el precio en 2015 ha sido más alto, así que las cuentas salen. De todas formas nosotros vamos a contrato, con previsión de alza y baja: no ganas tanto en los años buenos, pero no te arruinas en los malos. Y eso a medio y largo plazo compensa”.



## RESUMEN DEL AÑO

ros, siendo incluso un crédito ampliable según consta en los Presupuestos Generales del Estado. Año tras año, se están recuperando las subvenciones que el Estado recortó hace unos años y estas subvenciones se consolidarán y aumentarán en 2016.

También cabe destacar la posibilidad que tienen nuestros agricultores y ganaderos para fraccionar sus pólizas de seguro gracias al aval de la Sociedad Anónima Estatal de Caución Agraria (SAECA) y al acuerdo al que han llegado con ENESA y Agroseguro. Utilizando esta herramienta, los contratantes pueden financiar el coste de sus pólizas a varios meses por un bajo coste.

Revisando las cifras de las dos últimas campañas de la línea más ampliamente contratada se puede apreciar que hubo un incremento en el número de pólizas de cultivos herbáceos extensivos que ronda el 3%. Hay otro dato de mayor importancia aún en esa línea de seguro, las pólizas con cobertura de sequía aumentaron casi un 15%. Estas pólizas son más caras pero son las que garantizan la total tranquilidad de los agricultores. Incremento que podría haber sido motivado por unos mayores apoyos públicos. En cuanto a los seguros para el ganado, prácticamente se puede hablar de estancamiento en el número de pólizas y se está asegurando la vida de únicamente un 15% de los animales de la región con las coberturas que garantizan los riesgos que pueden dar al traste con una explotación (saneamiento, accidente...).

Queda mucho por hacer en el campo del seguro agrario dado que hay diferentes líneas con un bajo grado de aseguramiento. En cultivos herbáceos extensivos nuestra región es puntera en aseguramiento frente al resto de España pero en seguros pecuarios, hortícolas, uva de vinificación y un largo etcétera más no estamos en unas buenas cifras y debemos tratar de mejorar esa situación.

Es nuestra labor, así como la de las Administraciones y compañías aseguradoras, mejorar la promoción y el conocimiento de estas líneas de seguro de forma que los profesionales de la región no vean mermados sus ingresos por contingencias meteorológicas, sanitarias... Dichos hechos pueden dar al traste con el trabajo de uno o varios años y son difícilmente controlables por lo que están permanentemente acechando las explotaciones aunque buena parte de los potenciales asegurados no lo aprecie hasta que los siniestros ocurren.

## Política agraria comunitaria

**8**4.234 solicitudes, un 5% menos que en 2014. Más de 3.000 titulares tuvieron que hacer cambio de titularidad, en muchos casos motivado por el incumplimiento de los requisitos de agricultor activo y/o actividad agraria.

De las de más de 84.000 solicitudes presentadas en Castilla y León, ASAJA con casi 11.300 es la segunda entidad tramitadora de expedientes, entre todas las oficinas repartidas por la comunidad autónoma, suponiendo más del 13,5 por ciento del total presentado.

Otro año más se han superado en la Comunidad Autónoma el millar de solicitudes de incorporación de jóvenes a la agricultura y la ganadería, aunque la presentación de solicitudes ha sido caótica, con la publicación de hasta 3 convocatorias a lo largo del año debido a las modificaciones, en muchos casos sustanciales, impuestas desde la Comisión Europea. En la red de oficinas de ASAJA en la Comunidad Autónoma se han tramitado más del 45 por ciento de los expedientes de incorporación al sector.

## Información y reivindicación

Como viene siendo habitual, iniciamos el año con la manifestación de los Reyes Magos de ASAJA que en enero de 2015, acompañados por varios centenares de agricultores y ganaderos, dejaron carbón al titular de la Consejería de Economía



La "tractorada" organizada por ASAJA-Soria en protesta por los altos precios de los insumos.

FOTO: C.R.

y Empleo, por aquel entonces Tomás Villanueva, por su inoperancia frente al problema de las ITV, que afectaba a miles de tractores cuyo permiso de circulación depende de que en las ITV les den de paso según cómo se interprete una controvertida normativa nacional, que además no se está aplicando en otras comunidades autónomas.

ASAJA Castilla y León ha estado presente de nuevo en la cuarta edición de la Feria Agraria que se celebró en Valladolid la primera semana de febrero, manteniendo su continuidad desde la primera edición. Este año además hemos organizado una "Master Class" de arada en la que el campeón nacional, junto a otros especialistas, explicó a los agricultores interesados las normas de los cam-

peonatos profesionales de la labor agrícola por excelencia, una disciplina que cuenta con una gran raigambre en otros países europeos, donde los campeonatos son seguidos con entusiasmo por miles de aficionados.

ASAJA de Castilla y León ha participado a lo largo del año en varios actos de protesta por el descalabro de precios que perciben los ganaderos de vacuno de leche, obligado a producir por debajo de costes si no quiere que le dejen de recoger la producción. Hemos estado presentes en repartos de leche, en Bruselas y, fundamentalmente, hemos participado activamente en la "Marcha Blanca" que recorrió Castilla y León hasta llegar a Madrid en 12 etapas por relevos, con el fin de sensibilizar a la Junta de Castilla y León y al Gobierno central de los graves problemas del sector del vacuno de leche.

ASAJA Castilla y León también respaldó y apoyó la tractorada que se organizó en Soria el 6 de octubre, en la que más de 300 tractores tomaron las principales carreteras de la provincia en dirección a la ciudad de Soria, así como posteriormente el centro de la capital en una multitudinaria jornada de protesta, con cerca de un millar de asistentes, para que de una vez por todas consideren al sector agrícola y ganadero estratégico y tomen medidas para evitar el colapso del sector y de la economía provincial.

La localidad de Madrigal de las Altas Torres fue la sede elegida para celebrar el 12 de septiembre, por tercer año consecutivo en la provincia de Ávila, el Campeonato Nacional de Arada que organiza ASA-

JA, con el aval del Ministerio de Agricultura, Alimentación y Medio Ambiente y con la colaboración de la Junta de Castilla y León y la Diputación de Ávila.

Más de cien profesionales que trabajan en la principal organización agraria de la comunidad autónoma se reunieron en la "Convención de empleados de ASAJA en Castilla y León" celebrada los pasados 6 y 7 de noviembre en Burgos. Con este encuentro, que cumple su séptima edición, se procura por un lado mejorar la comunicación entre el equipo de técnicos que asesora al sector agro-ganadero en las cerca de cuarenta oficinas distribuidas por toda la región y, por otro, propiciar la actualización de conocimientos y sistemas de trabajo. En esta ocasión, se incluyeron varias ponencias de especialistas y mesas redondas en las que el equipo de técnicos de ASAJA trabajó para fortalecer y ampliar los servicios ofrecidos por la organización y satisfacer las demandas de nuestros socios, agricultores y ganaderos.

Por otra parte, el año 2015 ha sido clave para la adaptación de los agricultores a la nueva normativa europea de manipulador de productos fitosanitarios, que obliga a los agricultores que disponen del carné de manipulador de nivel básico o de nivel cualificado a actualizar sus conocimientos. Por eso, ASAJA ha puesto en marcha infinidad de cursos a lo largo de toda la geografía de Castilla y León para dar respuesta a la demanda de formación exigida, que es un requisito obligatorio para obtener el nuevo carné, ya que los actuales caducan el 1 de enero de 2016.

### OVINO

**JOSÉ LUIS FUENTES GARCÍA, ESCALONA DEL PRADO (SG)**

“ Los primeros meses del año había pastos porque había llovido en otoño y en invierno; a partir de mayo volvió la sequía, y a los efectos ahí sigue, porque no ha caído prácticamente nada en todo el otoño. En la mitad de las tierras no se ha podido meter la vertedera y por supuesto de pastos nada. La ganadería extensiva lo está pasando mal. Y los precios tampoco dan alegrías, esta Navidad el



lechazo apenas ha alcanzado los 60 euros, menos que el año pasado. Los precios están congelados prácticamente desde que empecé hace veinte años. Me dedico también a selección, y también ha habido un

bajón en esto. Antes dejaba cada año veinte para vender reproductores para vida, iba a subastas... ahora vendes muy pocos, poca gente invierte en mejorar la raza. En cuanto a la lana, este año ha estado ligeramente mejor, pero se paga lo bueno igual que lo regular. ¿El futuro? Pues resistir, en mi familia hemos tenido ovejas merinas durante cinco generaciones, y pese a todos los problemas tengo vocación”.



## RESUMEN DEL AÑO

### Fiscalidad

El Ministerio de Hacienda y Administraciones públicas redujo los módulos del IRPF para determinadas producciones agrícolas y ganaderas para hacer frente a las adversidades climáticas y de mercado del año 2014, haciendo caso a las solicitudes de ASAJA, aunque lamentamos que no se aplicara un índice cero a la patata, después de una campaña como la de 2014 donde toda la producción se vendió a pérdidas, o que la reducción en ganadería extensiva no se haya aplicado a toda la Comunidad Autónoma.

Tenemos que recordar también que otra de las novedades incluidas en la Declaración de la Renta de este año atendiendo a una de las reivindicaciones fiscales de ASAJA es un nuevo coeficiente corrector del 0,80 que podrán aplicar los agricultores que utilicen electricidad para el riego, sobre el rendimiento neto de los cultivos regados, y que supondrá una reducción de un 20% del mismo.

Finalmente, destacar que el establecimiento de una reducción de un 5% del rendimiento neto calculado por el método de estimación objetiva para 2014. Se trata de una medida extraordinaria de carácter horizontal que afecta a la totalidad de los agricultores y ganaderos que tributen en estimación objetiva, cuyo efecto es, por tanto, mayor que cualquier reducción de módulos específicos.

En el mes de noviembre se ha publicado la orden de Hacienda por la que se desarrollan para el año 2016 el método de estimación objetiva del Impuesto sobre la Renta de las Personas Físicas y el régimen especial simplificado del Impuesto sobre el Valor Añadido. En ella figura la reducción de módulos para los sectores del vacuno de leche y de la patata anunciada por los ministerios de Hacienda y Agricultura, que además tendrá carácter estructural y no puntual. En concreto, en leche, se reduce el índice estructural del bovino de leche de 0,32 a 0,20 (reducción de un 38 por ciento) y en patata, el índice de rendimiento neto de la patata se reduce de 0,37 a 0,26 (reducción de un 30 por ciento), empezando a aplicarse estos nuevos índices ya en el ejercicio fiscal 2015.

En esta orden también se recoge el umbral de los 250.000 euros anuales de volumen de ingresos para el conjunto de actividades agrícolas, ganaderas y forestales para poder ser incluido en el régimen de módulos del IRPF y en el régimen especial de agricultura y ganadería del IVA. Aunque inicialmente

#### VIÑEDO

**RICARDO GARCÍA SÁNCHEZ, VALDEFINJAS (ZA)**

“ Nuestra zona es especialmente seca, así que la viña esta campaña se ha sujetado recurriendo a las reservas del suelo. Contra lo habitual, las cepas más viejas, con más raíz, han aguantado mejor, ha sido el viñedo joven el que más ha sufrido. Por suerte no heló y no se dañó el cultivo y como ha habido poca humedad, tampoco han atacado apenas las enfermedades, con lo que no ha habi-

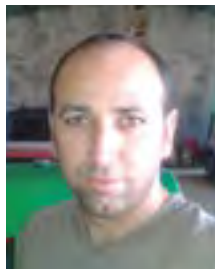

do necesidad de tratamientos extra. Todo esto ha dado una uva excelente, las cepas no se han cargado demasiado pero la calidad ha sido excepcional. Aunque hemos conseguido menos kilos que otras campa-

ñas, como han sido las viñas viejas las más productivas las cuentas han salido, porque por esa uva pagan más. He conseguido entre 1,38 y 60 céntimos el kilo de uva, según calidades, aunque hay otra gente que le ha costado más vender y ha vendido a precios más bajos. Ahora mi preocupación es que no llueve, y tras dos años tirando de reservas no creo que las viñas puedan aguantar otra campaña sin agua”.

te el Gobierno pretendía reducir este umbral a 200.000 euros desde ASAJA se consiguió que quedara en 250.000 euros.

Este año, el Ministerio de Hacienda elaboró un informe en el que aclara que los agricultores que vendan o alquilen sus derechos de la Política Agraria Común (PAC) junto con el terreno correspondiente no tendrán que tributar por el IVA, tal y como había solicitado ASAJA.

Tenemos que recordar que el problema surgió porque en los contratos de arrendamiento y/o venta con tierras Hacienda liquidaba el IVA de los derechos de pago único de la PAC, pero separándolo del propio contrato de arrendamiento o venta, traduciéndose en un nuevo gravamen para la mayoría de los agricultores y ganaderos españoles, que tenían así que pagar un 21 % de IVA de los derechos por separado, cuando anteriormente se venían liquidando por el Impuesto sobre Transmisiones Patrimoniales.

El argumento dado por ASAJA, y apoyado por el informe de Hacienda, ha sido defender la condición de prestación accesoria de estos derechos de pago único, concepto jurídico que implicaría que los arrendamientos y/o compraventas de tierras agrícolas se considerasen como actividad principal y estuvieran exentos de IVA, como así lo estarían también, en consecuencia los derechos de pago único asociado. Esta tesis defendida por ASAJA venía además avalada por un informe del Comité del IVA de la Unión Europea, un órgano consultivo comunitario, que se posicionaba a favor de la demanda de los agricultores en el sentido del carácter accesorio de los derechos.

### Ley agraria

La Consejería de Agricultura y Ganadería aprobó este año dos decretos relevantes para el sector agrario y agroalimentario, que desarrollan la Ley Agraria de Castilla y León.

El primero de ellos, que regula el registro de explotaciones agrarias permitirá la puesta en marcha de un Registro único, público y gratuito en el que estarán inscritas todas las explotaciones agrarias de la Comunidad y permitirá acreditar y comprobar el cumplimiento de los requisitos de la nueva PAC. Este Registro, que unifica los 35 diferentes registros que

hasta ahora existían, contiene toda la información referente a la superficie y el ganado de la explotación, el personal laboral, así como los medios de producción de maquinaria o edificaciones. Este decreto ha sido complementado posteriormente con una orden que lo desarrolla.

El segundo decreto regula las organizaciones interprofesionales agroalimentarias y tiene como objetivos la creación de esta figura como órgano de interlocución y toma de decisiones entre todos los agentes de la cadena de valor, la extensión de las normas que integran sus acuerdos y la creación de un registro de estas organizaciones.

La puesta en marcha de la Ley Agraria de Castilla y León está siendo bastante lenta, ya que después de un año y nueve meses que lleva en vigor estos son los únicos decretos de desarrollo que han visto la luz, estando pendientes otras normas como el decreto por el que se aprueba el reglamento general de ordenación de los recursos agropecuarios y otras materias de interés colectivo agrario en el ámbito local, el decreto relativo a la concentración parcelaria, Fondo de Tierras Disponibles y los órganos consultivos en el ámbito agrario y agroalimentario.

### Presupuestos

A mediados de octubre el presidente de la Junta de Castilla y León, Juan Vicente Herrera, presentaba el proyecto de presupuestos de la Junta de

Castilla y León para 2016, con una disminución del 25 por ciento de la partida destinada a agricultura y ganadería, hasta los 406 millones de euros (sin contar la PAC), una reducción brutal y de la que difícilmente se puede encontrar un precedente en el departamento de Agricultura. El hecho real es la pérdida progresiva del peso que el campo tiene en las inversiones reales que impulsa la administración regional. Desde 2009, el año en el que más recursos se destinaron al sector, el departamento fue recortando sus aportaciones, y esta tendencia no se ha corregido pese a la mejora de los indicadores económicos del país.

ASAJA subraya que el mínimo aumento de las partidas destinadas al Ministerio de Agricultura es insuficiente y no corrige los recortes aplicados los últimos años en las líneas que directamente llegan al agricultor y al ganadero. Además ha criticado la rebaja de la partida destinada a la cofinanciación de las medidas de desarrollo rural, que sufren un descenso de 1.222,7 millones de euros, que supone un 58,8 por ciento menos que el año pasado.

### Cuentas económicas agricultura

A finales de año hemos conocido la primera estimación de renta agraria por parte del Ministerio de Agricultura, según la cual la renta agraria tiene en 2015 un valor estimado de 22.170,5 millones de euros en términos corrientes, experimentando una subida del 1,7 por ciento con respecto a 2014. Este aumento, expresado en términos corrientes por UTA (Unidad de Trabajo Anual) ha sido del 4,4 por ciento, debido al descenso del trabajo agrario en un 2,6 por ciento.

La producción de la rama de la actividad agraria a precios básicos ha experimentado un aumento en valor del 2,6 por ciento, incrementándose la producción vegetal un 5,8 por ciento, mientras que la producción animal registró un descenso del 1,5 por ciento.

La subida de la producción vegetal (5,8%) se debe fundamentalmente al incremento de los precios, un 13,3 por ciento, que compensa el descenso en cantidad, que ha sido del 6,7 por ciento.

En la producción animal, el descenso (-1,5%) se debe también a la merma de un 6 por ciento en los precios, ya que, al contrario

#### LECHE

**ROMUALDO CASTRO, VILLAQUEJIDA (LE)**

“ Empezó el año con el miedo a la supertasa y con todos los ganaderos frenando la producción, aun teniendo en mente que el 31 de marzo habría mercado. Llegada esta fecha, llega un desplome de precios porque supuestamente la industria española no admite la sobreproducción que estamos teniendo, las explotaciones con grado eficiencia bajo se arruinan y caminan hacia el cierre, sobre todo si los ganaderos ya pasan de los sesenta. Tras ese ajuste pensábamos que el sector se levanta-



ría, baja producción pero sigue sin colocarse en el mercado. Te dan una subvención o ayuda, llegan 4000 euros pero eso en una explotación en las que hay que alimentar cada día a las vacas es como un grano de arena. La realidad es que nos han quitado las cuotas y no puedes producir más, porque enton-

ces te lo pagan a precio inferior. Todo esto te hace sentir desarmado. Has invertido mucho, ordeñar todos los días es muy esclavo y la rentabilidad parece imposible. A corto plazo no veo una salida clara, la verdad. Tengo una explotación pequeña pero bastante eficiente, el ganado de leche es mi vida voy a intentar aguantar en esto. A pesar del 'sorpresón' que me he llevado cuando he comparado este año con el anterior: he producido más litros, pero he ingresado 40.000 euros menos. Esas son las cuentas”.



## RESUMEN DEL AÑO

que en la producción vegetal, las cantidades producidas han aumentado, un 4,8 por ciento.

El importe estimado de consumos intermedios aumenta un 2,5 por ciento con respecto a 2014, con un aumento de las cantidades consumidas del 2,7 por ciento y una ligera disminución de los precios del 0,3 por ciento.

Se observa un aumento de los precios en fertilizantes y enmiendas, del 2,7 por ciento, en piensos, del 0,4 por ciento y en semilla y plantones, del 0,3 por ciento y una disminución del precio de la energía y lubricantes, del 3,3 por ciento y de los gastos veterinarios, del 0,4 por ciento.

## Medio ambiente

Año intenso en la Consejería de Medio Ambiente, en lo que se refiere a regulación normativa. Se ha creado el Consejo Regional de Medio Ambiente de Castilla y León, que hace desaparecer diversos órganos de representación generando en una única institución el organismo representativo en materia de medio ambiente.

También ha desarrollado tres diferentes instrumentos de planificación de la Red Natura 2000 en Castilla y León, el Plan Director para la implantación y gestión, que determina los objetivos y prioridades básicas de conservación de los hábitats naturales y las especies, los Planes básicos de gestión y conservación de los Valores y los Planes Básicos de gestión y conservación de los Espacios Protegidos, que establecen los objetivos y medidas necesarios para garantizar el mantenimiento o, en su caso, el restablecimiento de un estado de conservación favorable de los valores y espacios protegidos de la Red Natura 2000 en sus respectivos ámbitos de distribución natural.

A primeros de mayo se reguló la conservación de las especies cinegéticas de Castilla y León, su aprovechamiento sostenible y el control poblacional de la fauna silvestre. En esta norma se establecen las medidas para evitar daños graves, especialmente a los cultivos y al ganado, así como las autorizaciones para el control poblacional.

En el tramo final del año se aprobó el texto refundido de la Ley de Prevención Ambiental de Castilla y León, que agrupa las disposiciones legales con rango de ley en materia de prevención ambiental dictadas por la Comunidad de Castilla y León desde el año 2003.

La Consejería de Fomento y Medio Ambiente presentó a finales de año el nuevo anteproyecto de decreto por el que se modifica el Plan de Conservación y Gestión del Lobo, que lleva gestándose más de dos años sin ver la luz. Este nuevo documento trae novedades importantes en cuanto al control poblacional del lobo al sur del Duero y por la suscripción de un seguro de responsabilidad para reparar los daños producidos por los ataques a la cabaña ganadera.

ASAJA siempre ha denunciado que la compensación de los daños a la ganadería es engorrosa e insuficiente y, dado que existe un aumento considerable en la población y, por tanto, en los daños a las ganaderías extensivas, solicitamos un control exhaustivo por parte de la Administración que permita disminuir el número de ejemplares.

### VACUNO DE CARNE E IBÉRICO

PABLO RODRÍGUEZ VIDAL, GALLEGOS DE ARGANÁN (SA)

“En vacuno de extensivo por Salamanca no tuvimos primavera, la otoñada ha ido un poco mejor, porque las temperaturas han sido suaves, pero no puede decirse que haya sido un buen año de campo en cuanto al vacuno. En cuanto a las ventas, cada vez ocurre más que todo dependa del momento exacto en el que salgas al mercado, ya no existe la estacionalidad de antaño; épocas tradicionalmente malas ahora son buenas, y



a la viceversa. Es un mercado globalizado en el que influye mucho el tema de las exportaciones, de pronto hay un atasco y eso repercute en todos.

Con todo, el vacuno es más estable, hay muchos más picos en el cerdo. En bellota ha

habido precios interesantes porque hay demanda. La oferta puede crecer un poco, pero no desmedidamente, el sector está muy profesionalizado y el nivel de control y burocracia es enorme, más aún ahora con el sistema ITACA. La burocracia es enorme, pero desde luego el consumidor puede tener una total confianza en la calidad extraordinaria de nuestras carnes, que son imprescindibles en una dieta mediterránea sana y equilibrada”.

Evolución del volumen almacenado en el sistema del Duero (Estado) a fecha 17/12/2015

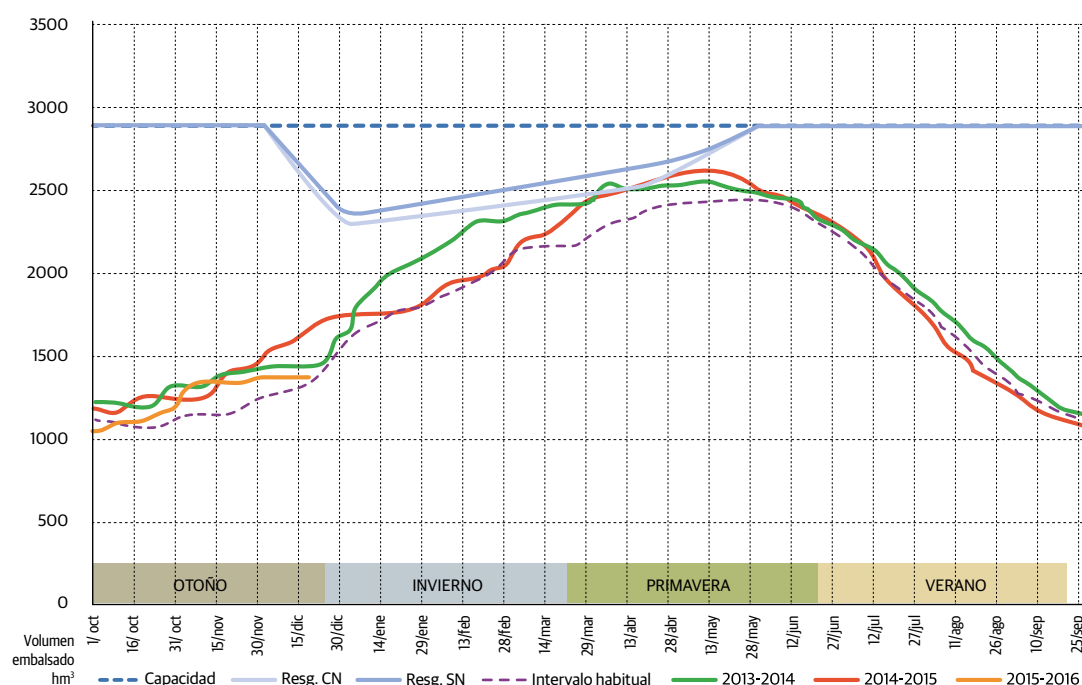

### FORRAJES

JOSÉ FERNANDO VARGAS, AUTILLO DE CAMPOS (PA)

“El año no ha sido bueno en forrajes, el número de hectáreas ha sido mayor más que otros años pero no así las producciones. En alfalfa de secano el saldo es muy malo, al no llover en primavera. En algunas zonas concretas se cogió algo, pero en otras muy poco, especialmente en las más viejas. Como media estaríamos hablando de un 30 ó 40 por ciento menos



que el año anterior. En cuanto a las ventas, a mí me han ido fatal, el peor año que recuerdo, aunque en otras áreas sacaron más. En cuanto a los precios, no han sido malos, se funciona

bien gracias a la exportación, aunque a partir de verano la demanda china ha bajado y se ha depreciado. Lo bueno del forraje, la razón por la que está cogiendo peso, es que acarrea menos gastos que el cereal, y aunque venga peor las pérdidas son menores. Y también que ahora existen las deshidratadoras: aunque no ganas tanto como empacando, sabes que no se estropea”.

ASAJA ha transmitido al nuevo consejero de Fomento y Medio Ambiente su preocupación por el problema de la gestión de la fauna salvaje, tanto el lobo, como las poblaciones cada vez más abundantes de corzos, jabalíes, topillos, etc. Preocupan los frecuentes ataques al ganado y que esta fauna salvaje sea un reservorio de enfermedades que se transmiten al ganado sano, a través de los pastos. También ha insistido ASAJA en la pertinencia de actualizar herramientas, utilizadas históricamente como práctica de sanidad vegetal, como las quemaduras autorizadas y controladas, tanto en fincas de rastrojo de cereal, como en terrenos colindantes como pueden ser cunetas, linderas, etc., que no son tratadas

y donde se concentran los mayores problemas. También se ha tratado por primera vez las consecuencias de la aparición del “avispon asiático” en el noroeste de la Comunidad Autónoma.

ASAJA de Castilla y León ha emitido su voto en contra de la propuesta de proyecto de Plan Hidrológico de la Demarcación Hidrográfica del Duero 2015-2021. El sentido de este voto negativo se debe al rechazo masivo de la Confederación Hidrográfica del Duero a la práctica totalidad de las alegaciones presentadas por la principal organización profesional agraria de Castilla y León, imponiendo el organismo de cuenca sus criterios.

ASAJA ha criticado que se incrementen los caudales ecológicos de ríos y cauces a costa de los recursos que hasta ahora utilizaban los regantes y que sufragan económicamente; se opone a la voracidad recaudatoria de una administración que propone que el usuario se haga cargo de un mayor porcentaje del coste del agua; critica que no se adquieran compromisos en materia de mejora y limpieza de los cauces. No se presenta un plan ambicioso en materia de modernización de regadíos ni de desarrollar nuevos regadíos comprometidos en planes anteriores; continúan las restricciones en las autorizaciones de sondeos y se impone la creación de comunidades de usuarios de aguas subterráneas; se proyectan embalses en el sistema Órbigo y Carrión, que ASAJA duda que sean necesarios, y en todo caso no son la actuación más urgente; se introducen nuevas restricciones en la zona de protección y servidumbre de los cauces y, por último, el presupuesto del Plan, de 1.117 millones de euros, es insuficiente, muy inferior al del anterior Plan, y alejado de los 1.900 millones que solicitaba ASAJA.

En cuanto a las reservas hídricas durante 2015, las importantes nevadas que se registraron en el norte de Castilla y León a comienzos de año garantizaron reservas de agua suficiente, con el deshielo, para la campaña de riego de este año. El agua embalsada superó a finales de marzo la que había el año anterior y la media de los últimos años, situación que se mantuvo hasta mediados de junio, cuando debido a la ausencia de precipitaciones cambiaron las tornas y el nivel de agua embalsada pasó a ser inferior a la media de los últimos años. Durante el otoño se ha incrementado ligeramente el volumen de agua embalsada aunque se encuentra por debajo del nivel alcanzado en los dos últimos años.



ÁVILA

# Ávila acogerá el II Congreso Nacional de ASAJA-Joven en marzo de 2016

Bajo el lema "Liderando el campo con los jóvenes", participarán cerca de 400 agricultores y ganaderos españoles menores de cuarenta años

ASAJA-Ávila / Patricia García Robledo

Entre 350 y 400 jóvenes agricultores y ganaderos menores de 40 años y procedentes de toda España participarán, en marzo de 2016 –previsiblemente los días 3 y 4–, en el II Congreso Nacional de ASAJA Joven, la sectorial de jóvenes de la Asociación Agraria Jóvenes Agricultores. Este segundo encuentro lleva por lema "Liderando el campo con los jóvenes" y abordará diferentes materias, desde la incorporación a la empresa agraria hasta la comercialización de los productos del campo, pasando por las nuevas tecnologías y la biotecnología aplicada al sector agrario.

El congreso tendrá dos días de duración, y se desarrollará en el Centro Municipal de Congresos y Exposiciones "Lienzo Norte" de la capital abulense. Bajo el título "Liderando el campo con los jóvenes", los jóvenes agricultores y ganaderos podrán debatir y analizar aspectos relacionados con la incorporación al campo, marcos normativos y



El encuentro será en el Centro de Congresos "Lienzo Norte" de Ávila.

FOTO C.R.

de ayudas, el futuro del sector agrario a través de la incorporación de nuevas tecnologías o de las nuevas formas de comercialización de los productos agrarios, entre otros.

Para ello contará con la participación de expertos en diferentes materias en las mesas redondas y ponencias organizadas. El progra-

ma definitivo se está confeccionando en la actualidad y constará de dos bloques, uno de ellos centrado en la visita de explotaciones agrarias punteras en la provincia de Ávila y otro que englobará las conferencias, talleres y mesas redondas.

También se está preparando una feria expositiva para-

lela, que esté relacionada con los asuntos que se debatirán en la segunda parte del congreso, y en el que participarán empresas y organizaciones. Ya hay algunas firmas interesadas en estar presentes en este foro de debate y de participación de los jóvenes agricultores y ganaderos de ASAJA.

ÁVILA

## Alarmante caída de los precios del caprino de leche

ASAJA-Ávila / P.G.R.

La Asociación Agraria Jóvenes Agricultores (ASAJA) de Ávila denuncia la asfixiante situación que están atravesando las granjas de caprino en la provincia debido a la caída en picado de los precios de la leche de cabra durante este año. El año pasado, el precio medio del litro de leche se situó en torno a los 90 céntimos, y este año se sitúa entre los 45 y los 65 céntimos, lo que supone una caída de entre el 35 y el 50% que ha puesto en jaque la viabilidad de las explotaciones, que están trabajando a pérdidas y no consiguen cubrir los costes de producción.

En 2014, por estas fechas, el precio del punto de extracción quesera (EQ) fue de 9 céntimos, y ahora no supera los 6 céntimos, lo que supone que, de media, se haya pasado de cobrar unos 90 céntimos de euro por litro de leche de cabra a percibir entre 45 y 65 céntimos de euro por litro. Para que una explotación sea viable, el precio del EQ debe situarse por encima de los 8 céntimos.

Los ganaderos lamentan la actitud dictatorial y abusiva de una industria láctea cada vez intenta comprar más barata la leche para sacar el máximo margen comercial a costa del beneficio que corresponde a las explotaciones. Pese a que la demanda de leche de cabra es creciente tanto en España como en el resto de Europa y muy especialmente en el continente asiático –especialmente en China–, la industria alega que no existe tal demanda y que hay excedente de producto en el mercado, con lo que reduce los precios al ganadero, mantiene el precio de venta en el mercado y gana más dinero a costa del margen de beneficio con el que sobreviven las granjas de caprino, ahogándolas y abocándolas al cierre.

A los abusos de la industria láctea, tanto la española como la francesa, en el pago de precios miserables a los ganaderos, se suman otros problemas, como el saneamiento ganadero o el incremento de los costes de producción, especialmente el encarecimiento del forraje y los piensos y del consumo eléctrico.

Por ello, ASAJA demanda a las Administraciones públicas que tomen cartas en el asunto de forma inmediata para garantizar la viabilidad de las explotaciones de caprino de leche.

ÁVILA

## Los lobos se hacen fuertes en la Sierra de Gredos

ASAJA-Ávila demanda a la Junta que actúe de inmediato para frenar esta situación

ASAJA-Ávila / P. García Robledo

La expansión del lobo en la Sierra de Gredos continúa y se multiplican los ataques en las explotaciones ganaderas de esta comarca, donde se concentra buena parte de la actividad ganadera de extensivo de la provincia abulense. A lo largo del mes de diciembre, se han recibido las denuncias de varios ganaderos que han recibido la funesta visita de los lobos en sus parcelas. ASAJA-Ávila demanda a la Junta de Castilla y León que actúe de inmediato

para frenar esta situación, que hace insostenible la actividad ganadera en muchos puntos de la provincia.

En el municipio de San Martín de la Vega del Alberche, varios lobos han matado a una vaca de 31 meses en una explotación ganadera que hasta ahora nunca había sido atacada por estos animales. Este ataque se produce unos días después de los denunciados por ASAJA en esta zona de la Sierra de Gredos, donde los lobos han acabado en menos de una semana con cuatro reses en otras dos explota-



Las consecuencias de un ataque.

FOTO P.G.R.

ciones ganaderas de Hoyos del Collado y Hoyocasero.

Ante esta situación, ASAJA insiste, una vez más, en la necesidad de adoptar medidas de control poblacional del lobo, ya que es evidente que la población se ha disparado y que han ampliado notablemente su territorio de caza. Asimismo, ASAJA

demanda al Gobierno regional que, tal y como ha prometido, acelere el pago de indemnizaciones por los ataques de lobo y ajuste a la realidad el importe de las mismas, que a juicio de esta organización agraria debería incluir también el lucro cesante.



## PROVINCIAS

## BURGOS



Alumnos de uno de los cursos organizados por ASAJA-Burgos.

FOTO C.R.

## Cursos online de incorporación a la empresa agraria en enero

Habrà también modalidad presencial, así como formación para carné de aplicadores de fitosanitarios

## ASAJA-Burgos

Con el nuevo año, ASAJA-Burgos mantiene su oferta formativa para los agricultores y ganaderos de nuestra provincia. Así, en enero comenzaremos con la organización de un nuevo curso de incorporación online a la empresa agraria, dada la gran demanda de estos cursos entre los jóvenes habituados a manejarse con este tipo de herramientas. Estos cursos son coordinados por un tutor, que es el que introduce los temas y las tareas a realizar, supervisados por la administración regional que al finalizar el curso examina a los alumnos en Valladolid. En

este punto tenemos que resaltar que todos los alumnos de nuestros cursos superan este examen gracias al papel desempeñado por nuestros tutores. Para tener más información de estos cursos y poder reservar tu plaza, debes ponerte en contacto con nuestras oficinas.

Para aquellos jóvenes no tan avezados con las nuevas tecnologías o que prefieran el trato humano más directo, también tenemos previsto la impartición de curso presencial, para el que no tenemos fecha ya que dependemos de posible subvenciones de organismos públicos.

Además, durante el año 2016, continuaremos los

cursos de aplicadores de productos fitosanitarios en sus diversas modalidades; básico, cualificado, cursos puente del básico al cualificado, homologaciones de cursos ya realizados, etc. Durante el año 2015 mil quinientos agricultores y ganaderos han pasado por nuestras aulas a lo largo de toda la provincia para obtener la capacitación correspondiente.

Por último, volver a recordar la posibilidad de realizar cursos de soldadura, dentro de nuestra organización y que estamos dispuesto a organizar todo tipo de cursos, con un número mínimo de alumnos.

## BURGOS



Santiago Carretón, presidente de ASAJA-Burgos.

FOTO C.R.

## Se acabó la campaña electoral

ASAJA recuerda que lo importante son los hechos, no las promesas

## ASAJA-Burgos

Durante los últimos meses, hemos asistido a las promesas de nuestros políticos relacionadas con el sector; desayunos con ministros, reuniones con partidos políticos, mítines, propaganda, etc. que han intentado en algunos casos (ya que en otros ni siquiera nos han mencionado), presentarnos propuestas que llevarán a cabo si recibían nuestra confianza. Esta organización ha escuchado a todos, pero somos muy conscientes de que en tiempo

electoral, nos intentan regalar los oídos para que les otorguemos nuestra confianza y creemos que una vez que se ejercen las labores de gobierno cuando debemos comprobar que esas promesas o esa política, se lleva a cabo. Entendemos que la campaña electoral se debe llevar a cabo durante los cuatro años en que los partidos políticos ejercen sus labores de gobierno y oposición, y ése es el verdadero examen que deben superar nuestros políticos para otórgales nuestra confianza.

## BURGOS

## Nuestra recomendación: consumir productos de nuestra tierra

## ASAJA-Burgos

En las pasadas fiestas navideñas, nuestra organización ha mandado un mensaje a los consumidores en el que bajo el lema *Compra lo mejor, compra lo nuestro*, hemos animado a los consumidores a comprar productos de nuestra tierra. Nuestros lechazos, los vino de Ribera y del Arlanza, la huerta de Mel-

gar, la lechuga de Medina, nuestras patatas, la carne de vacuno, los quesos de nuestra provincia y toda una variada gama de productos que producen los agricultores y ganaderos de Burgos. Se trata de que en Navidad, pero también durante el resto del año, los consumidores burgaleses, además de consumir productos de primera calidad, apoyen a nuestros productores.

Conecta tu explotación con Internet, visítanos en:

facebook: "jóvenes agricultores-castilla y león"

[www.twitter.com/ASAJACyL](http://www.twitter.com/ASAJACyL)

[www.youtube.com/user/ASAJACASTILLAYLEON](http://www.youtube.com/user/ASAJACASTILLAYLEON)

Si quieres información y las quieres ya, entra en la web de tu organización

[www.asajacyl.com](http://www.asajacyl.com)



LEÓN

## Parque de Babia y Luna

■ El Boletín Oficial de Castilla y León publicó una Orden de Fomento y Medio Ambiente por la que se crea el patronato del Parque Natural de Babia y Luna, y se regula su composición, funciones y régimen de organización y funcionamiento. Podrán formar parte un representante de asociaciones de ganado vacuno, otro de asociaciones de ganado ovino y otro de equino, así como un representante de la organización agraria más representativa, que en este caso es ASAJA. El representante de ASAJA se elegirá entre los miembros de la organización de los municipios afectados por el Parque.

## Picos de Europa

■ En diciembre se celebró en localidad asturiana de Benia de Onís una reunión del Patronato del Parque Nacional de Picos de Europa. Entre otras cuestiones, se vio el informe de gestión por parte de la Dirección del Parque, la ejecución del presupuesto de 2015, las obras que se están ejecutando, y las autorizaciones de particulares para actuaciones en el área de influencia. Tomaron posesión, para un nuevo mandato, los nuevos representantes elegidos o reelegidos por las instituciones o asociaciones con presencia en el patronato, entre ellos el representante de los ganaderos de la parte leonesa, Juan Manuel González Piñán, propuesto por ASAJA.

## Mercado caballar de San Andrés

■ Como cada año se celebró el tradicional mercado caballar de San Andrés en el recinto del Mercado Nacional de Ganados de León. La escasísima presencia de animales en la que fue hasta hace poco la principal feria de caballos de España, hace pensar que este certamen centenario terminará por desaparecer. Las trabas administrativas ha obligado a los ganaderos y entradores a

vender en origen, y así nuestros caballos y yeguas hispano bretonas las han comprado intermediarios que las han transportado directamente desde los patos a los cebaderos o mataderos de otras regiones españolas. Este año la cotización de la carne de caballo ha estado más alta, vendiéndose los potros “quinceños” entre 600 y 700 euros según peso y conformación.



dos de la organización agraria ASAJA. Los cuatro planes que mantiene ASAJA con dicha entidad cerrarán el año con rentabilidades positivas, siendo muy buenas en los que la renta variable tiene un mayor peso. Estas rentabilidades son fruto del acierto en la política de inversiones de la gestora de los fondos, así como del comisionado mínimo que tiene pactado ASAJA tanto para la gestión como para el depósito de los mismos.

## Planes de pensiones

■ Recientemente se celebró en la sede de Caja España Vida reunión de la Comisión de Control de Fondos de Pensiones donde están integrados los planes de pensiones asocia-

dos de la organización agraria ASAJA. Los cuatro planes que mantiene ASAJA con dicha entidad cerrarán el año con rentabilidades positivas, siendo muy buenas en los que la renta variable tiene un mayor peso. Estas rentabilidades son fruto del acierto en la política de inversiones de la gestora de los fondos, así como del comisionado mínimo que tiene pactado ASAJA tanto para la gestión como para el depósito de los mismos.

## Protesta en Carrizo

■ Se celebró una manifestación por las calles de Carrizo de la Ribera, convocada por el ayuntamiento de la localidad, para protestar por la intención de la Confederación Hidrográfica del Duero de construir dos pantanos en terrenos de dicho municipio para mejorar las dotaciones para riego en la comarca del Páramo. Estos pantanos han sido promovidos por el Sindicato Central del Embalse de Barrios de Luna. Por el contrario, la organización agraria ASAJA, mayoritaria en la provincia, entiende que lo prioritario en los próximos años no es construir pantanos, sino desarrollar toda la modernización de regadíos y reconcentraciones parcelarias.



## Montaña de Riaño

■ El concejal del ayuntamiento de Burón, Borja Fernández, ha sido elegido nuevo presidente de la Asociación Montaña de Riaño, que gestiona el grupo de acción local de la comarca con fondos del Programa de Desarrollo Rural. La asociación aspira a gestionar 4 millones de euros en los próximos años. En palabras del nuevo presidente, el dinero que reciban no será para hacer más, sino para que quienes viven en esos territorios no se vean obligados a irse. Se comprometió a apoyar de forma prioritaria al sector agroalimentario.

LEÓN



Alumnos del curso de ASAJA en El Bierzo.

FOTO C.R.

## Impulso joven en El Bierzo con nuevas incorporaciones

### Fin del curso impartido por ASAJA

ASAJA-León

La organización agraria ASAJA Bierzo clausuró a principios de diciembre un curso de Incorporación de Jóvenes a la Agricultura, que se ha desarrollado a lo largo de 35 días en el aula de la organización en su sede de Ponferrada. Con este motivo, visitaron la comarca los máximos responsables autonómicos y provinciales de la organización, con el presidente regional, Donaciano Dujo, a la cabeza.

En la última convocatoria de ayudas para nuevos agricultores y ganaderos, en El Bierzo se ha registrado un incremento del 30 por ciento de las incorporaciones, todas ellas tramitadas en la comarca con ASAJA. Por sectores, los jóvenes bercianos han elegido el vacuno de carne (12); apicultura (8); frutales (5); viñedo (3); castaños (2), y ovino y agricultura

ecológica, uno cada uno.

En su encuentro con los responsables de ASAJA, los jóvenes agricultores y ganaderos formularon cuantas preguntas estimaron sobre cuestiones de actualidad agroganadera y sobre el funcionamiento de la propia asociación, y también hicieron las propuestas y sugerencias que consideraron oportunas. Temas que preocupan en la comarca son los relativos a la sanidad vegetal, como el fuego bacteriano, y la sanidad ganadera, como la evolución de la tuberculosis y brucelosis y su vinculación con la presencia de fauna salvaje, así como el temor por la avispa del castaño y el avispa. Por su parte, Donaciano Dujo, reclamó inversiones para el sector agoganadero berciano, así como unos precios justos para sus producciones, “porque en el precio está la clave de la rentabilidad”.

LEÓN

## Nuevos cursos de incorporación

ASAJA-León ha programado dos cursos de incorporación para el primer trimestre de 2016.12

Los interesados deberán matricularse antes del día 8 de enero de 2016 en cualquiera de nuestras oficinas. Las plazas son limitadas a 30 alumnos por curso y se admitirá a los interesados por orden de formalización de la matrícula.

Para más información: 987 245 231.

LUGAR	FECHAS	HORA
León. Oficina de ASAJA-León	11 de enero a 2 de marzo	De 10 a 14 h.
Sta. María del Páramo. Oficina de ASAJA	11 de enero a 2 de marzo	De 16 a 20 h.



## PROVINCIAS

## PALENCIA



Honorato Meneses, durante su discurso.



FOTO S.A.

Numerosos socios se dieron cita en la presentación del balance anual de ASAJA-Palencia.

FOTO S.A.

## El presidente de ASAJA-Palencia, Honorato Meneses, presentó el balance agrario anual

**La OPA pide a las administraciones apoyo para el sistema de seguros agrarios, herramienta fundamental para el sector**

ASAJA-Palencia / Sonia Arnuncio

Durante la celebración del acto en el que se presentó el balance agrario anual, el presidente de ASAJA-Palencia defendió al sector de vacuno de leche que este año ha pasado por una importante bajada de los precios, ha recibido amenazas, se le ha dejado de recoger la leche y recibe unas ayudas discriminatorias". Sobre el sector ovino, denunció la bajada de precios de la carne coincidiendo con la época prenavideña, en la que también entra producto de fuera de calidad mucho más baja".

En el capítulo agrícola, Ho-

norato Meneses señaló que el año ha sido desigual a causa de la sequía, con una cosecha de cereal de aproximadamente un millón de toneladas. En forrajes, la producción también fue baja por la falta de agua aunque han tenido una gran calidad y buenos precios, destacando que cada vez este sector tiene mayor peso económico en la provincia, donde existen cinco deshidratadoras que dedican parte de esta producción a la exportación.

A lo largo del año también ha sido importante el cultivo del girasol, para el que se han obtenido muy buenas producciones, aunque tiene como hándi-

cap el monopolio de los precios.

La parte negativa de la agricultura la dejó la remolacha, cultivo que fue el rey de los regadíos en Palencia y en el que a pesar de conseguirse rendimientos de más del doble que hace años, está en declive por la deslocalización de la industria.

La Política Agraria Comunitaria ocupó buena parte del balance del año, con una cara negativa, que el desarrollo de los reglamentos, lo que la convierte en más confusa y compleja, además de alejarla de la realidad del sector. Las críticas se dirigieron a la asignación de derechos, al coeficiente de admisibilidad de pastos o a las reclamaciones al Sigpac provocadas por elementos paisajísticos. Meneses aprovechó este acto para reclamar los pagos pendientes de las ayudas a los agricultores y criticar la descoordi-

nación entre administraciones en materia agraria.

Sin embargo, ASAJA-Palencia ofreció una cara positiva en este balance, destacando el mantenimiento del presupuesto de la nueva PAC, la rebaja de módulos para el sector conseguida gracias a la demanda de ASAJA, o los primeros pasos para entenderse con la Junta en asuntos medio ambientales, entre los que destaca el problema del lobo

por los ataques al ganado.

Por último Honorato Meneses pidió a las administraciones apoyo para el sistema de seguros agrarios como herramienta imprescindible para las explotaciones, y solicitó a la Diputación que asuma la recogida de los residuos plásticos de origen ganadero, que supone un problema tanto para los productores como para el medio ambiente de la provincia.

El acto finalizó con el homenaje de ASAJA-Palencia al que fuera presidente de la Diputación, José María Hernández, de quien destacó el esfuerzo, entrega y dedicación al medio rural y al campo.



**Junta Provincial.** Antes del balance agrario anual, ASAJA-Palencia celebró su Junta Provincial correspondiente al mes de diciembre, en la que se trataron temas fiscales y laborales y asuntos relacionados con la PAC y los seguros agrarios, además de dar cuenta de la actividad formativa y reivindicativa llevada a cabo por la organización a lo largo del último mes.

## PALENCIA

### Próximos cursos de ASAJA-Palencia

ASAJA-Palencia continúa con su programación de nuevos cursos que prosigue con el nuevo año. De esta forma, para el mes de enero tendrán lugar los siguientes cursos de fitosanitarios:

CURSO	LUGAR	FECHAS
Curso puente manipulador	Becerril	Del 11 al 21 enero
Curso básico manipulador	Palencia	Del 11 al 19 enero
Actualización carné básico	Palencia	26 enero por la mañana.
Actualización carné básico	Cervera	28 enero por la mañana)
Curso puente fitosanitarios	Palencia	Del 1 al 11 de febrero
Para el programa Agrogex se han programado otros tres cursos	Palencia	14 y 15 de enero 21 y 22 de enero 28 y 29 de enero



SALAMANCA



En la comarca de Las Arribes el lobo se ha convertido en un problema social.

FOTO J.M.B.

## ASAJA-Salamanca pide que los ganaderos de Arribes participen en batidas contra el lobo

### Los ganaderos, hartos de sufrir continuos ataques, volvieron a manifestarse reclamando una solución al problema

ASAJA-Salamanca / José Manuel Blanco

“Los ganaderos de Salamanca, y en concreto, nosotros los de Arribes-Abadengo, estamos hartos de los ataques del lobo a nuestro ganado con los perjuicios económicos que esto supone. No podemos soportar las pérdidas económicas que los ataques del lobo nos ocasionan, ni los daños colaterales como son los abortos, pérdidas de producción lechera, gastos en medicamentos para curar a los animales heridos y la ansiedad e incertidumbre que nos produce no saber cuándo será el próximo ataque”. Así intentaban transmitir los ganaderos salmantinos la situación que viven por culpa del lobo durante la manifestación que realizaron el pasado 17 de diciembre en Lumbrerales para pedir una solución.

En los últimos seis meses se ha producido al menos un ataque cada tres días, tanto de ganado ovino, vacuno y en algún caso porcino, en esta comarca ganadera. La Junta de Castilla y León tiene desde finales de septiembre permiso para abatir un lobo en Arri-

bes, pero no lo ha conseguido pese a lo reiterados ataques.

Ante esa situación, ASAJA-Salamanca ha solicitado al consejero de Fomento y Medio Ambiente, Juan Carlos Suárez Quiñones, que los ganaderos de Las Arribes puedan participar en batidas autorizadas contra el lobo y colaborar de esta manera con la patrulla de Medio Ambiente.

El presidente de ASAJA-Salamanca, Luis Ángel Cabezas, reclamó esa medida en el primer encuentro institucional de la principal organización profesional agraria de Castilla y León con el consejero de Fomento y Medio Ambiente. ASAJA-Salamanca también ha solicitado que la provincia sea declarada como “zona libre de lobos” ante la manifestación incompatibilidad del lobo con la ganadería extensiva. Los reiterados ataques que sufren los ganaderos salmantinos demuestran que la expansión de este depredador es mucho mayor de lo que dicen las estadísticas oficiales.

La respuesta de la Junta a las continuas quejas de ganaderos y ASAJA, fue una reunión en Lumbrerales en la que

participaron representantes de la Dirección General del Medio Natural, quienes fueron incapaces de aportar ni una sola propuesta nueva a los ganaderos, demostrando que desconocen por completo el sistema de ganadería extensiva salmantino.

El presidente de ASAJA-Salamanca, quien asistió a la reunión acompañado de dos ganaderos que se han visto afectados por ataques del lobo, mostró su decepción con la reunión. “Los representantes de la Junta han demostrado desconocer por completo como es el modelo de explotación en extensivo, y que este tipo de ganadería en libertad es incompatible con la presencia del lobo. Siguen empeñados en hacerlo compatible por miedo a la presión de los grupos ecologistas, y mientras tanto, es el ganadero el que tiene que alimentar al lobo y arruinarse. La reunión ha sido una pérdida de tiempo”, indicó.

Mientras tanto, los ataques han continuado en Arribes-Abadengo, y la desesperación de los ganaderos va en aumento.

SALAMANCA

## La sequía propicia la aparición de hongos y gusanos en el cereal

■ Los agricultores de Salamanca han empezado a encontrar diversos hongos y la presencia del gusano en sus cultivos de cereal como consecuencia de la sequía y las altas temperaturas inusuales de este invierno, que además ha provocado algunos problemas de nascencia en las zonas más tardías. La colza ha sido el cultivo más perjudicado, y en algunas zonas ha sido necesario volver a resembrar.

El gusano del alambre, que se alimenta de las raíces y plantas recién germinadas, ha sido detectado tanto en el cereal como en la colza. La falta de heladas es una de las causas de su abundancia, puesto que al vi-

vir unos tres-cuatro centímetros bajo tierra, el control con fitosanitarios es más complicado. Además, se han detectado la temprana presencia de otros hongos más propios de la primavera en el cereal.

Los agricultores reclaman un cambio de tiempo, que lleguen las lluvias y las heladas para intentar controlar esas plagas. Además, ratifican la demanda de ASAJA de tener menos restricciones en los fitosanitarios para poder tratar con productos eficaces estos hongos, al tiempo que sigue abogando por el uso del fuego controlado como método luchar contra estas enfermedades.

## Buena campaña de remolacha para el sector salmantino

■ Con casi el 80% de la superficie sembrada en Salamanca recolectada, se puede afirmar que la campaña ha sido buena para el sector salmantino. La producción ha rondado las 115 toneladas de media, con una riqueza de 18,2 grados y un descuento medio entorno al 9. Unos datos que mejoran ligeramente las previsiones que había al principio de campaña tras el pésimo verano sufrido por este cultivo.

Además, el otoño seco ha propiciado que la campaña de recolección se haya adelantado de manera significativa en la mayor parte de la provincia. La sequía ha permitido trabajar a las máquinas de manera regular, y además, la ausencia



de hielos también ha sido clave para la calidad del producto.

Durante la actual campaña aumentó ligeramente la superficie de remolacha sembrada en Salamanca. Los buenos datos de la recolección mantienen la esperanza de que no desaparezca este cultivo, aunque el sector salmantino sigue envuelto en la incertidumbre por la ajustada rentabilidad del cultivo debido al aumento de los costes de producción.

## Curso online de incorporación a la agricultura, a partir del 16 de enero

■ ASAJA-Salamanca ha programado un nuevo curso de Incorporación a la Empresa Agraria a partir del 16 de enero en la modalidad online. En estos momentos, ASAJA-Salamanca está impartiendo otros dos cursos en esa misma modalidad. Esta formación, de 150 horas, es requisito imprescindible para acceder a las ayudas de primera instalación.

Por otra parte, ASAJA ha ofertado un curso de manipulador de plaguicidas zoosanitarios o de uso ganadero para el mes de enero, así como varios cursos de manipulador de plaguicidas fitosanitarios de los distintos niveles que exige la normativa para los meses de enero y febrero. Todos los interesados pueden apuntarse a través del 923 190 720 o de la web [asajasalamanca.com](http://asajasalamanca.com).



## PROVINCIAS

## SEGOVIA



Asamblea General anual de Campo Segoviano - 2.

FOTO C.R.

## Veinticinco aniversario de la Cooperativa Campo Segoviano-2

Después de varios años realmente complicados, se ha conseguido alcanzar un buen nivel de unión y estabilidad

ASAJA-Segovia

El pasado domingo 13 de diciembre, coincidiendo con su Asamblea General anual, la Cooperativa Campo Segoviano 2 celebró el 25 aniversario. La Cooperativa nació en 1990, por iniciativa de ASAJA-Segovia, con el fin de llenar un hueco evidente que afectaba a los asociados de la Organización.

Después de varios años realmente complicados, donde hubo que luchar en muchos y diversos frentes, poco a poco entre todos, hemos conseguido alcanzar un buen nivel de estabilidad. Desde el núcleo fundacional, con los 150 primeros socios, hasta los 400 actuales, ha habido que superar muchas dificultades, momentos duros de los que sólo se ha podido salir adelante con la unidad de la organización y con el convencimiento de que sólo juntos se puede luchar por mantener y modernizar las explotaciones agrarias de nuestra provincia, en un mercado cada vez más agresivo y global.

Cuando hace ya un cuarto de siglo los socios fundadores de Campo segoviano 2 decidieron seguir adelante con la cooperativa, tenían muy claro que era la única vía para lograr que el sector productor segoviano consiguiera acceder a una parte de los beneficios de su producción que se escapaban por la actuación de tantos intermediarios que se enriquecían a costa del sector agrario. Contaban con la experiencia de otros países comunitarios y de las organizaciones de la unión europea, a la que recientemente se había incorporado España.

Sin embargo, el panorama era y es muy distinto. El movimiento cooperativo en Segovia ha tenido que luchar contra un enemigo externo y también contra los muchos obstáculos internos que se siguen interponiendo en nuestro camino. Por eso Campo Segoviano 2 fue pionera en técnicas como el Blending para los fertilizantes, lo que le permitió abrirse un hueco en el duro mercado agrario provincial.

A partir de ahí, poco a poco se ha conseguido ir aumentando el catálogo de productos hasta poder ofrecer un servicio completo a los socios, intentando responder cada día a las necesidades de todos los agricultores y ganaderos de Segovia y del medio rural de la provincia.

No nos vamos a engañar; sabemos que mucha gente en el campo ha luchado y ha cambiado de bando y de opinión por un solo céntimo. También sabemos que la buena y fiel gente de la cooperativa Campo Segoviano ha dado una buena parte de sus ingresos, de su vida, del bienestar de su familia, para que esta organización saliera adelante. Al finalizar la asamblea, tras unas palabras de agradecimiento del presidente, por la asistencia y colaboración del nutrido grupo de socios presentes, el acto dio paso a una animada comida de hermandad.

## SEGOVIA

## Ahora, a defender los intereses de Segovia

Los políticos han de estar a pie de calle y no encerrados en despachos

ASAJA-Segovia

Las nuevas Cámaras Legislativas, sea cual sea el resultado y el color del Gobierno que salga elegido, deberán tener como obligación fundamental ganarse la credibilidad de los ciudadanos. Esa credibilidad debe comenzar por sus electores, por los que depositan su voto en los territorios por los que han resultado elegidos. No pueden olvidarse hasta dentro de otros cuatro años de que representan los intereses de esta provincia, pequeña y casi siempre olvidada. Dentro de esta provincia el sector agrario y el medio rural son factores importantes, fundamentales, que debe tener la atención que se merece, y no seguir siendo olvidado, como todo lo segoviano, que no tenga que ver con el turismo y la gastronomía.

Los hombres y mujeres que componemos ASAJA-Segovia queremos ofrecer desde el primer momento nuestra más leal colaboración a los nuevos diputados y senadores para defender todos juntos los intereses de la provincia ante las más altas instituciones nacionales. Estableciendo cauces de comunicación fluidos, con reuniones periódicas, en las que se puedan comprobar las gestiones realizadas

y los resultados obtenidos respecto a la problemática general, y que puedan servir de vehículo de transmisión inmediata para buscar soluciones a los problemas urgentes que surjan en la próxima legislatura.

Casi resulta absurdo realizar esta petición, porque precisamente en una provincia pequeña como la nuestra los diputados y senadores deberían vivir casi a pie de calle, a pie de pueblo, deberían conocer a casi todos sus votantes.

Pero eso en este país es algo inaudito. Los nuevos diputados y senadores, casi con toda seguridad, volverán a encerrarse en los edificios del Congreso y del Senado y saldrán de allí para pasar a las sedes de sus partidos, y como mucho participarán en los actos programados. Porque es posible que en la próxima legislatura ésta no sea ya su circunscripción, y con unas elecciones ya se han garantizado el sueldo para cuatro años.

Mientras las listas sean cerradas los ciudadanos seguiremos estando en manos de los partidos y de los nombres que ellos quieran apuntar en sus papeletas. No obstante, deben ser los propios partidos los que exijan ese trabajo de campo, cercano, a sus diputados y senado

## SEGOVIA



## Pablo de la Mata Segovia recibe su premio

El niño Pablo de la Mata Segovia, de 4 años, de Carbonero de Ahusín, que obtuvo el primer premio del XVII Concurso de Pintura del Medio Rural "Así es mi pueblo" de ASAJA Castilla y León, recibió recientemente su merecido premio. El presidente de ASAJA-Segovia tuvo la oportunidad de comprobar el desparpajo y soltura con la que se desenvuelve este pequeño, que no dudó ni un instante en contestar a la pregunta de Guzmán, que el de mayor quiere ser agricultor y ganadero como su padre y su abuelo.



Esta publicación cuenta con financiación de la Consejería de Agricultura y Ganadería de la Junta de Castilla y León



Junta de Castilla y León

### "AGRICULTOR"

#### Yesos de Quintanilla

Teléfono yeso agrícola (50400) 4262, 66  
res en salco y azule, para tratamiento de  
suelos salinos y para riego con agua  
de mala calidad en sus tierras.  
Con excelentes resultados.

Ahora también granulado

Informes:

Teléfono: 983 23 26 90



SORIA

ASAJA-Soria / Nacho Prieto

María Jesús Pascual Santamalde recibió el pasado 22 de diciembre el Premio Espiga 2015 de manos del presidente de ASAJA-Soria, Carmelo Gómez, en una sencilla ceremonia en el Aula Magna Tirso de Molina, que estaba absolutamente abarrotada de profesionales del campo que no querían perderse esta importante cita que ya es un referente para el mundo del agro en la provincia soriana y en toda la región durante las fechas navideñas. La concesión del premio se debe al tesón, esfuerzo y buen trabajo en el impulso y la consecución de mejoras para los agricultores y ganaderos sorianos de la que fue viceconsejera de Desarrollo Rural de la Junta de Castilla y León. Los socios han valorado especialmente su labor en la etapa de directora del ITACyL (Instituto Tecnológico Agrario de Castilla y León), por la defensa y dedicación en la transferencia tecnológica en nuestro sector y que se materializó en ejemplos como el mantenimiento y consolidación de los campos de ensayo agrícolas de la finca Zamadueñas, el Mapa Agroclimático o en el diseño y elaboración del programa 'Suelos de Castilla y León' en el que se estableció una importante colaboración con ASAJA-Soria para la incorporación de nuestra provincia a este programa, para que no quedara descolgada del resto.

El premio negativo, conocido como Premio Tizón, este año fue abrumadoramente a parar a la Comisión Nacional de los Mercados y de la Competencia, con más del 80 por ciento de los votos de los socios de la organización profesional agraria. Los afiliados reclaman así una mayor promoción de la competencia y una mayor labor de vigilancia y control sobre los grandes proveedores de insumos de nuestro sector y en concreto sobre los fertilizantes.



Los homenajeados y galardonados recibieron el afecto del campo en la asamblea navideña de ASAJA Soria.

FOTO: N.P.

## Los 'Espiga y Tizón' culminan una década como referentes del análisis de lo mejor y de lo peor del sector agroganadero

### Reconocimiento este año para la labor de María Jesús Pascual y reprimenda para la CNMC

Aunque no es habitual, en esta edición se concedieron dos Premios Honoríficos. Uno fue para Encarnación Redondo Jiménez, por su apoyo al sector primario provincial, especialmente durante su etapa de jefa del Servicio de Agricultura y Ganadería en Soria. El otro fue para Jesús Hernández Laorden, a título póstumo, por su gran labor reivindicativa cuando estuvo al frente de la secretaría general de ASAJA Soria.

#### Proyecto MIX FERTILIZER

Desde la junta directiva de la organización profesional agraria se pretende siempre también que la jornada de concesión de estos premios se afiance como un día específico para la reflexión, el debate y para el análisis de los principales retos del sector primario. Por ese motivo, en esta ya novena edición, ASAJA Soria organizó, de forma complementaria a la entrega de los galardones, una jornada específica en la que destacó la explicación de



La ponencia de Buxadé hizo reflexionar sobre el futuro del campo.

FOTO: N.P.

los pormenores del proyecto MIX\_FERTILIZER que ya va a todo rendimiento. Se trata de una iniciativa auspiciada por el instrumento LIFE de la Unión Europea. Liderado por el Centro Tecnológico CARTIF, el resto del consorcio lo constituyen el Centro provincial de jóvenes agricultores (ASAJA-Soria) y las empresas Purines Almazán S.L (PURAL) y Servimed S.L.

En esta jornada también se abordaron asuntos tan cruciales como el futuro de los mercados. En esta ocasión, con el título "El futuro de la alimentación animal y humana en un mercado cambiante. Retos y oportunidades. El valor de nuestra profesión", Carlos Buxadé, doctor ingeniero agrónomo por la Universidad Politécnica de Madrid, disertó al respecto y apuntó que hay muchos signos de

preocupación para armonizar medio ambiente, productividad y demografía.

Por su parte, en su intervención ante los más de 400 profesionales del campo asistentes, el presidente de ASAJA Castilla y León, Donaciano Dujo, tuvo en primer lugar palabras de reconocimiento y afecto para los premiados y posteriormente exigió públicamente a los responsables de la Junta de Castilla y León que estaban presentes en la sala que agilizaran todos los expedientes para que llegasen los pagos a todos y cada uno de los profesionales del campo. Asimismo, habló de la necesidad de ajustar los criterios de la redistribución de dinero procedente de la UE, y puso el acento en la "injusta e injustificada reducción del precio de los cereales tras dos años de campañas de cosechas mediocres y difíciles, a lo que hay que sumar el incremento de los precios de materias primas básicas como los fertilizantes.

Dujo pidió a los gobiernos que "se bajen del burro, que se den cuenta de que los agricultores y los ganaderos son los que ponen el esfuerzo, mientras las multinacionales, y terceras potencias nos perjudican con impunidad y con una indecente competencia desleal". Además, recordó que el campo "solamente quiere vivir dignamente, que se deje a los profesionales trabajar y que las administraciones los escuchen, y no a cuatro descerebrados que no pisan el medio rural y solamente saben apoyarse en la demagogia y atacar prácticas que han resultado eficaces y no tan perjudiciales como otras, como es el caso de las quemadas".

Por último, puso el foco en el problema derivado de la falta de control de la fauna silvestre y lamentó que no se pongan "medidas de verdad en beneficio de la salud, para evitar accidentes de tráfico y para no perjudicar a otras especies, ni a los productores ni a los consumidores."

La clausura de la asamblea navideña corrió a cargo de Juan Pedro Medina Rebollo, director general de Política Agraria Comunitaria, quien reconoció que "las estructuras productivas de España son diferentes de las de otros países de la UE y que la nueva PAC resulta errática y compleja. Es una PAC de papeleo, realmente sin un horizonte de futuro y, en contra de mi opinión, más medioambiental". Sobre los pagos pendiente del campo, Medina matizó que la Administración está "haciendo todo lo que puede para pagar cuanto antes".

PROYECTOS DE GRANJAS GANADERAS Y NAVES AGRÍCOLAS, MEDICIÓN DE PARCELAS, DESLINDES, SIGRIFICACIONES, SUBVENCIONES PARA NAVES, INFORMES PERICIALES, LEGALIZACIONES, VALORACIONES, PLANES ORIENTACIONALES, PLANES SILVICULTURALES, INFORMES AGROALIMENTARIOS, ESTUDIOS DE IMPACTO AMBIENTAL, INFORMES RED NATURA 2000, LICENCIAS AMBIENTALES, PROYECTOS DE CONSTRUCCIONES RURALES.

**ESTUDIO DE INGENIERÍA**

Unidad de Construcción (Unidad)

920 244296 - 625 195231

TRABAJAMOS PARA UNA GANADERÍA Y UNO



## PROVINCIAS

## VALLADOLID

# Un décimo gigante para reclamar por fin una solución para un arreglo de caminos que se retrasa ya siete años

Coincidiendo con la cercanía del sorteo de navidad, los agricultores de Langayo protestaron ante la Consejería

ASAJA-Valladolid

“Consejera no nos lleves por malos caminos, este año ya toca”. Es el mensaje que se podía leer en el décimo gigante, que el pasado 21 de diciembre, varios agricultores de Langayo entregaron la Consejería de Agricultura y Ganadería.

Siguiendo con la idea de realizar actos de protesta que llamen la atención sobre el problema que llevan sufriendo desde hace siete años, estos labradores trasladaron su reclamación hasta las puertas del máximo organismo de su sector. Los labradores no pudieron entregar el décimo a la consejera, Milagros Marcos, que hoy no se encontraba en la Consejería. Decididos a meterlo dentro de este organismo y registrarlo, sus dimensiones lo impidieron y los agricultores se tuvieron que conformar con registrar un documento con todas sus reclamaciones. El décimo se quedó en la Consejería “custodiado” por la seguridad de la entrada fotografiado por todo el que pasaba.

En el décimo, de tres metros de largo por dos de alto, se podía ver en una foto, el estado calamitoso en el que se encuentran los caminos y un número: el 22128 (22-12-2008), que coincide

con la fecha que inició su calvario. Tras la concentración parcelaria, aprobado el arreglo en los presupuestos, al final sin ningún tipo de explicación, los caminos no terminan de arreglarse y siguen pasando los años sin que llegue la esperada solución.

Tras varias reuniones con la administración e innumerables cartas explicando su situación, que no han llegado a ninguna parte, los agricultores y ASAJA-Valladolid decidieron el pasado noviembre pasar a la acción y empezar una serie de actos “llamativos” y diferentes para defender sus derechos. El primero unas letras gigantes trazadas en la ladera de una montaña en su pueblo para con el mensaje de “Caminos Ya” pedir que se ejecuten las obras



El décimo gigante que imprimió ASAJA-Valladolid para entregar en la Consejería.

FOTO: E.P.

presupuestadas. Una acción que dio la vuelta a España. Esta vez, coincidiendo con la cercanía del sorteo de navidad han decidido venir a corazón de la consejería para compartir la ilusión que tienen hoy muchos españoles de cara al sorteo de mañana: que esta vez sí toque, que este año se consiga el arreglo prometido de los caminos.

Como en la anterior protesta, los agricultores, conscientes de la importancia de las redes

sociales, han retransmitido su reivindicación por estas plataformas. El estado actual de estas vías, propio de otros tiempos, ha provocado accidentes, averías en aperos y tractores, un gran deterioro de la biodiversidad y unas pérdidas económicas que no se recuperarán jamás.

Los caminos agrícolas no son solo el mejor medio de comunicación para los agricultores, si no también, una de las mejores

“armas” para la conservación del medio ambiente. Son un refugio imprescindible para la fauna y un cortafuego natural en caso de incendio. Además, las acequias que tienen muchos de ellos, previenen la escorrentía, una de las mayores causas de la erosión de nuestros suelos que son un patrimonio a proteger principalmente porque contribuyen decisivamente a la alimentación, economía y fijación de población en Castilla y León.

Los agricultores de los pueblos afectados están, tras siete años de espera, indignados y decepcionados, porque creen firmemente que ya pasó el tiempo de las excusas y escudarse en una crisis que se anuncia a bombo y platillo ya superada.

Los agricultores del pueblo vallisoletano reclaman que se les arreglen los deteriorados caminos rurales de su municipio

## ZAMORA

## La junta directiva de ASAJA-Zamora se reúne con el subdelegado del Gobierno

Preocupa la multiplicación de robos y también los daños causados por fauna

ASAJA-Zamora

La Junta Directiva de ASAJA-Zamora, encabezada por su presidente, Antonio Medina, se reunió con el Subdelegado de Gobierno en la provincia, Jerónimo García Bermejo, en la que fue la primera reunión institucional desde que el subdelegado accedió a su cargo en abril pasado.

Los representantes de la organización trasladaron al representante del Gobierno el gran malestar existente en determinadas zonas de la comar-

ca de Sayago y de Benavente Valles donde los robos en explotaciones agrícolas y ganaderas se están multiplicando de forma exponencial. Ello quizá sea debido a que son comarcas en las que la vigilancia del equipo ROCA es menor, ya que están más centradas en otras comarcas donde hasta la fecha los robos habían sido mayores. El subdelegado se comprometió a hacer todo lo que estuviera en su mano para reducir estos robos.

Así mismo le trasladaron los graves daños que la fau-



Reunión con el subdelegado del Gobierno en Zamora.

FOTO: C.R.

na salvaje está causando en explotaciones agrícolas y ganaderas, haciendo mención a la proliferación de conejos que se está dando en las auto-vías, pidiendo al subdelega-

do que sea la administración central la que se encargue en este caso del control en estos espacios, cuyo titular es la Administración General del Estado.

**VENDO**  
**gallinaza**  
Puesta en destino  
Se dispone de medios  
para esparcir  
MÁS INFORMACIÓN  
**646 772 319**  
AGROHISPANOLUSA



## PLAGAS Y ENFERMEDADES XVIII

JOSÉ JAVIER ALONSO MATEOS  
INGENIERO AGRÓNOMO

En el presente artículo continuamos la serie de artículos emprendida el mes anterior, en donde se van a describir las plagas y/o enfermedades más importan-

tes de los cultivos hortícolas que pueden encontrarse en los campos de Castilla y León. En esta entrega proseguimos con la descripción de las enfermedades del

cultivo de nabos, así como el desarrollo también de otras especies como son el colinabo y el rábano, y las principales plagas que afectan al cultivo de la zanahoria.

### NABOS

#### Enfermedades

##### **Plasmodiophora brassicae** **Wor. (potra o hernia de la col)**

La enfermedad se manifiesta en las raíces por la visualización de abultamientos o tumores en primavera y/u otoño, pudiendo adquirir un tamaño importante. Cuando el cultivo se infecta por esta enfermedad, las raíces no desarrollan su actividad de la mejor manera posible, y terminan por pudrirse y mueren. En ocasiones lo que sucede es que la infección viene directamente desde el semillero de las plantas, por lo que a la hora de la realización de los trasplantes, las plantas mueren rápidamente.

Las esporas del hongo que se forman en el interior de los tumores quedan libres cuando las raíces se pudren, y permanecen activas en el suelo durante años, propagándose con las labores propias de preparación y manejo del terreno de cultivo. Con los fríos tradicionales del invierno en nuestra región la capacidad de germinación se reduce, hasta la llegada de temperaturas medias de 25 °C. Las mayores infecciones de este hongo tienen lugar en terrenos ácidos y con gran capacidad de retención de humedad.

Para combatir a la enfermedad es preciso luchar contra ella desde la fase de semillero, evitando ubicarlos en superficies de cultivo en donde se hayan desarrollado coles anteriormente. Si en este momento también se manifiesta enfermedad alguna, conviene eliminarlas rápidamente para evitar propagaciones y pudriciones de raíces.

##### **Peronospora brassicae** **Gaumann (mildiu)**

Se manifiesta por aparecer en los márgenes del haz de las hojas zonas amarillentas, mientras que en el envés de las mismas se tiene el micelio del hongo de color grisáceo. Fundamentalmente su tratamiento tiene lugar con productos fungicidas, tanto de manera preventiva como curativa.

##### **Phoma lingam Tod.** **(podredumbre seca de las coles)**

A diferencia de lo comentado para las anteriores enfermedades, ésta inicialmente se manifiesta en los tallos, aunque también puede afectar a las hojas y a las semillas, generando en todo momento debilitamiento de las plantas. El origen tiene lugar en la base de los tallos, aunque si la infección proviene de los semilleros, ése se localiza en los cotiledones de las semillas. Generalmente las plantas adultas resisten mejor los ataques de este hongo frente a las más jóvenes.

Las semillas que se encuentran infectadas transmiten la enfermedad,

## Plagas y enfermedades de hortalizas aprovechables por raíces y/o tubérculos (II)



Psila rosae F.

así como el agua de riego o de lluvia debido al arrastre de las esporas del hongo. Los insectos y las herramientas de cultivo son también medios de propagación. Hay que tener presente que las esporas pueden durar hasta más de tres años en las parcelas de cultivos sobre los restos vegetales infectados.

Como medio de lucha se encuentra el empleo de semillas que provengan de parcelas libres de enfermedad, así como la realización de rotaciones de cultivo con más de tres años de solapamiento.

##### **Rhizoctonia solani Kühn.** **(viruela de la patata)**

Como ya se comentó en el artículo en donde se describieron las plagas y enfermedades del cultivo de la patata, genera este hongo manchas rojizas en la raíz, provocando la muerte de las plantas jóvenes. Se combate con productos químicos, así como con la no repetición de cultivos susceptibles de ser atacados durante al menos cinco años.

##### **Albugo candida (Pers.) Kunze** **(roya blanca)**

Es una enfermedad poco frecuente, aunque no por ello conviene comentarlo, aunque sea brevemente. Genera un recubrimiento por toda la planta de una masa de color blanquecino. Se combate con el uso de productos químicos, así como con la eliminación

de plantas afectadas tanto de la parcela de cultivo como de parcelas colindantes.

#### Virus

Existen numerosos virus que afectan al cultivo de nabos, tal es el caso del virus del mosaico amarillo o el virus del mosaico de la coliflor, los cuales se transmiten por coleópteros y pulgones, respectivamente.

#### Fisiopatías

La carencia de boro es la principal que hay que destacar en este apartado, ya que en el caso de que se presenten se puede producir la completa descomposición de la raíz.

### COLINABOS Y RÁBANOS

Hay que tener presente que para estas especies vegetales es válido todo lo dicho para las plagas, enfermedades y fisiopatías del cultivo de los nabos. Para este último caso, se pueden producir otras nuevas, como las que a continuación se comentan:

- Ahuecado de raíces, consecuencia de la existencia de heladas, grandes variaciones hídricas, etc.
- Raíces bifurcadas, debido a una textura inadecuada de la parcela de cultivo.
- Raíces laterales, consecuencia de un riego excesivo próximo a la madurez del tubérculo.

### ZANAHORIAS

#### Plagas

##### **Psila rosae F. (mosca de la zanahoria)**

Se trata de un díptero negro, con patas de color amarillo. Aparecen en el mes de mayo, aproximadamente, y realizan la puesta en el suelo. Cuando las larvas nacen, se dirigen rápidamente hacia las raicillas para alimentarse. Posteriormente van a la raíz principal donde forman galerías que se dirigen hacia el extremo apical, y que son rellenadas por los excrementos que provocan la putrefacción y su inutilización como producto comercial.

Esta plaga desarrolla una segunda generación en el suelo, y ya por el mes de julio emergen los adultos nuevos sobre las parcelas de cultivo,

siendo las larvas de esta nueva generación las que provocan los mayores daños, permaneciendo en el suelo hasta la primavera siguiente, cuando los adultos vuelven a revolotear.

Se combate con la aplicación de productos químicos sobre el suelo o sobre el cultivo en forma de pulverizaciones.

##### **Agriotes sp. (gusanos de alambre)**

Se trata de un grupo de especies de Coleópteros que atacan a un número elevado de especies vegetales con importante aprovechamiento comercial. Tal es el caso de la zanahoria, en donde se pueden encontrar plantas atacadas en las que se tienen galerías abiertas por las larvas. La putrefacción de la parte comercial provoca la depreciación del producto y su inutilización para el consumo humano. Su combate se suele realizar a través de la aplicación de productos plaguicidas al suelo.

##### **Agrotis sp. (gusanos blancos)**

Se trata de un grupo de especies de Lepidópteros, cuyas larvas provocan daños en los cultivos. Ya se ha comentado alguna especie en los cultivos extensivos, por lo que no vale la pena repetir lo ya dicho en otros artículos. No obstante conviene apuntar que el daño que provocan es por la formación de galerías en las raíces de la plantas, así como por mordisquear las bases de las mismas. Su combate es a través de cebos envenenados, pulverizaciones o aplicaciones directas al suelo de productos químicos.

#### Pulgones

Son muy perjudiciales, ya que además de provocar daños propios, como los amarilleamientos, son capaces también de generar daños indirectos por la propagación de virus como el del enanismo o el del mosaico de la zanahoria. Su combate se realiza también a través de la aplicación de productos químicos.

### EL POTENCIAL DEL MAXIFRUIT 30

**BERLIN EXPORT** a la cabeza de la alta tecnología con sus abonos MAXIFRUIT 30 conocidos internacionalmente por sus excelentes resultados: producción y calidad, además produce OMEGA 3 Y FIBRA DIETÉTICA en todos los cultivos.

#### FERTILIZANTES ECOLÓGICOS

**EKOCÉN:** Fertilizante Natural. Con récords de producción, aumento de vitaminas, Medallas de oro, plata y bronce en viticultores. Aumento de Brix: tomates, remolacha y vino, etc. y produce OMEGA 3 Y FIBRA DIETÉTICA en todos los cultivos.

Empresa Ganadora de DOS ESTRELLAS INTERNACIONALES DE ORO: Una a la TECNOLOGÍA y otra a la CALIDAD y el TROFEO AL PRESTIGIO COMERCIAL.

#### MAXIFRUIT 30 FERTILIZANTE CIENTÍFICO

Registrado en USA nº F-1417

### RÉCORDS DE PRODUCCIÓN

44.000 Kg. UVA en riego por Ha. con Omega 3
14.000 Kg. de UVA en secano por Ha. con Omega 3
10.500 Kg. de TRIGO por Ha. con Omega 3
11.500 Kg. de CEBADA por Ha. con Omega 3
22.000 Kg. MAÍZ por Ha. con Omega 3
14.500 Kg. de ARROZ por Ha. con Omega 3
215.000 Kg. TOMATE por Ha. con Omega 3
145 Kg. de CLEMENTINA por árbol, con Omega 3
80.000 Kg. MARISOL por Ha. con Omega 3
72.000 Kgs. de CLAUSELLINA por Ha. con Omega 3
88.000 Kg. de PATATA por Ha. con Omega 3
415 Kg. de ACEITUNAS por árbol, 37% Rto. + Omega 3

OTRAS MEDALLAS DE ORO, PLATA Y BRONCE CONSEGUIDAS EN VINO POR CLIENTES DE MAXIFRUIT 30

**BERLIN EXPORT • Tudela (Navarra) • Tel. 948 413 817 • Fax. 948 828437 • Web. www.berlinex.com • E-mail. bioaga@bioaga.com**



## MERCADILLO

## MAQUINARIA

## COMPRAS

**Compró:** tractor JOHN DEERE 6800-6810-6610. Que esté en buenas condiciones. Soria. Telf. 652 862041.

**Compró:** cuerpo de máquina de sembrar girasol MONOSEM NG+4R. Telf. 689 083373.

**Compró:** sembradora SOLÁ SD 1303 de siembra directa al alzamiento, no plegable. Telf. 689 091422.

**Compró:** dos cuerpos de máquina de sembrar girasol marca NO-LI, modelo SD. Telf. 676 885674.

**Compró:** generador de gasolina de 11 KW y soldadura INVERTET. Telf. 608 481157.

**Compró:** deposito poliéster de 8.000 l superior usado. Telf. 609 081533.

**Compró:** tractor entre 130 y 150 CV en buen estado. Telf. 606 600309.

**Compró:** cobertura de aluminio. Telf. 610 570875.

**Compró:** plataforma matriculada para paquetes de paja. Telf. 669 975866.

**Compró:** dos silos de pienso de unos 15.000 Kg. Telf. 669 975866.

## VENTAS

**Vendo:** MANITHOU en buen estado modelo 425, ideal para almacén. Telf. 655 806336.

**Vendo:** carga alpacas. Telf. 677 713310.

**Vendo:** por jubilación remolque de un eje de 8000 Kg., abonadora de 400 Kg., frigorífico de 650 litros FONSERRE, picador de forraje JF, ordeñadora vacas 3 puntos, cebada de origen R1 marca ARTURIO. Telf. 629 791845 y 628 758352.

**Vendo:** bomba sumergible seminueva marca CAPRARI de 80.000 litros y 65 tubos de aluminio de 89 mm de diámetro y 6 m de longitud. Telf. 645 192051.

**Vendo:** un remolque agrícola. Telf. 620 808010.

**Vendo:** cosechadora marca FIAT AGRI modelo 3650, tubos de 90 MARCACARET, cultivador 21 brazos de muelle, arado bisurco de disco. Telf. 607 929190.

**Vendo:** bomba eléctrica CAPRA-VI para 120000 litros, arrancado progresivo ENETRON por cambio de sistema de riego. Telf. 666 024327.

**Vendo:** remolque basculante de 12 TN, ITV pasada en perfecto estado. Telf. 649 144940.

**Vendo:** arado cuatrísurco OVLAC fijo 4+1 de ballesta de corte variable manual. Telf. 625 480037.

**Vendo:** ordeñadora de ovejas MANO de 12 puntos 45 amarres y tanque de leche de 700 litros, por jubilación. Telf. 606 115348.

**Vendo:** vertedera cuatrísurco VOLGE NOOT reversible. Telf. 678 519284.

**Vendo:** máquina de siembra directa de disco de 3,5 metros SO-

LA en buen estado solo un dueño por jubilación. Telf. 615 476899.

**Vendo:** tractor EBRO 160 con cabina, ruedas estrechas pasada ITV y seguro, Telf. 661 929070.

**Vendo:** hilerador KHON de dos motores modelo GA 7302 DL, abonadora LELY CENTERLINER 1500 Kg., de 0-36 metros de trabajo, tubos de 9 mts t 6 mts de 89 mm., y llaves de cruz, aire acondicionado BYCOOL, ruedas 20.8r38y 16.9r28 de un 7610 (145 CV), alfalfa en paquete grande y vezas en bolas de plástico. Telf. 665 698016.

**Vendo:** semichisel de 3,5m de labor con rodillo de barras y rastra hidráulica; un desensilador hidráulico TENÍAS de 2m de corte. Telf. 650 387630.

**Vendo:** apañador de remolacha acoplado a remolque JF; cazo de remolacha; trillo de alubias y 400 paquetes pequeños de hierba de 1º calidad. Interesados llamar por las noches. Telf. 606 217782.

**Vendo:** apañador de remolacha con tolva MEVISA, 1000 euros. Telf. 616 867544.

**Vendo:** 2 generadores nuevos sin estrenar de 60 kabeas silenciosos. Telf. 669 072004.

**Vendo:** rodillo LLORENTE, ancho 7m, discos 55cm, casi nuevo. Telf. 652 951041.

**Vendo:** arado de tres surcos reversible de tajo variable, marca PANIAGUA; KONGSKILDE de 4,5m con rodillo; una máquina de sulfatar de 1000l. Telf. 610 400056.

**Vendo:** JOHN DEERE 2040; sub-solador grande; grada de discos de 22 discos. Telf. 639 445245.

**Vendo:** máquina sacar remolacha MADIN 3500. Telf. 660 042574.

**Vendo:** máquina cereal marca GIL de 2,5m. Telf. 987 650533.

**Vendo:** por cese de actividad: tractor MASSEY FERGUSON; minichisel 16 rejas; arado de 4 vertederas; sinfín hidráulico de 6m y 110mm. Telf. 987 753819.

**Vendo:** por cese de actividad, rastro cuatro soles; sembradora combinada SOLA; segadora; sulfatadora; tractor. Telf. 628 808230.

**Vendo:** por jubilación, sembradora, arado, grada, KONGSKILDE, sulfatador, rodillo, cobertura de aluminio y abonadora. Telf. 648 471548.

**Vendo:** rastrillo hilerador VICON de un rotor. Telf. 607 956630.

**Vendo:** ruedas continental 480-70-R38, en buen estado; arado fijo OVLAC cutrisurco de fusible. Telf. 646 456267.

**Vendo:** grada de 13 brazos de muelles. Telf. 677 833026.

**Vendo:** una empacadora BATLLE modelo 262 trillo convertible con carro agrupa alpacas; una tubería de riego de 3 pulgadas con trineos, aspersores y gomas; una rastra de hierro flotante de 3.20m de labor; y un arado fijo de 3 surcos. Telf. 669 439480.

**Vendo:** tanque de 4300 litros ALFA LAVAL. Telf. 987 685336.

**Vendo:** tractor JONH DEERE 3130 con pala, remolque esparcidor HNOS. VILLORIA, máquina de sembrar mecánica HNOS. BENAVIDES, empacadora BATLLE 3 cuerdas y carro HNOS. BENAVIDES. Telf. 609 965579 (Ángel).

**Vendo:** remolque agrícola pequeño de 4000 kg, doble ballesta no basculante en perfecto estado de chapa y ruedas. Telf. 626 517152.

**Vendo:** trillo de trillar habas marca DE PUENTE arrastrado a tractor. Telf. 626 517152.

**Vendo:** un arado KVERNELAND pentasurco y un arado KHUN de 6 cuerpos, ambos reversibles. Telf. 653 786028.

**Vendo:** tractor SAME 100 CV, recién rectificado. Telf. 659 152116.

**Vendo:** carro de herbicida de segunda mano, de 800 litros, marca AGUIRRE. Telf. 679 476839.

**Vendo:** amontonador de cereal y un depósito de gasoil de 2.000 litros. Telf. 635 816713.

**Vendo:** vertederas KVERNELAND 3 cuerpos muy buenas, abonadora VOGT VALLE, 1.200 kilos, bien conservada, y rodillo de 3,5 metros marca SILVINO ALDEA modelo RN 3,5. Telf. 606 837952.

**Vendo:** cultivador ESCUDERO 13 brazos con muelles y rastra, plegable, 2 brazos y otro de 15 brazos, con rodillo y rastra, chisel marca HALCÓN 11 brazos, 2 plegables, carro herbicida de 850 litros y sinfín hidráulico de 6 metros más 2 de empalme, marca SILVINO ALDEA. Telf. 606 837952.

**Vendo:** rodillo molón de 3,5 metros, transportado de punta y rodillo de 3 metros y tractor FIAT 1000 con pala. Telf. 975 325107 y 975 320098.

**Vendo:** arado NAUD semi suspendido de 7 cuerpos. En muy buen estado. Telf. 975 380067.

**Vendo:** sembradora SOLÁ, 22 botas, 3 m de largo, 2 cajones y 3 filas. Telf. 606 955332 y 606 955331.

**Vendo:** tractor JOHN DEERE 2140. 82 CV 14000 horas, ruedas seminuevas. Precio a convenir. Telf. 975 357711.

**Vendo:** remolque basculante marca PARRA de 6000 Kg., seminuevo. Telf. 975 357711.

**Vendo:** repuesto usado de LAND. Modelo 38. Telf. 620 266260.

**Vendo:** máquina aventadora y limpiadora de cereal y leguminosas. Bien conservada. Telf. 975 181032.

**Vendo:** abonadora AMAZONE za-u-1501, 2000 Kg., en buen estado. Telf. 629 212643.

**Vendo:** cazo para sacar remolacha ó piedra, enganche europeo, moderno, 18 barras de 35 mm., separadas 5 cm. 800€. Por cese. Sin estrenar. Boceguillas (Autovia A-1, km. 115). Segovia. Telf. 619 267496.

**Vendo:** motor eléctrico trifásico para bomba riego vertical u otros usos. 37 Kw. 3.000 rpm. LEROY-SOMER (Francia), con embrague, válvulas retención, llaves CLAPE-TA DIAM 110-120, perfecto funcionamiento. Por cese. 800 €. Bo-

ceguillas (Autovia A-1, km. 115). Segovia. Telf. 619 267496.

**Vendo:** por jubilación, cultivador de 11 brazos; arado romano de 5; sembradora de llano de 22 botas; rulo de rueda, hierro fundido; vertedera de 3 palas reversible y 14"; vertedera de 4 palas fijas KVERNELAND; cuba herbicida de 800 litros; abonadora VICON 800 Kg.; cultivador 9 brazos; sembradora girasol de botas. Telf. 656 966365.

**Vendo:** tractor JOHN DEERE 6930 Premium. Telf. 609 065501.

**Vendo:** sulfatadora de 600 litros y abonadora 500 Kg. Telf. 676 552436.

**Vendo:** tractor KUBOTA K1 150 Muy buen estado 8000 horas 11.000€; remolque bañera HERMANOS GARCÍA de 16 toneladas semi nuevo 10.000€; sulfatadora de 10 metros de ancho en muy buen estado por 800€; abonadora VICON de 1200 Kg., de carga seminueva por 900€; semivertedera fija de 8 palas nuevas marca ESCUDERO seminueva, 3000€; y sembradora de pipas de 7 botes con marcadores muy buen estado 1.200€. Segovia. Telf. 647 518160.

**Vendo:** tractor NEW HOLLAND 8670 de 170 CV de potencia, muy buen estado, ruedas delanteras y traseras casi nuevas, 6.500 horas, eje delantero con SUPER STEER. Telf. 606 345909.

**Vendo:** pala FENDT para mod. 700 y 800 y motor tafánico eléctrico de 5.5 cv. Telf. 670 080293.

**Vendo:** corte de 6.10 de anchura con equipo de cosechar colza para máquina de JONH DEERE, cosechadora marca JONH DEERE 2256 corte 5.50, en buen estado. Telf. 639 612481 y 699 901823.

**Vendo:** arado KUND 4 vertederas reversibles, con disparo para piedras 16 pulgadas, buen estado. Telf. 639 028239.

**Vendo:** cultivador de 28 brazos con muelles 4.5 m con rodillo y rastra. Telf. 608 249511 y 629 479715.

**Vendo:** grada rápida marca OVLAC 3 metros. Telf. 669 339410.

**Vendo:** abonadora marca NODET de 1650 Kg. Telf. 608 481157.

**Vendo:** picadora de forraje JF-130. Telf. 639 083924.

**Vendo:** aperos de labranza, tractor y remolque. Telf. 635 650944.

**Vendo:** sembradora de siembra directa marca SEMEATOR 320 TDM. Telf. 606 676200.

**Vendo:** abonadora AGUIRRE mod. AD 5000 de caída directa, matriculada en el 2003 con la ITV en vigor, con freno hidráulico al pedal, lona tipo camión, y distribución con platos, en buen estado. Precio 4000 € negociable. Telf. 649 635111.

**Vendo:** abonadora 5 púas moderna fuerte con rodillo, púas originales 40 h de trabajo 3.000 € Castrogeriz Burgos. Telf. 639 674837.

**Vendo:** por jubilación un tractor JOHN DEERE 3340 simple tracción con arado NOBEL de 3 cuerpos, abonadora, rodillo de 3.60, sembradora SOLA de 19 botas, carro de herbicida AGUIRRE de

12 metros remolque 8 toneladas y rastra hidráulica de 3.60. Telf. 947 209109 y 620 976174.

**Vendo:** semichisel de 4.20 con rastra, arado VOGEL NOOT de cuatro vertederas de disparo de muelle y sembradora de cereal marca SOLA de 3.50 de anchura. Telf. 618 306583.

**Vendo:** dos cultivadores LE-MKEN-KARAT 9/300. Telf. 670 083955.

**Vendo:** esparcidor de estiércol rotativo 8 toneladas y cosechadora de remolacha marca Holmer T-2. Telf. 608 481157.

**Vendo:** pala BMH para tractor JONH DEERE con cazo y pinzas, garbanzos de Fuentesauco (2.500 Kg.), motor CAMPEON de 30 CV. Telf. 658 263247 y 600 526371.

**Vendo:** sembradora directa JONH DEERE 750 A, en perfecto estado. Telf. 653 940667.

**Vendo:** sulfatadora HARVI MASTER 1.200 litros de 15 metros de barra, ordenador HC-2500 con corte de 5 tramos eléctrico, marcador de espuma, caudal proporcional al avance, depósito auxiliar, incorporador de productos, está inscrita en Roma. Precio 4.800€. Telf. 676 498455.

**Vendo:** tractor JOHN DEERE con cazo, picos y arado, ruedas nuevas. Precio 7900 euros; remolque pequeño con capota y arco; furgoneta C-15 por 100 euros en buen estado y Peugeot 309 por 200 euros Telf. 669 169067.

**Vendo:** tractor JOHN DEERE 3340 simple tracción con pala y dos cazos; remolque con documentación de 7000 kilos. Telf. 680 356241.

**Vendo:** empacadora paquete pequeño JOHN DEERE 342A con carro. Zona Ciudad Rodrigo. Telf. 680 991707.

**Vendo:** máquina de sembrar JADAPE de 3 metros, con enganche rápido, levanta huellas y tolva grande. Telf. 661 845238.

**Vendo:** vertederas de cuatro cuerpos, marca KUHN, y arados de 6 cuerpos. Telf. 686 845494.

**Vendo:** cosechadora NEW HOLLAND 80-55, corte de cereal 5-10. Buen estado. Francisco. Telf. 619 812816.

**Vendo:** semichisel 15 brazos plegables a nueve brazos con rastra de picos; abonadora VICÓN modelo PS 753 suspendida; tractor FIAT 880 DT con tracción simple y papeles. Telf. 650 702052.

**Vendo:** máquina de ordeñar ovejas de doce amarres, marca MANU, por 1.500€. Salamanca. Telf. 669 169067.

**Vendo:** sembradora cereal, 28 botas, 3,5 mts y cisterna de 4500 litros, de agua. Salamanca Telf. 619 305689.

**Vendo:** amarres de pala EL LEÓN, para LAMBORGHINI 1060 PREMIUN, 250€ y bandejas de girasol de cosechadora NEW HOLLAND 260. Telf. 685 227365.

**Vendo:** 600 huecos para conexiones, máquina de lavar nidos y máquina de limpieza de fosas de marca Gómez y Crespo. Telf. 635 437199.

**Vendo:** generador de 35 kw insonorizado y máquina de lavar marca KARCHER 250 bares y boquilla turbo. Telf. 635 431799.

**Vendo:** maquinaria agrícola por jubilación; tractor JOHN DEERE 3650; bañera de 16.000 Kg.; vertederas KVERNELAND de 4 cuerpos; cultivadores semichisel de 15 brazos con rodillo; cultivadores de 15 brazos con rodillo; cultivadores de aricar; sembradora SOLÁ 888 de cereal de 25 botas; arado romano de 6 cuerpos; alargador de cereal. La Orbada Telf. 651 552239.

**Vendo:** colmenas por jubilación. Telf. 609 641193 y 923 603465.

**Vendo:** máquina de segar acondicionadora 2,40 corte VICON. Telf. 610 891242.

**Vendo:** rodillo de tres cuerpos hidráulico siete metros. Telf. 678 659805.

**Vendo:** chisel de 3'60 metros ancho, 3 filas, con rodillo y rastrillo, en perfecto estado, y arado reversible de tres cuerpos. Telf. 639 280602.

**Vendo:** grada vibro preparador VÓMER 5,10 mancho 5.000 € cosechadora DEUTZ FAR 3580 4,80 mancho hidrostática con picador con reductor velocidad cilindros 19.000 € grada rotativa LELY 3,50 m ancho con caja de velocidades con enganche a sembradora 5.500 €, todo muy buen estado. Telf. 687 751539.

**Vendo:** cultivador de 13 brazos de caracol con rastra, sinfín eléctrico para acoplar en el remolque, 750€ y chisel KEWERNELAND de 11 brazos con grada de discos. Telf. 665 936086.

**Vendo:** bomba de riego de 9 m³ a toma de fuerza, minicargadora equipada con cazo y pincho de 5 púas ideal para sacar estiércol en apriscos pequeños, jaulas de conejos en módulos de 10 jaulas total 20 equipadas, sala de ordeño 12 puntos. Telf. 618 820196.

**Vendo:** cusquilder 4,5 m, chisel 3,116 brazos, trilladora 4 m, sulfatadora SANZ 1200 l, grada de discos, máquina seleccionar con motor eléctrico, aparador y sinfines hidráulicos. Telf. 606 572011.

**Vendo:** aporcador de maíz y girasol, bomba de riego ROBATTI, rodillo 3,15 m, remolque basculante 18 TM, ruedas 13.6.36, máquina segar forraje acondicionador 6 discos, hilerador forraje 1 rotor, carro gasóleo. Telf. 659 965065.

**Vendo:** 2 tractores FENDT 514 y 611 (éste con pala). Telf. 626 328162.

**Vendo:** sembradora LAMUSA 3 m, marcadores hidráulicos, levantahuellas, luces, 4000 €, rodillo hidráulico 4,20 m, apertura hidráulica todo muy buen estado 3000 €. Telf. 635 707728.

**Vendo:** cusquilder 3,8 m brazo sencillo con rodillo y rastra y arado trísurco. Telf. 699 416419.

**Vendo:** 2 remolques de 5000 Kg., económico, arado 4 vertederas, sembradora 3 m, 3 hilas de botas, aspersores cobertura completos y tubos de cobertura de 5 mm, cultivador 9 brazos caracol. Telf. 651 589130.

**Vendo:** rodillo 3,5 m, arado 4 cuerpos, 2 sinfines hidráulicos 6

m, elevadora 3 ventiladores, carro de mulas. Telf. 660 719647.

**Vendo:** abonadora suspendida RAUCH MDS 932 con suplemento M863 con una capacidad de tolva de 2000 Kg. anchura 24. Telf. 661 635025.

**Vendo:** arado 3 cuerpos, abonadora 500 Kg., sulfatador 600 l. Telf. 979 890084.

**Vendo:** minichisel 13 cuerpos. Telf. 652 997180.

**Vendo:** máquina segar, acondicionadora suspendida. Telf. 610 891242.

**Vendo:** pala 4 émbolos y cultivador 13 brazos económico. Telf. 658 195490.

**Vendo:** 3 rulos de lenteja. Telf. 686 159991.

**Vendo:** reversible 3 cuerpos OVLAC, arado de piqueras extrafuerte 3 cuerpos, manguera de aspiración 125. Telf. 617 609120.

**Vendo:** tractor JD 6910, 10.000 horas, Telf. 626 002565.

**Vendo:** tractor EBRO 6100 con remolque. Telf. 616 215360.

**Vendo:** sembradora SOLA con preparador y tabla niveladora 2,80 m. Telf. 667 252538.

**Vendo:** GPS. Telf. 649 993202.

**Vendo:** abonadora VICON 900 Kg., remolque basculante 7 TM bascula p los 3 lados. Telf. 600 450162.

**Vendo:** comederos redondos para forraje, Telf. 639 507786.

**Vendo:** sala ordeño ovino FULLY 36 puntos con lavado automático y tanque de leche 600 l HAPPY. Telf. 606 583169.

**Vendo:** tanque de leche 200 l. Telf. 667 252538.

**Vendo:** recogedor de paquetes pequeño. 500€. Telf. 627 443343.

**Vendo:** sembradora combinada SUPERCOMBI 888 de 25 botas con carro. Telf. 920 309026.

**Vendo:** chisel de 9 brazos. Telf. 669 975866.

**Vendo:** abonadora arrastrada de 3.000 Kg., VICON, grada de disco GASCON GRX 36. Sin uso. Como nueva, y cosechadora DEUTZ-FAHR 40604. Con 6.500 horas. Telf. 622 489559.

**Vendo:** arrancador de remolacha marca HOLGUERA de 3 surcos y bomba de riego HOMET accionada por toma de fuerza. Telf. 625 850853.

**Vendo:** vertederas de cohecho de 9 cuerpos marca Sánchez con poco uso. Telf. 633 668631.

**Vendo:** trailla, sinfín de 8 metros y 2 juegos de arados. Telf. 690 323849.

**Vendo:** fundidor de cera, para cuadros de abejas, en acero inoxidable, 'Ramón Escudero', con quemador a gas, sin estrenar, 450 €; también se puede usar alternativamente como banco desoperculador. Telf. 679 661087.



## MERCADILLO

suspendida, hidráulica marca VI-CON; tractor SAME MERCURY 85 CV tracción simple; remolque de 6 tn basculante sin documentación; grupo soldador; generador para toma de fuerza del tractor monofásico y trifásico de 40 KVA; gradas de dientes; cultivadores con rastro y rollo de 22 brazos; 2 grupos motobomba eléctrico de 3 y 5 CV; 3 bombas eléctricas sumergibles, dos de 2 CV y una de 5 CV; bomba CAPRARI para motor diesel con toma de fuerza, bomba vertical para motor eléctrico de 7,5 CV, y motor eléctrico de 7,5 CV con cabezal; cabezal de bomba con motor eléctrico de 15 CV. Todo en buen estado se vende por jubilación, Citroën ZX 1.9D en buen estado. Diesel; moto marca Kawasaki CUSTOM 900 C.C. equipada. Zona Arévalo (Ávila). Llamar de 16:30 a 19:00. Telf. 652 018270.

**Vendo:** vertedera KVERNELAND de 4 cuerpos de ancho variable, con rueda de trabajo y transporte, cabezal 160; y moto de enduro Honda CRF450X año 200, papeles en regla, único propietario. Telf. 679 379070.

**Vendo:** remolque de estiércol JF, 50 aspersores de cobertura, 44 acciones de ACOR sin cupo y dos motores eléctricos de siete caballos y medio cada uno. Telf. 920 324106 y 699 632867.

**Vendo:** semichisel FITOSA con rulo y rastra de pletinas, muy buen estado. Zona de Ávila. Telf. 646 020104.

**Vendo:** pulverizador de 1.000 litros y rodillo de 3,5 metros de anchura, por jubilación. Telf. 615 326859.

**Vendo:** vertedera KEVERLAND de 4 cuerpos reversible y una máquina de sembrar GIL XXS MULTISEM de 25 botas. Telf. 690 323849.

**Vendo:** cultivadores de 13 brazos de muelle (abatibles) y jaulas de conejo. Telf. 669 975866.

## GANADERÍA

### COMPRAS

**Compró:** ovejas y vacas de desecho y de vida. Corderos, cabras y cabritos. Pago al contado. Telf. 639 336342.

### VENTAS

**Vendo:** burros zamorano leoneses con papeles de 8 a 12 meses de edad. Telf. 646 816732.

**Vendo:** 500 ovejas de leche. Telf. 657 973278.

**Vendo:** 300 ovejas churras parideras provincia de Valladolid. Telf. 983 480052 y 647 28 9382.

**Vendo:** ternero BLONDE para semental, buena genética. Facilidad de parto, fácil nacimiento. Telf. 676 578822 y 666 456536.

**Vendo:** vacas pardas y alguna limusina, de vida. Todas nuevas. Telf. 696 425303.

**Vendo:** 5 vacas con cría, zona Bierzo (León), precio 5000 euros +iva. Telf. 667 551580.

**Vendo:** 500 ovejas, raza ASSAF, excelentes productoras de leche,

Valencia de Don Juan (León). Telf. 625 330033.

**Vendo:** vacas y novillas 1º y 2º parto. Telf. 987 717008.

**Vendo:** 450 ovejas a escoger entre 625. En Soria. Telf. 975 364557.

**Vendo:** 60 ovejas de todo diente en Matanza de Soria. Telf. 975 357078.

**Vendo:** 70 primadas preñadas. En Torrearévalo, Soria. Telf. 616 198565.

**Vendo:** 240 ovejas churras. Telf. 635 272617.

**Vendo:** toro CHAROLES de 4 años y varios de 8 a 14 meses, macho y hembras. Telf. 600 837818.

**Vendo:** 20 vacas cruzadas con LIMUSIN. Telf. 676 969419.

**Vendo:** becerras F1 recién saneadas 7-8 meses. Telf. 676 519746.

**Vendo:** semental MORUCHO CÁRDENO muy bueno, muy manso. Zona Ciudad Rodrigo-Lumbralles. Telf. 678 552943.

**Vendo:** 221 ENTREFINAS abocadas a parir. Telf. 680 356241.

**Vendo:** 50 vacas MORUCHAS puras en negro y 30 vacas cruzadas de CHAROLES y LIMUSIN para nuevas incorporaciones. Telf. 610 544244.

**Vendo:** machos y hembras LIMUSIN, procedentes de inseminación, comarca Ciudad Rodrigo. Telf. 615 471055.

**Vendo:** becerras LIMUSIN, ganadería selecta. Telf. 625 184 422.

**Vendo:** semental MORUCHO de capa negra, 4 años. Fuenteguinaldo (Salamanca) Telf. 676 519746.

**Vendo:** 5 vacas LIMUSIN, 4 paridas y un todo. Telf. 650 942022.

**Ganadería** selecta LIMUSÍN. Venta permanente de hembras y machos. Carta genealógica. Telf. 635 628988.

**Vendo:** 300 ovejas churras, calificación sanitaria, IGP, se venden en 2 lotes o conjuntos. Telf. 622 622419.

**Vendo:** terneras y novillas frisónas. Telf. 639 507786.

**Vendo:** 40 cabras de raza VERA-TA. Telf. 609 218750.

**Vendo:** perro mastín hembra y Carea macho. Telf. 676 471389.

**Vendo:** sementales y reproductoras BLONDA DE AQUITANIA, con carta geológica, con todas las garantías sanitarias (Ávila). Telf. 609 280704.

## AGRICULTURA

### COMPRAS

**Compró:** paja, forraje y alfalfa. Telf. 659 459385.

**Compró:** remolacha. Telf. 627 568144.

**Compró:** acciones de ACOR sin cupo. Telf. 605 277540.

**Compró:** acciones con cupo y sin cupo de ACOR y cobertura. Telf. 685 981282.

**Compró:** derechos de pago único. Telf. 605 989042.

### VENTAS

**Vendo:** algarrobas grano. Telf. 660 985228.

**Vendo:** trigo R2 ANDELOS. Telf. 646 394069.

**Vendo:** 500 Kg., de alfalfa seleccionada con garantía ARAGON, se enseña sin compromiso. Telf. 626 952818.

**Vendo:** 5 acciones de ACOR con 60 toneladas. Telf. 620 566614 y 980 576503.

**Vendo:** forrajes y paquetes de paja grande de vezas. Telf. 983 685465 y 651 642898.

**Vendo:** forraje veza; forraje de avena con Raygrass; paja de trigo trillada paquete de 120x70. Telf. 629 085781.

**Vendo:** paja, forraje y alfalfa. Telf. 659 459385.

**Vendo:** hierba y paja de cebada en paquete pequeño. Telf. 636 599841.

**Vendo:** abono oveja, gallinaza. Telf. 616 401050 y 629 801769.

**Vendo:** Alfalfa y veza en paquete grande. Telf. 676 441977.

**Vendo:** derechos de cereal y regadío de la PAC. Telf. 605 984716.

**Vendo:** forraje de veza y titarros en fardo grande guardado en nave Burgos. Telf. 639 028239.

**Vendo:** habichuelas R-2 para siembra clase ASEL. Telf. 947 588054.

**Vendo:** alfalfa ARAGÓN hoja ancha excelente calidad y libre de cuscuta. Telf. 609 777249 y 947 372112.

**Vendo:** veza R2 seleccionada Telf. 617 493515.

**Vendo:** derechos de viñedo 0.47 has de la Ribera del Duero. Telf. 616 296700.

**Vendo:** basura de oveja en Pardilla. (Burgos). Telf. 615 055241.

**Vendo:** trigo ÁNDELOS R3 y trigo ADAGIO R2. Telf. 677 437831.

**Vendo:** alfalfa, forraje y veza paquete grande. Telf. 610 891242.

**Vendo:** garbanzos. Telf. 699 847996.

**Vendo:** guisantes de primavera. Telf. 610 205244.

**Vendo:** 17 derechos de la PAC. Telf. 651 589130.

**Vendo:** festuca. Telf. 600 091508.

**Vendo:** 23 paquetes grandes alfalfa y 140 pequeños. Telf. 652 997180.

**Vendo:** alfalfa y veza paquete grande. Telf. 610 891242.

**Vendo:** forraje de avena 200 paquetes grandes. Telf. 605 080920.

**Vendo:** alfalfa en rama en fardos grandes y vezas fardos grandes, y alfalfa en grana. Telf. 979 842368.

**Vendo:** esparceta grano. Telf. 638 700321.

**Vendo:** guisantes de primavera. Telf. 610 205244.

**Vendo:** esparceta grana. Telf. 616 349701.

**Vendo:** 50 paquetones de alfalfa en rama. Telf. 651 462496.

**Vendo:** 40 acciones de ACOR con 900 tn., de cupo. Telf. 629 026517.

**Vendo:** 50 acciones de ACOR con cupo. Telf. 920 320306.

**Vendo:** ensilado en bolas, microsilos de maíz y alfalfa. Telf. 605 892313.

**Vendo:** 32 acciones de ACOR con 255 TN de cupo. 618 704676.

**Vendo:** 40 acciones de ACOR con cupo. Telf. 687 619413.

**Vendo:** basura de cerdo muy buena. Telf. 669 975866.

**Vendo:** 40 acciones de ACOR con cupo para la próxima campaña, y ruedas estrechas en tractor DT. Telf. 695 554759.

## RÚSTICAS

### COMPRAS

**Compró:** fincas en Merindad del Río Ubierna o comarcas limítrofes. Telf. 679 539650.

**Compró:** fincas rústicas o se arriendan, con o sin derechos. Telf. 675 087090.

**Necesito:** 7 Has para acoplar derechos. Telf. 649 993202.

### VENTAS

**Vendo:** explotación de 52 has de regadío y 38 has de secano con derechos entre Villalar de los Comuneros y Bercero (Valladolid). Telf. 635 432479 y 983 788279.

**Vendo:** 15 Ha con derechos PAC zona Gradefes (León), acondicionadas para el riego. Telf. 628 808230.

**Vendo o alquilo:** nave agrícola de 800 m² a 30 km de León, zona los Oteros. Telf. 692 581547.

**Vendo:** tierras de secano de pinar, en breve a cortar, y de pastos. Telf. 618 168466.

**Cedo:** explotación de regadío de 26 Ha., excelente calidad, junto carretera y varios cultivos al año en Segovia. Telf. 696 969502.

**Vendo:** Finca regadío. Boceguillas, Riaza, (Segovia). 42 has. Llanura. Fertilísima. Aptitud agrícola/ganadera. Rodeada de 1.500 has. pastizales municipales (cercados) y monte bajo M.U.P. libes. Pozo 85 m³/h. L. A. 15.000V. Electrobomba CAPRARI 40 CV., sumergida a 66 m, arranque/pare progresivo. Cañón riego 350 m, haz 88 m. seminueva. Tubos aluminio 108, 2.000 m. Nave. 1.300 m². A.1, Autovía de Burgos km.115 (115 km. Madrid, 35 km. Aranda). Preciosas vistas a la Pinilla. Por cese. Libre de cargas. Telf. 619 267496.

**Vendo:** 16 Ha terreno rústico en Cobos de Segovia. Telf. 91 5050065.

**Vendo:** o arriendo finca de viñas 2.12 Ha D.O. Riera de Arlanza plantación en espaldera año 1998. Telf. 616 336253.

**Se arriendan** 250 nogales de los cuales 230 están en producción. En la zona de Aranda de Duero. Telf. 666 972166.

**Vendo:** finca de 60 Ha., labor y pastos, en zona de Aldeatejada,

corral de 900 metros cuadrados, todo cercado. Telf. 669 544020.

**Vendo:** parcela de regadío en Fresnoalhandiga de 5 hectáreas. Telf. 665 171955.

**Vendo:** finca rústica regadío en Villaumbrales 13 Has. Telf. 650 404920.

**Vendo:** finca en Osorno, 3,6 Has regadío, cercada, con chalet de 285 m² plantas y 6 locales 1.000 m. Telf. 617 093109.

**Vendo:** fincas rústicas de secano y regadío en Frómista. Telf. 979 0725481.

**Vendo o alquilo:** corral de 1500 m² con valla de ladrillo, y colgadizo de 300 m² y 4 m de altura en Arévalo, zona Prado Velasco. Parcela rústica en Arévalo, polígono 1, parcela 54, para hacer corrales (mín. 10.000 m²), con luz, agua de las Cogotas y agua de perforación. Llamar de 16:30 a 19:00. Telf. 652 018270.

**Vendo:** parcela de regadío de 20 Ha., en Horcajo de las Torres (AV). Telf. 607 883311 y 923 227394.

## TRABAJO

**Se realizan:** trabajos agrícolas, precios económicos. Telf. 618 841303.

**Se ofrece:** chico para trabajar en ganadería con experiencia. Telf. 674 544958.

**Busco:** trabajo en ganadería de vacuno, agricultura. Telf. 617 786464.

**Se ofrece:** tractorista obrero español casado con conocimientos de mecánica, soldadura y ganado, para vivir en finca. Experiencia Telf. 615 735097.

**Se ofrece:** empleado, tractorista español con experiencia, conocimientos en ganadería, mecánica y soldadura. Telf. 645 583775.

**Se ofrece:** matrimonio español para finca ganadera, vaquero, tractorista. Telf. 691 877920.

**Busco:** trabajo en ganadería, ovejas, vacas. Telf. 632 087999.

**Busco:** trabajo en agricultura o ganadería. Telf. 631 914227.

**Busco:** trabajo en agricultura o ganadería. Telf. 622 774092.

**Busco:** trabajo en agricultura o ganadería. Telf. 622 380508.

**Se ofrece:** persona para explotación ganadera. Telf. 603 306999.

**Se ofrece:** obrero español para explotación agrícola/ ganadera. Telf. 676 771629.

**Busco:** trabajo en explotación agrícola y ganadera. Telf. 697 456554.

**Se ofrece:** tractorista, manejo de tractor y cuba de purines. Telf. 678 065167.

**Se ofrece:** chico de 30 años para trabajar de tractorista-vaquero en finca de Salamanca o alrededores. 10 años de experiencia en manejo de maquinaria agrícola y labores tanto secano como regadío, con empacadoras, acondicionadores, cosechadoras. Vehículo propio. Telf. 671 377428 y 669 888886.

**Se realizan:** trabajos a terceros, preparación del suelo (arado volteo, subsolador, chisel, sembrado tradicional y siembra directa, fitosanitarios), forrajes (segado, hileado, empacado gigante y recocida en verde con carro). Telf. 639 168625.

**Se ofrece:** trabajador para cuidar ganado con disponibilidad geográfica total. Ángel. Telf. 691 049657.

**Se ofrece:** empleado con experiencia en maquinaria agrícola, animales (caballos, ovejas y vacas) y labranza. E-mail: jpajuelo75@hotmail.com. José Manuel. Telf. 608 418934.

**Se necesita:** tractorista con experiencia en siembra de cereal. Telf. 646 346670.

**Se necesita:** maquinista con experiencia Agraria y Mecánica. Telf. 608 481157.

**Busco:** trabajador agrícola con experiencia con maquinaria agrícola y reparación. Telf. 608 481157.

**Se buscan:** guardeses para una finca situada en las cercanías de la ciudad de Toledo. El trabajo de la mujer sería para limpieza de la casa y cocina. El trabajo del hombre sería para jardinería y labores de campo, valorándose conocimientos de poda y tractor. Las condiciones son residir en la vivienda, no tener hijos pequeños y aportar referencias de trabajos anteriores. Contactar en e.marmol@eumedia.es o Telf. 639 651468.

**Solicito:** ingeniero agrícola para empresa de venta de fitosanitarios. Telf. 659 965020.

**Senecesita:** operario para granja de cabras con gran experiencia en ordeño y manejo de cabras estabuladas. Abstenerse extranjeros sin permiso de trabajo. Sur de Ávila Telf. 672 263894.

## VARIOS

**Vendo:** PEUGEOT 206 1.4 de gasolina, con 27000 Km., año 2005, como nuevo. Telf. 980 646143.

**Vendo:** particular caldera de gasoil, marca LASSIAN en buen estado, vendo por compra de caldera de Pellets. Telf. 980 646143.

**Vendo:** 460 tejas planas de hormigón, en la provincia de Valladolid. Telf. 699 749925.

**Vendo:** cañón de calor MASTER mod B354, 90.000 Kcal/h, gasóleo, con termostato, muy poco usado. 850 euros (León). Telf. 629 801659.

**Vendo:** camión RENAULT 365, 4 ejes sin tarjeta. Telf. 609 965579.

**Vendo:** depósito de gasoil 500 litros, sin homologar con bomba eléctrica 12 voltios, 40l/m. Telf. 669 439480.

**Vendo:** Casa de pueblo en Toral de los Guzmanes, a 8 km de Valencia de Don Juan (León). Telf. 630 582325.

**Vendo:** Moto Rieju Automix de 50 cm³, 6 velocidades. Muy buen estado. Telf. 620 703527.

**Vendo:** furgoneta FIAT DO-BLÓ 2009, motor 1.300 en muy buenas condiciones. Telf. 636 540612.

**Alquilo:** local de uso comercial, 70 metros cuadrados, en la calle Maximino Peña, 1. Telf. 679 476839.

**Vendo:** dos solares urbanizables, uno en Membibre de la Hoz y otro en Cobos de Segovia. Telf. 915050065.

**Vendo:** burro de cuatro años castro con carro por 500€. Telf. 691 711502.

**Vendo:** casa en San Llorente de la Vega. Telf. 947 378506.

**Vendo:** tarjeta de transporte público fácil de transferir empresa completa de 2 años. Telf. 608 481157.

**Vendo:** casa de dos plantas en Plaza Mayor de Tamames, 114 m² y 43 m² de patio, precio 90.000€. Telf. 672 604436 y 959 316572.

**Vendo:** o alquilo nave 700 m y 7 de altura, y chalet con parcela 6000 m para reformar, y bodega con portal de 24 m, todo en Villalobón. Telf. 677 041859.

**Vendo:** silla vaquera, cabezada, bocado, riendas, alforjas y fustas, 300 €. Telf. 687 428471.

**Vendo:** casa en Santoyo 2 plantas, patio con cochera 100 m, calefacción suelo radiante y paneles solares. Telf. 606 600309.

**Vendo:** coche Renault Laguna gasolina. Telf. 686 529731.

**Vendo:** piso pequeño en Palencia, zona de San Lázaro, calefacción central. Telf. 626 744214.

**Vendo:** piso zona San Lázaro 4 dormitorios, salón, cocina, 2 baños y garaje, calefacción central, 140 m. Telf. 653 324015.

**Se alquilan:** dos naves en el casco urbano de Vega de Santa María, a 20 Km., de Ávila, de 160 y 120 m² con luz trifásica, agua y desagüe. Perfectas como almacén, trastero o garaje. Telf. 920 200104.





Un pequeño resumen de lo ocurrido en el campo de Castilla y León en 2015, a través de las fotos enviadas por guasap por agricultores y ganaderos de ASAJA. ¡GRACIAS A TODOS Y FELIZ 2016!

