

Campo Regional

PUBLICACIÓN MENSUAL DEL MEDIO RURAL

WWW.ASAJACYL.COM

FRANQUEO CONCERTADO 24/43

AÑO XXIV Nº 259

JULIO-AGOSTO 2015

ASAJA
Castilla y León

SUMARIO

Entrevista:
Jaime González,
1^{er} consejero de
Agricultura de la
región

Pág. 9



Encuesta sobre
bioseguridad en
las explotaciones
ganaderas

Pág. 13

Informe: ¿Qué son
los mercados de
futuros de cereal o
maíz?

Pág. 16-17

AYUDAS
INCORPORACIÓN,
MEJORA
ESTRUCTURAS Y
MODERNIZACIÓN
EXPLOTACIONES
AMPLIACIÓN
PLAZO
CONSULTA EN ASAJA



Reparto de leche que organizó ASAJA de Castilla y León el pasado mes de julio en Valladolid.

FOTO: C.R.

El sector lácteo propone movilizaciones para frenar los abusos

ASAJA secundará las medidas de protesta que se adopten

El pasado 24 de julio se reunían en Medina de Rioseco cooperativas y organizaciones profesionales agrarias de Castilla y León para analizar la dramática situación que vive el sector de vacuno de leche en nuestra región. Todos los asistentes coincidieron en que la situación catastrófica que vive el sector en la actualidad es insostenible.

Ante la pasividad mostrada por las Administraciones en las distintas reuniones mantenidas, se acordó emprender una campaña de reivindicaciones que se concretarán en los próximos días, así como pedir a cooperativas y organizaciones que secundaran por escrito su participación en la protesta, participación que ya ha rubricado ASAJA de Castilla y León.

Además, desde el sector productor hacemos igualmente un llamamiento a todas aquellas entidades y personas interesadas en defender el sector de vacuno de leche a participar en todos los actos reivindicativos.

Págs. 6 y 7

Una cosecha por encima de 2014 pero por debajo de la media

A mediados de julio, la Consejería de Agricultura comunicó sus estimaciones sobre las producciones que se obtendrán esta campaña en Castilla y León. Aunque sus datos incrementan ligeramente los nuestros, aún así apuntan que la región recogerá una cosecha de cereal un 11% inferior a la media de la última década.

Pese a que las producciones no son boyantes, la nueva consejera, Milagros Marcos, se consolaba indicando que al menos este 2015 superaría en un 2 por ciento lo cosechado en 2014. Aun así, como destacaba el presidente de ASAJA Castilla y León, Donaciano Dujó, “estaríamos hablando de una cosecha pobre, puesto que no se ha alcanzado si quiera la media de los últimos diez años”.

Pág. 10

Deberes para el nuevo equipo de la Consejería

El problema de la leche y los retrasos en las ayudas, prioritarios

Nuevo equipo, viejos problemas. Llega un nuevo equipo a la Consejería de Agricultura y Ganadería, con Milagros Marcos al frente, que tendrá que afrontar los urgentes problemas de los agricultores y ga-



Milagros Marcos.

naderos. Entre ellos, la crisis de precios de la leche, o el retraso de ayudas a planes de mejora, agroambientales, saneamiento, zonas desfavorecidas, etc.

Pág. 8

PROVINCIAS

ÁVILA, de nuevo sede del Campeonato Nacional de Arada. **BURGOS**, reunión con el presidente de la Diputación. **LEÓN**, con la trashumancia leonesa. **PALENCIA**, nuevos cursos tras el verano. **SALAMANCA**, presentes en Provacuno. **SEGOVIA**, nuevo impulso para Campo Segoviano 2. **SORIA**, campos de ensayo en Almazán. **VALLADOLID**, apuesta por la patata. **ZAMORA**, estragos de la fauna salvaje.

Págs. 18-27

OPINIÓN

EDITORIAL

La esperanza está en el regadío y la viña

JOSÉ ANTONIO TURRADO,
SECRETARIO GENERAL DE ASAJA CASTILLA Y LEÓN



La agricultura de regadío es hoy por hoy la que está dando mayores satisfacciones al campo de Castilla y León, tras el fracaso de nuestra cosecha de secano, la sequía que asola los pastos, y los bajos precios, por lo general, en las producciones ganaderas. Allí donde hay una tubería o una acequia con agua, nuestros agricultores están consiguiendo sacar adelante una cosecha que, si nada se tuerce, será buena. Unas siembras hechas a su debido tiempo, y un clima por lo general caluroso tanto por el día como por las noches, ha hecho que, junto al agua que se le está proporcionado cuando la planta la necesita, que el crecimiento de los cultivos sea óptimo y por lo general con el ciclo adelantado. Este es el aspecto que presentan las minoritarias plantaciones de frutales, los todavía también minoritarios cultivos hortícolas, y la que presentan nuestros cultivos más extensivos como el maíz, la remolacha, las patatas, los forrajes o las legumbres. Salvo donde se cruce una tormenta por medio, que dios no lo quiera, todo apunta a que el campo de Castilla y León tendrá buenas producciones en su agricultura de regadío, por lo tanto de entrada una satisfacción para los agricultores que desde el inicio de la campaña vienen poniendo tanto empeño en forma de trabajo y capital. Ahora toca esperar que los precios acompañen y que se obtengan unas rentabilidades

acordes con ese trabajo y esa inversión que supone el regadío. Y aunque no es regadío, pero tampoco va por la línea de nuestro rabioso secano dedicado al cereal, hay que hacer una referencia al cultivo del viñedo, que también apunta a unas buenas producciones de uva de calidad con las que se podrán seguir haciendo buenos vinos que están consiguiendo con éxito mercados nacionales e internacionales. Este último cultivo, el viñedo, es el que más población está asentando en el medio rural por el continuo y laborioso trabajo en la viña y por el empleo que genera en la bodega.

La apuesta por este tipo de agricultura más productiva y menos dependiente de los caprichos climáticos ha de ser una apuesta de las administraciones públicas. Es bueno recordarlo ahora que se define el nuevo Plan Hidrológico del Duero, ahora que se empieza una nueva legislatura política, y ahora que estrenamos un nuevo Programa de Desarrollo Rural. Castilla y León necesita sacar todo el provecho posible a sus aguas subterráneas y superficiales, necesita un regadío modernizado, y necesita medidas que supongan una ahorro energético para, regando, tener costes de producción lo más parecidos posibles a los que tienen los agricultores del norte de Europa a los que le cae el agua del cielo.

Campo Regional

Director
Donaciano Dujo

Director Ejecutivo
José Antonio Turrado

Asesores técnicos
Nuria Ruiz Corral, Andrés Villayandre, Álvaro de la Hera Criado

Jefa de Redacción
Teresa Sanz Nieto

Colaboradores
Marta Coloma, Celedonio Sanz Gil, Sonia Arnuncio, Nacho Prieto, Enrique Palomo, José Javier Alonso, Patricia García Robledo, José Manuel Blanco

Consejo de Redacción
Carmelo Gómez, Antonio Medina Roldán, Santiago Carretón, Luis Ángel Cabezas, Joaquín Antonio Pino, Arsenio García, Guzmán Bayón, Honorato Meneses

Diseño y Maquetación
Arcadio Mardomingo

Publicidad
ASAJA Castilla y León
Tfno: 983 472 350

Edita
Asociación Agraria Jóvenes Agricultores (ASAJA) Castilla y León
Hípica, 1 - 47007 VALLADOLID
Tfno: 983 472 350
Fax: 983 476 629
Correo electrónico: camporegional@asajacyl.com

Imprime
Talleres del Diario de León

Tirada
30.000 ejemplares mensuales

Distribución
Enviado por correo gratuitamente

D.L.: VA-715/91

La publicación no se responsabiliza del contenido de los artículos firmados por sus autores.

www.asajacyl.com

Oficinas provinciales de ASAJA en Castilla y León



ÁVILA
C/ Duque de Alba, 6 (Pasaje)
C.P.: 05001
Tel: 920 100 857
Fax: 920 302 350

Arévalo
Plaza El Salvador, 4
C.P.: 05200
Tel: 920 302 317

El Barco de Ávila
C/ Cordel de Extremadura, 2 (edificio Sección Agraria Comarcal)
C.P.: 05600
Tel: 920 100 857

Piedrahíta
Plaza Nueva de la Villa, s/n (Albergue Juvenil Gabriel y Galán)
C.P.: 05500
Tel: 920 100 857

Navarredonda de Gredos
Plaza La Mina, 1 (Ayuntamiento)
C.P.: 05635
Tel: 920 100 857

Candeleda
Avda. Aviación Española, 8
C.P.: 05480
Tel: 920 100 857

Arenas de San Pedro
C/ José Gochicoa, 20 - 2ª Izqda (edificio Sección Agraria Comarcal)
C.P.: 05400
Tel: 920 100 857

Sotillo de la Adrada
Plaza de la Concordia, 1 (Ayuntamiento)
C.P.: 05420
Tel: 920 100 857

BURGOS
Avda. Castilla y León, 32 bajo
C.P.: 09006
Tel: 947 244 247
Fax: 947 244 438

Aranda de Duero
Plaza La Resinera, 3
C.P.: 09400
Tel: 947 500 155

Villarcayo
C/ Alejandro Rodríguez Valcárcel, 2
C.P.: 09550
Tel: 615 685 959

LEÓN
Paseo de Salamanca, 1 bajo
C.P.: 24009
Tel: 987 245 231
Fax: 987 876 012

Carrizo de Ribera
Avenida Puente de Hierro, 74
C.P.: 24270
Tel: 987 357 409

La Bañeza
Plaza Romero Robledo, 3
C.P.: 24750
Tel: 987 640 827

Ponferrada
C/ Batalla de Lepanto, 8
C.P.: 24400
Tel: 987 456 157

Sahagún
Herrería, 2
C.P.: 24320
Tel: 987 780 781

Santa María del Páramo
Avda. Reino de León, 28
C.P.: 24240
Tel: 987 351 508

Valencia de Don Juan
Federico García Lorca, 11
C.P.: 24200
Tel: 987 751 511

PALENCIA
Felipe Prieto, 8. Plaza Bigar Centro
C.P.: 34001
Tel: 979 752 344
Fax: 979 745 159

Saldaña
Huertas, 1 - entreplanta
C.P.: 34100
Tel: 979 890 801

Aguilar de Campoo
Plaza de la Tobalina, 28

C.P.: 34800
Tel: 979 123 913
Cervera de Pisuerga
Matías Barrio y Mier, 5
C.P.: 34840
Tel: 979 870 361

Herrera de Pisuerga
Eusebio Salvador, 38
C.P.: 34406
Tel: 979 130 090

SALAMANCA
Avda. La Salle, 131-135
C.P.: 37008
Tel: 923 190 720
Fax: 923 190 872

Ciudad Rodrigo
Ctra. de Cáceres, 81-1.º (frente a Unidad Veterinaria)
C.P.: 37500
Tel: 923 460 369

Guijuelo
C/ San Juan de Sahagún, s/n (edificio de la Cámara Agraria)
C.P.: 37770
Tel: 615 214939

Peñaranda
C/ Duque de Ahumada, s/n (junto al Cuartel de la Guardia Civil)
Tel: 615 214939

Vitigudino
Santa Ana, 6
C.P.: 37210
Tel: 923 500 057

SEGOVIA
C/ Bomberos, 10
C.P.: 40003
Tel: 921 430 657
921 430 708
Fax: 921 440 410

Aguilafuente
Ctra. de Lastras de Cuéllar
C.P.: 40340
Tel: 921 572 057

Campo de San Pedro
Ctra. Cedillo de la Torre s/n
C.P.: 40551
Tel: 921 556 373

Cuéllar
Pza. Huerta Herrera 8, 1º A
C.P.: 40200
Tel: 921 141 562

SORIA
C/ J. O s/n (Pol. Ind. Las Casas-Vivero de Empresas)
C.P.: 42005
Tel: 975 228 539
Fax: 975 228 645

Almazán
Camino de Perdices s/n
Tel: 975 310 480

San Esteban de Gormaz
Polígono de la Tapiada (Vivero de Empresas)
CP: 42330
Tel: 975 351098

Berlanga de Duero
Urbano Martínez s/n
C.P.: 42360
Tel: 975 343 584

VALLADOLID
Plaza de Madrid, 4-3ª
C.P.: 47001
Tel: 983 203 371
Fax: 983 391 511

Medina del Campo
C/ Adajuela, 1
C.P.: 47400
Tel: 983 804 815

Peñafiel
Calle del Donante, 1
C.P.: 47300
Tel: 983 881 289

Medina de Rioseco
Soportales del Carbón, 16 (esquina calle Castillo)
C.P.: 47800
Tel: 983 701 091

ZAMORA
Plaza de Alemania, 1, 3º planta
C.P.: 49014
Tel: 980 532 154
Fax: 980 534 033

Benavente
Avda. El Ferial, 42
C.P.: 49600
Tel: 980 633 158

HUMOR POR JUÁREZ



CARTA DEL PRESIDENTE

Manos a la obra

DONACIANO DUJO CAMINERO

PRESIDENTE DE ASAJA CASTILLA Y LEÓN



A todos los que estamos en el “ajo agrario” nos han sorprendido los cambios tan profundos que ha experimentado el equipo de dirección de la Consejería de Agricultura y Ganadería, más aún si se compara con las escasas variaciones que ha habido en el resto de departamentos del Gobierno autonómico. Apenas hace unos meses que el propio Juan Vicente Herrera clausuraba la última jornada del ciclo AgroHorizonte 2020, y expresaba el total compromiso de la Junta para desarrollar lo propuesto a lo largo de estas jornadas, así como en impulsar los sellos de calidad y su motor, Tierra de Sabor, avanzar en la Ley Agraria y promover un Plan de Desarrollo Rural más vinculado con los verdaderos profesionales de la agricultura y ganadería. Propuestas todas ellas de envergadura, por lo que de alguna forma se pensaba que buena parte o casi todo el equipo de la Consejería permanecería en su sitio para que este trabajo previo diera sus frutos. Un trabajo valorado globalmente por el sector y en concreto por ASAJA, lo que no quita que hayamos sido críticos con cosas que no nos parecían bien, siempre defendiendo a los agricultores y ganaderos de Castilla y León.

Por lo que sea, los intereses del sector han pesado menos que los de los políticos, ha habido un “baile” de cargos y ahora nos encontramos con un equipo muy nuevo –sobre consejera, secretario y viceconsejera, pivotan la mayor parte de las responsabilidades y decisiones que se toman en esta área, y todas esas personas han cambiado– y nuestro temor es que se ponga en pe-



ligro todo aquello en lo que tanto se ha trabajado. Esperemos que no sea así, y que Milagros Marcos sepa dar continuidad a lo bueno de su predecesor.

“Hay que dar continuidad a lo que se ha hecho bien y si mejorar lo que falla”

ra y, si es posible, mejorar aquello en lo que fallaba. Desde luego, por parte de ASAJA no le va a faltar el apoyo que precise; y también tendrá que encajar y aprender de las críticas, si se desvía de lo que necesita el campo.

Hay que ponerse manos a la obra, aunque sea verano, llevemos demasiadas semanas de bochorno y la espalda

la tenga uno machacada por la cosecha, como le pasa a todos los agricultores llegadas estas fechas.

Lo primero que tiene que hacer la consejera es arremangarse y ponerse a trabajar en la gravísima crisis de precios que soporta el sector ganadero de leche, para la que hasta el momento no ha habido respuestas ni a nivel nacional, ni regional. Se sabía que el cambio de situación a un mercado sin cuotas iba a ser complicada y, pese a ello, los políticos no han hecho nada para preparar el aterrizaje del sector. Los ganaderos están recibiendo precios ridículos y, lo que es más grave, a muchos se les está dejando leche sin recoger, sometiéndoles a una agonía insostenible.

Otro tema que no puede prolongarse es el retraso de pagos de las ayudas del PDR. Han pasado días, semanas, meses y años, el tiempo se acaba y an-

tes del 31 de diciembre de este año todo debería estar liquidado, porque nos arriesgamos a perder el alto porcentaje de financiación que aporta Bruselas. No nos vale con eso de que “pagaremos lo que sea posible”, que venía a decir la ministra en su reciente encuentro con la nueva consejera en León: tiene que pagarse TODO lo pendiente. Estamos ya un poco hartos de los buenos propósitos y los pocos hechos.

Y todo esto lo pensamos concluyendo una campaña de cereal con la que no llegamos a salir del paso y menos poder compensar la ya mala vida en 2014, y encima con los precios inexplorablemente bajos que nos pagan por nuestras producciones. El campo no duerme, los mercados tampoco, y el sector necesita responsables políticos con ideas claras y propuestas sobre lo que hacer antes de que nos pasen por encima.

AÑOS ATRÁS

1930

Los primeros abonos químicos

1931

1932

1933

1934

1935

1936

“¿Qué le darían a aquel infeliz labrador que vendió sus dos fanegas de trigo para “comprar un saco de eso que llaman nitrato”? ¿Fue nitrato de sosa? ¿De cal? ¿Nitro-cal-món? ¿Cianamida de calcio? ¿Qué riqueza tenían sus componentes? Al labrador aquel no le interesaban estas “pequeñeces”; lo importante era “tirar” abono y que se enterase el vecino de enfrente. Claro es que aquel hombre “tiró”, en efecto, el abono y las pesetas, pues cosechó menos que ningún año, y con esto perdió también la esperanza y la fe de que los abonos químicos, debi-

damente empleados, producen benéficos resultados. El agricultor debe saber estas “pequeñeces” no dejarse engañar por el desaprensivo vendedor que, como el comprador nada exige y nada sabe, le da, como vulgarmente se dice, “gato por liebre”. Yo propuse que la compra de abonos se hiciera en conjunto, añorando por la unión de los labradores, nombrando comisiones peritas que se encargasen de hacer la adquisición de productos en las mejores condiciones de economía y garantía de elementos químicos, exigiendo el máximun

de riqueza y llevando muestras, si es preciso, a examen de laboratorio (...) Aquí, en estos pueblos rurales, no tenemos ingenieros, ni granjas, ni campos de experimentación que enseñen lo que el labriego necesita. ¿Qué hacer? Señor ministro de Agricultura, los funcionarios, cada uno en su localidad, podemos hacer mucho. Yo, en nombre de la Academia Nacional de Farmacia, y en nombre de todos los farmacéuticos rurales, ofrezco nuestros conocimientos químicos y botánicos, sellados en nuestro honroso título de boticarios, para inculcar esa

gloriosa ciencia de la Química y la Botánica en el cerebro de nuestros hermanos, los labriegos de Castilla, sedientos de nuevas normas que les recompense el rudo batallar por los campos, donde la reja del primitivo arado se clava infecunda y la espiga de trigo candeal no da toda la harina que necesita el pan de cada día que piden sus abnegados hijos”.

Empleo del abono químico en el medio rural, artículo de Domingo Jimeno y Jimeno. Peñaranda de Duero. Publicado en febrero de 1933 en Castilla Industrial y Agrícola.

OPINIÓN

LA CRIBA

La Ley de mejora de la cadena alimentaria no mejora nada

CELEDONIO SANZ GIL

PERIODISTA ESPECIALISTA EN TEMAS AGROGANADEROS



Uno de los objetivos fundamentales del Ministerio de Agricultura para este 2015 era que la entrada en vigor de la Ley de Medidas para Mejorar el Funcionamiento de la Cadena Alimentaria y los Reales Decretos que la desarrollan sirviera para mejorar los desequilibrios existentes en las relaciones comerciales en el sector agroalimentario, entre el sector productor, el transformador y la distribución.

La evolución de los mercados en los seis meses transcurridos pone de manifiesto que las cosas no mejoran. El diferencial de precios entre los precios pagados al productor y los que paga el consumidor sigue sin recortarse. Los intermediarios continúan operando a sus anchas en el sector y sus márgenes de beneficio ni se inmutan. Hay ejemplos paradigmáticos, realmente dramáticos.

Los agricultores se quejan de una situación crítica para los productores de calabacín, y resulta que los precios pagados en el campo se multiplican más de un 1.200 por ciento hasta que llegan al consumidor. Lo mismo sucede con los precios de la sandía o el melón. Refleja la situación general en las frutas y hortalizas, donde cíclicamente un producto u otro pasan por una tremenda crisis en el sector productor y de la que se aprovecha el sector comercial sin que nunca pase nada.

Mercados artificiales

Esta temporada el panorama es aún más incomprensible porque la ola de calor que padece España y toda Europa ha hecho que el consumo de frutas haya subido más de un 30 por ciento, y las exportaciones han aumentado en un porcentaje similar. Sin embargo, diversas cooperativas y organizaciones de productores consideran que los operadores del mercado de frutas europeo están manteniendo artificialmente unos precios bajos para forzar a las autoridades comunitarias a retirar mercancía subvencionada de los mercados nacionales.

Al final la Comisión Europea ha permitido la retirada a España de casi 130.000 toneladas de frutas y hortalizas. No obstante, existe la sospecha más que razonable de que estas medidas no redundarán en un aumento de la renta de los productores. Volverán a ser los intermediarios del negocio frutero los que saquen una importante tajada de esta si-



del consumo cuando bajan los precios a los ganaderos.

Más demanda, menos precio

Todo esto con récord de turistas en España. Cuando es necesario alimentar a una población flotante de más de dos millones de personas que visitan nuestro país, porque además de beber los turistas comen, y mucho y bien. Por ello, es lógico pensar que en los mercados alimentarios se debería registrar un aumento de la demanda consecuente con este incremento de los comensales, que repercutiera de forma visible en los mercados agrarios. Nada de esto sucede. En los mercados agrarios y alimentarios nada funciona como la lógica indica que debería suceder.

Mayores demandas no consiguen elevar los precios.

Eso sí, en cuanto se produce un aumento de los precios en los mercados primarios a causa de una mala cosecha, por un descenso de la oferta, los operadores ponen el grito en el cielo. De las continuas crisis en los sectores agrarios mejor que no se entere nadie.

Aún no sabemos nada concreto de su funcionamiento, pero es indudable que la Agencia de Información y Control Alimentario tiene bastante trabajo por delante. Es posible que la simple publicación de los datos recogidos en sus servicios informáticos supusiera un terremoto en el siempre delicado asunto de la elaboración y comercialización de los alimentos, aunque es posible también que su silencio a medio plazo les haga culpables de que esta denigrante situación no varíe.

A las cadenas de distribución no les pasa nada por la venta de productos reclamo a pérdidas, por supuesto siempre productos agrarios de primera transformación. No pasa nada por las prácticas monopolísticas y los acuerdos de precios de las empresas lácteas o de las empresas cárnicas. Nadie consigue explicar cómo es posible que, sólo por transportar un pequeño calabacín unos cientos de kilómetros, su precio se multiplique diez o doce veces, o una sandía o un melón, o unas piezas de cerdo. Nadie consigue que los agricultores y ganaderos y los consumidores formen una asociación de dignidad para acabar con los abusos que sufren.

El balance de este primer verano de funcionamiento de la Ley para la Mejora del Funcionamiento de la Cadena Alimentaria es claro: no ha mejorado nada.

“A las cadenas de distribución no les pasa nada por la venta de productos reclamo a pérdidas”

tuación. A sus ganancias sumarán el aumento del consumo y las subvenciones.

En la leche la situación sigue siendo lamentable y los costes se duplican desde la salida de la granja hasta la llegada a los hogares para su consumo. Todo ello a pesar de que en estos momentos, tras la liberalización de la producción por el abandono de las cuotas lácteas en la UE, se supone que es uno de los sectores más organizados, regulados y vigilados del sector agrario. Los ganaderos salen a la calle para manifestarse como último recurso, porque ya es muy difícil siquiera saber qué hacer.

En el sector cárnico también se multiplican las protestas de los ganaderos porque los precios al consumidor siguen sin reflejar la evolución de las cotizaciones en los mercados agrarios. De forma incomprensible, en esta época de mayor demanda los precios al productor bajan mientras suben en las carnicerías. No existe una conexión entre las dos curvas de precios que permita la lógica recuperación de precios al sector primario cuando sube el consumo y la lógica recuperación

AGOSTO

Cabañuelas

Primera quincena de agosto

La primera quincena del mes, tras los sofocos de julio, podría tornar a un tiempo más nublado y variable. Habrá vientos del Oeste que refrescarán algo las temperaturas, e incluso pueden traer algunos chubascos, especialmente en las zonas más altas.

Segunda quincena de agosto

Hacia mediados las temperaturas se estabilizarán en los valores normales de este mes. A medida que avance el mes las nubes se harán frecuentes y habrá algunas borrascas, con lluvias en algunos casos. Pero los días seguirán siendo cálidos.

Ferias y fiestas

En el capítulo de ferias de muestras, del 6 al 9 de agosto Feria del Caballo en Piedrahita (Ávila); 15 y 16, Feria de Turismo Rural Chivo, en Vegacervera (León); del 28 al 30, Exposición de Maquinaria Agrícola y Productos de la Tierra FEMAG, en Benavente (Zamora); del 4 al 6 de septiembre, Feria de al Ribera, en Aranda de Duero (Burgos), y Feria Agraria de Las Berlinas (Ávila); 5 y 6, Feria Agropecuaria de Santa María del Páramo (León), y del 5 al 13 de septiembre, Feria Internacional de Muestras de Valladolid

Muy numerosas las citas agroalimentarias: Melgar de Fernamental, Miranda de Azán, Gordoncillo, Caca-belos, Bascos de Ojeda, Pajares de los Oteros, San Esteban de Gormaz, Medina del Campo, San Pedro Manrique, Cantalapiedra, Frías, Mansilla de las Mulas...

Ferias ganaderas: 16 de agosto, Feria, Exposición y Concurso de Ganado de Vitigudino (Salamanca); 25 y 26, Feria del Ganado de Piedrahita (Ávila); 29, Concurso del Caballo Losino e Hispano Bretón, en Criales, Medina de Pomar (Burgos), y destacar, del 28 al 30 de agosto, la Exposición de Ganado Selecto FEMAG 2015, en Benavente, Zamora. Ya en septiembre, del 4 al 8, la Exposición Internacional de Ganado Puro en Salamanca.

Destacar también la Feria de Maquinaria Agrícola de Peralejos de Abajo (Salamanca), el 1 de agosto, y del 4 al 8 de septiembre la feria salmantina.

Sobre las fiestas patronales, en estas fechas se celebran en muchísimos de los pueblos de nuestra región, especialmente en las fechas cercanas al día 15, la Asunción de Nuestra Señora y San Roque.

Y el refrán

“El agua de agosto fastidia la era; pero apaña la rastrojera”.

*Basado en las cabañuelas de José Luis Burgos, completadas con las del Calendario Zaragozano, y los refranes de Mariano Bustillo.

SINDICAL

MES A MES

NUESTRA GENTE

Datos tasa láctea

El ministerio de Agricultura ha ofrecido los datos finales del último periodo de tasa láctea, tras realizar los análisis y depuraciones de las declaraciones anuales de entregas 2014-2015. Una vez hechas las compensaciones, tendrán que pagar tasa láctea un total de 138 ganaderos en toda España, que son aquellos que se han excedido en las entregas de forma muy considerable. La tasa es de 10,4 millones de euros en toda España, de los cuales 855.000 euros corresponden a 22 productores de Castilla y León. Las comunicaciones individuales las efectuarán en los próximos días las comunidades autónomas. Tal como admite la normativa europea, el pago de la tasa láctea podrá ser repartido en tres veces, en septiembre de 2015, 2016 y 2017, sin que dicho aplazamiento devengue intereses. El pago al Estado se efectuará por parte de la industria compradora, que lo repercutirá en el ganadero. No obstante, hay que recordar no solo a los ganaderos ahora penalizados, sino también a los cientos de profesionales que para evitarlo



Víñedos de Ribera de Duero.

FOTO C.R.

tuvieron que proveerse de cuota a precios muy elevados, una cuota que hoy no les sirve.

Venta de cereal

La organización agraria ASAJA recuerda a los cerealistas, ahora que se produce la venta del grano, que concreten con el comprador de forma fehaciente si la operación es a precio cerrado o a referencia de lonja en una fecha determinada, que le dispensen un albarán de cada entrega, y que estén presentes en las pesadas de los vehículos en la báscula. También, ASAJA aconseja a los agricultores que no entre-

guen mercancía a quienes puedan tener una solvencia dudosa, salvo que el pago sea al contado. Por otra parte, recordar que la Ley prohíbe pagos en metálico por encima de los 2.500 euros.

Plazos pago de uva

El director de la Agencia de Información y Control Alimentarios (AICA), José Miguel Herrero, ha aclarado al sector vitivinícola la aplicación de la Ley de la Cadena Alimentaria en el sector del vino y, en concreto, la Nota interpretativa elaborada por el Ministerio sobre la aplicación en los

contratos de compraventa de uva de vinificación de los plazos de pago previstos en la citada Ley. La Nota interpretativa permite a los inspectores de AICA contar con criterios objetivos y claros a la hora de realizar sus inspecciones y comprobar el cumplimiento de la Ley de la Cadena Alimentaria. Así, el pago del precio acordado será de 30 días, que se empezará a contar desde el día de la finalización de la entrega de la uva. Además, el director de AICA ha subrayado que “en esta vendimia toda la uva entregada por los viticultores deberá contar con un contrato, un precio determinado o determinable, y ser pagada con un precio base, en un plazo máximo de 30 días”.

Más plazo

La consejería de Agricultura y Ganadería ampliará previsiblemente hasta septiembre el plazo de solicitud de ayudas a la modernización de explotaciones y la incorporación de jóvenes al campo, con el fin de adaptarlo a la convocatoria a los reparos que le puso la Comisión Europea al Programa de Desarrollo Rural.

ASAJA considera que las promesas de la ministra no aportan nada nuevo

ASAJA de Castilla y León considera que las promesas hechas en su visita a Castilla y León por la ministra de Agricultura, Isabel García Tejerina, causan decepción entre los profesionales del campo, pues no aportan nada nuevo para solucionar los problemas del sector. ASAJA lamenta que su declaración estrella sea anunciar que va a pagar la PAC

antes de fin de año y con un adelanto en octubre, que es lo normal. ASAJA le pide a la ministra y a la consejera de Agricultura que sean más rigurosas en la gestión de los fondos europeos y se pongan de acuerdo para hacer efectivos los pagos del anterior Programa de Desarrollo Rural (2007/2013), donde la administración arrastra numerosas deudas.

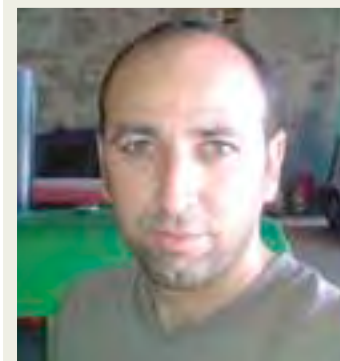

Ricardo García

AGRICULTOR

C.R. / Teresa S.N.

Valdefinjas, a 28 kilómetros de Zamora, es el pueblo de Ricardo García Sánchez y también el pueblo donde tiene la explotación agrícola, gestionada y trabajada codo con codo con su hermano. Ricardo tuvo claro desde siempre que iba a ser agricultor. Lo suyo como los tractores era “exagerado, ya de pequeño era un fanático de la maquinaria, y lo sigo siendo”. En cuanto pudo, con 16 años, se puso a trabajar en el campo, y hoy, con 35, es ya un joven veterano de la agricultura.

En la explotación tienen unas doscientas hectáreas, en las que van rotando cereales y proteaginosas como el guisante. Además, tienen 18 hectáreas de viñedo, buenas viñas muchas de ellas centenarias, que ofrecen uva de calidad superior, bien valorada por bodegas de prestigio de la zona de Toro. No escatiman en cuidados y atenciones al viñedo: “Nosotros no vamos a cantidad, sino a calidad. Tres kilos y medio como máximo en una viña vieja, y poco más de cuatro en las de 25 años son la media”, comenta.

A finales de julio, en su zona la cosecha estaba prácticamente finiquitada, tanto lo propio como lo que hacen para terceros. Los resultados del cereal en su zona, sin ser buenos, han sido menos nefastos que el año pasado. Hay un poco de lotería en la agricultura, pero Ricardo trata de hacer las cosas lo mejor posible. Por ejemplo, dando el mejor uso a la maquinaria: buen mantenimiento, manejo suave y máximo aprovechamiento.

En sus ratos libres, Ricardo compite en los concursos de arada, y ya ha recibido varios premios. Además, es alcalde de su pueblo desde hace diez años. Y tiene un hijo pequeño. O sea, que lo único que le faltan son horas.



Primer encuentro de la nueva consejera con la ministra García Tejerina.

FOTO C.R.

PLAZOS

Como cada mes, recuerda que en próximas fechas concluyen los plazos de presentación de documentación para los siguientes temas:

Pendiente de ampliación

- Solicitud de ayudas para la mejora de las estructuras de producción y modernización de las explotaciones agrarias.

Hasta el 15 de agosto

- Suscripción del seguro con coberturas crecientes para explotaciones de cultivos industriales textiles.

Hasta el 26 de agosto

- Solicitud de exención y moratoria del pago de las cuotas de la Seguridad Social para reparar los daños causados por las inundaciones y otros efectos de

los temporales de lluvia, nieve y viento acaecidos en los meses de enero, febrero y marzo de 2015.

Hasta el 31 de agosto

- Solicitud de ayudas a la vacunación obligatoria frente a la lengua azul en Castilla y León.

Hasta el 4 de septiembre

- Solicitud de ayudas para labores de mejora y prevención de daños en terrenos forestales con vocación silvopastoral, para el año 2015.
- Solicitud de ayudas para la redacción de planes de gestión forestal.

- Solicitud ayudas destinadas a la prevención de daños a los bosques, para el año 2015.

Hasta el 10 de septiembre

- Suscripción del seguro de compensación por pérdida de pastos en Castilla y León, excepto en la comarca de Merindades (Burgos) para las opciones A, B y E.

Hasta el 15 de septiembre

- Solicitud de subvenciones destinadas a fomentar el desarrollo de actividades por cuenta propia en la Comunidad de Castilla y León para el año 2015.

AGOSTO

L	M	X	J	V	S	D
					1	2
3	4	5	6	7	8	9
10	11	12	13	14	15	16
17	18	19	20	21	22	23
24	25	26	27	28	29	30
31						

SEPTIEMBRE

L	M	X	J	V	S	D
	1	2	3	4	5	6
7	8	9	10	11	12	13
14	15	16	17	18	19	20
21	22	23	24	25	26	27
28	29	30				

PROTESTA LECHE

ASAJA reclama soluciones para los ganaderos de leche, "indignados, estafados y arruinados"

Protesta, en la que se repartieron 2.500 litros, para exigir respuestas urgentes para un sector a la deriva

Acto de protesta con la crisis del sector lácteo como telón de fondo organizado en Valladolid por ASAJA de Castilla y León, para reclamar soluciones de máxima urgencia para las cerca de 1.500 familias ganaderas de la región, sometidas desde hace meses a un descalabro continuo de los precios de la leche y obligadas a vender por debajo de costes, ante la amenaza de la industria de dejar de recogerles la producción.

C.R. / Redacción

"En estos momentos, nuestros ganaderos se sienten indignados y estafados, y además de arruinados, porque han hecho todo lo que se les pedía para adaptarse al nuevo marco sin cuotas, en el que debían producir más para ser competitivos, y ahora les dicen que esa leche no tiene salida". Con estas palabras denunciaba Donaciano Dujo, presidente de ASAJA Castilla y León, la situación de total desconcierto e indefensión que soporta el sector lácteo.

La concentración de ganaderos, que portaban pancartas con el lema "Precios Justos para la Leche", se celebró el pasado 16 de julio, y se completó con el reparto de 2.500 litros de leche de explotaciones de Castilla y León, que se fueron distribuyendo entre cientos de vecinos de la capital que se acercaron a la explanada de la Plaza del Milenio para recoger el producto. Muchos de ellos se interesaban por las demandas de los ganaderos, que les explicaban cómo en apenas un año han pasado del de cobrar cerca de 36 céntimos por litro a los apenas 29 actuales, "lo que significa que cada día se pierde en una granja de tamaño medio cerca de cien euros, es decir, 3.000 euros mensuales que desaparecen, lo que dinamita cualquier posibilidad de ser rentable", señaló Dujo.

Para el responsable regional de ASAJA, "los primeros responsables de la ruina de los ganaderos son las industrias, muchas veces con estructuras obsoletas y que quieren ganar dinero a base de apretar las tuercas a nuestro sector, y seguidamente la distribución, que sigue

considerando la leche como un producto reclamo en sus ofertas". Pero el presidente de ASAJA también tuvo palabras duras para las administraciones, "que se han quedado mirando ante esta situación, cuando todas tienen una buena porción de responsabilidad, desde la Comisión Europea hasta la Consejería, pasando por el Ministerio. Pese a las advertencias del sector de lo que podía significar este cambio de sistema, no han tomado las medidas adecuadas para garantizar la pervivencia de los ganaderos, y estas son las consecuencias".

El dato

Hace año y medio la leche se pagaba al ganadero casi a 40 céntimos de euro el litro, hace un año ya andaba por los 36, y el mes de junio pasado se liquidará a 29 céntimos. Bastante menos de las 55 pesetas que cobraban nuestros ganaderos hace ahora veinticinco años.

Además, Donaciano Dujo pidió la inmediata intervención del Tribunal de la Competencia y de las administraciones para frenar la política de precios bajos de la industria que sufre la leche de nuestra tierra, "porque es incomprensible que se esté importante producto de fuera, más caro, porque hay que sumar el coste de transporte, y se desprecie nuestra propia producción".

Solo con actuaciones políticas decididas y forzando un cambio de actitud de industria y distribución será posible la continuidad de nuestro sector ganadero, cuyo



La paradoja del sector español: España, deficitaria en leche, tiene peores precios en origen que los países exportadores

Tal como denuncia ASAJA, la paradoja del sector lácteo español que, siendo deficitario al importarse un tercio del consumo nacional, tiene peores precios en origen que países netamente exportadores. Los datos hechos públicos por la Comisión Europea, correspondientes al mes de junio, sitúan el precio medio de la leche de vaca en ori-

gen en 30,43 céntimos de euros litro, para el conjunto de la Unión Europea, 7 céntimos menos que doce meses antes. En el caso de España, el precio baja hasta los 29,27 céntimos, por debajo de países exportadores como Francia (31,20), Alemania (29,83), Dinamarca (31,32) u Holanda (30,50).

ASAJA hace un llamamiento a las autoridades

Evolución del precio de la leche (€/100kg)

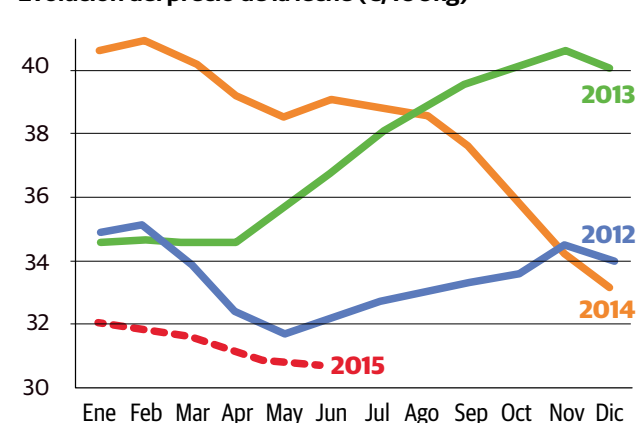

agrarias, nacionales y de la autonomía, para que corrijan lo que se está haciendo mal en el proceso de fabrica-

ción y distribución para que copen nuestro mercado fabricantes de países donde se paga la materia prima al ga-

PROTESTA LECHE



Varias imágenes del acto de protesta y reparto gratuito de leche que organizó ASAJA en la Plaza del Milenio de Valladolid, para recabar la atención de la opinión pública y reclamar a las administraciones medidas urgentes que frenen el hundimiento de precios de la leche.



ASAJA apoya al cien por cien las "líneas rojas" marcadas por el Parlamento Europeo para defender al sector lácteo

La OPA considera que las administraciones deben rectificar y basar sus decisiones en este documento

C.R. / Redacción

El Parlamento Europeo ha marcado las "líneas rojas" que deben servir de guía a las administraciones, desde la Comisión a las Comunidades Autónomas, pasando por el Ministerio, para frenar la galopante caída precios que está hundiendo al sector lácteo y que, si no se actúa con diligencia, será tanto o más aguda que la vivida en 2009. Ayer martes el pleno del PE adoptó una resolución que ASAJA Castilla y León apoya al "cien por cien, pues legitima las demandas de nuestros ganaderos, a los que hasta ahora se estaba derivando la responsabilidad de sortear en solitario las consecuencias de la desaparición del sistema de cuotas, tragando con las prácticas desleales de la industria, con la irresponsabilidad de la distribución y con la inacción de las administraciones".

La resolución de los eurodiputados es "una radiografía perfecta y extrapolable a nuestra región, en la que se reconoce que el sector va a la deriva por una combinación de factores, desde la eliminación del sistema de cuotas a la crisis

rusa, pasando por un sistema de comercialización con enormes fallos que la Comisión tiene obligación de atajar con urgencia". Ante esos "agujeros negros" que impiden remontar al sector, en el documento se apuesta por establecer medidas que "contengan las prácticas comerciales desleales", lo que apunta a la necesidad de que se cambien las normas actuales, que dejan al ganadero a merced de lo que dicte industria y distribución. Paralelamente, el PE considera la oportunidad de modificar los precios de intervención, muy desfasados, e incluso la posibilidad de establecer restituciones a la exportación. Tam-

bién menciona soportes como el seguro de renta, en el que ya se está trabajando en Castilla y León.

Contra el desánimo actual, el PE confía firmemente en las posibilidades de expansión del sector lácteo europeo, por lo que pide que mecanismos que faciliten la apertura de mercados en países terceros y que se investigue en productos lácteos innovadores destinados a mercados en crecimiento. Como indica el europarlamentario ponente de la resolución, el británico James Nicholson, "los europeos debemos convertirnos en líderes globales y no limitarnos a seguir a otros".

futuro ha de sustentarse sobre unos precios justos, costes sensatos y contratos estables y equilibrados, "no para que el ganadero se rinda a vender a pérdidas, como pretenden las industrias", denunció Dujo".

Consejera y ministra

ASAJA pidió en el primer Consejo Agrario con la nueva titular de Agricultura y Ganadería, Milagros Marcos, soluciones para las cerca de 1.500 fami-

lias que viven del vacuno lechero en Castilla y León". Además, ASAJA ha pedido a la ministra de Agricultura, Isabel García Tejerina, que no eluda sus responsabilidades y revise todas las medidas puestas en marcha hasta el momento, al quedar demostrado que no han sido eficaces.

Ver video en [YouTube](https://www.youtube.com/user/ASAJACASTILLAYLEON),
www.youtube.com/user/
ASAJACASTILLAYLEON



nadero a mejores precios de los que percibe el ganadero español. ASAJA denuncia que las consecuencias de la falta de competitividad de la industria láctea española las está pagando el ganadero, al que le desprecian su producto devaluándolo y negándose a comprar todo lo que produce o puede producir. La legítima aspiración del ganadero español y de Castilla y León, para incrementar la producción hasta cubrir las necesidades del país, cifradas en unos 9 millones de toneladas de productos lácteos al año, se ven truncadas por una industria láctea que no

es capaz de competir con la de otros países europeos ni es capaz de salir a la exportación dentro y fuera de la Unión Europea.

El informe de la Comisión pone de manifiesto también la situación del sector en otras partes del mundo, donde los precios han ido también a la baja en los últimos doce meses. Así, en el mercado de referencia de Nueva Zelanda, el precio en origen se sitúa en 23,4 céntimos de euro el litro, mientras que en el americano (EEUU), aunque también se ha desplomado, se mantiene por encima de los 36 céntimos de euro el litro.



El presidente regional de ASAJA, haciendo declaraciones a los medios de comunicación.

INFORMACIONES

Milagros Marcos presenta al nuevo equipo de la Consejería de Agricultura

Recupera como secretario a Eduardo Cabanillas, conserva a Pedro Medina y Jorge Morro, y completa con Ana Asenjo y Jorge Llorente

A principios de julio el presidente Juan Vicente Herrera "abría el melón" de los nombramientos de los responsables de las consejerías de la Junta de Castilla y León. La consigna general ha sido la continuidad y los mínimos cambios en los equipos, aunque la Consejería de Agricultura ha sido quizás la más retocada para cubrir el hueco de la marcha de Silvia Clemente a las Cortes.

C.R. / Redacción

Al entrar la hasta ahora presidenta del parlamento regional, Josefa Fernández, en Cultura, la titular de Cultura, Alicia García, mudó a Familia, y la que se ocupaba de este último departamento, la palentina Milagros Marcos, será consejera de Agricultura y Ganadería en el nuevo ejecutivo autonómico. Le acompaña como secretario general Eduardo Cabanillas. Ingeniero Agrónomo de formación y funcionario, en los últimos años ha sido secretario en la Consejería de Familia, aunque en la etapa de José Valín ocupó el mismo cargo en Agricultura.

Al frente de la Viceconsejería de Desarrollo Rural acompañará a Milagros Marcos otra palentina, Ana María Asenjo, diplomada en Relaciones Laborales y en los últimos años diputada provincial en Palencia; de la viceconsejera seguirá dependiendo el Instituto Tecnológico Agrario de Castilla y León. Se mantiene, desde la etapa de Valín y de la de Silvia Clemente, Pedro Medina (palentino, Agrónomo, funcionario) en la Dirección General de Política Agraria Comunitaria y también permanece en la Consejería Jorge Morro (vallisoletano, Administración y Dirección de Empresas), aunque ahora su departamento se denominará Competitividad de la Industria Agroalimentaria y de la Empresa Agraria.

Por último, se incorpora como director general de Pro-



De izda a derecha, Pedro Medina, Ana Mª Asenjo, Milagros Marcos, Eduardo Cabanillas, Jorge Llorente y Jorge Morro.

FOTO: C.R.

ducción Agropecuaria e Industrias Agrarias, Jorge Llorente, vallisoletano, licenciado en Veterinaria y funcionario, quien ha ocupado diversas responsa-

no en Valladolid. También, en sus inicios profesionales, fue técnico de ASAJA de Castilla y León, del Área Ganadera y de la Sectorial de Remolacha.

Reacción de ASAJA

Nada más conocerse el nombramiento de Milagros Marcos, ASAJA pidió con carácter de urgencia un encuentro para tratar de forma monográfica la crisis de precios que desde hace meses soporta el vacuno de leche, encuentro que se celebraba a los pocos días. ASAJA desea suerte a la nueva consejera en esta etapa, "ya que su suerte es la suerte de los agr-

cultores y ganaderos".

Por otra parte, ASAJA ha celebrado el nombramiento de Juan Carlos Suárez-Quíñones como responsable de Fomento y Medio Ambiente, una consejería en el que repetidamente se ha ignorado al sector agrario y ganadero. ASAJA, que valora como muy fructíferos estos pocos meses en los que ha tratado con Suárez-Quíñones como delegado del Gobierno, desea que con él se abra una etapa de diálogo, en la que se consulte a las organizaciones agrarias multitud de cuestiones que dependen de Medio Ambiente y que repercuten en el sector agroganadero.

Por último, ASAJA recuerda que siempre ha pedido a Juan Vicente Herrera una interlocución más amplia de su Gobierno con las organizaciones profesionales agrarias, representantes no solo del sector agrario y ganadero sino también del medio rural, aunque hasta el momento el diálogo social se ha entendido en la Junta dentro de un marco muy cerrado y exclusivo de la patronal CECALE, UGT y CC.OO. ASAJA espera que las organizaciones agrarias tengan también su espacio de interlocución en esta nueva etapa, para lo que hace un llamamiento a Rosa Valdeón, la nueva vicepresidenta y responsable en adelante del diálogo social en el Gobierno Autonómico.

2 tareas súper urgentes para la nueva consejera:

- Crisis de precios de la leche y control de los abusos de industrias y distribución.
- Dinero pendiente de cobrar de programas del PDR y otras ayudas.

bilidades en la administración, la última un breve periodo como subdelegado del Gobier-

Repite en el cargo Carlos Tobalina

Carlos Tobalina, que como director general de Industria fue el artífice de implantar la controvertida medida de no dar de paso ciertas cabinas de tractores en la revisiones de la ITV, ha sido confirmado de nuevo en el cargo por la titular de la cartera, Pilar del Olmo. Tobalina actuó con absoluta soberbia y prepotencia en las reuniones que mantuvo con el sector agrario, y se salió con la suya imponiendo unas medidas severas para los agricultores de

Castilla y León de las que se han librado los de otras partes de España. Miles de agricultores con tractores comprados en la década de los años ochenta, con cabinas sin homologar, han tenido que presentar un informe técnico, en el que se han gastado una media de 100 euros, para poder pasar la ITV. Un informe que no aporta seguridad adicional, solo burocracia y costes. ASAJA lamenta que a personas que actúan así se les premie desde los poderes políticos.

Herrera marca la agenda para los próximos 4 años

En su discurso de investidura, Juan Vicente Herrera trazó los objetivos de los próximos años de su política para el sector agroganadero:

- La incorporación de jóvenes a la agricultura y la ganadería, para alcanzar 5.000 nuevos jóvenes incorporados al sector hasta el año 2020. Entre las medidas: aumentar el importe máximo del apoyo a sus planes empresariales; agilizar al máximo el pago de las ayudas; los jóvenes agricultores tendrán prioridad en el acceso al futuro Fondo de Tierras Disponibles, y los jóvenes ganaderos la tendrán en la nueva regulación de los pastos, hierbas y rastrojeras.

- La modernización de más de 7.500 explotaciones agrarias. Actuación sobre 60.000 hectáreas de regadío. E inversiones en zonas de concentración parcelaria que en conjunto suponen más de 160.000 hectáreas.

- El apoyo a las mujeres rurales y a sus proyectos emprendedores.

- Adopción de medidas para fortalecer la relación de suministro entre el sector primario y la agroindustria. Y conseguir un mayor equilibrio en la cadena de valor, con medidas como la creación del Defensor de la Cadena Alimentaria, y la de un observatorio de precios de nuestras principales producciones.

Además, Herrera quiere impulsar la Estrategia Agrohorizonte 2020, a través de cinco herramientas:

- La nueva Política Agraria Común, respecto de la cual se compromete a librar el anticipo del 50% de las ayudas del nuevo pago básico en la segunda quincena del próximo mes de octubre.

- El nuevo Programa de Desarrollo Rural, con el objetivo de lograr los mayores grados de ejecución posible del mismo.

- La Estrategia "Futura Alimentaria", con apoyos financieros y directos a las industrias agroalimentarias, así como con actuaciones de promoción a través de figuras de calidad, y de la marca "Tierra de Sabor".

- El Plan de Acción para las Cooperativas Agrarias, dirigido a modernizar y fortalecer este movimiento cooperativo.

- La consensuada Ley Agraria de Castilla y León, marco normativo de toda esta política, que contempla objetivos e iniciativas de gran relevancia.

INFORMACIONES

JAIME GONZÁLEZ, PRIMER CONSEJERO DE LA JUNTA DE CASTILLA Y LEÓN

“Peso político, capacidad de decisión y humildad importan más para ser un buen consejero que ser agrónomo”

C.R. / Teresa S.N.

Jaime González (Santiago de Compostela, 1943, aunque leonés de adopción) fue el primer consejero de Agricultura de una recién nacida Junta de Castilla y León, con los socialistas Demetrio Madrid y José Constantino Nalda. Ya apartado de la política, opina sobre cómo ha evolucionado este departamento, con la perspectiva que dan los años y el conocimiento que da la experiencia.

¿Cómo recuerda aquella primera etapa al frente del departamento agroganadero de la Comunidad Autónoma?

Como dato, cuando tomé posesión solo había una competencia transferida, Sanidad Animal, y aún así hubo un conflicto con el ministro por la fiebre aftosa, porque en Madrid se negaban a admitir que había. Después se transfirió el IRYDA, el ICONA... todo lo que representaba el grueso del trabajo del Ministerio. Fuimos respondiendo con toda la prontitud posible a ese traspaso, y creo que en general los agricultores no notaron el cambio, porque no hubo saltos en el funcionamiento. Sí se modificó el tema de la concentración parcelaria, porque hasta entonces la hacían empresas privadas. La tarea la asumió la administración y la reacción de la gente fue positiva, porque se fiaban más de los funcionarios.

Han pasado más de treinta años. ¿Lo que necesitaba el campo entonces es lo que necesita ahora?

El sector ha cambiado muchísimo. Primero, hoy son muchos menos activos, y las explotaciones no tienen nada que ver: compara una ganadería de leche de entonces con una de ahora, tan tecnificada. Sin em-

bargo, entonces había problemas de comercialización y hoy seguimos teniéndolos, la competencia sigue siendo tremenda. También se hablaba entonces del agricultor a título principal, y hoy, aunque se ha avanzado en que sea prioritario el agricultor profesional, todavía no se ha conseguido totalmente esa reivindicación. En



tular de la Consejería, ¿qué es más importante, que sea un buen técnico o un político de peso?

No hay nada que no sea política, y más aún cuando hablamos de áreas trascendentales, como es el sector primario. Siempre va a haber una confluencia de intereses, así que si al frente de la Consejería hay un político con peso y capacidad de decisión será positivo. El campo es una cartera delicada, porque es

también una actividad complicada económicamente. Si hay una buena cosecha bajan los precios para los agricultores, si suben los ganaderos sufren... es un sector muy delicado.

Usted es Agrónomo de profesión. ¿Piensa que es importante tener unos estudios específicos del departamento que se dirige?

No es ni bueno ni malo, es irrelevante. Un político tiene que tener poder de convicción, ser consciente de lo que tiene entre manos, y ser capaz de convencer al resto del Gobierno de que la agricultura es esencial para la CCAA. Además, debe rodearse de gente técnicamente competente, capaz de ofrecer los mejores resultados a la consejería y al sector. No me parece que sea necesario que sea un experto agrario, es más importante que tenga la humildad de rodearse de un equipo y saber escuchar y rectificar si hace falta, porque como dice el verso, se hace camino al andar, y es inevitable que a veces tropieces.

todo este proceso de profesionalización del campo, creo que han influido muy positivamente los sindicatos agrarios, que han vertebrado el sector.

Las competencias de la Consejería también han cambiado. Al principio, incluía también Montes, es decir, medio ambiente. En los últimos tiempos, ha ganado peso la agroalimentación.

Sí. La consejería se creó con cuatro direcciones generales: Montes, Agricultura, Ganadería y Estructuras Agrarias. Pasaron algunas legislaturas hasta que se separó Medio Ambiente, que es un área transversal a todas las demás y muy importante en una región como la nuestra, donde sus mayores capitales son su gente y su naturaleza. En cuanto a la agroalimentación, es lógico, puesto que hay que procurar completar la cadena, que Castilla y León ofrezca solo productos básicos, sino elaborados, eliminando intermediarios.

Y en cuanto al perfil del ti-

Consejeros de Agricultura de la Junta de Castilla y León (1983-2015)

	Años	Legislatura	Provincia	Denominación del Departamento	Formación
	1983-1986	Demetrio Madrid/ J. Constantino Nalda	LE	Consejería de Agricultura, Ganadería y Montes	Ingeniero Agrónomo
	1986-1987	J. Constantino Nalda	SA	Consejería de Agricultura, Ganadería y Montes	Ciencias Biológicas
	1987-1991	José Mª Aznar/ Jesús Posada	VA	Consejería de Agricultura, Ganadería y Montes	Ingeniero Agrónomo
	1991-1996	Juan José Lucas	VA	Consejería de Agricultura y Ganadería	Derecho y Empresariales
	1996-2007	Juan José Lucas/ Juan Vicente Herrera	VA	Consejería de Agricultura y Ganadería	Ingeniero Caminos
	2007-2015	Juan Vicente Herrera	SG	Consejería de Agricultura y Ganadería	Derecho
	2015	Juan Vicente Herrera	PA	Consejería de Agricultura y Ganadería	Filosofía y Letras

CON UN NUEVO IMPULSO

Sumando ilusiones para impulsar nuevos tiempos

Caja España

Caja Duero

Grupo Unicaja

INFORMACIONES

La Consejería cifra la cosecha un 11% por debajo de la media de la última década

La producción se incrementaría un 2% respecto a 2014 pese a la reducción de superficie y el tiempo adverso de mayo

C.R. / Redacción

Como es habitual avanzada la cosecha la Consejería ha lanzado sus estimaciones sobre las producciones que se obtendrán esta campaña en Castilla y León. Aunque sus datos incrementan ligeramente los nuestros, aún así apuntan que la región recogerá una cosecha de cereal un 11% inferior a la media de la última década.

Si algo ha caracterizado a la cosecha 2015, además de lo poco boyante, es la rapidez con la que han avanzado las máquinas por el territorio. Por eso, la Consejería tuvo que marchar hacia el norte, concretamente a Herrera de Pisuergra (Palencia) para encontrar cosechadoras a pleno rendimiento el día 17 de julio, fecha en la que ya se había recogido buena parte del grano de la región.

Se estrenaba la nueva consejera en esta presentación de estimaciones de producción, siguiendo el esquema de la anterior titular de hacer las declaraciones a los medios de comunicación "a pie de obra".

Pese a que las producciones no son buenas, Milagros Marcos se consolaba indicando que al menos este 2015 superaría en un 2 por ciento lo cosechado en 2014. Aun así, como destacaba el presidente de ASAJA Castilla y León, Donaciano Dujo, "estaríamos hablando de una cosecha pobre, puesto que no se ha alcanzado si quiera la media de los últimos diez años, que queda bastante por encima de los seis millones de toneladas".

La superficie sembrada de cereales de invierno en Castilla y León es de 1,84 millones de hectáreas, lo que representa el 33 % de la superficie de España, que es de 5,5 millones de hectáreas. El trigo ha sido el cereal de invierno al que se ha dedicado más superficie, 865.702 hectáreas, superando claramente a la cebada, con 804.574 hectáreas, siguiendo una tendencia que se inició en el año 2010. El conjunto de siembras de cereal de invierno refleja un descenso de alrededor del 4% respecto al año anterior en el que han influido los nuevos requisitos de los



Milagros Marcos, descendiendo por la escalera de la cosechadora.

FOTO C.R.

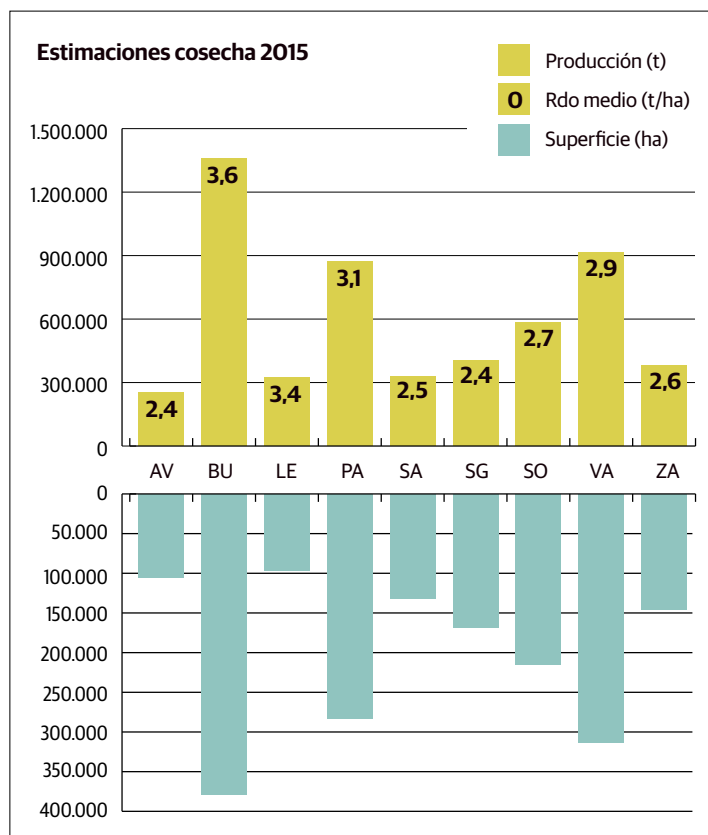

pagos directos de la PAC, concretamente los relacionados con el pago verde y la obligación de diversificar los cultivos que forman parte de la alternativa de cada explotación.

Producción

Los rendimientos de cereal han estado condicionados por el tiempo adverso, principalmente la ausencia de precipitaciones y altas temperaturas del mes de mayo, con al menos dos golpes de calor, uno a mediados de y otro al final, que han motivado un grano de menor calidad.

En todas las provincias se observa un incremento de los rendimientos medios respecto al pasado año excepto en Burgos donde han influido las altas temperaturas al final del ciclo y el exceso de precipitaciones e inundaciones que se produjeron en invierno en comarcas como Las Merindades. A pesar de esta circunstancia, Burgos es la provincia en la que, según la previsión, va a haber una mayor producción con 1.356.627 toneladas, seguida de Valladolid con 913.953 y Palencia con 874.124 toneladas.

La consejera subrayaba otra de las características de la campaña agrícola: la gran variabilidad de los rendimientos medios de las distintas parcelas, incluso en un mismo municipio. Esto se ha producido bien por factores como el tipo de suelo y la capacidad de retención de agua, el ciclo de cultivo de las distintas variedades; o por cuestiones relacionadas con la rotación de cultivos y las ventajas que aportan los cultivos mejorantes de la alternativa como las leguminosas y proteaginosas.

Tráfico amplía en dos horas el permiso para circular cosechadoras en tramos de autovía

ASAJA valora la receptividad de Delegación del Gobierno y DGT para solventar los problemas que la prohibición estaba causando

C.R./Redacción

Desde que se inició la campaña de recolección de cereal, ASAJA había denunciado las complicaciones que tenían las cosechadoras para circular por autovías, como lo habían venido haciendo en años anteriores. Tras varias reuniones con la administración, a mediados de julio se ha celebrado un nuevo encuentro de las organizaciones agrarias con los responsables

de la Delegación del Gobierno y de la Dirección General de Tráfico para hallar salidas al problema. ASAJA Castilla y León valoró la receptividad y buena disposición de Jorge Llorente, delegado en funciones, así como de los representantes de la DGT –el subdirector general de Movilidad, Jaime Alberto Moreno, y la coordinadora regional de Tráfico, Inmaculada Matías–, que admitieron los perjuicios que esta prohibición estaba oca-

sionando en el desarrollo de la campaña de cosecha de cereal en la Comunidad Autónoma.

En el encuentro los responsables de la administración, aunque no se levantaron la totalidad de las restricciones en vigor, sí se abrió una ventana al conflicto, de forma que estos vehículos pueden circular de 14:00 a 16:00 en toda Castilla y León. Hasta esta concesión, había restricción horaria en A-1, A-2, A-6, A-62 y BU-30.



Reunión con el por entonces delegado en funciones, Jorge Llorente.

FOTO C.R.

Paralelamente, los responsables de Tráfico se comprometieron a permitir transitar por la circunvalación de Salamanca de 21:00 a 8:00 horas. Se está buscando una solución alternativa a la circulación por esta vía, pero mientras tanto en ese horario sí que se podrá circular.

ASAJA subraya que "aunque estos cambios no son completos

sí son notables, pero también es cierto que llegan un poco tarde, con la campaña cerealista ya muy avanzada en Castilla y León". Por ello, la OPA pidió en la reunión que desde las administraciones se tomen medidas para evitar que vuelva a repetirse este problema en próximos años, para lo que ya se han programado futuros encuentros.

fendt.es

FENDT



La nueva Serie C de Fendt

El mismo concepto de control en todas nuestras máquinas. Fendt lleva a la Serie C a la siguiente generación. La nueva cabina Skyline ofrece confort, espacio y visibilidad como no se había disfrutado antes. Fendt ha creado escuela ofreciendo el mismo concepto de control total en toda su gama de máquinas. La serie C es la primera cosechadora con el genuino terminal Vario, que también se puede encontrar dentro de los tractores y la picadora Katana de Fendt. Esta es la experiencia de Fendt en la que puedes siempre confiar a largo plazo en todas las áreas. **Contacte con su concesionario ahora.**



Fendt es una marca mundial de AGCO.



Asegura tu futuro

▶ PLAN DE SEGUROS AGRARIOS ◀

2015

www.enesa.es



INICIO SUSCRIPCIÓN	SEGUROS PARA EXPLOTACIONES AGRÍCOLAS Y FORESTALES: PRODUCCIONES ASEGURABLES
1 DE ENERO	CEREZA
	OP Y COOPERATIVAS
15 DE ENERO	HORTALIZAS AL AIRE LIBRE DE CICLO PRIMAVERA - VERANO
	HORTALIZAS AL AIRE LIBRE CON CICLOS SUCESIVOS
	FORESTALES
1 DE FEBRERO	PLANTA VIVA, FLOR CORTADA, VIVEROS Y SEMILLAS
	TROPICALES Y SUBTROPICALES
	INDUSTRIALES TEXTILES Y NO TEXTILES
	UVA DE MESA
1 DE MARZO	MULTICULTIVOS DE HORTALIZAS
1 DE ABRIL	CITRÍCOLAS
	HORTALIZAS EN CANARIAS
1 DE JUNIO	HORTALIZAS BAJO CUBIERTA
	PLATANERAS
	HORTALIZAS AL AIRE LIBRE DE CICLO OTOÑO - INVIERNO
1 DE JULIO	TOMATE EN CANARIAS
1 DE SEPTIEMBRE	CAQUI Y OTROS FRUTALES
	FRUTOS SECOS
	CULTIVOS HERBÁCEOS EXTENSIVOS
1 DE OCTUBRE	OLIVAR
	UVA DE VINIFICACIÓN
15 DE NOVIEMBRE	FRUTALES
	FORRAJEROS
	AGROENERGÉTICOS

INICIO SUSCRIPCIÓN	SEGUROS PARA EXPLOTACIONES GANADERAS Y ACUICULTURA: ESPECIES ASEGURABLES
15 DE ENERO	VACUNO
	OVINO Y CAPRINO
1 DE FEBRERO	EQUINO
	AVICULTURA
	PORCINO
	ACUICULTURA CONTINENTAL
	ACUICULTURA MARINA
1 DE MARZO	TARIFA GENERAL GANADERA
	MEJILLÓN
1 DE JUNIO	RETIRADA Y DESTRUCCIÓN DE ANIMALES MUERTOS
1 DE JULIO	COMPENSACIÓN POR PERDIDA DE PASTOS
1 DE OCTUBRE	APICULTURA



Ministerio y CCAA evaluarán la bioseguridad de las explotaciones ganaderas

Veterinarios de la administración visitarán a los profesionales para realizar una encuesta

C.R. / Redacción

Los últimos focos declarados de peste porcina africana en varios países del Este de Europa, así como la situación respecto a la fiebre aftosa existente en el Norte de África han puesto de manifiesto que la bioseguridad de las explotaciones ganaderas es una de las herramientas fundamentales para evitar la entrada de enfermedades en la cabaña ganadera en general y en el porcino en particular.

Por este motivo, el Ministerio ha acordado con las comunidades autónomas evaluar la bioseguridad de las explotaciones ganaderas. Para ello, los veterinarios de la Junta de Castilla y León van a realizar en próximas fechas visitas a determinadas explotaciones

ganaderas, realizando una labor informativa en materia de bioseguridad, verificando su adecuada implantación mediante la realización de una encuesta.

La bioseguridad es el conjunto de barreras físicas, químicas, así como pautas de manejo implantadas en una explotación ganadera para impedir la entrada, difusión y salida de agentes infecciosos que pongan en peligro la salud de los animales o la calidad microbiológica de sus productos. Una implantación eficaz en materia de bioseguridad repercutirá en una elevada protección de los animales frente a enfermedades infectocontagiosas que, en el caso de ser diagnosticadas, provocarán un serio perjuicio económico al productor.

Planificación

Los planes de contingencia elaborados por las Administraciones para evitar el contagio de determinadas enfermedades infectocontagiosas establecen medidas de bioseguridad a nivel de personas, vehículos y animales como pueden ser:

Personas (ganaderos y veterinarios):

- Limitar al máximo la entrada de personas ajenas a la explotación. Si se produce una visita deberá quedar registrada. Los veterinarios utilizarán ropa de trabajo desechable.
- Evitar por parte de los ganaderos las visitas a otras explotaciones con animales susceptibles.
- Adoptar medidas estrictas de desinfección en las entradas, mediante pediluvios empleando desinfectantes auto-



La bioseguridad comprende barreras y pautas de manejo.

FOTO C.R.

rizados o en sustitución lejía o sosa al 2%.

- Uso de jabones desinfectantes para la limpieza.
- Disponer de vestuario y calzado para ser utilizado exclusivamente dentro de la explotación. A la finalización de la visita este material deberá permanecer en la explotación hasta su destrucción.
- No utilizar, prestar, intercambiar utensilios propios de la explotación (material, herramientas, vehículos, ropa...) en otras explotaciones.
- No utilizar estiércol, purines y/o cama de paja fuera de la explotación.

Vehículos:

- Restringir todos los movimientos innecesarios.
- Instalación de pediluvios de entrada.
- Lavado y desinfección obligatorio de todos los transportes a la entrada y salida de la granja.
- Limpieza y desinfección de la vestimenta de conductores y visitantes.

Animales:

- Reforzar las medidas de control contra animales salvajes, aves, roedores e insectos (vallado de la granja, telas mosquiteras, puertas cerradas).

C.R. / Redacción

La Consejería de Fomento y Medio Ambiente ha convocado las ayudas forestales para el año 2015 dentro del marco del Programa de Desarrollo Rural 2014-2020. Las líneas de ayuda van dirigidas a la reforestación y creación de superficies forestales, la prevención de daños a los bosques, la mejora y prevención de daños en terrenos forestales con vocación silvopastoral, y la redacción de planes de gestión forestal. El plazo de presentación de solicitudes termina, en la mayoría de las líneas, el próximo 4 de septiembre, por lo que todos los interesados pueden informarse ya en las oficinas de ASAJA en su provincia.

Silvopastoral

Estas ayudas se destinan a la conservación y mejora de los terrenos silvopastorales. Las actuaciones subvencionables son la redacción de un plan silvopastoral, desbroces, resalveos, implantación y mejora de pastizales, protectores para la densificación del arbolado, cerramientos ganaderos, mangas ganaderas, puntos de agua y pasos canadienses.

A esta línea se destina un

Convocadas las ayudas forestales del Programa de Desarrollo Rural 2014-2020

Las solicitudes podrán presentarse hasta el próximo 4 de septiembre



Una adecuada gestión de las masas forestales es la mejor herramienta de prevención contra incendios.

FOTO C.R.

presupuesto de cinco millones de euros para un periodo de cinco años. La concesión de la ayuda se realizará en régimen de concurrencia competitiva valorando, entre otros aspectos, la condición de agricultor a título principal, las características y la ubicación de la explotación ganadera, y las actuaciones llevadas a cabo por los

solicitantes para la integración laboral de las personas con discapacidad.

Las solicitudes de ayuda se podrán presentar hasta el próximo 4 de septiembre.

El importe total de la ayuda estará entre los 8.000 y los 50.000 euros, distribuidos durante los cinco años de duración del contrato.

Planes de gestión

Esta línea de ayudas tiene como finalidad incrementar la superficie dotada de instrumentos de planificación de la gestión forestal. Podrán ser objeto de ayuda la elaboración de proyectos de ordenación y planes dasocráticos, según proceda, así como sus revisiones.

La concesión de la ayuda se

realizará en régimen de concurrencia competitiva valorando, entre otros aspectos, la superficie de actuación, la continuidad de la gestión, el tipo de masa, el número de titulares, la ubicación de los terrenos, el riesgo de incendios forestales y las actuaciones llevadas a cabo por los solicitantes para la integración laboral de las personas con discapacidad. El plazo para la ejecución de las actuaciones concedidas irá desde la notificación de la concesión de la ayuda hasta el 15 de septiembre de 2016.

Prevención de daños

Su objetivo es prevenir los daños a los bosques por incendios, desastres naturales y otras catástrofes naturales a través de la financiación de actuaciones preventivas durante un periodo de cinco años, que deberán estar recogidas en un plan de actuaciones que es, asimismo, objeto de las ayudas.

Reforestación superficies

En este caso la fecha tope para pedir estas ayudas se alarga hasta el 30 de septiembre. Dentro de esta línea, se contempla una ayuda a la reforestación y a la creación de superficies forestales, y una prima de mantenimiento.

INFORMACIONES

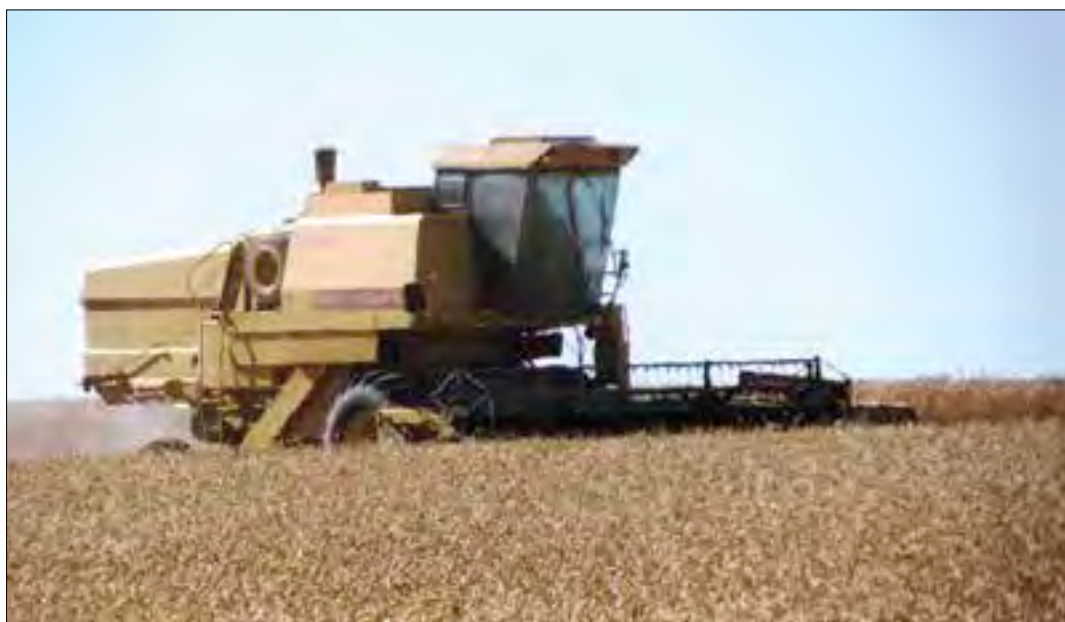

Acceder a financiación es un grave problema para los emprendedores.

FOTO: C.R.

Acceso a financiación para los emprendedores y empresas del medio rural de Castilla y León

Acuerdo de la Consejería de Agricultura con las cajas rurales e Iberaval para facilitar préstamos

C.R. / Redacción

La Consejería de Agricultura y Ganadería ha firmado un acuerdo con Iberaval para dar continuidad a dos líneas de financiación que se pusieron en marcha en 2014 dentro del proyecto ADE Rural: microcréditos a emprendedores de medio rural y préstamos destinados a empresas situadas en municipios de Castilla y León de menos de 20.000 habitantes. Los dos productos financieros que se ofrecen, y que pueden solicitarse a través de las SAC o fr ls web de Iberaval, son:

- Concesión de préstamos avalados con un importe que oscila entre los 6.000 y los 150.000 euros, hasta el 100% del proyecto de inversión total, y un plazo de amortización de hasta 10 años, con dos años máximos de carencia, dependiendo de la línea.

- Microcréditos a emprendedores del medio rural, entendiéndose como tal los nuevos negocios que se sitúen en los municipios de menos de 20.000 habitantes, por un importe máximo de 50.000 euros, con un periodo de amortización de hasta ocho años.

Como garantía para ambos productos tan solo se exigirá la viabilidad del proyecto presentado y la firma personal de los promotores solicitantes, lo que supondrá que

ningún proyecto viable en el medio rural se quedará sin financiación por el hecho de no tener garantías de otro tipo (hipotecarias, avales...). Según el acuerdo, para los microcréditos el coste financiero se reducirá en 0,75 puntos porcentuales y en 0,25 puntos para los préstamos.

Requisitos

- Estar al corriente de pagos frente a la Hacienda Pública y la Seguridad Social.
- Tener el domicilio social en Castilla y León o que las inversiones se realicen en centros de trabajo del medio rural de la Comunidad.
- En el caso de microcréditos a emprendedores del me-

dio rural, deben ser personas físicas o jurídicas que se encuentren realizando o vayan a realizar los trámites necesarios para desarrollar una actividad económica en municipios de menos de 20.000 habitantes de Castilla y León, o aquellas que hayan iniciado su actividad en los dos años siguientes a la Declaración Censal de alta en el Censo de Empresarios, Profesionales y Retenedores, que desarrollen o vayan a desarrollar su actividad en Castilla y León.

- En el caso de préstamos a empresas deberán estar localizadas o cuyas inversiones se vayan a realizar en municipios de menos de 20.000 habitantes.

Jornadas explicativas

Durante estos meses se están celebrando en todas las provincias de la región una serie de Jornadas denominadas "Oportunidades de financiación en el mundo rural" en las que se dará a conocer estos productos financieros a los emprendedores del mundo rural. Es interesante la asistencia a estas jornadas para los agricultores y ganaderos jóvenes y especialmente los que se han

incorporado a la actividad agraria en los últimos años. Ya se han organizado jornadas en Valencia de Don Juan (León), la Santa Espina (Valladolid), Frómista (Palencia) y Salamanca. Durante el mes de septiembre está prevista la celebración de estas jornadas en el resto de las provincias de la comunidad autónoma. De las fechas concretas de informará puntualmente.

LONJAS

El porcino, en la encrucijada

Andrés Villayandre

El mercado de la carne de porcino se encuentra en una encrucijada, con una oferta de cerdos estacionalmente baja, pero con una menor demanda de los mataderos, que presionan para que no suba el precio del cerdo. Además, preocupan los elevados stocks de carne congelada en la Unión Europea, tras unas matanzas en mayo significativamente superiores al año pasado. Además, hay problemas para exportar, tanto dentro del mercado comunitario como hacia terceros países, ya que también hay un exceso de carne en Estados Unidos y Canadá; y tampoco hay que olvidar las restricciones impuestas por el embargo ruso desde finales de

enero de 2014, tanto por motivos sanitarios como por el conflicto político, medidas que se han prolongado hasta 2016.

Ante esta situación, el precio de la carne de porcino continúa sin variaciones en las lonjas de Castilla y León, siguiendo una evolución similar a años anteriores, aunque en el 2015 los precios que se están cobrando son un 14 por ciento inferiores a los percibidos el año pasado.

El precio de los lechones sigue con la tendencia descendente que se inició en abril, con unas bajadas acumuladas de en torno al 30 por ciento desde entonces, lo que sitúa las cotizaciones a unos niveles bastante inferiores a años anteriores: 30 euros en la lonja de Zamora y 42 euros en la lonja de Segovia.

AGRICULTURA (€/100 kg.)

Semana/tendencia	TRIGO				CEBADA				CENTENO			
	27ª	28ª	29ª	T.	27ª	28ª	29ª	T.	27ª	28ª	29ª	T.
Avila	17,7	17,9	18	+	17,4	17,6	17,7	+	16,5	16,6	16,7	+
Burgos	17,7	18	18	+	17,4	17,4	17,4	=	16,5	16,5	16,5	=
Leon	17,6	17,8	17,8	+	16,85	17,2	17,2	+	16,1	16,55	16,55	+
Palencia	17,7	17,9	17,9	+	17,1	17,2	17,2	+	16,3	16,5	16,7	+
Salamanca	18,2	18,4	18,5	+	17,6	17,7	17,8	+	16,6	16,8	17	+
Segovia	17,6	17,9	17,9	+	17,1	17,4	17,4	+	16,5	16,7	16,7	+
Soria	18	18,2	18,2	+	16,6	16,6	16,8	+	16,6	16,6	16,7	+
Valladolid	17,75	17,84	18,03	+	17,19	17,28	17,44	+	16,3	16,52	16,75	+
Zamora	17,6	17,7	17,9	+	17,3	17,3	17,4	+				

Semana/tendencia	AVENA				MAÍZ				ALFALFA			
	27ª	28ª	29ª	T.	27ª	28ª	29ª	T.	27ª	28ª	29ª	T.
Avila	18	18,1	18,1	+					18,2	18,3	18,4	+
Burgos	18	18	18	=					18,6	18,6	18,6	=
Leon	16,85	17,15	17,15	+	17	17,5	18,1	+	19,2	19,2	19,2	=
Palencia	18,1	18,2	18,2	+	17	17,3	17,9	+	18	18	18	=
Salamanca	18,6	18,3	18	-	17,2	17,5	18	+	18,8	18,8	18,8	=
Segovia	17,1	17,4	17,4	+					18	18	18	=
Soria	17,4	17,4	17,4	=					16,23	16,83	16,83	+
Valladolid	17,43	17,57	17,57	+	17	17,3	17,8	+	18,56	18,56	18,63	+
Zamora					16,8	17,1	17,6	+	17,7	17,7	17,9	+

OVINO (€/kg. p.v.)

Fecha/tendencia	MEDINA DEL CAMPO				ZAMORA			
	05-JUL	12-JUL	19-JUL	T.	08-JUL	15-JUL	22-JUL	T.
Lechazos 10-12 kg	4,55	4,75	4,75	+	4,55	4,55	4,6	+
Lechazos 12-15 kg	4,45	4,65	4,65	+	3,8	3,8	3,85	+
Corderos 15-19 kg	3,85	4,05	4,05	+	2,5	2,5	2,5	=
Corderos 19-23 kg	3,25	3,25	3,25	=				
Corderos 23-25 kg	2,25	2,25	2,25	=	2,4	2,4	2,4	=

*el precio que aparece en Medina del Campo es el valor medio de las cotizaciones.

VACUNO (€/kg. canal)

Fecha/tendencia	SALAMANCA				LERMA			
	06-JUL	13-JUL	20-JUL	T.	08-JUL	15-JUL	22-JUL	T.
Añojo extra	3,57	3,57	3,57	=	4,3	4,3	4,3	=
Añojo primera	3,38	3,38	3,38	=	4	4	4	=
Vaca extra	3,13	3,1	3,1	-	3	3	3	=
Vaca primera	2,58	2,55	2,55	-	2,5	2,5	2,5	=
Ternera extra	3,79	3,79	3,79	=				
Ternera primera	3,7	3,7	3,7	=				
Toros primera	1,8	1,77	1,77	-				
Tern. Carne blanca					4,8	4,8	4,8	=
Tern. Carne rosada					4,4	4,4	4,4	=

PORCINO (€/kg. p.v.)

Fecha/tendencia	SEGOVIA				ZAMORA			
	09-JUL	16-JUL	23-JUL	T.	08-JUL	15-JUL	22-JUL	T.
Cerdo Selecto	1,26	1,27	1,27	+	1,27	1,27	1,27	=
Cerdo Normal	1,25	1,26	1,26	+	1,26	1,26	1,26	=
Cerdo graso	1,28	1,29	1,29	+	1,27	1,27	1,27	=
Lechones	2,1	2,1	2,1	=	1,5	1,5	1,5	=
Cerda desvieje	0,51	0,51	0,5	-	0,55	0,55	0,55	=

MI PUEBLO, MI GENTE

VII CONCURSO DE FOTOGRAFÍA

El objetivo de este concurso es que los más jóvenes muestren en fotografías diferentes aspectos de los pueblos en los que residen o veranean. Queremos que los jóvenes capten esas imágenes de los campos y pueblos de Castilla y León, reflejando tanto a los paisajes como a las personas que en esos espacios viven y trabajan.

Se admitirán tanto fotografías sueltas como colecciones de fotografías. Pueden enviarse las fotos tanto en papel como en formato digital, por correo electrónico (en caso de que sean digitales, se pide que tengan una buena calidad, para que puedan ser reproducidas posteriormente en nuestro periódico).

Podrán concursar chicos y chicas que tengan entre 13 y 17 años de edad.

El fallo del concurso se dará a conocer en el número de octubre del periódico Campo Regional, en el que se reproducirán los mejores trabajos.

Las fotos, junto con el nombre, dirección, edad y teléfono del concursante, hay que enviarlas antes del viernes día 11 de septiembre de 2015 a ASAJA de Castilla y León / Concurso de Fotografía. Calle Hípica, nº 1, entreplanta. Valladolid - 47.007. En caso de que se envíen las fotografías por correo electrónico, igualmente hay que indicar el nombre, dirección, edad y teléfono del concursante, junto a las imágenes a concurso, a la dirección camporegional@asajacyl.com.

Premios:

- Un premio único de 180 euros.
- Tres accésit de 100 euros.

ASÍ ES MI PUEBLO

XVII CONCURSO DE PINTURA INFANTIL

Los trabajos mostrarán el día a día de los campos y pueblos de Castilla y León, ya sean motivos agrarios y ganadero o bien cualquier otro aspecto cotidiano de la vida rural.

La técnica será libre, admitiéndose cualquier tipo de pintura o técnicas como el collage u otras. El soporte elegido será papel o cartón con las medidas de un A4 (un folio normal).

Se establecen tres categorías. La primera será para niños y niñas de hasta 5 años; la segunda de 6 a 9 años, y la tercera de 10 a 13 años de edad.

El fallo del concurso se dará a conocer en el número de octubre del periódico Campo Regional, en el que se reproducirán los mejores trabajos.

Los trabajos, junto con el nombre, dirección, edad y teléfono del concursante, hay que enviarlos antes del viernes día 11 de septiembre de 2015 a ASAJA de Castilla y León / Concurso de Pintura. Calle Hípica, nº 1, entreplanta. Valladolid - 47.007.

Premios:

Hasta 5 años	De 6 a 9 años	De 10 a 13 años
1.º Juegos educativos, material de pintura y libros.	1.º Juegos educativos, material de pintura y libros.	1. Juegos educativos, material de pintura y libros.
2. Material de pintura y libros.	2. Material de pintura y libros.	2. Material de pintura y libros.

Nota: los trabajos presentados podrán ser reproducidos (debidamente firmados) en el periódico o en la web, facebook y twitter de ASAJA Castilla y León.

ORGANIZA:

COLABORA:



¡No te olvides de mandar tus trabajos antes del 11 de septiembre!



Recuerda que se enviará un detalle a todos los participantes



cajamar



ASAJA
Castilla y León

MERCADOS DE FUTUROS

Mercados de futuros, una fórmula que se extiende

Contra la bolsa, que mercadea con acciones de empresas, en futuros se intercambian contratos de compraventa de materias primas

En países de agricultura potente como los USA, Argentina o Francia, en los últimos años se han extendido los "mercados de futuros" como fórmula para rentabilizar el negocio agrario. Contra la bolsa, donde se intercambian acciones de empresas, en los futuros o commodities lo que se intercambia son contratos de compra o venta de materias primas. A continuación explicamos en qué consisten estos mercados de futuros, que están comenzando a conocerse también en España.

C.R. / Redacción

Los mercados de futuros son mercados organizados, cuyo funcionamiento es parecido a la bolsa, pero en los que se negocian materias primas como el trigo o el maíz. Y se negocian a un plazo determinado, a futuro. Cada plazo o vencimiento tiene un precio diferente que podemos conocer en todo momento, pues la cotización es diaria y casi continua. Con una simple conexión a internet, cualquiera, en cualquier momento, puede saber el precio del maíz o del trigo para el periodo que le interese.

Por lo tanto, hoy un agricultor podría decidir vender maíz para diciembre y así eliminar cualquier riesgo o incertidumbre en cuanto a cuál será el precio al que va a vender su cosecha en esa fecha.

Los futuros sobre materias primas, maíz o trigo, por ejemplo, funcionan de forma parecida a la bolsa pues tenemos una cotización electrónica que nos permite conocer los precios de los productos en todo momento. La diferencia con la bolsa, tal y como la conocemos, es que las operaciones o transacciones se realizan a futuro: es decir, hoy puedo comprar o vender trigo o maíz para enero del 2016, por ejemplo.

Un productor, una cooperativa... conocen sus costes y el volumen aproximado de su cosecha, la cuestión es cómo se pueden asegurar una determinada rentabilidad o saber cómo podrían vender en un momento determinado esa producción. Se podría ver la cotización de los futuros y vender en esos mercados la cosecha o la parte de la cosecha que estimasen oportuna, si la rentabilidad parece apropiada o si las perspectivas de mercado fueran ba-

jistas y se quiere asegurar un precio mínimo de venta. De esta manera, se despreocuparían sobre qué es lo que hacen los precios, pues ya tendrían una rentabilidad asegurada.

Los mercados físicos, tal cual los conocemos, siguen unas tendencias de precios muy similares a las de los mercados de futuros, tal cual puede observarse en el Gráfico N° 1. En base a esta relación es por lo que el agricultor puede utilizar estos productos financieros para garantizarse una rentabilidad en su producción.

El agricultor también puede utilizar los futuros para tomar posiciones. Si en el momento de la cosecha el agricultor piensa que el precio va a subir pero no puede almacenar su grano por falta de espacio de almacenamiento, viéndose obligado a la venta, venderá el producto en el mercado físico y tomará posición en futuros u opciones que le permitan mantener esa posición "comprada", en la que se beneficiará si el mercado sube.

Existe otra herramienta basada en los mercados de futuros que puede resultar aún más interesantes para los agricultores que la anterior, son las Opciones de Venta o PUT. Consiste en un seguro de garantía de precio por el que el productor, pagando una determinada prima en función del precio que quiera garantizarse, puede asegurar un precio a su cosecha. Llegado el momento de la venta física del producto, si el precio en el mercado de futuros es más alto que el asegurado, el agricultor no recibe compensación ninguna pues el propio mercado físico se lo remunera, por el contrario, si el precio está por debajo de lo asegurado, el seguro indemnizará la diferencia que el mercado no ha sido capaz de pagarle.

Estas posibilidades de rentabilizar el negocio agrario son utilizadas habitualmente por agricultores norteamericanos, argentinos o franceses. En España son aún desconocidas, pero ya existen empresas es-



Evolución del precio del trigo (€/t)

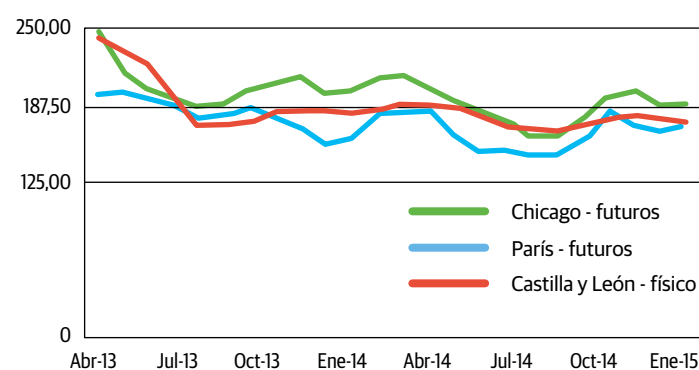

pecializadas, como Asegrain, con sede en León pero que opera en todo el territorio nacional, que prestan servicios de intermediación en compra y venta y en mercados de futuros. El acceso a los mercados de futuros

es sencillo pero para operar en ellos, es necesario acudir a un intermediario financiero especializado. Y como en cualquier operación empresarial, tomar las decisiones que más interesen en nuestro caso concreto.

El grano fue el germen El germen y patrón de los mercados de futuros actuales se remonta a 1848, cuando se constituyó la Bolsa de Grano de Chicago. Le seguiría en 1870 la Bolsa de Nueva York, que marcó la negociación a futuro de algodón. Pero un siglo antes ya en Japón se negociaba con arroz para entrega futura.

Mercado físico



Mercado de futuros



MERCADOS DE FUTUROS



Un ejemplo para entender cómo funciona

Supongamos que estamos en marzo, un productor de trigo tiene su cosecha en el campo, y por tanto le quedan varios meses hasta que pueda operar en el mercado físico con su producto. El precio actual, en marzo, para el trigo de entrega en julio es de 200 euros. Si el precio desde marzo hasta julio sube, tendrá una ganancia, mientras que si baja tendrá una pérdida. Para protegerse contra una posible caída de precios durante los próximos meses, puede cubrirse vendiendo una determinada cantidad de toneladas en el mercado de futuros y comprarlas más adelante cuando sea el momento de vender su cultivo en el mercado físico. Si el precio del físico baja en el momento de la cosecha, cualquier caída del valor de la materia prima será compensada con una ganancia mediante la cobertura del mercado de futuros.

Si el precio baja ▼

	Precio	Mercado físico	Mercado de futuros
Marzo	200 €/t	No tenemos mercancía	Vendemos futuros
Julio	180 €/t	Vendemos mercancía	Compramos futuros
Cambio		Dejamos de ganar 20 €/t	Ganancia de 20 €/t
Vendemos el físico a 180 €/t en julio y obtenemos beneficio en los futuros de 20 €/t (vendemos futuros en marzo a 200 y compramos futuros en julio a 180)			

El precio de venta medio es de 200 €/t, 180 € de la venta física del producto más 20 € del beneficio de operar en el mercado de futuros.

Si el precio sube ▲

	Precio	Mercado físico	Mercado de futuros
Marzo	200 €/t	No tenemos mercancía	Vendemos futuros
Julio	210 €/t	Vendemos mercancía	Compramos futuros
Cambio		Ganancia de 20 €/t	Pérdida de 20 €/t
Vendemos el físico a 220 €/t en julio y perdemos en los futuros de 20 €/t (vendemos futuros en marzo a 200 y compramos futuros en julio a 220)			

El precio de venta medio es de 200 €/t: 220 de la venta física del producto menos 20 € de pérdida de operar en el mercado de futuros.

En ambos casos la cobertura logró su objetivo que era fijar el precio de venta en 200 €/t.

RECOMENDACIONES 2015

Para obtener la máxima Rentabilidad es necesario mantener una buena sanidad foliar en el cultivo hasta la Recolección

1. Identificar las enfermedades foliares

Las enfermedades foliares de mayor importancia en el cultivo son:

Oidio

Primera mancha y hoja invadida por el micelio.

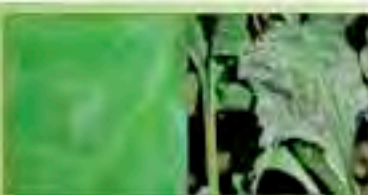

Cercospora

Araque y manchas.



Roya

Hoja y detalle de las pustulas.



2. Momento de realizar los tratamientos

Los tratamientos deben iniciarse cuando se detecten las PRIMERAS MANCHAS. Utilizando únicamente productos eficaces (recomendados por AIMCRA).

¡ No esperar bajo ningún concepto!

Y NO OLVIDE:

- Mantener la vegetación sana supone un incremento en los rendimientos de azúcarña del 10%.
- Iniciar las aplicaciones cuando aparezca la 1ª mancha.
- Repetir, mientras haya riesgo, cada 3 semanas.
- Hacer las aplicaciones con un reparto uniforme del producto.
- Mantener la disciplina de las estrategias antirresistencia, mezclando productos y alternando distintos fungicidas entre aplicaciones.

3. Manejo de los fungicidas

Siembra primaveral. Eficacia de los fungicidas sobre Oidio, Cercospora y Roya.

Fungicida	Formulación	Producto (kg/ha de 100 g/l)	Eficacia (%)	Precio (€/ha)
Oidio	Inorgánico	Anatro (6)	****	15,90
	DMI + Morfolina	Spyrale (1)	****	49,00
	DMI + Estrobilurina	Excozia (0,35)	****	48,91
	DMI	Impact (1,5)	****	63,75
	DMI	Bumper P (1,5)	***	42,45
Cercospora	DMI + Estrobilurina	Rebengo Plus (1)	***	33,58
	DMI + Morfolina + Dcm	Spyrale (1) + Mancozeb (2) ⁽¹⁾	****	62,00
	DMI + Estrobilurina + Dcm	Excozia (0,35) + Mancozeb (2) ⁽¹⁾	****	61,80
	DMI + Estrobilurina + Dcm	Rebengo Plus (1) + Mancozeb (2) ⁽¹⁾	****	46,58
	DMI + Dcm	Impact (1,5) + Mancozeb (2) ⁽¹⁾	****	76,75
Cercospora	DMI + Morfolina + Dcm	Spyrale (1) + Mancozeb (2) ⁽¹⁾	***	62,00
	DMI + Estrobilurina + Dcm	Excozia (0,35) + Mancozeb (2) ⁽¹⁾	***	61,80
	DMI + Estrobilurina + Dcm	Rebengo Plus (1) + Mancozeb (2) ⁽¹⁾	***	46,58
	DMI + Estrobilurina + Dcm	Impact (1,5) + Mancozeb (2) ⁽¹⁾	***	81,13
Roya	DMI + Morfolina	Spyrale (1)	****	49,00
	DMI + Estrobilurina	Excozia (0,35)	****	48,91
	DMI	Impact (1,5)	****	63,75

Utilizar productos solo recomendados por AIMCRA.

(1) **** Excelente (eficacia mayor 95%);
 **** Muy bueno (eficacia entre 85 y 94%);
 *** Bueno (eficacia entre 75 y 84%)

(2) Precios de la campaña 2015.
 (3) Mezclar siempre con mancozeb 80% (2) o con maneb 80% (2).
 Los precios se refieren a la mezcla.
 Dcm: Ditiocarbamatos.



Ctra. de Villabáñez, nº 201, 47080 Valladolid
 Apartado de Correos 855
 Tfn: 983 20 47 77 - 983 20 47 88
 Fax 983 20 46 22
 E-mail: aimcra@aimcra.com
 http://www.aimcra.com

PROVINCIAS

ÁVILA

Ávila se consolida como sede del Campeonato Nacional de Arada

Madrigal de las Altas Torres acoge el 12 de septiembre la Fiesta del Campo, cargada de novedades

ASAJA-Ávila/ Patricia García Robledo

La localidad moraínea de Madrigal de las Altas Torres es la sede elegida para celebrar el próximo 12 de septiembre, por tercer año consecutivo en la provincia de Ávila, el Campeonato Nacional de Arada que organiza ASAJA, con el aval del Ministerio de Agricultura, Alimentación y Medio Ambiente y con la colaboración de la Junta de Castilla y León y la Diputación de Ávila. Tras los éxitos cosechados en 2013 y 2014, el campo abulense congregará de nuevo a los mejores tractoristas del país que competirán en las modalidades de arado fijo y reversible, y además contará con un amplio abanico de actividades paralelas que este año persiguen poner en valor las tradiciones del campo.

Esta edición, la número 40 de esta competición, reunirá a los mejores tractoristas del país para competir en las modalidades de arado fijo y reversible. Los ganadores representarán a España en el Mundial de Arada que se celebrará en 2016 en Reino Unido. El año pasado los tractoristas David Rodríguez y Lluís Buch fueron los que se alzaron con el título en arado fijo y reversible, respectivamente.

Para la presente edición, se ha elegido una finca de 50 hectáreas en Madrigal de las Altas Torres (Ávila), localidad abulense enclavada en la comarca cerealista de La Moraña y cuna de Isabel la Católica. Un municipio con buen acceso desde todas las provincias de la Comunidad Autónoma, muy cercano a Valladolid, Segovia y Salamanca y con buenas vías de comunicación.

Este año se incorporan como novedades las exhibiciones de oficios tradicionales del campo y nuestros pueblos, que se suma a la muestra



El Campeonato Nacional de Arada, de nuevo en la provincia de Ávila.

FOTO C.R.

de arado tradicional, una zona expositiva dedicada a agroalimentación y productos de la tierra, así como una interesante jornada sobre Europa. Como ya es tradición, en el marco de esta jornada festiva se hará entrega de la Insignia de Oro. Así, ASAJA continúa reivindicando la importante labor de los agricultores de cara a la sociedad.

Un completo programa que persigue en esencia preservar y mejorar las técnicas de arado de la tierra, mostrando las innovaciones tecnológicas en

este campo, y que en las dos ediciones anteriores ha contado con el aval del sector, el apoyo de empresas y administraciones y una importante afluencia de público. Es por ello que este año cuenta con superar o al menos igualar los resultados de las ediciones anteriores.

Este Campeonato cuenta con la colaboración de la Junta de Castilla y León, la Diputación de Ávila y el Ayuntamiento de Ávila, y una vez

más tendrá el respaldo de las grandes empresas del sector.

Inscripciones

Continúa abierto el plazo de inscripción para el Campeonato Nacional de Arada 2015, en sus dos modalidades: arado fijo y reversible. Los tractoristas interesados en participar pueden formalizar su inscripción en las oficinas de ASAJA-Ávila, a través del número de teléfono 920 100 857 o en el correo comunicación@asajaavila.com.

El campo, en tradiciones

La agricultura, la ganadería y las labores del campo han nutrido, desde siempre, la economía local de nuestros pueblos más allá de la mera producción agrícola. Así, del trabajo agrario dependían los canasteros y los cesteros, los sombrereros, los herreros y herradores, los cencerreros, los canteros y otros tantos oficios artesanos que, hoy en día, se están perdiendo en nuestros municipios por la despoblación y la modernización del campo.

Pero aún quedan artesanos en Ávila y son muchos los esfuerzos que se están haciendo por recuperar esta riqueza cultural. Es por ello que ASAJA ha decidido este año rendir homenaje a todos aquellos que conservan y transmiten el conocimiento de estos oficios tradicionales.

Y para hacerlo se incluirá en el Campeonato Nacional de Arada una exhibición de



Colección Aquilino Antón Quirce. Fondos Archivo General Castilla y León.

antiguos aperos, una exhibición de arada tradicional con bueyes y mulas, demostraciones de costumbres tan

ancestrales como la confección de gorras de paja y, por supuesto, de la música más tradicional.

Conecta tu explotación con Internet, visítanos en:

facebook: "jóvenes agricultores-castilla y león"

www.twitter.com/ASAJACyL

www.youtube.com/user/ASAJACASTILLAYLEON

Si quieres información y la quieres ya, entra en la web de tu organización

www.asajacyl.com



www.rotuloscampos.es

ÁVILA 2015
MADRIGAL 12 DE SEPTIEMBRE



Ayuntamiento de
Madrigal
de las Altas Torres

Más información: www.asaja.com  #arada2015

PROVINCIAS

BURGOS

En verano, seguimos asesorando sobre la PAC

Superficies de interés ecológico, cuaderno de explotación, quema de rastrojos...

ASAJA-Burgos

El 15 de junio se acabó el plazo de presentación de las solicitudes de la PAC del año 2015, campaña que ha resultado muy complicada tanto para los agricultores y ganaderos como para las entidades que gestionamos la elaboración de estas ayudas, debido a la entrada en vigor de la reforma que regula estos pagos. Y en este punto es necesario recordar que entre otras novedades para el periodo 2015-2020, los cultivadores deben tener en cuenta que los cultivos fijadores de nitrógeno (titarros, yeros, guisantes, vezas, habas, altramuces, etc.) y, a fin de evitar el riesgo de lixiviación durante el otoño del nitrógeno acumulado, no pueden ir seguidos de una tierra de barbecho, ni de un cultivo fijador de nitrógeno. Para que se pueda verificar esta condición y un barbecho se considere superficie de interés ecológico, esa superficie no deberá haber estado ocupada por un cultivo fijador de nitrógeno en el año anterior. Y para que un cultivo fijador de nitrógeno se considere también superficie de interés ecológico, esta superficie no deberá haber estado ocupada por otro cultivo fijador de nitrógeno en el año anterior, a excepción de las leguminosas forrajeras plurianuales mien-



Parcela de alfalfa, leguminosa forrajera de carácter plurianual.

FOTO C.R.

tras dure su ciclo de cultivo, como por ejemplo la alfalfa.

También es preciso recordar que todas las explotaciones agrarias tienen la obligación de disponer de un cuaderno de explotación. Se trata de un documento obligatorio para todas las explotaciones que debe estar debidamente actualizado y, entre otros, se deben anotar todos los tratamientos fitosanita-

rios efectuados en las parcelas. Además será exigible para el cumplimiento de toda la normativa referente a la condicionalidad. ASAJA puede confeccionar tu cuaderno de explotación para lo cual necesitamos el código de identificación personal, la identificación de los equipos de aplicación de productos fitosanitarios propios de la explotación, las facturas de los

tratamientos fitosanitarios de las parcelas, las facturas de las semillas, de los productos postcosecha, del medio de transporte, del almacén y las facturas de la cosecha comercializada. En ASAJA cumplimentamos tu cuaderno de explotación; consulta condiciones con nuestros técnicos.

Un uso racional

Por otra parte este año segui-

mos con la prohibición de la quema de rastrojos, práctica que de llevarse a efecto puede acarrear duras sanciones para los infractores. José Antonio Turrado, secretario general de ASAJA Castilla y León, comentaba en un artículo de opinión que "España aplica a su manera los reglamentos europeos de la Política Común, imponiendo unas normas de condicionalidad, imprescindibles para cobrar las ayudas y que esta limitación no se aplica por igual en todos los territorios". Y en esta desigualdad nos encontramos con países de la Unión Europea, en los que se permite esta práctica y otros en la que resulta prohibida. Entendemos que pueda estar prohibida una quema indiscriminada de rastrojos, pero el uso racional de esta medida supone una buena práctica, como se ha realizado tradicionalmente, pero la sinrazón de nuestros políticos llega hasta el punto de que incluso propuestas de ensayos en esta materia son denegadas, como la que propuso en su día nuestra organización y que consistía en realizar una comparativa en la que se proponía que en parcelas de iguales características, en una de ellas se quemara y en otra no, y a partir de ahí obtener resultados.

BURGOS

ASAJA plantea los problemas de agricultores y ganaderos al presidente de la Diputación

Santiago Carretón, responsable de la OPA, advierte que para fijar población en rural hay que disponer de servicios óptimos

ASAJA-Burgos

Una vez constituida la Diputación Provincial de Burgos, el presidente de ASAJA-Burgos, Santiago Carretón se ha reunido con César Rico, reelegido presidente de este Órgano Provincial, con el que ha tratado todos los temas que afectan al sector.

La ganadería fue uno de los temas fundamentales de la conversación. Así, el presidente de ASAJA-Burgos expuso los problemas que afectan a nuestros

ganaderos, como los coeficientes de admisibilidad de pastos y la necesidad de un apoyo a la ganadería extensiva sobre todo en zonas de montaña. También recordó los problemas que sufren nuestros ganaderos con el precio de la leche, las infraestructuras, etc. Además, se buscó la colaboración de esa institución provincial a la hora de promocionar el cordero y lechazo de Burgos.

Paralelamente se trataron los diferentes problemas que

tienen los agricultores y en los que puede tener competencia la Diputación, haciendo especial referencia a las infraestructuras agrarias, comercialización y promoción de productos.

Por último se abordaron aspectos relacionados con el mundo rural, como la necesidad de que los habitantes de estos municipios dispongan de unos servicios de sanidad, educación, transporte, etc. óptimos para poder fijar población.



César Rico.

Síguenos en:

www.twitter.com/ASAJACyL
actualizaciones diarias

Esta publicación cuenta con financiación de la Consejería de Agricultura y Ganadería de la Junta de Castilla y León



Junta de Castilla y León

LEÓN

Las cosechadoras confirman las previsiones de producción en la provincia leonesa

El trigo no granó tan mal como se presumía, pero los resultados son en general pobres

ASAJA-León

A mediados de julio se reunía la Comisión Provincial de Estadística Agraria de León en el Servicio Territorial de Agricultura y Ganadería de la Junta de Castilla y León, para apuntar las estimaciones de la cosecha de cereal que ya se habían fijado en sesiones anteriores, con pocas modificaciones. Todo hace pensar que los datos actuales serán definitivos, pues una parte importante de las fincas ya se han cosechado y se está trabajando con producciones reales y no con estimaciones.

Siendo una cosecha mala, la sensación de los agricultores ha mejorado cuando han entrado las cosechadoras en las parcelas, sobre todo porque se ha confirmado que el trigo no granó tan mal como se presumía. No obstante la



Recogida la cosecha, los agricultores confían en que los precios repunten para vender su producción.

FOTO C.R.

Cosecha de cereal de invierno en la provincia de León

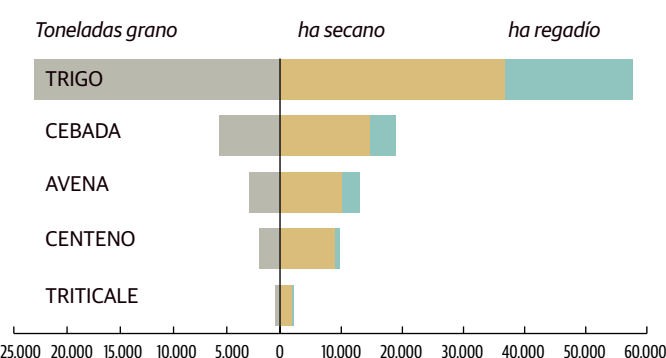

cosecha ha sido decepcionante, ya que las previsiones hasta mediados de mayo eran espectacularmente buenas y se truncaron en quince días al

no llover en los momentos críticos del cultivo, y cuando lo hizo, ya en junio, fue demasiado tarde.

Con una superficie similar

a la de 2014, el pasado año se recogieron 361.000 toneladas de cereal –un año que ya no fue bueno y que se quedó un 12% inferior a la media de diez años–. Este año, con una superficie 101.600 hectáreas, de las que el 29% son de regadío, la estimación de cosecha es de 338.483 toneladas.

ASAJA espera que los precios sigan repuntado, y desde ahora hasta finales de septiembre, cuando queda vendida la mayoría de la cosecha, los agricultores obtengan unos resultados económicos superiores a los del año anterior, cuando hubo la conjunción de malos precios y malas producciones.

LEÓN

Marco legal para la trashumancia que excluye el modelo leonés

ASAJA-León

La organización agraria ASAJA se opone rotundamente a una propuesta de la Dirección General de la Producción Agropecuaria, de la Junta de Castilla y León, por la que se establecen criterios para clasificar como trashumantes a las explotaciones ganaderas. De salir adelante esta iniciativa, por vez primera se establecerá una definición legal de esta práctica ganadera, lo que tendrá distintas consecuencias, entre otra la inscripción de la ganadería como tal en el Registro de Explotaciones Ganaderas.

La Junta quiere definir el modelo ganadero de trashumancia, pero no el de trasterminancia, términos que en la práctica se asemejan y que se suelen utilizar indistintamente. La propuesta de Agricultura considera que “hay un movimiento trashumante cuando se realiza el desplazamiento de animales para el aprovechamiento de pastos de forma estacional, en al menos un movimiento de ida y otro de retorno a la explotación de origen, entre distintas comunidades autónomas, y si es dentro de la misma autonomía, entre comarcas que disten entre sí más de 200 kilómetros”. Es en esta última parte donde radica el problema, ya que la trashumancia que se hace hoy día en León es entre comarcas de los páramos y las vegas y comarcas de la montaña, con distancias en todo caso inferiores a los citados 200 kilómetros.

ASAJA considera que el despojar a los ganaderos leoneses de su condición de trashumantes es un insulto para quienes generación tras generación llevan practicando este modelo de producción animal que aprovecha recursos valiosos que de otra forma se perderían, que es el único posible en comarcas de alta montaña con gran dureza climática, que es tremendamente respetuoso con la naturaleza, y que contribuye al mantenimiento de las costumbres y tradiciones. Pero además, esta nueva definición excluiría a las ganaderías de ciertas ayudas agroambientales que se han venido disfrutando hasta ahora, y de otras que puedan surgir en el futuro, por lo que al componente emotivo se suma un claro componente económico.

LEÓN

El Grupo de Cultivadores de Lúpulo recibió en León a sus colegas austriacos

Austria tiene una superficie de cultivo algo inferior a la mitad de la española

ASAJA-León

Un grupo de veinte cultivadores de lúpulo austriacos, de visita por España, recalieron en Carrizo de la Ribera, cabecera de comarca donde se produce la práctica totalidad del lúpulo español. Al frente de la delegación austriaca vino el presidente de los lupuleros de ese país, Herman Bayer, y fueron recibidos en la capital leonesa por Isidoro Alonso, presidente del Grupo de Cultivadores de Lúpulo.

La primera visita, a las 10 de la mañana, fue en Santa Marina

del Rey, para conocer los regadíos modernizados de la Comunidad de Regantes de la Presa Cerrajera, donde les recibió el presidente de la misma, José Emilio Fuertes. A las 11:30 horas, ya en Carrizo, visitaron las instalaciones de la SAE de Fomento del Lúpulo, fincas de lúpulo, e instalaciones de pelado y secado de este producto. La visita concluyó a las 14 horas con una recepción en el Ayuntamiento por parte del nuevo alcalde Julio Seoáñez Chana. También acompañó a los lupuleros en esta visita el presidente



En Sta Marina del Rey cocieron los regadíos modernizados de la Presa Cerrajera.

FOTO C.R.

de ASAJA-León, Arsenio García Vidal.

Los cultivadores austriacos han entablado contacto con los leoneses en los Grupos de Trabajo del Lúpulo del COPA-COGECA en Bruselas, así como en las reuniones de los Grupos de Diálogo Civil que organiza la Comisión para abordar la pro-

blematía del sector.

Con 247 hectáreas, Austria tiene una superficie de cultivo de lúpulo algo inferior a la mitad de la que se cultiva en España. El pasado año declaró una producción de 490.000 kilos de conos de lúpulo aptos ya para su utilización en la industria cervecera.

PROVINCIAS

PALENCIA



Unos profesionales bien formados son capaces de enfrentarse con mayor éxito a los retos que se presenten.

FOTO S.A.

ASAJA programa nuevos cursos tras el paréntesis veraniego

Casi 1.500 alumnos han pasado por las aulas de la organización agraria palentina en lo que va de año

ASAJA-Palencia / Sonia Arnuncio

Desde ASAJA siempre ha sido una tarea fundamental la formación de agricultores y ganaderos, entre quienes se imparten distintos cursos, imprescindibles algunos para optar a ayudas, para instalarse o para actualizar y adaptar a la normativa los conocimientos y acreditaciones necesarias en el desempeño de su trabajo.

Este año la actividad ha sido muy alta, ya que han pasado por las aulas casi 1.500 alumnos, repartidos entre los cursos de incorporación, jornadas de GPS, Agrogex, y fitosanitarios, capítulo éste que ha aglutinado

al grueso de alumnos que han tenido que adaptar su titulación a la normativa vigente.

Mientras dura el paréntesis veraniego, desde la organización se está preparando la programación formativa para lo que resta de año, que se publicará septiembre. Desde el departamento de formación de ASAJA se anima a los interesados en seguir alguno de los cursos, que se inscriban en los listados para facilitar la programación y formar los grupos.

Aplicación Agrogex

Igualmente ya se ha celebrado el segundo curso sobre la aplicación informática Agro-

gex de ASAJA-Palencia, un programa diseñado para la gestión técnica y económica de la explotación agrícola, con una mayor atención en el control de costes y el cuaderno de explotación de productos fitosanitarios.

Esta aplicación incluye la gestión de parcelas, maquinaria, instalaciones, mano de obra y almacén de productos y cosechas, factores todos ellos sobre los que se construye el control de costes.

Los interesados pueden ponerse en contacto con las oficinas de ASAJA ya que cuando salga un nuevo grupo habrá más ediciones para formarse.

PALENCIA



Guadalupe Tejero, en la explotación que regenta junto a su marido en Castil de Vela.

FOTO S.A.

Guadalupe Tejero, ganadera de Castil de Vela, nueva presidenta de "Lechazo de Castilla y León"

Entre sus objetivos, que ese plus de calidad se valore y sea rentable para el ganadero

ASAJA-Palencia / S. Arnuncio

La ganadera palentina Guadalupe Tejero Castro, ha sido nombrada nueva presidenta de la Indicación Geográfica Protegida (IGP) Lechazo de Castilla y León. Guadalupe Tejero se dedica, en la localidad palentina de Castil de Vela a la producción de lechazos, en concreto de la raza churra, formando en la actualidad parte de la junta directiva como vocal de la Asociación Nacional de Criadores de Ganado Puro Selecto de Raza Churra, ANCHE.

Entre sus principales objetivos figura dar a conocer que "la vitola de la IGP va aparejada a una diferenciación de calidad y sirve para demostrar a los ganaderos amparados por la misma que cumplen con la tra-

zabilidad y los parámetros establecidos por este organismo".

"No vale cualquier productor para pasar los filtros de la IGP. Eso significa que a los productores amparados por esta denominación nos exigen un plus en calidad que a veces no ve reconocido en lo que a rentabilidad se refiere, y en eso vamos a trabajar", señala Guadalupe.

Llevar a cabo campañas de difusión del lechazo de Castilla y León -que acoge a la raza churra, castellana y ojalada- frente a campañas engañosas, y ampliar la zona geográfica para que no queden fuera explotaciones por motivos de altitud, son otros objetivos de Guadalupe Tejero al frente de la IGP, donde están agrupados 958 ganaderos de Castilla y León.

PALENCIA

La trilla de Castrillo de Villavega, del 8 y 9 de agosto

ASAJA-Palencia / Sonia Arnuncio

Durante los próximos días 8 y 9 de agosto la localidad de Castrillo de Villavega acogerá la quince edición de La Fiesta de la Trilla, uno de los principales acontecimientos del mundo agrario en el verano. A lo largo del fin de semana se recuperarán las labores tradicionales de la agricultura, recreando con mulas, bueyes, trillos y todos los elementos propios de las labores agrícolas de antaño, las antiguas formas de labranza del mundo rural. Organizada por

la Asociación La Trilla, la fiesta cuenta con la colaboración de ASAJA-Palencia.

Hace años, la Asociación Cultural La Trilla de Castrillo de Villavega decidió recuperar la que durante mucho tiempo fue una estampa típica del verano en Tierra de Campos: la trilla. La tarea de cortar las mieses y separar el grano de la paja a mano, requería la participación de todo un pueblo. La iniciativa de la Asociación La Trilla concita año tras año el interés de cientos de personas de todos los rincones de la región.



PROGRAMA

SÁBADO 8 DE AGOSTO

- Realización con mulas, caballos y burros de las labores tradicionales del campo castellano.
- Cocido castellano a la sombra del Plantío.
- Trillo de Oro a título póstumo
José María Hernández.
Presidente de la Diputación de Palencia.

DOMINGO 9 DE AGOSTO

- Misa Castellana por el Grupo Camerata (Valladolid).
- Alubias castellanas a la sombra del Plantío.
- Juegos Populares y música.

SALAMANCA

ASAJA-Salamanca representa a los ganaderos en Provacuno

Uno de los objetivos inmediatos es relanzar el consumo de carne de vacuno, a la baja en los últimos años



Que Salamanca sea la provincia con más vacas nodrizas del país ha sido clave para esta designación.

FOTO J.M.B.

ASAJA-Salamanca/ Jose Manuel Blanco

El presidente de ASAJA-Salamanca, Luis Ángel Cabezas, forma parte de la Junta Directiva de la Interprofesional del vacuno de carne -Provacuno-, organismo de reciente creación con el objetivo de relanzar a un sector que en los últimos años está sufriendo bajadas continuas de consumo y pérdida de posicionamiento en el comercio nacional e internacional.

ASAJA-Salamanca será la voz de los ganaderos en la Interprofesional del Vacuno de Carne, después de que su presidente, Luis Ángel Cabezas, fuese designado para ocupar uno de los dos pue-

tos que tiene ASAJA en este organismo de reciente creación. Que Salamanca sea la provincia con más vacas nodrizas de España ha sido clave para dicha designación.

ASAJA-Salamanca ha invitado para el 3 de agosto a una reunión con todas las asociaciones ganaderas de Salamanca y provincias limítrofes con Luis Gosálvez, de la Universidad de Lérida y responsable de coordinar y recopilar las propuestas de actuación, que deben servir de base técnica para la redacción de la Extensión de Norma de la carne de vacuno.

Uno de los objetivos inmediatos que se ha marcado la Interprofesional es relanzar

el consumo de carne de vacuno, que a nivel nacional lleva varios años a la baja. Por otra parte, también se intentará abrir nuevos mercados en el exterior, para rebajar la dependencia actual de los barcos que salen a países árabes.

Integran la interprofesional Anafric, Anice, Aprosa, Fecic y Fedecarne en representación de la industria; mientras que por los productores están Asoprovac, ASAJA, Coag y Upa, además de Cooperativas Agroalimentarias. En este último caso, uno de sus representantes es Octavio Gonzalo Hernández, gerente de la cooperativa Dhesa Grande, ubicada en la localidad de Vitigudino.

SALAMANCA

ASAJA volverá a contar con stand propio en Salamaq 2015

■ ASAJA-Salamanca volverá a contar con un stand propio en la Feria Agropecuaria de Castilla y León, y Exposición Internacional de Ganado de Salamanca, que se celebrará del 4 al 8 de septiembre. La cita, que contará con la presencia de la ministra Isabel García Tejerina en la inauguración, volverá a reunir a más de 2.000 cabezas de raza selecta y la Feria del Sector Agropecuario ocupará más de 24.500 metros cuadrados, superando la superficie utilizada el año pasado y ocupando el 100% del espacio disponible. La zona exterior de maquinaria tiene comprometida la presencia



de 62 expositores únicos que ocuparán más de 21.000 metros cuadrados, confirmando que es la más importante de esta área en España.

Como es tradicional, ASAJA-Salamanca tendrá un stand propio en Salamaq 2015 con el fin de atender todas las demandas de los socios, y de los agricultores y ganaderos en general.

Las tormentas dañan al garbanzo

■ Las tormentas de julio han hecho mucho daño al garbanzo cultivado en la Armuña salmantina. La piedra caída en la tarde del pasado 22 de julio dejó "cosechadas" varias parcelas en Gomecello y Pedrosillo. El tamaño del granizo fue de tal dimensión, que al día siguiente todavía se podían ver algunas piedras entre la maleza de las cunetas de estas parcelas.

Esta incidencia climatológica ha sido el culmen a una mala campaña, con producciones que apenas han alcanzado los 600 kilos por hectáreas debido a las malas condiciones climatológicas que se han dado esta campaña. Además, el garbanzo es uno de los productos que menos aseguran los productores salmantinos, por lo que el daño es aún mayor.

ASAJA-Salamanca respalda varios proyectos de investigación

■ La Universidad de Salamanca y la Diputación se han unido para sacar una línea de ayudas a la investigación vinculada al sector primario, por valor de 80.000 euros. ASAJA-Salamanca ha respaldado a varios de los proyectos que se han presentado a dicha convocatoria por su alto interés para el sector agroganadero de la provincia.

Los proyectos aprobados serán presentados públicamen-

te durante la próxima feria Salamaq 2015 y dentro de un año tendrán que rendir cuentas en esa misma cita. ASAJA Salamanca ha respaldado investigaciones vinculadas al uso de biofertilizantes en la alternancia de cultivos entre trigo y vezas; sobre la posibilidad de cultivar trufa en la provincia de Salamanca; o la monitorización mediante cámaras del ganado selecto, entra otras propuestas.

Concluye el curso de Incorporación a la Empresa Agraria presencial

■ El pasado mes de julio concluyó el curso de Incorporación a la Empresa Agraria en la modalidad presencial que se ha celebrado durante los últimos meses en la oficina de ASAJA-Salamanca. Todos los alumnos que participaron en este curso superaron la prueba final de la Junta de Castilla y León sin ningún problema.

Por otra parte, ASAJA-Salamanca ya tiene preparado un nuevo curso de Incorporación,

en la modalidad presencial para finales del mes de septiembre. Además, está programados varios cursos de manipulador de fitosanitarios, en todas las modalidades, así como de bienestar en transporte y en explotaciones porcinas. Todas las personas interesadas en realizar alguno de los cursos previstos, pueden apuntarse a través de la web de ASAJA-Salamanca, o llamando al 923 190 720.



Alumnos del reciente curso de incorporación.

FOTO J.M.B.

VENDO
gallinaza
Puesta en destino
Se dispone de medios
para esparcir
MÁS INFORMACIÓN
646 772 319
AGROHISPANOLUSA

PROVINCIAS

SEGOVIA

Campo Segoviano 2, un impulso a la gran casa del agricultor

Fundada hace 25 años, su objetivo es que el productor saque el mayor provecho posible de su actividad

ASAJA-Segovia

La cooperativa Campo Segoviano 2 ha puesto en marcha, en su veinticinco aniversario, un plan de relanzamiento de su actividad. Esto significará también la entrada de nuevos socios. Con ello, espera convertirse en la gran casa del agricultor en la provincia y mantener la fidelidad demostrada por los agricultores segovianos.

Campo Segoviano fue fundada en 1990 por integrantes de ASAJA-Segovia, y se mantiene como uno de los grandes apoyos de esta organización. El objetivo de esta sociedad cooperativa agraria, dedicada a la venta de medios de producción y la comercialización de productos agrarios y prestación de servicios al campo, es y ha sido siempre lograr que el productor saque el mayor provecho posible de su actividad. Esto supone conseguir medios de producción de mayor calidad y al mejor precio, adecuados a las características especiales de las tierras segovianas, y obtener el mejor precio posible por la comercialización en común de las cosechas recogidas. Con el objetivo de mejorar la calidad de vida en nuestros pueblos y la alimentación de toda la sociedad.

En estos veinticinco años de funcionamiento la cooperativa ha sufrido diversos contratiempos que, al final, han sido superados por el esfuerzo y la fidelidad de sus asociados. Precisamente esta demostrada capacidad de superación permite afrontar el futuro con mayor esperanza.

El movimiento cooperativo

en el sector agrario cuenta con el apoyo tanto de la Administración autonómica como central, que apuestan por sociedades de rango superior, competitivas, capaces de alcanzar el nivel de las grandes estructuras comunitarias. Para ello es necesario contar con una sólida base, enraizada en los agricultores que trabajan cada día en el tractor, a pie de tierra. Además, es conveniente aprender de los errores de gestión y contar con profesionales contrastados en la Administración de la sociedad, como ya ha demostrado el equipo técnico de la cooperativa Campo Segoviano 2.

En la organización agraria en la provincia de Segovia cada uno ocupa su sitio. Los almacenistas cuentan con un espacio del que se han aprovechado durante décadas. Pero es un deseo legítimo y una aspiración lógica que los productores de-

seen sacar el mayor rendimiento a su negocio ocupando todos los resquicios donde se puede obtener una ganancia, tanto en la compra de sus insumos como en la venta de su producción. Eso sólo se consigue con cooperativas fuertes, como ha demostrado ser Campo Segoviano 2.

En la actualidad cuenta con más de 400 socios y una cartera de 1.125 clientes, que entregan para su comercialización más de 25.000 toneladas de cereal. Además, vende más de 10.000 toneladas de fertilizantes al año, un abono realizado a medida de las necesidades de las explotaciones y no de intereses comerciales de las industrias del sector. También venden más de 3.500 metros cúbicos de gasóleo agrícola, con un aditivo especial que protege contra la corrosión y la oxidación de los motores, aumentando su fiabilidad y rentabilidad.



El objetivo es satisfacer las demandas y necesidades de los agricultores segovianos. FOTO: C.R.

En productos fitosanitarios el negocio alcanza 1,2 millones de euros al año, y a través del sistema integrado de gestión Sigfito ha recogido más de 15 toneladas de envases vacíos de estos productos, facilitando el cobro de subvenciones de la PAC sin penalización a los agricultores de la provincia.

Campo Segoviano tiene repartidos sus almacenes por toda la provincia. En estos momentos cuenta con instalaciones en Aguilafuente, Campo de

San Pedro, Valverde del Majano, Perorrubio, Zamarramala, Tabladillo, Fuente de Santa Cruz, Cabezuela y Chañe. Todos ellos dotados de la tecnología necesaria para desarrollar su actividad; a las que hay que sumar su planta de fertilizantes, sus dos centros de selección de semillas y los camiones de reparto de gasóleo agrícola.

El objetivo es siempre el mismo: satisfacer más y mejor las demandas y los intereses de los agricultores segovianos.

SEGOVIA

ASAJA-Segovia ofrecerá nuevos cursos para obtener de carné de fitosanitarios

Hasta la fecha, ya ha gestionado cerca de 800 carnés, básicos y cualificados, obligatorios para los profesionales del sector

ASAJA-Segovia

ASAJA-Segovia lleva realizado una importante labor en cuanto a formación desde el último trimestre del año 2014 y lo que ha transcurrido del 2015, fundamentalmente centrada en la nueva normativa de uso sostenible de productos fitosanitarios (Real Decreto 1311/2012, de 14 de septiembre) y que es de obligado cumplimiento para todos los agricultores. En este sentido, y hasta fecha de hoy, se han gestionado unos 200 carnés básicos, más de 300 carnés cualificados, con la realización del correspondiente curso puente, y cerca de 250 actualizaciones del carné básico.

En el presente ejercicio, se tiene previsto completar la formación en esta materia con la realización de otros 8-10 cursos de manipulador de pro-

ductos plaguicidas de varios niveles de capacitación, satisfaciendo así la demanda de los mismos. El cuadro adjunto da información detallada sobre los diferentes cursos y fechas previstas.

Próximos cursos plaguicidas

Curso básicos plaguicidas uso fitosanitario (25 horas)

AGUILAFUENTE
Coop. Campo Segoviano 2 de Aguilafuente.
Septiembre/octubre 2015 (6 días)
De 18:00 a 22:00 horas.

VALVERDE DEL MAJANO
Coop. Campo Segoviano 2 de Valverde del Majano.
Septiembre/octubre 2015 (6 días)
De 18:00 a 22:00 horas.

Curso puente del nivel básico al cualificado de fitosanitarios (35 horas)

AGUILAFUENTE
Coop. Campo Segoviano 2 de Aguilafuente
Septiembre/octubre 2015 (9 días)
De 18:00 a 22:00 horas

VALVERDE DEL MAJANO
Coop. Campo Segoviano 2 de Valverde del Majano.
Septiembre/octubre 2015 (9 días)
De 18:00 a 22:00 horas

Curso actualización carnet básico plaguicidas uso fitosanitario (5 horas)

VALVERDE DEL MAJANO
Coop. Campo Segoviano 2 de Valverde del Majano.
Septiembre (1 día).



De 17:00 a 22:00 horas.

AGUILAFUENTE
Coop. Campo Segoviano 2 de Aguilafuente.
Septiembre (1 día).
De 17:00 a 22:00 horas.

Curso actualización carnet cualificado plaguicidas uso fitosanitario (10 horas)

AGUILAFUENTE
Coop. Campo Segoviano 2 de Aguilafuente.
Septiembre (2 días).
De 17:00 a 22:00 horas.

Apúntate en ASAJA-Segovia o al teléfono 921 430657



ASAJA-Soria intensifica su amplia e interesante oferta de experimentación en los campos de ensayo de Almazán

Se cumple la XVI edición de esta iniciativa, elogiada por profesionales y empresas del sector

ASAJA-Soria / Nacho Prieto

Unos 300 agricultores de toda la provincia y de zonas limítrofes participaron muy activamente en la decimosexta edición de las jornadas de visita a los campos de ensayo gestionados por los servicios técnicos de ASAJA-Soria en Almazán, celebrada el miércoles 1 de julio en varias fincas adnamantinas cercanas a la conocida como la carretera de Morón. Durante la jornada, marcada por un sol de justicia y temperaturas que superaron los 35 grados, se mostraron los resultados de la experimentación con siembras de diversos cultivos, entre los cuales se puede destacar este año el de 20 variedades de trigo, 17 variedades de cebada de invierno, 15 variedades de cebada de primavera, cinco variedades de triticale y una decena de variedades de guisante proteaginoso, veza y yeros.

ASAJA-Soria, consciente de la importancia de aportar soluciones a los nuevos retos de la agricultura de nuestra provincia, impulsa la continuación de los exitosos campos de ensayo y perfila nuevos trabajos y estrategias para sucesivas ediciones. En el capítulo de variedades, las incorporaciones de algunas nuevas y de híbridos muy interesantes obligan a mantener este tipo de ensayos, que siempre cuentan con un enorme interés entre los agricultores que se acercan a estas explotaciones en la localidad de Almazán. Asimismo, tiene especial importancia el patente adelantamiento de los ciclos biológicos del entorno de los cultivos, sin olvidar la proliferación de nuevas plagas y enfermedades. Todo ello hace imprescindible incorporar de la manera más eficaz posible a los campos novedosas experiencias y líneas de trabajo serias, útiles y comprobables, que permitan el control de estos problemas sanitarios tan importantes y que generan mucha preocupación entre los profesionales del agro en la provincia por las dificultades que añaden a una ya de por sí muy compleja agronomía provincial.

Desde la junta directiva de ASAJA-Soria existe confianza plena en que la continuación de las actuaciones puestas en



Los técnicos de ASAJA en Almazán, en plena explicación de sistemas de laboreo, dosis y datos específicos de cada variedad sembrada.

FOTO: N.P.

marcha en los campos de ensayo contará con un mayor respaldo desde las Administraciones ya con vistas a 2016. Y no es solamente un deseo, es casi un acto de justicia porque estos campos de experimentación han servido desde hace dos décadas para completar y analizar el seguimiento y los avances en los resultados de estas pruebas en el campo soriano. Además, siempre han contado con una excepcional acogida y

gran expectación entre empresas punteras del sector primario. Muchas son las firmas que han respaldado y elogiado la labor de los técnicos y de los colaboradores de ASAJA en ya 16 años de intenso y productivo trabajo, sin olvidar que la media de asistencia a estos campos está en más de 350 agricultores, todo un auténtico logro teniendo en cuenta el censo de profesionales que hay en la provincia y las fechas tan coin-

cidentes con la época de cosecha. Cabe destacar que este año los campos de ensayo, al igual que el conjunto del campo soriano, se han visto afectados por condiciones adversas en lo climatológico. Esta mala circunstancia, sin embargo, tiene también un efecto interesante porque sirve para mostrar en qué condiciones una explotación puede resistir mejor la falta de agua o por el contrario la abundancia de ella, el exceso de

calor o incluso las heladas tardías de primavera.

Los campos de ensayo siempre suponen un importante esfuerzo y un apasionante reto; siempre pensando en la competitividad de las explotaciones. Hay previstas nuevas pruebas para 2016 con el fin de comprobar los resultados de las últimas incorporaciones en diversas variedades de cultivos y corroborar así sus resultados sobre la rentabilidad de la explotación.

Un respaldo que se antoja imprescindible

En la jornada de campos de ensayo estuvieron presentes varias empresas y compañías de producción y venta de semillas y de fitosanitarios de Soria y de todo el territorio nacional, que respaldan desde años la iniciativa y siempre quieren acudir a esta cita ineludible para los profesionales del campo provincial. Asimismo, acudieron varios miembros de la Diputación Provincial (con una representación encabezada por el recientemente elegido presidente, Luis Rey, y por la también nueva vicepresidenta primera, Esther Pérez). Ambos se interesaron por los pormenores de estos campos de experimentación y reconocieron la importancia de este tipo de iniciativas y el gran esfuerzo que se requiere por parte de ASAJA.

Por parte de la directiva de ASAJA, acudió al acto el presi-



Los agricultores se detuvieron en parcelas de vezas, yeros y guisante proteaginoso. FOTO: N.P.

dente de la organización, Carmelo Gómez Sanz, así como diversos miembros de la Junta Directiva, entre los que también se encontraba el vicepresidente, José Antonio del Rincón.

Gómez Sanz agradeció la presencia de los más de dos

centenares de agricultores y de varias empresas colaboradoras, además de recordar que estos campos de ensayo son fruto de un trabajo concienzudo de los técnicos de la organización profesional agraria, que necesita de apoyos. El presidente de ASAJA-Soria apuntó

en ese sentido que “la investigación agrícola es quizá poco conocida fuera de ámbito profesional, pero es muy importante y genera un gran beneficio general a la sociedad, al ser una constante para mejorar la calidad y los niveles de producción. De igual manera, permite comprobar la idoneidad del terreno y clima para la introducción de nuevos cultivos que den alternativas a los profesionales del campo”. Por último, Gómez aclaró que “esta iniciativa ya de casi dos décadas tiene una aceptación buena porque una vez realizada la labor de sembrado controlado en parcelas, se mantiene una estricta vigilancia en la evolución de los cultivos con parámetros científicos muy concretos. El resultado es comprobado por los agricultores quienes, al finalizar los ensayos, disponen de toda la información necesaria en cuanto al tipo de cereal como de los tratamientos de protección más eficaces para sus fincas”.

PROVINCIAS

VALLADOLID

Los datos confirman una mala cosecha de cereal en la provincia de Valladolid

Tras dos malas cosechas, ASAJA pide créditos blandos al cero por ciento de interés para afrontar unos gastos que no cubren la inversión realizada

ASAJA-Valladolid / E. Palomo

Las previsiones que apuntaban un mal año para la cosecha de cereal en la provincia de Valladolid se confirman. Con prácticamente más del 90% de las tierras de nuestra provincia segadas y las cosechadoras realizando sus últimos trabajos, la conclusión es unánime: poco grano hay en los remolques.

Si hay una zona de la provincia donde se pueda hablar de desigualdad es Tierra de Campos, con parcelas en un mismo término con diferencias entre 3.000 y 1000 kilos por hectárea. La media de la zona roza los 1.200 kilos cuando un año "normal" los agricultores pueden obtener 2.500 kilos por hectárea. Este 2015, el balance es incluso peor que el año pasado.

Por la zona de Peñafiel el panorama es parecido aunque los registros son un poco mejores, con una media de unos 2.800 kilos en unas tierras que deberían acercarse a los 3.500- 4.000 kilos. Los guisantes en esta comarca tampoco han dado alegrías, 1.100 kilos de media cuando deberían haber llegado en condiciones normales a los 1.800 kilos sin problemas. Un año escaso que ha empeorado



Desánimo entre los agricultores de la provincia.

FOTO E.P.

los registros del anterior. Los agricultores de la comarca de Peñafiel mantienen la esperanza que el precio del cereal suba algo y arregle y palie en parte, la mala cosecha, es la esperanza a la que se agarran todos los agricultores.

En Medina del Campo por el cereal tardío de media se ha sacado entre 1.000 y 1.200 kilos. En secano el centeno ha dado poco, unos 500 kilos por hectárea, los trigos algo más, unos 2.000. La cebada de secano que se sembró pronto ha dado prácticamente el doble que la que se sembró más tarde, unos 2200 kilos. En regadío, de media se han saca-

do unos 1.000 kilos más que el secano. A la mala cosecha en esta zona, hay que añadirle un rendimiento malo.

Por la zona de Portillo, la media del cereal ronda unos 1.100 kilos. Mientras que lo poco que se sembró de guisante se segó rápidamente para forraje viendo que no iba a granar.

En el Valle Esgueva la situación es mala como en el resto de comarcas aunque con más kilos de media. Dentro de esta zona hay mucha desigualdad y por regla general las tierras en siembra directa han dado más alegrías que las que se sembraron en con-

vencional. En esta zona de la provincia este año ha sido mucho peor que el anterior, con una merma con respecto al 2014 de un 30%, ya que el año pasado, al contrario que en otras áreas, la campaña no fue mala.

Finalmente, en Cigales, aunque la situación no ha sido buena, al final "ha caído" algo más de lo que se esperaba en los remolques que siempre es una pequeña alegría. De media se han recogido unos 3.000 kilos por hectárea.

Ante dos años consecutivos de mala cosecha, ASAJA-Valladolid insiste en pedir a la administración más infraestructuras hidráulicas para almacenar el agua y utilizarla en tiempos de sequía. Con estas inversiones se evitaría que se sigan perdiendo cosechas bien planteadas que después se pierden por la sequía. Esta organización considera que es necesario que se articulen desde la Administración en colaboración con las entidades financieras, créditos blandos a 0% de interés para poder afrontar unos gastos que no cubren los costes de lo invertido. Sólo así se podría ayudar a "remontar" la situación a los agricultores a la espera de cosechas y precios mejores.

VALLADOLID

Injustificado encarecimiento del abono para los agricultores

ASAJA-Valladolid

ASAJA-Valladolid quiere denunciar, que de un tiempo a esta parte, el precio del abono ha sufrido un excesivo e injustificado encarecimiento que está mermando la competitividad y la cuenta de explotación de los agricultores. Los números no salen. Un año de mala cosecha, la perspectiva de otro peor, el aumento del coste de la electricidad y unos precios a la baja, están poniendo en serios aprietos a unos agricultores que ya ven como el umbral de rentabilidad está en serio peligro.

Una situación que no tiene explicación porque el precio del petróleo está más barato que año anterior. Productos básicos como el abono nitrogenado, derivado del petróleo, sube de precio cada vez que éste aumenta y en cambio no muestra cambio cuando el precio del petróleo desciende. Los derivados del petróleo (fertilizantes, gasoil, plásticos, envases) siguen subiendo, poniendo en serias dificultades la viabilidad de numerosas explotaciones agrarias.

La problemática es cíclica y endémica porque a ellos les suben todos los costes de producción pero luego les es imposible repercutirlos. El mercado y el lobby de la distribución lo impiden sin que les importe que los agricultores se arruinen. ASAJA-Valladolid pide que desde Bruselas se tomen medidas para evitar una artificial especulación.

VALLADOLID

Campaña para concienciar al consumidor a que diferencie entre patata limpia y lavada

El consumidor ha de exigir patata limpia, más sana y perdurable

ASAJA-Valladolid

¿Cuál es para ti más sana y real, la patata lavada o la patata limpia?, con esta pregunta, ASAJA-Valladolid lanzó hace algunas semanas una campaña para que el consumidor aprenda a distinguir entre patatas limpias y lavadas.

Los puntos de venta están "copados" por patatas lavadas que tienen unas características culinarias y de calidad muy in-

feriores a lo que el consumidor se merece y nuestros agricultores se esfuerzan en producir. Son las patatas que por desgracia muchos nos hemos acostumbrado a ver y aceptar: unas patatas brillantes, irreales, prácticamente sin imperfecciones. Muy atractivas, pero que no pasan la prueba de la cocina cuando las freímos, cocinamos o guisamos. Para conseguir estas patatas lavadas se destruye el 30% de la producción ya que

en esa carrera de imagen por lo perfecto y lo irreal se sacrifican muchas unidades por imperfecciones o lavado excesivo. Una destrucción, que afecta al productor ya que se elimina patata de calidad del mercado cuando se somete a la patata hasta 3 e incluso 4 lavados.

ASAJA-Valladolid quiere ayudar al productor formando al que decide, al consumidor, explicándole las diferencias entre la patata lavada y la limpia.



Es importante que el consumidor entienda cuál es la patata de calidad.

FOTO C.R.

Esta segunda, es más sana y sólo se la somete a un cepillado para quitarle el exceso de tierra. Culinariamente mejor, la limpia perdura más y ofrece siempre un resultado óptimo se utilice para ensaladas, para freír o para cualquier uso culinario. De ahí que a través de las Re-

des Sociales más populares Facebook y Twitter, ASAJA realice una campaña para que el consumidor empiece a valorar y distinguir las patatas que compra. Todo, con el objetivo de que el público empiece a exigir patatas limpias y de calidad de nuestros agricultores.

ZAMORA



Los rendimientos han oscilado dentro de la misma comarca o incluso término municipal.

FOTO J.L.G.

La cosecha se salda en Zamora con rendimientos desiguales

ASAJA pide a Agroseguro que revise los rendimientos comarcales para animar la baja contratación

ASAJA-Zamora

En estos días se está rematando la cosecha de cereal en la provincia de Zamora con unos rendimientos bastante desiguales hasta dentro de la misma comarca o incluso entre distintas parcelas del mismo término municipal.

Los rendimientos medios de la provincia, según los datos de la Comisión Provincial de Estadística, están en torno a los 2.400 Kg/Ha para el trigo y los 1.900 para la cebada. No obstante ha habido una gran diferencia de rendi-

mientos entre las zonas que hacen barbecho tradicional y las que hacen siembra directa, así como se han notado mucho las zonas donde cayó alguna borrasca a primeros de mayo, con respecto al resto.

La comarca más castigada por la sequía un año más ha sido Duero Bajo, especialmente la zona de La Guareña, donde los rendimientos se han quedado bastante por debajo de la media a la que hacíamos referencia.

Todo esto nos sirve para hacer una reflexión con res-

pecto al seguro agrario que cubre el riesgo de sequía, que en Zamora se contrata muy poco debido según los agricultores a los bajos rendimientos comarcales. Por ello, nuestra reflexión va en una doble dirección. Por un lado demandamos de Agroseguro la revisión de los rendimientos comarcales, y por otro lado intentamos concienciar a los agricultores de la necesidad de contratación de este seguro, para al menos tener cubierta una parte del coste de producción de sus explotaciones.

ZAMORA

Los costes energéticos de las explotaciones de regadío suponen más del 50% del coste de la explotación

ASAJA-Zamora

Los costes energético de las explotaciones de regadío suponen en muchos casos más del 50 por ciento del coste total de producción, sobre todo de aquellas explotaciones donde el regadío se hace a través de energía eléctrica.

Esto nos lleva a hacer una reflexión dirigida a nuestra administración autonómica, que en los últimos tiempos mantiene un cruce de acusa-

ciones con el Ministerio de Industria a cuenta de las ayudas al carbón.

No decimos que no se deba mantener la minería del carbón, pero también se han de mantener las explotaciones agrícolas, pues agricultura y ganadería suponen un porcentaje bastante importante del PIB de esta región. Por lo tanto, demandamos que se defiendan con el mismo entusiasmo los intereses de agricultores y ganaderos y los de los de la minería.

ZAMORA

La fauna salvaje causa estragos en la explotaciones agroganaderas de Zamora

Ciervos y corzos han bajado de las zonas de montaña a zonas de regadío

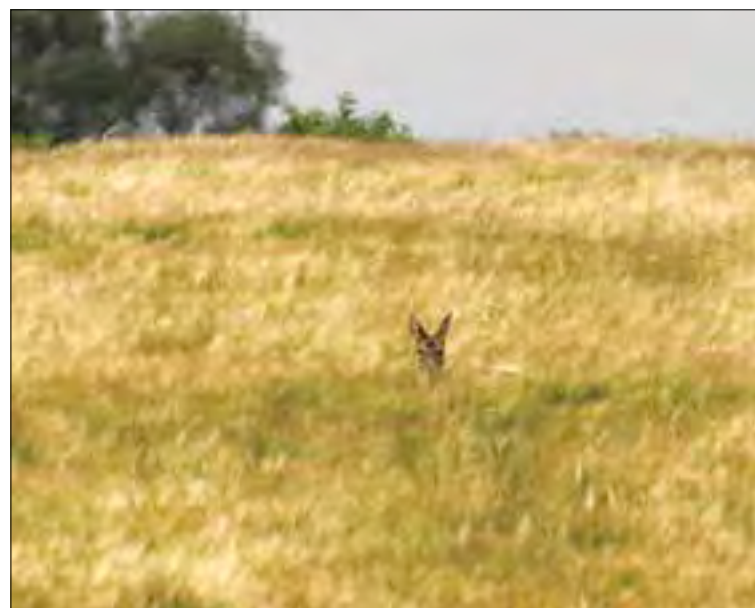

Es necesaria una mejor cobertura de riesgo de fauna en los seguros.

FOTO C.R.

ASAJA-Zamora

Los daños por fauna salvaje en las explotaciones agroganaderas de la provincia de Zamora se han multiplicado de forma exponencial en los últimos meses, ampliándose a otros animales los perjuicios ocasionados por el lobo, que ataca a las explotaciones ganaderas tanto al norte como al sur del Duero.

Las explotaciones agrícolas soportan daños producidos por: conejos, ciervos corzos, jabalíes, etc. Sus poblaciones se han multiplicado en los últimos meses, sobre todo la de

ciervos y corzos, que debido a la sequía han bajado de las zonas de montaña a las zonas de regadío. Esto se constata tanto en Benavente-Valles, donde resulta complicado hasta mantener los tradicionales huertos familiares, como en Duero Bajo, donde los agricultores no salen de su asombro al ver en sus explotaciones corzos, que se supone han llegado hasta esta zona procedentes de Arribes.

ASAJA-Zamora demanda que el sistema de seguros agrarios mejore la cobertura por este riesgo de fauna, que cada vez es más habitual en las explotaciones de la provincia.

PLAN ESPECIAL DE SEGURIDAD EN EL MEDIO RURAL CASTILLA Y LEÓN 2012

Decálogo de medidas de seguridad del agricultor y ganadero

► La colaboración entre la Guardia Civil y el sector agrícola y ganadero es una pieza clave. VENGA Y CUÉNTENOS SUS PROBLEMAS.

► En caso de observar movimientos o personas extrañas próximos a las zonas de explotación, anote los datos (matrículas, descripción, etc.) y comunique esa INFORMACIÓN.

► CAMBIE LA RUTINA DE TRABAJO en la explotación agrícola al menos una vez por semana.

► En la medida de lo posible habilite LUGARES DE SEGURIDAD para la custodia del material agrícola e instale o simule algún sistema de vigilancia.

► COMPRUEBE las cerraduras de ventanas y puertas cuando salga de la instalación agrícola.

► Anote y guarde la NUMERACIÓN de la maquinaria o herramienta más valiosa. Una FOTOGRAFÍA de ese material puede ser muy útil en una investigación en caso de robo.

► No deje nada visible de valor. DIFICULTE la acción del delincuente.

► Si está presente durante el robo en la instalación PROTÉJASE en un lugar seguro y no se enfrente a los intrusos.

► Tras un robo u otra actividad delictiva, LLAME INMEDIATAMENTE AL 062 y no toque nada.

► Una DENUNCIA no formulada es una posibilidad más para el delincuente.

COMUNICANDO CUALQUIER INQUIETUD, SOSPECHA, DUDA O PREGUNTA, MEJORAS TU SEGURIDAD EN NUESTRA META. TRABAJAMOS CERCA DE TI

El objetivo es incrementar la seguridad en las explotaciones agrarias para luchar contra los robos y demás actividad delictiva que está afectando a este sector.

Logo of the Junta de Castilla y León, the Ministerio de Agricultura y Ganadería, and ASAJA Castilla y León.

PLAGAS Y ENFERMEDADES XV

JOSÉ JAVIER ALONSO MATEOS
INGENIERO AGRÓNOMO

La lenteja, al igual que el garbanzo que se describió en la entrega del número anterior, también tiene importancia en los secanos de la Comunidad de Castilla

y León, donde está bien representada con varios sellos de calidad. De ahí que sea oportuna la descripción que se realiza a continuación de las plagas y enfer-

medades que con más frecuencia atacan a estos cultivos, así como las prácticas y tratamientos que contribuyen a erradicar estos problemas.

LENTEJAS

Plagas

***Sitona lineatus* L. (sitonas)**

Se trata de un insecto que en estado adulto tiene un tamaño pequeño, de unos pocos milímetros de longitud, con cabeza alargada y pico corto. Las larvas se encuentran bajo tierra y se alimentan de los nódulos rizóbicos, blanquecinas y con la cabeza de color amarillo, de ahí que sea difícil apreciarlas. Una vez que los adultos emergen en el campo cultivado se produce la fecundación, después de que los insectos hayan ingerido las hojas de las plantas, desencadenando la puesta de manera completamente gradual, sobre las hojas o debajo de tierra. La actividad de los adultos se incrementa cuando los días son calurosos, mientras que si las condiciones climáticas no son favorables están protegidos bajo las plantas. Las condiciones de temperatura y de humedad relativa condicionarán mucho la eclosión de los huevos, de ahí que temperaturas moderadas y valores altos de humedad acelerarían el proceso.

La manifestación de la plaga es palpable, ya que si las larvas se alimentan de los nódulos rizóbicos se dejará de fijar nitrógeno atmosférico, de ahí que comience la decadencia de las plantas. Si a lo anterior se une que los adultos suelen comerse los bordes de las hojas en forma de semicírculos, desde luego no habría duda.

Los daños suelen ser pequeños, aunque no obstante un tratamiento que se aplica para combatir la plaga es con productos químicos. La siembra temprana y un terreno bien abonado son dos técnicas culturales que facilitan el crecimiento de las plantas en caso de haber una pequeña incidencia.

***Aphis craccivora* Koch. (pulgón)**

Hay varias especies de insectos que pertenecen al grupo de los Aphidae que pueden atacar a las lentejas, pero el más destacado es el que se describe a continuación. Al igual que el descrito anteriormente, su tamaño en fase adulta es muy pequeño, de color negro oscuro. Las hembras tienen múltiples generaciones cada año, de ahí que la velocidad de propagación es muy alta. La alimentación de este insecto es por la savia de hojas y tallos jóvenes, aunque también se pueden alimentar de las flores y de los frutos. Dependiendo del grado de infestación, la planta se puede secar en breve plazo de tiempo. No se suelen producir graves ataques en la región, de ahí que generalmente se suele prescindir de la realización de cualquier aplicación química, pero en caso de fuerte incidencia, sí sería necesaria adicionar un fitosanita-

Las plagas y enfermedades de las leguminosas para consumo humano (III)



Ascochyta



Bruchus

rio, cuyo principio activo fuera válido para el cultivo en cuestión.

***Bruchus lentis* Frohl. y *Bruchus signaticornis* Gyll. (gorgojos)**

Es la plaga por excelencia que afecta a las lentejas en la Comunidad de Castilla y León. Se trata de dos especies, cuyas hembras sólo tienen una generación al cabo del año, pero el ataque es mayor en el primer caso que en el segundo.

Los adultos tienen una longitud pequeña, de pocos milímetros. En la primavera emergen y se dirigen a las parcelas donde se haya sembrado la lenteja y en la floración las hembras se alimentan del polen de las flores. Justo después de esto, tiene lugar la fecundación y es en las vainas jóvenes donde se produce la puesta (un huevo por vaina), con la idea de que cuando emerja la larva se dirija a la se-

milla recién formada para alimentarse de ella (de ahí que sea importante que la puesta se produzca en vainas jóvenes), realizando un agujero y depreciándose posteriormente en la etapa comercial. Aquí se mantienen hasta que emergen en fase adulta.

Hay que tener presente que no se suelen realizar tratamientos químicos sobre las parcelas de cultivos, por lo que la manera de prevenir el ataque es impedir que las hembras realicen la puesta sobre las vainas, o si la realizan que no sea sobre vainas jóvenes, sino maduras para impedir la penetración y su posterior alimentación de la semilla.

Enfermedades

***Ascochyta fabae* F. sp. *lentilis* (rabia)**

Una enfermedad parecida también

se puede localizar en el garbanzo, tal y como ya se apuntó en el anterior número. Es la enfermedad que provoca más daños en este cultivo, de ahí que haya que prestarle especial atención. Los daños se manifiestan en tallos y hojas (en los extremos y en los bordes de los folíolos de las hojas por aparición de manchas oscuras en el centro y blanquecinas en la zona perimetral), vainas y semillas (con arrugas y zonas afectadas de color oscuro en la parte exterior y blanquecinas también en el interior). Sea un caso u otro lo que es evidente es que la presencia de esta enfermedad lo que provoca es una depreciación del rendimiento, tanto por una producción menor por unidad de superficie como por una pérdida de la calidad del producto.

Tanto la infección como la propagación se ven favorecidas cuan-

do se dan determinadas condiciones de temperatura y humedad relativa. En Castilla y León los momentos más importantes para el ataque son los meses de junio y julio, y habría que preocuparse en el momento en el que la humedad relativa fuera alta. Para combatir a esta enfermedad es preciso realizar desinfecciones a las semillas, ya que se ha demostrado que el hongo puede permanecer en el interior de las mismas y de vainas incluso varios años. El emplear variedades resistentes es desde luego la mejor opción para evitar el ataque de esta plaga, ya que de por sí este cultivo no puede soportar económicamente excesivas aplicaciones y cuidados, como las que se llevan a cabo sobre otras especies vegetales.

***Fusarium oxysporum* F. sp. *lentis* (marchitez vascular)**

Esta enfermedad se ve favorecida en su desarrollo por temperaturas entre 17 y 31 °C, suelos con pH próximos a 8 y una humedad en el suelo del 25%. Hay que evitar por todos los medios el ataque cuando la planta sea joven o cuando se encuentre floreciendo ya que son los dos momentos puntuales más problemáticos para ser atacadas las plantas. El ataque se manifiesta por una reducción del porte de aquéllas y con un marchitamiento generalizado de las mismas que desencadena la muerte vegetal.

Para disminuir la incidencia es importante la realización de determinadas prácticas de cultivo, entre las que se encuentran la rotación de cultivos (si un suelo se encuentra infectado deben pasar cinco años hasta albergar nuevamente este especie vegetal), preparación del terreno y fertilización adecuada (para favorecer el desarrollo de las plantas), y no realizar siembras en suelos húmedos y en profundidad (ya que estarían más tiempo sin emerger las plantas y con más probabilidades de ser atacadas por hongos del suelo).

“AGRICULTOR”**Yesos de Quintanilla**

Te ofrece yeso agrícola (SO4CO2+2H2O) rico en calcio y azufre, para tratamiento de suelos salinos y para riego con agua de mala calidad en sus fincas. Con excelentes resultados.

Ahora también granulado

Informes:

Teléfono: 983 23 26 90

Sanitas 

PROMOCIÓN
VERANO⁽¹⁾

SI ERES AUTÓNOMO O TIENES TU PROPIO NEGOCIO, TENEMOS UN SEGURO QUE SE ADAPTA A TI

Con Sanitas Profesionales, tendrás acceso a un seguro de asistencia sanitaria completa y que además incluye coberturas específicas que se adaptan a tus necesidades: **indemnización por hospitalización y accidentes de tráfico y laborales**. También puedes personalizar tu seguro a través de una amplia gama de coberturas opcionales.

SANITAS PROFESIONALES PLUS

**30€⁽²⁾ CON
COPAGOS**



Ávila 920 100 857
Burgos 947 244 247
León 987 245 231
Palencia 979 752 344
Salamanca 923 190 270

Segovia 921 430 657
Soria 975 228 539
Valladolid 983 203 371
Zamora 980 532 154
Castilla y León 983 472 350

902 108 665

(1) Promoción válida para nuevas pólizas del producto "Sanitas Profesionales" y "Sanitas Profesionales Plus" para asegurados que no hayan sido clientes de Sanitas en los últimos 6 meses, y con fecha de efecto 1 de julio, 1 de agosto o 1 de septiembre de 2015. Oferta válida para trabajadores autónomos que contraten la póliza como tomadores y asegurados así como sus familiares (cónyuge e hijos que convivan con él). (2) Seis primeros servicios sin coste. A partir del séptimo servicio, copago progresivo conforme al siguiente detalle: de 7 a 10 servicios: 4 €/servicio, de 11 a 15 servicios: 7 €/servicio, y a partir de 15 servicios: 10 €/servicio. Pack servicios alta frecuencia: 10 sesiones de fisioterapia, oxigenoterapia 30 días para BPAP y CPAP, 15 días para aerosol, 15 sesiones de ventiloterapia y preparación al parto: 12 €/pack de servicios. El suplemento dental tendrá un copago lineal de 3 €.

Consulta en el condicionado general los detalles y límites de todas las coberturas.

MERCADILLO

MAQUINARIA

COMPRAS

Compró: sembradora de siembra directa al alzamiento, no plegable. Telf. 689 091422.

Compró: amontonador de cereal. Telf. 6207 76855.

Compró: conjunto de 5 metros plegable en buen estado. Telf. 686 985527.

Compró: tractor JOHN DEERE 6800 ó 6910. Telf. 655 559146.

Compró: arado de 5 vertederas. Telf. 620 776855.

Compró: pala para tractor modelo TENIAS B3 ó B4. Telf. 620 776855.

Compró: remolque de 10.000 a 12.000 kilos. Me da igual la marca. Telf. 669 637310.

Compró: cobertura de aluminio de 50 mm., carro de transportar tubería de riego. Telf. 637 714508.

Compró: GPS cualquier modelo y rodillo de 5 a 6 metros. Telf. 608 481157.

Compró: ruedas estrechas para Ebro 6100. Telf. 609 777249.

Compró: cobertura de riego 4 Ha. Telf. 687 874422.

Compró: tractor de unos 150 CV, en buen estado. Telf. 670 371007.

Compró: tutores de hierro para viña. Telf. 628 438011.

Compró: tractor BARREIROS 540. Telf. 605 789893.

Compró: pala para FIAT 980 E, simple tracción. Telf. 629 858841.

Compró: polea de trillo del antiguo tractor DAVID BROWN. Telf. 659 165924.

Compró: cobertura de aluminio. Telf. 610 570875.

VENTAS

Vendo: MANITHOU en buen estado modelo 425, ideal para almacén. Telf. 655 806336.

Vendo: abonadora AGUIRRE metálica, capacidad para 1500 Kg, luces, chapa para bordes, documentación, en perfecto estado de uso. Telf. 636 197294.

Vendo: tractor JOHN DEERE 7720 y ARCUSIN 140. En buen uso. Telf. 615 146908.

Vendo: rodillo REVILLA de aros, 5 metros, seminuevo. Telf. 666 879328.

Vendo: cultivador/semichisel SIAL de 5 metros. En buen estado. Telf. 627 414894.

Vendo: seleccionadora de cereal MOD. DAY-400, con desbarbador de cebada, caja de cribas con 3 tamices recambiables y 2 triarvejones. Máquina compacta con cuadro eléctrico incorporado. Elevador de piqueta, ciclón de polvo, tratadora de líquido con depósito y elevador de salida de tratadora a granel. Telf. 619 410810.

Vendo: sembradora SOLÁ neu-masem 799/600/48. Como nue-

va. No la uso por cambio a siembra directa. Se puede ver sin compromiso. Telf. 627 414894.

Vendo: arado pentasurco, EG 85 240. Como nuevo. No lo uso por cambio a siembra directa. Se puede ver sin compromiso. Telf. 627 414894.

Vendo: Por jubilación, autocargador de paca grande PLEGAMATIC, impecable. Telf. 606 341606.

Vendo: un GPS marca LEICA MOJO MINI, 2 meses de uso. Telf. 635 028027.

Vendo: 4 picadores cosechadora de 4,5 y 6 sacudidores; ruedas 15/30 con disco y sin disco; rodillo de 4,80 metros de una pieza y ruedas de transporte; un sinfín hidráulico; 2 lonas; gradilla de 3,50 de 4 filas; ruedas de cosechadora CLAAS 500-70 r24, 16930 ,2 ruedas, 1534-4, 4 ruedas, 15-30, 4 ruedas, 24,5-32, 4 ruedas; tractor JOHN DEERE 3130 con pala; tractor JOHN DEERE 3135; tractor JOHN DEERE 4650; tractor INTERNATIONAL 3588, articulado; una grada de discos de 5 metros, rápida; un cultivador de 5 metros de brazo de 32; remolque basculante de 10 y 12 metros de camión. Telf. 652 949939.

Vendo: tractor FIAT de 110 CV, serie 90, DTI; tractor SAME VIGNERON, 62 CV; remolque de 8.500 Kg.; sembradora marca SOLA modelo TRINSE 149 de 25 botas; un semichisel de 17 brazos; gradilla de 3,50 de 4 filas; arado de 9 vertederillas; rastron de 3 filas de 3 metros; bombo Hardy de escardar de 800 litros de 12 metros, depósito cuadrado; tubos de regar; bomba HUMET, 2 lonas. Telf. 695 050374.

Vendo: tractor JOHN DEERE 8260r, autoguiado, ruedas 600 delanteras y 800 traseras, 3 años y 1.400 horas; vertedera reversible KVERNELAND, 6 cuerpos, 300 ancho variable de costillas con memoria de volteo y rasetas para maíz, a estrenar; bomba de riego, toma de fuerza 100.000 litros y preparador HORS de 4 metros como nuevo y arado reversible de 6 cuerpos nuevo, cabezal de 300 con memoria de volteo, ancho variable con rasetas para maíz costillas, arado de laboras combinadas HORS de 4 metros, grado TORPEDO de 36 discos de 28 pulgadas, cultivador de 23 brazos con rodillo y rastra AGROMET, subsolador de 6 cuerpos CULTIPILOT, bomba sumergida CAPRARI 125 CV, con tubos de 6 pulgadas y cable de 3X35, grupo motobomba eléctrico de 18 CV riega con 50 aspersores, bomba de riego a toma de fuerza MHT de 90.000 litros, pivot de 7 torres de 400 metros OTEC IRRITEC, con una campaña de riego Telf. 696 400617.

Vendo: motor de riego 35 CV LOMBARDINI con bomba 2 turbinas HNT. Telf. 637 714508.

Vendo: cosechadora de patatas WULLMAUS RAFFER 1833, sembradora de patatas SOBRINO 4 surcos con conformador, picador de paja Agrator. Telf. 670 777597.

Vendo: empacadora GARNIER 340 matriculada, buen estado, con carro hidráulico y cargapacas, tractor MF 147 buen estado, remolque no volquete 5000 Kg. buen estado, rastra de hierro 4 cuerpos abatible manual, 150 tubos de 3". Telf. 685 300840.

Vendo: tractor MOTRANSA 2679, 80 CV. Telf. 979 152092.

Vendo: aperos de labranza, 2 arados 3 cuerpos OVLAC, 1 de 2 cuerpos, máquina sembrar URBON, agrupador paquetes pequeños, abono de oveja. Telf. 654 157213.

Vendo: cultivador ZAZURCA 11 brazos. Telf. 979 790241.

Vendo: arado OVLAC de cuerpos, extensibles, arado milagroso 10 cuerpos. Telf. 610 205244.

Vendo: rodillo 3,5 m, abonadora VICON 1000 Kg., 2 sinfines hidráulicos, arado 4 cuerpos fijo, elevadora 3 ventiladores, 2 motores uno gasolina y otro eléctrico, un carro de mulas aparvadero 3 m largo. Telf. 979 843618.

Vendo: remolque esparcidor de estiércol SANTA MARÍA, empacadora HANLEAD con o sin picador, sinfín hidráulico para grano, tanque enfriador de leche 300 l. Telf. 686 560121.

Vendo: tractor KUBOTA 82 CV con pala y DT, segadora KHUN 6 discos, rastró de forraje, remolque LAMARA, rotabator. Telf. 679 450227.

Vendo: milagroso o vertederilla de cohecho 10 brazos, sembradora SOLA modelo TRISEM 194 25 botas, 3,5 m, 3 filas, carro herbicida HARDI 1000 l 12 m marcador espuma, inscrito en el Roma, chisel HALCÓN 11 brazos, 2 se recogen, cuatridiscos HALCÓN más 4 discos de repuesto nuevos, todo ello en muy buen estado. Telf. 60 9465540.

Vendo: por jubilación máquina herbicida ATASA 1500 l, 15 m, sembradora LAMUSA EUROPA 2000 XSR, semichisel 3,2 marca VOMET, cusquider 4 m plegable VOMER, trilladera 4,5 m plegable, peine discos JF 2000, hilerador 4 soles, tractor JOHN DEERE 6910, remolque HERMOSA de 10000 Kg., sinfín de remolque para grano, arado de 4 vertederas. Telf. 628 056938.

Vendo: tractor SUPER 55 EBRO con papeles en regla, remolque volquete y aperos. Telf. 979 130333.

Vendo: tractor BRON, M. CASER MD 970 AGRI KING, 120 CV TS con pala. Telf. 654 607424.

Vendo: tractor BARREIROS 4040 con bomba de riego de 110.000 l y manguera de aspiración y motor CAMPEÓN para riego. Telf. 639 703355.

Vendo: remolque RODRÍGUEZ 10TM, abonadora VICON pendular 1250 Kg., cultivador 3,5 m 19 rejas grandes en 3 filas, trilladera 3,5 m 4 filas, sinfín hidráulico 6 m con carro. Telf. 979 712980.

Vendo: cusquider 4,5 m abatible en buenas condiciones y a buen precio. Telf. 615 349113.

Vendo: aporcadore de maíz y girasol, 2 lonas de 7,85 m una nueva, bomba ROBATI de regar, rodillo 3,15 m, cazo de remolacha, cultivador de caracol 3 m. Telf. 659 965065.

Vendo: por jubilación tractor NEW HOLLAND 8360 con pala, tractor FORD 7840 con 2 juegos de ruedas, remolque de 10000 Kg., con sinfín, abonadora AGUIRRE arrastrada 7000 Kg., con ordenador, cusquider 5 m, cultivador 2 rotores NIEMEYER central, carro herbicida 1200 l HARDY eléctrico, chisel de 11 brazos, milagroso 9 vertederas, arado reversible KEVERLAND, 3 cuerpos cabezal 160, cultivador 4, de muelle. Telf. 646 165536.

Vendo: sala de ordeño 2x4, línea baja, medidores electrónicos, bomba 1600, ventilador trifásico, 1,4x40, 18 amarres para vacas, económico. Telf. 625 516242.

Vendo: tractor EBRO 160, con cabina y ruedas estrechas, pasada ITV y con seguro de vigor. Telf. 661 929070.

Vendo: tubos de 9 metros y 6 metros, aire acondicionado BYCOLL y generador de 5.500 vatios. Telf. 665 698016.

Vendo: carga alpacas. Telf. 677 713310.

Vendo: por jubilación remolque de un eje de 8000 Kg., abonadora de 400 Kg., frigorífico de 650 litros FONSERRE, picador de forraje JF, ordeñadora vacas 3 puntos, cebada de origen R1 marca ARTURIO. Telf. 629 791845 y 628 758352.

Vendo: bomba sumergible seminueva marca CAPRARI de 80.000 litros y 65 tubos de aluminio de 89 mm de diámetro y 6 m de longitud. Telf. 645 192051.

Vendo: un remolque agrícola. Telf. 620 808010.

Vendo: molino trifásico 12 CV 500€. Telf. 615 118080.

Vendo: cañón de regar a estrenar HIDROFOGLIA (350m x 100mm de diámetro). Telf. 615 118080.

Vendo: cosechadora marca FIAT AGRI modelo 3650, tubos de 90 MARCACARET, cultivador 21 brazos de muelle, arado bisurco de disco. Telf. 607 929190.

Vendo: generador INMOHINSA de 40 caveas, motor IVECO de 4 cilindros con 4600 horas, bomba eléctrica CAPAVI para 120000 litros arrancado progresivo ENETRON por cambio de sistema de riego. Telf. 666 024327.

Vendo: por cese, cazo para sacar remolacha o piedra, enganche europeo, 18 barras de 35 mm. 1.000 €. Boceguillas (A-1 Km. 115). Segovia. Telf. 619 267496.

Vendo: Motor eléctrico trifásico para bomba riego u otros usos, por sustitución a electro bomba sumergida. 37 Kw. 3.000 rpm. LEROY-SOMER (Francia). Con bridas y conexiones-embrague para acoplar a bomba vertical u otras máquinas, llave paso y clapa diam 110. Perfecto funcionamiento. 1.000 €. Boceguillas

(Autovia A-1, km. 115). Segovia. Telf. 619 267496.

Vendo: tractor JOHN DEERE 6930 PREMIUM. Telf. 609 065501.

Vendo: máquina de siembra directa JOHN DEERE 750, arrastrada en buen estado y pocas campañas. Telf. 669 993744.

Vendo: cosechadora JOHN DEERE 1055, lista para cosechar. Telf. 676 080371.

Vendo: empacadora de paquetes pequeños WELGER modelo AP-500, en perfecto funcionamiento. Telf. 629 589577.

Vendo: maquinaria agrícola por jubilación, tractor JOHN DEERE 3650; bañera de 16.000 Kg.; vertederas KVERNELAND de 4 cuerpos; cultivadores semichisel de 15 brazos con rodillo; cultivadores de 15 brazos con rodillo; cultivadores de aricar; sembradora SOLÁ 888 de cereal de 25 botas; arado romano de 6 cuerpos; alar-gador de cereal. La Orbada Telf. 651 552239.

Vendo: por defunción tractor EBRO 70 CV y remolque basculante de 7 Tn. Telf. 608 688397.

Vendo: 4 ruedas nuevas anchas, delanteras 13.6/24 y traseras 4.20/85-r34. Telf. 699 938438.

Vendo: pala LEÓN modelo 405, cazo de 1,80 y pinchos, mono-mando perfecto estado, precio a convenir. Telf. 685 227365.

Vendo: juego de brazos pala TENIAS B3. Telf. 609 122531.

Vendo: peine de doble cuchilla marca GASPARDO y molino aplicables a tractor. Telf. 669 521185.

Vendo: motor de Furgoneta C-15. Telf. 686391847.

Vendo: máquina neumática de cinco líneas para siembra de precisión, remolacha, girasol, maíz... marca NODET KUHN con todos sus accesorios; arrancador de remolacha marca MACE, 8 pilares de hierro doble T, de 140 mm de ancho y 3 metros de altura, más 60 cm. Para el anclaje en el hormigón del cimiento; motor de riego marca PIVA DE 4 CV. Con bomba de caudal; motor CAMPEÓN de 30 CV. De doble turbina; vertederas bisurco de volteo hidráulico y seleccionadora-calibradora de patatas. Todo en muy buen estado. Telf. 923 332351.

Vendo: cosechadora NEW HOLLAND TX68. En muy buen estado. Telf. 665 886892.

Vendo: empacadora VICON 450 paquetes pequeños y tractor Internacional de 70 CV. Telf. 646 146596.

Vendo: por jubilación máquina de ordeñar ovejas de 12 amarres por 2.000 euros. Telf. 669 169067.

Vendo: tractor FENDT modelo 614 GSA de 165 CV, sembradora TORRE 3 metros de siembra de patín con preparador, tanque de leche de 400 litros, segadora CLASS de disco y 500 ovejas. Telf. 680 356241.

Vendo: arado reversible KEVERLAND LD 85 con cabezal 200, cuerpo 19, protección de fusible

y ancho y trabajo entre 30 y 50 cm. Altura 70 u 80 cm. 4 surcos. Telf. 635 414050.

Vendo: tractor FENDT 817 VARIO TMS con pala original, tripuntal delantero 7700 horas. Telf. 670 972879.

Vendo: abonadora de arrastre marca CLERIS 2000 mod AD 6000 año 2004, equipo de herbicida AGUIRRE 1650 litros 15 m de trabajo hidráulico marcador de espuma año 2007, sembradora siembra directa suspendida marca GIL AIRSEM de 5 m de siembra 1500 Kg. de tolva, marcadores hidráulicos año de fabricación 2007 y milagroso de 6 brazos todo en muy buen estado Torresandino Burgos. Telf. 659 974745.

Vendo: sembradora neumática marca HOLGUERA de 6 líneas. Telf. 687 705384.

Vendo: sembradora de 5 púas moderna fuerte con rodillo, púas originales 40h de trabajos, 3000 € a estrenar. Castrogeriz Telf. 639 674837.

Vendo: remolque basculante con sinfín para cargar directamente a máquina puesto al día, chiser de 25 brazos y tres cuerpos con rodillo atrás y placa de transporte, rodillo hecho en espejo (Vitoria) de 5m. tres cuerpos, con dos cajones para echar piedras y borrar huellas y un sinfín hidráulico de 8 m, todo en muy buen estado. Telf. 625 287456.

Vendo: picador de paja marca AGRATOR con ruedas. Seminuevo. Telf. 608 249511 y 629 479715.

Vendo: bandejas para corte de girasol con molinete, adaptado para corte de 6.30 de DEUTZ FHAR en buen estado (1.000€). Telf. 649 566315.

Vendo: cosechadora NEW HOLLAND 8055 en perfecto estado para cosechar. Telf. 616 734539.

Vendo: esparcidor de estiércol rotativo 8 toneladas. Telf. 608 481157.

Vendo: cosechadora de remolacha marca HOLMER T-2 Telf. 608 481157.

Vendo: pala JOHN DEERE para el 7700 y grada de discos y algún otro apero. Telf. 669 114388.

Vendo: máquina de siembra directa reja SOLA SDI303 Telf. 649 111075.

Vendo: empacadora NEW HOLLAND BB960 de 5 cuerdas de eje tandem en buen estado y a prueba. Telf. 629 832621.

Vendo: sembradora de cajón de 300 litros, chisser de 2.30, abonadora VICÓN De 1200 litros y sinfín eléctrico trifásico. Telf. 947 262837 y 648 758899.

Vendo: un hilerador de dos rotores, KRONER de 8.5 metros. Telf. 647 512587.

Vendo: pulverizadora AMP ESPRAYER 20 metros 1200 litros. Telf. 609 559743.

Vendo: ruedas estrechas 2709548 de la marca MICHELIN

con discos adaptables. Telf. 606 676200.

Vendo: hidrolimpiadora CKARCHER mod. 1050 con pistola con boquilla triple y turbo. Buen estado 600 €. Telf. 947 532015 y 616 075302.

Vendo: abonadora VICON 1500 Kg. apertura hidráulica. En buen estado, Telf. 651 430105.

Vendo: faros de trabajo LED 48 vatios con 16 LED 35 €. Telf. 650 264064.

Vendo: corte girasol MORESIL 7 hileras con variador y picador PIRCUSA.7000 € Telf. 605 338358.

Vendo: tractor con pala modelo H115, ruedas nuevas y sembradora 3 hileras. Telf. 669 114388.

Vendo: carro de herbicida arrastrado de 3000 litros 21 metros de barra. Telf. 606 676200.

Vendo: carro de herbicida AMAZON VF1501, FT 1000, con corte tramos GPS, JOY STICK, DISTACE Control de Diciembre 2011, muy buen estado, en 36000 euros. Telf. 609 620089.

Vendo: sulfatadora de 1500 litros de 15 metros y los mandos eléctricos con siete días, una grada rápida de 3 metros, una sembradora de 3 metros convencional, una sembradora marca GIL de siembra directa de 5 m., una abonadora de 1000 k. de raba marca AGUIRRE. Telf. 669 339410.

Vendo: tractor, rotoempacadora, remolque autocargador de rollos, cosechadora y tractor. Telf. 670 501522.

Vendo: JOHN DEERE 6200, 84 CV con pala, grada de 13 brazos de muelles y un arado fijo de 3 surcos. Telf. 696 830872.

Vendo: semichisel de 3,5 metros de labor con rodillo de barras y rastra hidráulica, un desensilador hidráulico TENIAS de 2 metros de corte. Telf. 650 387630.

Vendo: cosechadora JOHN DEERE W540 con peine de maíz. Telf. 6220734945.

Vendo: empacadora 260 con carro, cepas arregladas. Telf. 639 919854.

Vendo: DEUTZ AGROTRON 100 de 112 CV, de 5000h, ruedas grandes y también de aricar, pala TENIAS B3. Telf. 627 748564.

Vendo: 200 paquetes de hierba de 1º calidad; apañador de remolacha acoplado a remolque JF; cazo de remolacha; tanque de leche de 450 litros; trillo de alubias. Interesados llamar por las noches. Telf. 606 217782.

Vendo: tractor CASE de 120 CV con pala, arado de tres surcos reversible de tajo variable PANIAGUA, kongskilde de 4,5 metros con rodillo, una máquina de sulfatar de 1000 litros. Telf. 610 400056.

Vendo: esparcidor de remolacha MADIN 2000; esparcidor con rodillo para cargar remolacha. Telf.: 627 824824.

Vendo: JOHN DEERE 2130 con pala de 4 bombines. Telf.: 675 911631.



Peículas que hablan de lo nuestro

El MUSAC reúne en un ciclo cinematografía centrada en el mundo rural

C.R. / Teresa S.N.

Es común identificar el cine como algo que se crea en las ciudades y que cuenta historias que transcurren en las ciudades. Pero hace unos meses, en el MUSAC, el museo de arte contemporáneo leonés, se propusieron rastrear en la cinematografía española películas y documentales donde el medio rural fuera protagonista. Y encontraron material abundante, aunque eso sí, en buena parte teñido de costumbrismo y clichés. Con todo ello han preparado un ciclo de proyecciones que se está ofreciendo este verano en siete municipios de la provincia leonesa.

Las imágenes más antiguas, de 1912, pertenecen a un pequeño documental sobre cómo se fumigaban los olivos. También hay una pieza sobre la labor de las Misiones Pedagógicas, a principios de los



La fotografía que ilustra el cartel del ciclo León Film Rural.

FOTO: C.R.

años treinta, en pueblos como Burgohongo (Ávila) y la comarca de Labrera (León). Una película pedagógica de 1948 sobre el cultivo y tratamiento del esparto, y otra de 1950, sobre la inundación del pueblo de Oliegos, que desapareció para construir el embalse le-

nés de Villameca. Todas estas piezas históricas conforman la primera de las sesiones que se están programando, seguida de otras que se centran en la cultura del agua, la evolución y papel de la mujer rural, la soberanía alimentaria, etc.

La intención de los organi-

zadores es “reflejar una imagen del medio rural medianamente digna y esclarecedora sobre su importancia estratégica para la vida. Y es necesario que sea su gente, sus habitantes, porque nadie lo va a hacer como ellos, los que levanten su rica identidad”. Habla desde la experiencia Belén Sola, coordinadora de acción cultura del MUSAC, y natural de un pequeño pueblo leonés, Barrios de Corueño, cuyos vecinos se estremecían viendo cómo marcharon con total resignación aquellos habitantes de Oliegos a vivir a un pueblo de Valladolid, dejando atrás el mundo que conocían.

“Muchos de los que vienen son mayores y estas imágenes les despierta melancolía, pero no añoranza, porque fueron tiempos de penuria y necesidades. Les gusta recordar lo vivido, pero no para recuperarlo”, apunta Javier Re-

villa, responsable del Museo de la Fábrica de Harinas de Gordoncillo, otro de los espacios donde se está ofreciendo este ciclo. Tras las proyecciones, se propicia el debate entre los asistentes. “Hay un pequeño grupo de fieles que viene, gente de todo tipo, lo que enriquece el debate”, señala Silvia Blanco, directora del Museo de Cacabelos, donde también se ofrecen las películas.

A medida que avance el ciclo, llegará el material más reciente, el que se acerca a cómo se vive en los pueblos hoy, un tiempo en el que los jóvenes de la gran ciudad o del núcleo más pequeño compran la ropa en las mismas franquicias y consumen los mismos canales de Youtube. Lo rural y lo urbano cada vez se acercan más. Como explica Belén Sola, “en los pueblos la gente siempre ha visto más televisión que cine, pero es que en los últimos años tampoco en las ciudades es frecuente ir al cine. Estar en una sala a oscuras viendo en pantalla grande una película juntos es cada vez una experiencia más minoritaria y especial”.

AGRO WASAP

Un vistazo a lo que ha ocurrido en el último mes en el campo de Castilla y León, a través de las fotos enviadas por wasap por los jóvenes agricultores y ganaderos de ASAJA. ¡GRACIAS A TODOS!

