

Campo Regional

PUBLICACIÓN MENSUAL DEL MEDIO RURAL

WWW.ASAJACYL.COM

FRANQUEO CONCERTADO 24/43

AÑO XXIII Nº 246

MAYO 2014

ASAJA
Castilla y León

SUMARIO

ASAJA pone deberes a los nuevos europarlamentarios

Pág. 8

Todo sobre el nuevo cuaderno de explotación

Pág. 10

Hasta el 20 de junio, ayudas a la retirada de animales

Pág. 14

Tu declaración de la renta, con tu equipo de confianza

Pide cita con
ASAJA



San Isidro lo tiene difícil

Sequía y roya pasan factura al cereal de la región

El pasado 15 de mayo el campo se encomendaba como es costumbre a su patrón, San Isidro, para que enderezara la cosecha. Y este año el patrón no lo tiene nada fácil. La totalidad de abril y casi la de mayo, excepto unas ligeras lluvias de finales de mes, los campos no han recibido una gota, y el aspecto de los campos de cereal de secano, especialmente de la zona centro-sur de Castilla y León, no promete nada bueno.

A la falta de agua en momentos clave del ciclo vegetativo de los cultivos, ha habido que sumar la irrupción, en superficie y virulencia, de la roya amarilla y otros hongos, que se han extendido a los secanos, especialmente al trigo. Según ha detectado ASAJA, este problema fúngico ha afectado en mayor o menor medida a prácticamente la mitad de los trigos de Castilla y León, haciendo estragos en las variedades que precisamente están más implantadas entre los agricultores, y que hasta ahora habían funcionado correctamente.

Págs. 6 y 7



Procesión a San Isidro, el pasado día 15 en Villavante (León).

FOTO REBECA FERNÁNDEZ

Las ayudas a la incorporación, hasta el día 15 de junio

La Junta de Castilla y León ya ha convocado las ayudas a la incorporación de jóvenes al sector agrario y planes de mejora de explotaciones. Esta es una convocatoria muy restrictiva, a la espera de publicarse el nuevo Programa de Desarrollo Rural para los próximos seis años. En principio el plazo de solicitudes finaliza el 15 de junio. Además de ayudas para la incorporación de los jóvenes, en la convocatoria se repescan los expedientes de planes de mejora presentados hace dos años y que no se resolvieron, así como inversiones actuales en la modernización de regadíos independientemente de que el titular sea o no joven. El sector espera que, tras esta convocatoria, antes de finales de año se efectúe una nueva con un mayor plazo de solicitud y presupuesto suficiente para atender las necesidades de modernización de los agricultores y ganaderos de Castilla y León.

Pág. 12

Cerca de 4.000 perceptores menos de la PAC

ASAJA: "El ajuste tendría que ser mayor"

San Isidro coincidió este año con el final del plazo de tramitación de la PAC. Según las cifras provisionales, el número global de PAC que se registrarán en Castilla y León han experimentado un notable descenso, descenso que ASAJA califica de "positivo, puesto que se debe a que titulares que hasta ahora recibían la ayuda en adelante no van a cumplir las exigencias de la nueva PAC y han trans-

ferido sus derechos de pago a agricultores en activo". Lo único que lamenta ASAJA es que el ministerio, dentro del margen que dejó Bruselas, no profundizara más en este sentido, acotando más el número de PAC al número real de agricultores profesionales que verdaderamente trabajan en el sector en nuestro país y nuestra región.

Pág. 14

PROVINCIAS

AVILA, Insignia de Oro para Surcos. **BURGOS**, 20% más de PAC. **LEÓN**, defensa del castaño berciano. **PALENCIA**, nueva sectorial de ovino. **SALAMANCA**, ataques de buitres y lobos. **SEGOVIA**, la cosecha será mala. **SORIA**, asamblea general anual. **VALLADOLID**, pago de ayudas pendientes. **ZAMORA**, la sequía golpea el campo.

Págs. 18-28

OPINIÓN

EDITORIAL

Menos agricultores
y más profesionales

JOSÉ ANTONIO TURRADO, SECRETARIO GENERAL DE ASAJA CASTILLA Y LEÓN



Ahora que ha finalizado el plazo de tramitación de las ayudas de la PAC, se constata una reducción de solicitudes de ayudas con respecto al año anterior que podría rondar el 5 por ciento. Hay pues menos agricultores, porque algunos han preferido hacer una cesión de sus derechos de pago único a favor de otros al no cumplir con las exigencias de agricultura activa y agricultor activo que se impondrán en 2015 con la nueva PAC. Muchos de estos que han dejado el sector, vendiendo sus derechos y liberando las tierras o pastos sobre los que los cobraban, estaban jubilados desde hace años o compatibilizaban estos ingresos agrarios con otras rentas como autónomos o asalariados, y tenían como denominador común que la mayoría no cultivaban de forma personal y directa, tenían las fincas en abandono, o declaraban derechos sobre pastos sin tener cabezas de ganado.

La práctica totalidad de las cesiones de derechos, que habrían sobrepasado el 5 por ciento sobre los más de 93.000 perceptores del año 2013, se han quedado en manos de agricultores y ganaderos de Castilla y León, que cumplen con la condición de activos y que en la inmensa mayoría de los casos son profesionales que desempeñan la actividad a título principal. De esta forma, Castilla y León no ha perdido actividad productiva, ha concentrado la misma actividad en tierras y derechos en manos de menos productores, en manos de aquellos que viven del campo y a los que ASAJA ha tratado siempre de favorecer. Con estos datos se pone de manifiesto que la

nueva PAC introduce cambios importantes hacia la profesionalidad con respecto a la situación anterior, y otra cosa es que no se profundizara tanto como se deseaba, como pedía Castilla y León con el apoyo de ASAJA y del resto de organizaciones agrarias, y que desoyó el ministerio de Agricultura.

Para avanzar en esta línea de profesionalidad es necesario que los altos cargos del ministerio, con la señora ministra a la cabeza, cambien ciertas ideas y mentalidades que les han llevado a poner obstáculos a la realidad que se impone. Un ministerio del que se espera cumpla y haga cumplir los reglamentos europeos, haga cumplir sus propias normas, luche contra la economía sumergida en el medio rural y contra el fraude, si es que lo hay, al sistema de la Seguridad Social. Se espera de este ministerio que apueste por esta agricultura productiva, que tiene como finalidad producir alimentos, conseguir altas tasas de autoabastecimiento, y por convertir a nuestro país en una importante potencia exportadora de bienes y servicios agroalimentarios hacia todas las partes del mundo.

Esto tan sencillo, la apuesta por una agricultura profesional, lo ha entendido la Junta de Castilla y León, pero no le ha entrado en la cabeza a los responsables agrarios de nuestros país, donde hasta hace dos días mandaba Arias Cañete, quizás porque estaban pensando más en los votos y las simpatías políticas que en el éxito económico de las familias que viven del campo. Un éxito político que, visto lo visto, les debe de haber sabido a poco.

Campo Regional

Director

Donaciano Dujo

Director Ejecutivo

José Antonio Turrado

Asesores técnicos

Nuria Ruiz Corral, Andrés Villayandre, Álvaro de la Hera Criado

Jefa de Redacción

Teresa Sanz Nieto

Diseño y Maquetación

Arcadio Mardomingo

Imprime

Talleres del Diario de León

Colaboradores

Marta Coloma, Celedonio Sanz Gil, Sonia Arnuncio, Nacho Prieto, Enrique Palomo, José Javier Alonso, María Vázquez, José Manuel Blanco

PublicidadAlicia Sánchez Calvo
Tfno: 606 562 357**Tirada**30.000 ejemplares
mensuales**Distribución**Enviado por correo
gratuitamente**D.L.:** VA-715/91

La publicación no se responsabiliza del contenido de los artículos firmados por sus autores.

Consejo de RedacciónCarmelo Gómez, Antonio Medina Roldán, José M^a Valdivielso, Luis Ángel Cabezas, Lino Rodríguez, Joaquín Antonio Pino, Arsenio García, Guzmán Bayón, Alfonso Núñez**Edita**Asociación Agraria Jóvenes Agricultores (ASAJA) Castilla y León
Hípica, 1 - 47007 VALLADOLID
Tfno: 983 472 350
Fax: 983 476 629
Correo electrónico: camporegional@asajacyl.com

www.asajacyl.com

Oficinas provinciales de ASAJA en Castilla y León

**ÁVILA**C/ Duque de Alba, 6
(Pasaje)
C.P.: 05001
Tel: 920 100 857
Fax: 920 302 350**Villarcayo**C/ Alejandro Rodríguez Valcárcel, 2
C.P.: 09550
Tel: 615 685 959

C.P.: 34800

Tel: 979 123 913

Cervera de PisuergaMatías Barrio y Mier, 5
C.P.: 34840
Tel: 979 870 361**Cuéllar**Pza. Huerta Herrera 8, 1º A
C.P.: 40200
Tel: 921 141 562**Arévalo**Plaza El Salvador, 4
C.P.: 05200
Tel: 920 302 317**LEÓN**Paseo de Salamanca, 1 bajo
C.P.: 24009
Tel: 987 245 231
Fax: 987 876 012**Herrera de Pisuerga**Eusebio Salvador, 38
C.P.: 34406
Tel: 979 130 090**SORIA**C/ J. O s/n (Pol. Ind. Las Casas-Vivero de Empresas)
C.P.: 42005
Tel: 975 228 539
Fax: 975 228 645**El Barco de Ávila**C/ Cordel de Extremadura, 2 (edificio Sección Agraria Comarcal)
C.P.: 05600
Tel: 920 100 857**Carrizo de Ribera**Avenida Puente de Hierro, 74
C.P.: 24270
Tel: 987 357 409**SALAMANCA**Avda. La Salle, 131-135
C.P.: 37008
Tel: 923 190 720
Fax: 923 190 872**Almazán**Camino de Perdiges s/n
Tel: 975 310 480**Piedrahíta**Plaza Nueva de la Villa, s/n (Albergue Juvenil Gabriel y Galán)
C.P.: 05500
Tel: 920 100 857**La Bañeza**Plaza Romero Robledo, 3
C.P.: 24750
Tel: 987 640 827**Ciudad Rodrigo**Ctra. de Cáceres, 81-1º (frente a Unidad Veterinaria)
C.P.: 37500
Tel: 923 460 369**San Esteban de Gormaz**Avda. de Valladolid, 95 bajo
Tel: 975 351 098**Navarredonda de Gredos**Plaza La Mina, 1 (Ayuntamiento)
C.P.: 05635
Tel: 920 100 857**Ponferrada**C/ Batalla de Lepanto, 8
C.P.: 24400
Tel: 987 456 157**Guijuelo**C/ San Juan de Sahagún, s/n (edificio de la Cámara Agraria)
C.P.: 37770
Tel: 615 214939**Berlanga de Duero**Urbano Martínez s/n
C.P.: 42360
Tel: 975 343 584**Candeleda**Avda. Aviación Española, 8
C.P.: 05480
Tel: 920 100 857**Sahagún**Herrería, 2
C.P.: 24320
Tel: 987 780 781**Peñaranda**C/ Duque de Ahumada, s/n (junto al Cuartel de la Guardia Civil)
Tel: 615 214939**VALLADOLID**Plaza de Madrid, 4-3ª
C.P.: 47001
Tel: 983 203 371
Fax: 983 391 511**Arenas de San Pedro**C/ José Gochicoa, 20-2ª Izqda (edificio Sección Agraria Comarcal)
C.P.: 05400
Tel: 920 100 857**Santa María del Páramo**Avda. Reino de León, 28
C.P.: 24240
Tel: 987 351508**Medina del Campo**C/ Adajuela, 1
C.P.: 47400
Tel: 983 804 815**Valencia de Don Juan**Federico García Lorca, 11
C.P.: 24200
Tel: 987 751 511**Vitigudino**Santa Ana, 6
C.P.: 37210
Tel: 923 500 057**Medina de Rioseco**Soportales del Carbón, 16 (esquina calle Castillo)
C.P.: 47800
Tel: 983 701 091**Sotillo de la Adrada**Plaza de la Concordia, 1 (Ayuntamiento)
C.P.: 05420
Tel: 920 100 857**PALENCIA**Felipe Prieto, 8. Plaza Bigar Centro
C.P.: 34001
Tel: 979 752 344
Fax: 979 745 159**SEGOVIA**C/ Bomberos, 10
C.P.: 40003
Tel: 921 430 657
921 430 708
Fax: 921 440 410**BURGOS**Avda. Castilla y León, 32 bajo
C.P.: 09006
Tel: 947 244 247
Fax: 947 244 438**Saldaña**Huertas, 1-entrepanta
C.P.: 34100
Tel: 979 890 801**Aguilafuente**Ctra. de Lastras de Cuéllar
C.P.: 40340
Tel: 921 572 057**ZAMORA**Plaza de Alemania, 1, 3ª planta
C.P.: 49014
Tel: 980 532 154
Fax: 980 534 033**Aranda de Duero**Plaza La Resinera, 3
C.P.: 09400
Tel: 947 500 155**Aguilar de Campoo**

Plaza de la Tobalina, 28

Campo de San PedroCtra. Cedillo de la Torre s/n
C.P.: 40551
Tel: 921 556 373**Benavente**Avda. El Ferial, 42
C.P.: 49600
Tel: 980 633 158

HUMOR POR JUÁREZ



CARTA DEL PRESIDENTE

Mirando al cielo, como los tatarabuelos

DONACIANO DUJO CAMINERO
PRESIDENTE DE ASAJA CASTILLA Y LEÓN



El día 15 de mayo, siempre marcado en el calendario de los agricultores, este año lo estaba por partida doble. Acababa también en esa fecha el plazo de presentación de la solicitud de la PAC, en una campaña bastante complicada, por ser la de transición hacia el nuevo periodo. Aunque, todo hay que decirlo, el día de San Isidro ya no hablábamos los agricultores de política comunitaria, sino de que no había caído una gota en los campos, y que encima la roya nos había cogido desprevenidos, asolando los trigos.

Lo cierto es que el balance de la campaña PAC, del que la Consejería ha facilitado ya cifras provisionales –quedan por ajustarse las modificaciones de última hora– ofrece datos interesantes. El primero, que hay una rebaja del 5 por ciento en el número global de solicitudes, una rebaja más aguda que otros años y que sin duda obedece a que ha habido gente que venía percibiendo la ayuda otros años y que ahora, con los cambios introducidos, no podía seguir haciéndolo. Es una tendencia que en ASAJA juzgamos positiva, sin ser para lanzar las campanas al vuelo, porque todavía hay que cribar más los censos para que las ayudas PAC se centren en los verdaderos profesionales del campo.

Segundo dato, y me voy a permitir “echar pecho”: aun bajando el número total de PAC tramitadas en Castilla y León, en ASAJA cada vez tramitamos más. Si en la campaña 2013 confiaban en nuestro equipo cerca de 10.000 profesionales, este 2014 son casi 11.000 los que han tramitado su solicitud con nosotros; en importe, más del 20 por ciento de las PAC de la Comunidad Autónoma pasan por ASAJA. Confirmamos así nuestro liderazgo en el



asesoramiento de los hombres y mujeres del campo de Castilla y León, y solo tengo palabras de agradecimiento a nuestro amplio equipo de técnicos, por sus conocimientos, profesionalidad y dedicación. Y por supuesto a todos los agricultores y ganaderos que han apostado por nuestra gestión: no les defraudaremos.

“Confirmamos
nuestro liderazgo en
el asesoramiento a
los profesionales”

Pasando a otros datos que se derivan de las PAC presentadas, parece que las grandes cifras de los cultivos no han variado mucho respecto al año pasado; algo lógico, puesto que no ha habido tampoco cambios importantes en la rentabilidad esperada de las diferentes producciones. Los cereales se incrementan un poco; el girasol baja algo... Quizás la noticia más destacable es que suben las hectáreas de remolacha, especialmente en Valladolid y en Zamora. La patata sigue en su línea, lo que por un lado es positivo porque contribuye a mantener un precio razonable, aunque por otro sentimos que es una pena que tengamos que seguir dependiendo de las importaciones para garantizar el consumo interno. Proteaginosas y leguminosas repuntan alrededor del 15 por ciento. Y sumando las poco más de medio millón de hectáreas de barbecho, se redondea en Castilla y León una superficie declarada en la PAC de algo más de tres millones de hectáreas.

Y después de recorrer las cifras y de valorar lo que apunta la campaña agrícola, termino como empezaba, acordándome de San Isidro, que a última hora parece que está trayendo algo de agua a los maltrechos campos. En manos de esas lluvias que no llegaron ni en abril ni en la primera quincena de mayo está que la futura cosecha sea malísima, mala, regular o simplemente para salir del paso. Porque buena, a estas alturas de la campaña, es prácticamente imposible, especialmente en la zona sur de la Comunidad Autónoma. Muchas modernidades, GPS y drones, para al final seguir, como nuestros tatarabuelos, mirando al cielo.

AÑOS ATRÁS

1884

Principios para administrar la empresa rural

1886

Pregunta:Cuál es el fin de la administración de una explotación agrícola?

Respuesta: Ejecutar y poner en planta cuantos preceptos aconseje la buena organización de la misma.

1885

De qué maneras puede conseguirse?

Esencialmente de dos; esto es, o consagrándose el propietario a la explotación por sí mismo, que es el mejor sistema, o ya confiándosela a un mayordomo o administrador competente, a quien como estímulo debe dar alguna participación en los beneficios que se obtengan en la empresa.

1886

1887

Y existe algún otro sistema, mejor que de administración, de especulación con el capital territorial?

1888

Sí señor; hay también el de arrendamiento, que es el de peores resulta-

dos; pues como el arrendatario por lo común, paga al propietario un tanto anual por el capital territorial que explota, está en su interés no hacer en él mejoras de resultados tardíos, y sí cuidarse de que le reporte en un tiempo dado el mayor beneficio posible, aun cuando sea a costa de la conservación de la fertilidad subsiguiente del mismo.

Y cómo se puede obviar en parte dicho inconveniente?

Haciendo el arrendamiento a plazo largo, y aunando de común acuerdo entre el propietario y el arrendatario, los intereses que les sean comunes.

Cartilla Agraria para la Enseñanza de la Agricultura de la Provincia de León, por Pedro Prado y Rubio.

OPINIÓN

LA CRIBA

Las plagas siguen siendo una maldición

CELEDONIO SANZ GIL

PERIODISTA ESPECIALISTA EN TEMAS AGROGANADEROS

Los estudios científicos demuestran que el cambio climático, el efecto invernadero y la contaminación, provocados por la actividad humana, causan estragos en la salud de las personas, de la fauna y la flora. No solo en los animales salvajes y en las especies vegetales silvestres; en las granjas ganaderas y en las tierras de cultivo también crecen las plagas y enfermedades. Además, epidemias que parecían extinguidas reaparecen con fuerza, e incluso males que antes eran fácilmente combatibles ahora se muestran resistentes a los tratamientos. Lo mismo que ocurre con las enfermedades humanas.

En la agricultura y la ganadería la aparición de los insecticidas y plaguicidas, como el famoso DDT, provocó un aumento de la producción cercano al 50 por ciento en la primera mitad del siglo pasado. Hoy para los agricultores y ganaderos mantener el estado sanitario óptimo en las explotaciones es fundamental. Los animales y los cultivos enfermos no prosperan, los gastos se multiplican y la rentabilidad se pierde. Los productos agrarios son la base de la alimentación humana y únicamente es posible su incorporación a la cadena alimentaria con total garantía para la salud. Más aún en este mercado cada vez más globalizado, donde cualquier amenaza sanitaria puede traspasar fronteras de inmediato y, además, convertirse en una causa de guerra comercial.

En estos momentos hay dos graves problemas, uno en los cereales y otro en la ganadería porcina.

Las agrupaciones de productores insisten en que los campos de cereal se están viendo atacados por hongos, que están impidiendo el crecimiento de las plantas en muchas zonas de España y de otras zonas productoras del planeta. Hongos que surgieron al amparo de la humedad provocada por las fuertes lluvias del invierno y que han proliferado extraordinariamente por la sequía de abril en unas plantas débiles, que tampoco pueden con las malas hierbas. Así, un buen número de hectáreas han sido ya destinadas a pastos para alimentar el ganado y poder sacar algún aprovechamiento.

Es pronto para hacer una estimación de su influencia en la próxima cosecha; no obstante, ya se hacen cálculos sobre la caída de la producción respecto a las previsiones realizadas en el primer trimestre del año en España, y advierten que el descenso podría superar el 12 por ciento.

En el porcino hay dos incidencias sa-



“En estos momentos hay dos graves problemas, uno en cereales y otro en el porcino”

nitarias excepcionales que ahora mismo no afectan a la producción nacional. Por un lado, casos de peste porcina africana en animales salvajes en países de la UE fronterizos con Rusia, que ha cerrado este importante mercado a la producción comunitaria, y, por otro, la extensión de la diarrea epidémica porcina de los lechones en Estados Unidos, que se calcula provocará un descenso en la producción de este país cercano al 10 por ciento en este ejercicio, y también puede conllevar el cierre de otros mercados internacionales a los cerdos del Norte de América.

Estas noticias tienen un impacto inmediato en los precios, porque en los mercados agrarios los operadores juegan a “futuro”, con la previsión de los próximos meses y las próximas cosechas.

La enfermedad diarreica provocó que en abril el precio de la carne de cerdo en Estados Unidos batiera sus marcas históricas, cuando todos los expertos consideran que su influencia real llegará después del verano, tras los cuatro o cinco meses que necesitarían de crianza los lechones fallecidos y apartados del mercado. Mientras, en Rusia la falta de carne importada de la UE ha hecho también que los precios crecieran notablemente por la escasez de oferta en los mercados.

Las perspectivas para los próximos meses apuntan a que las cotizaciones del porcino sigan altas, también en la UE, donde aumentara la demanda con la llegada del verano. Aunque en el mercado internacional la bajada en la produc-

ción de Estados Unidos parece que se compensará con el fuerte aumento en China, el mayor productor y consumidor de cerdo, donde las autoridades promueven el sacrificio de cerdas gestantes para controlar un exceso de producción que ha hecho descender los precios por debajo del nivel de rentabilidad.

En los cereales la traslación a los precios del empeoramiento de las perspectivas de cosecha nacional no se ha producido. En los mercados internacionales preocupa más la evolución del conflicto en Ucrania, y las estimaciones de los principales organismos internacionales alimentarios insisten en que la producción de cereales será buena, aunque algo inferior al récord alcanzado el pasado año, pero permitirá que el nivel de reservas almacenas siga siendo suficiente.

Esta situación vuelve a poner de manifiesto que no se puede levantar la guardia en el plano sanitario en el campo. Los ganaderos se quejan del coste o las molestias de las campañas de saneamiento; de las ADSL; de la eliminación de cadáveres; de las indicaciones de los veterinarios y los medicamentos. Lo mismo sucede con los agricultores, que se quejan del coste y las molestias que conllevan los tratamientos fitosanitarios; de la maquinaria compleja, más cara; de los cursos de manipulador de sustancias peligrosas, y de requisitos cada vez más complicados. Pero no hay excusa: mantener la salud de los animales y los cultivos es esencial.

Al mismo tiempo, no basta con seguir los comportamientos tradicionales. Este mundo moderno e interconectado exige una adaptación permanente a las circunstancias cambiantes, tanto del propio medio ambiente como de la legislación reguladora, porque en muchos casos un tratamiento equivocado puede resultar contraproducente.

Ahora bien, es necesario controlar la actividad de las empresas del sector veterinario y fitosanitario que se aprovechan de esta situación y en muchos casos ofrecen tratamientos muy caros que ni siquiera están contrastados, que no se sabe realmente su grado de eficacia, y en ocasiones sólo aumentan la propia resistencia de hongos o virus y bacterias.

La Administración agraria es la que debe despejar todas estas dudas, aunque su cachazudo trabajo es superado por la evolución de las circunstancias demasiadas veces. Las plagas siguen siendo una maldición bíblica, y seguimos sin encontrar ningún ángel que nos salve.



MAYO / JUNIO

Cabañuelas

Segunda quincena de mayo

Aunque la segunda quincena empezará con buen tiempo generalizado, los días irán dando en una mayor inestabilidad, por lo que podrían llegar nublados y algunos chaparrones. Los vientos frescos traerán humedad y llegarán las últimas jornadas de mayo con un tiempo tormentoso.

Primera quincena de junio

Junio se iniciará con algún rescaldo de chubascos, alternándose con periodos de sol, aunque las temperaturas no subirán demasiado. Se acercarán mediados de mes sin abandonar los chubascos y los cielos nublados, especialmente en las áreas norteñas.

Ferias y fiestas

El calendario de Ferias de Muestras se completa en este periodo con: 24 y 25 de mayo, Feria de la Sostenibilidad en Camponaraya; 30 de mayo, Feria de la Ascensión en Medina de Pomar; 31 de mayo y 1 de junio, Feria Alfonsina de Belorado; del 4 al 7 de junio, Feria de la Industria Cárnica de Guijuelo; del 6 al 8, Feria de Agroturismo en Carracedelo; 7 y 8, Feria de Maquinaria Agrícola, Automoción, Agroalimentaria y del Vino DO Ribera de Duero en San Esteban de Gormaz; 7 y 8, Feria de Muestras de Campo de San Pedro; 13 de junio, Feria de San Antonio en Villafranca del Bierzo.

En cuanto a agroalimentación: 31 de mayo y 1 de junio, Feria de la Cerveza Artesanal en Medina del Campo, y Feria Agroalimentaria en Ledesma; 7 de junio Mercado del Autónimo y Emprendedor Rural en Aldeamayor de San Martín; 7 y 8 de junio Feria de Exaltación del Espárrago y la Artesanía en Tudela de Duero y Feria Agroalimentaria en Linares de Riofrío; del 13 al 15 de junio, Feria del Vino en Cacaueles; 2º fin de semana de junio Feria Agroalimentaria y Mercado Comarcal en Villalón de Campos; 15 de junio, Feria Agroalimentaria de San Antonio, en Alba de Tormes; 21 de junio, Feria Alimentaria de Carbajosa de la Sagrada.

En cuanto a citas ganaderas: el 7 de junio es la Feria Ganadera de Bañobárez, y el 15 de junio la Feria Ganadera de San Antonio en Alba de Tormes. Sobre maquinaria agrícola: destacar el 29 de mayo la Feria Ganadera y de Maquinaria Agrícola de Ledesma. También destacar del 30 de mayo al 1 de junio la Feria de Caza de Almazán, y la Feria del Caballo en Medina del Campo, del 13 al 15 de junio.

Y el refrán

“En mayo, tal lo hallo, tal lo grano”.

* Vaticinios meteorológicos basados en las cabañuelas de José Luis Burgos, completadas con las del Calendario Zaragozano.

Actividad en Interovic

La Organización Interprofesional Agroalimentaria del Ovino y el Caprino, de la que forma parte ASAJA; se ha fijado como objetivo que el cordero tenga más protagonismo en la dieta de los españoles. Para ello, se encuentra trabajando en la introducción en el mercado de nuevos cortes y presentaciones, más pequeños y sencillos de cocinar, desestacionalizando el consumo tradicional -asociado a festividades y fines de semana- y generalmente grupal, -en familia o entre amigos- y se extiende también a los hogares unifamiliares o con dos miembros, en aumento en nuestro país. Interovic se encuentra desarrollando un proceso de I+D+i para introducir nuevos cortes en el mercado español, nuevas presentaciones más pequeñas que facilitarán la compra y también la elaboración del esta carne. Por otra parte, Interovic ha emprendido acciones judiciales contra mataderos que no están cumpliendo las obligaciones de pago con la interprofesional. Las cantidades están siendo retenidas principalmente por mataderos ubicados en Cataluña y Castilla y León, y superan los 200.000 euros.

Defensa del sector lácteo UE

El Copa-Cogeca, colectivo que agrupa a coopera-



Las oficinas de ASAJA, a tope

Desde que se iniciara la campaña PAC, los motores en las oficinas de ASAJA están trabajando a mil por hora. Cerrado el plazo el pasado día 15, el papeleo sigue. En estas fotografías, tomadas en el margen de apenas una hora en la sede central de Palencia, se palpa la continua actividad: declaraciones de la renta, cambios en la PAC, incorporaciones al sector, devolución del impuesto del gasóleo, suscripción de seguros para cereal, para empacadoras... Y los socios, siempre bien atendidos con el equipo técnico de ASAJA.

tivas y organizaciones agrarias europeas, ASAJA entre ellas, ha enviado una carta al Comisario Ciolu y a los Estados miembros en la que se insta a la Comisión Europea a adoptar medidas para aliviar la presión que recaerá en

los productores de leche de la UE durante el último año de cuota, de manera que puedan aprovechar las oportunidades de un mercado en expansión. Asimismo, la recaudación de la supertasa debe revertir en el sector, como ayuda para su

evolución. Por otra parte, es necesario debatir sobre cómo lidiar con el posible incremento de la volatilidad de los precios, una vez que las cuotas lácteas expiren en 2015. La iniciativa se adelanta a la publicación del próximo informe de la Comisión, previsto para el mes de junio. El Presidente del grupo de trabajo "Leche y productos lácteos" del Copa-Cogeca, Mansel Raymond, ha declarado: "Se constata un aumento de la demanda de productos lácteos, particularmente en las regiones en desarrollo y en las economías emergentes como China e India". Por otro lado, es posible que en el futuro la volatilidad de los precios se agrave, por lo que es necesario debatir sobre cómo lidiar con ella, bajo una perspectiva de orientación al mercado.

Condolencias por el asesinato de Isabel Carrasco

ASAJA de Castilla y León expresó su más enérgica repudia al acto criminal que acabó el pasado 12 de mayo con la vida de la presidenta del Partido Popular de León y a la vez presidenta de la Diputación Provincial, Isabel Carrasco Lorenzo. La organización agraria, en nombre de los hombres y mujeres del campo de la provincia de León y del resto de la Comunidad Autónoma, se suma al duelo de la familia y al de todos los afiliados y militantes del PP.



Roque Antón Sastre

AGRICULTOR

C.R. / Redacción

Roque es de la cosecha de 1983, y se incorporó al sector, de la mano del cese anticipado de su padre, en 2009. Es un profesional del campo al cien por cien, porque tiene una explotación que exige atención continua: 900 ovejas castellana y 30 vacas charolesas de carne, más 150 hectáreas de secano, una agricultura enfocada a alimentar al ganado, que en años como éste "casi se queda corta", comenta. Al trigo le han pasado factura las enfermedades, y a las cebadas la sequía; "aunque las lluvias de últimos de mayo ayuden algo, va a ser un año de poca cosecha, tirando al mala", resume Roque.

En su pueblo, Zarzuela del Monte, son pocos los agricultores a tiempo completo, y menos aún los ganaderos. "El ganado es sacrificado y tienes que haberlo mamado, porque hay que estar pendiente todos los días", dice. Tanta dedicación requiere cuidar los animales como venderlos: "en esto no hay amigos, siempre hay que intentar que te paguen unos céntimos más", explica, y puntualiza que ahora mismo los precios no están tan mal como en otros momentos, "tanto en el lechazo como en el cordero, por la exportación".

Cuando se habla del campo como una posibilidad de empleo para los jóvenes matiza que "algunos están un poco equivocados. Primero, los que entramos lo hacemos de mano de nuestros padres, de cero es imposible. Segundo, hay un nivel muy alto de innovación, ya no basta con coger el arado. Y tercero, si piensan que te caen subvenciones del cielo, que esperen sentados". En su caso, por una serie de problemas burocráticos todavía no ha percibido la ayuda a la incorporación. "Llevo casi cinco años apretándome el cinturón. Sin el apoyo de mi familia no lo hubiera podido aguantar", concluye.

PLAZOS

Como cada mes, recuerda que en próximas fechas concluyen los plazos de presentación de documentación para los siguientes temas:

Hasta el 10 de junio

- Solicitud de subvenciones destinadas a agrupaciones de productores para la realización de proyectos de investigación aplicada e innovación en determinados sectores ganaderos.

Hasta el 15 de junio

- Solicitud de ayudas para la mejora de las estructuras de producción y modernización de las explotaciones agrarias. (pendiente de publicarse en el BOCyL)
- Suscripción de los módulos 1 y 2 para cereales de invierno, leguminosas y oleaginosas, en regadío, del seguro con coberturas crecientes para explotaciones de cultivos herbáceos extensivos.
- Suscripción del módulo P para cereales de invierno, leguminosas grano, excepto fabes, y oleaginosas del seguro con coberturas crecientes para explotaciones de cultivos herbáceos extensivos.

- Suscripción del seguro complementario del seguro con coberturas crecientes para explotaciones de cultivos herbáceos extensivos.

- Suscripción del módulo P del seguro con coberturas crecientes para explotaciones de cultivos forrajeros, excepto para el maíz forrajero.

Hasta el 20 de junio

- Solicitud de ayudas a la suscripción de pólizas de seguro para la cobertura de los gastos de retirada y destrucción de los animales muertos en las explotaciones ganaderas de Castilla y León. (pendiente de publicarse en el BOCyL)
- Suscripción del seguro con coberturas crecientes para explotaciones de cultivos industriales no textiles, para el cultivo del tabaco.

Hasta el 27 de junio

- Solicitud de pago de la prima de mantenimiento en relación con los expedientes de forestación de tierras agrícolas.

Hasta el 28 de junio

- Solicitud derechos de plantación de viñedo procedentes de la Reserva Regional de Castilla y León.

Hasta el 30 de junio

- Solicitud de ayudas para la mejora de la producción y comercialización de la miel en Castilla y León. (pendiente de publicarse en el BOCyL)
- Presentación de la declaración del Impuesto sobre la Renta de las Personas Físicas (IRPF).
- Presentación de la declaración del Impuesto sobre el Patrimonio.
- Suscripción de los módulos 1 y 2 para cereales de primavera, en regadío, del seguro con coberturas crecientes para explotaciones de cultivos herbáceos extensivos.
- Suscripción del módulo P para cereales de primavera y fabes del seguro con coberturas crecientes para explotaciones de cultivos herbáceos extensivos.

JUNIO

L	M	X	J	V	S	D
						1
2	3	4	5	6	7	8
9	10	11	12	13	14	15
16	17	18	19	20	21	22
23	24	25	26	27	28	29
30						

- Suscripción del módulo P y del seguro complementario del seguro con coberturas crecientes para explotaciones olivareras.

Hasta el 1 de julio

- Solicitud de pago anual de las ayudas de la medida en favor del medio forestal, en base las convocatorias de 2009 y 2010, para aquellos titulares de explotaciones agrarias que tengan en vigor el contrato.

LOS INTERESADOS PUEDEN SEGUIR LA ACTUALIZACIÓN DE PLAZOS EN NUESTRA WEB, WWW.ASAJACYL.COM

INFORMACIONES

La gran preocupación por la evolución de la cosecha de cereal ensombreció San Isidro en Castilla y León

En las zonas centro y sur de la región se dan multitud de hectáreas ya por perdidas

Superado el ecuador del mes de mayo, en un momento clave para la evolución de los cultivos de secano, los cerca de dos millones de hectáreas de cereal de la Comunidad Autónoma -alrededor del 43% del total nacional- están en una situación preocupante, según señala ASAJA de Castilla y León. La falta de agua es aún más acuciante en la zona centro-sur de la Comunidad Autónoma, donde se dan ya muchas hectáreas por perdidas.

C.R. / Redacción

Si, como dice el refrán, “abril y mayo tienen la llave del año”, agrícolamente hablando, este año la situación no ha podido ir peor. Las lluvias apenas han aparecido en este tramo, fundamental para la evolución de los secanos de Castilla y León. Por ello, el pasado día 15 los agricultores celebrarán su patrón, San Isidro, en un momento de gran preocupación ante el futuro de la cosecha, recobrando su total valor la tradición de la rogativa.

Lo cierto es que los cerca de dos millones de hectáreas de cereal de la Comunidad Autónoma -alrededor del 43% del total nacional- están en una situación preocupante, según señala ASAJA de Castilla y León. Las plagas y la ausencia de lluvias están esquilmando miles de hectáreas, especialmente de la zona centro y sur de la Comunidad Autónoma. Igualmente

el tiempo ha perjudicado la nascencia de cultivos de primavera, como el girasol.

Por considerar todos los aspectos, hay que valorar que la campaña de regadío evoluciona sin problemas. En las explotaciones se han desarrollado correctamente las labores habituales, con la tranquilidad de saber que las reservas de agua de los pantanos garantizan el riego. Igualmente, avanza de forma positiva, en general, la recolección de forrajes, importante en una comunidad autónoma ganadera como es la nuestra y también porque esta producción abastece a otros profesionales de Portugal, la cornisa cantábrica y Galicia. También avanzan sin problemas, hasta el momento, los viñedos, otro sector productivo clave para la economía regional.

Superficies por cultivos

La superficie de cereales de invierno de 2014 va a ser ligeramente



El tiempo no ha acompañado esta primavera el crecimiento de los cereales de secano.

FOTO C.R.

mente superior a la de 2013, ascendiendo a 1.992.275 de hectáreas, un 1,4% más que el año anterior. Por su parte, la destinada al cultivo de trigo alcanza las 888.423 hectáreas, un 7,6% más que en 2013, mientras la cebada, con 888.908 hectáreas, baja un 4% respecto a la superficie sembrada el año pasado.

La superficie de maíz se reduce ligeramente respecto al año anterior, desciende en un 1,6% hasta las 129.572 hectáreas.

Este descenso se enmarca dentro de la tendencia al alza de este cultivo que el año pasado incrementó la superficie en un 16%.

En cuanto al cultivo de la remolacha la extensión sembrada declarada en las solicitudes de ayuda de la PAC de 2014, asciende a prácticamente 26.000 hectáreas, lo que representa un incremento del 13% respecto a 2012, aumentando en 3.000 hectáreas y recuperando el descenso de la campaña anterior.

El mayor incremento se observa en Valladolid y Zamora, con aumentos de 600 hectáreas en cada una; le sigue Salamanca,

San Isidro tiene trabajo

En multitud de pueblos de Castilla y León los agricultores recuperaban un año más la tradición de sus antepasados y sacaban en andas la talla de San Isidro Labrador, siempre presente en los cientos de iglesias y ermitas del medio rural. Las celebraciones en honor a San Isidro han estado organizadas, generalmente, por las juntas agropecuarias locales, herederas de las antiguas cámaras agrarias. Donaciano Dujo, presidente de ASAJA Castilla y León, acompañó a los agricultores y ganaderos de Mansilla de las Mulas (León), invitado por la JAL de la localidad, en un acto en el que estuvo acompañado por el presidente Cámara Agraria y los responsables de la organización en León. También se incluyen imágenes de la procesión celebrada en la capital charra, organizada por ASAJA-Salamanca; la organizada por la Cámara Agraria de Palencia en la capital; la procesión en la ermita de Nuestra Sra del Mirón, en Soria; la de Segovia, organizada en la ermita del Santo Cristo del Mercado de Ganados, o la de Villavante, León, con el pendón al viento, donde ponen en el santo en la pasarela,

para que tenga buenas vistas y compruebe de primera mano lo secos que están los campos, como ha sido el caso esta campaña.



INFORMACIONES

con un incremento de 200 hectáreas.

Con los datos de los primeros avances de 2014, se refleja que en el cultivo de la patata la superficie declarada es de 20.096 hectáreas, manteniendo los valores del año anterior.

La superficie de oleaginosas (girasol y colza) desciende un 12,5%, este descenso se acentúa especialmente en la superficie de girasol y está motivado por el descenso de los precios del año anterior y las dificultades que está presentando la siembra, con terrenos extremadamente secos.

Las hectáreas destinadas al cultivo de proteaginosas y de leguminosas de grano en 2014 presentan un incremento del 10% y 16%, habiéndose declarado 42.844 y 78.563 hectáreas respectivamente en el presente año. Los agricultores han optado en 2014 por incluir en sus alternativas cultivos mejorantes que además fijan nitrógeno y permiten también un control adecuado de algunas malas hierbas especialmente cuando el destino de la cosecha es el forraje.

En cuanto a la superficie declarada de barbechos y retiradas tiene un ligero incremento, del 1%, respecto a lo declarado en 2013, hasta alcanzar las 530.584 hectáreas.

Sobre 4.000 perceptores menos por no cumplir con los requisitos de la nueva PAC

ASAJA valora el ajuste pero lamenta que el ministerio no acotara más el número de los verdaderos profesionales del campo

C.R. / Redacción

San Isidro coincidió este año con el final del plazo de tramitación de la PAC, que ha supuesto un periodo de intenso trabajo para los equipos técnicos de la red de oficinas de ASAJA en Castilla y León, que un año más han incrementado el número de solicitudes tramitadas. Destacar, sin embargo, que todo parece indicar que el número global de PAC que se registrarán en Castilla y León experimentará un descenso, un descenso que ASAJA califica de "positivo, puesto que se debe a que titulares que hasta ahora recibían la ayuda en adelante no van a cumplir las exigencias de la nueva PAC y han transferido sus derechos de pago a agricultores en activo". Lo único que lamenta ASAJA es que el ministerio, dentro del margen que dejó Bruselas, no profundizara más en este sentido, acotando más el número de PAC al número real de agricultores profesionales que verdaderamente trabajan

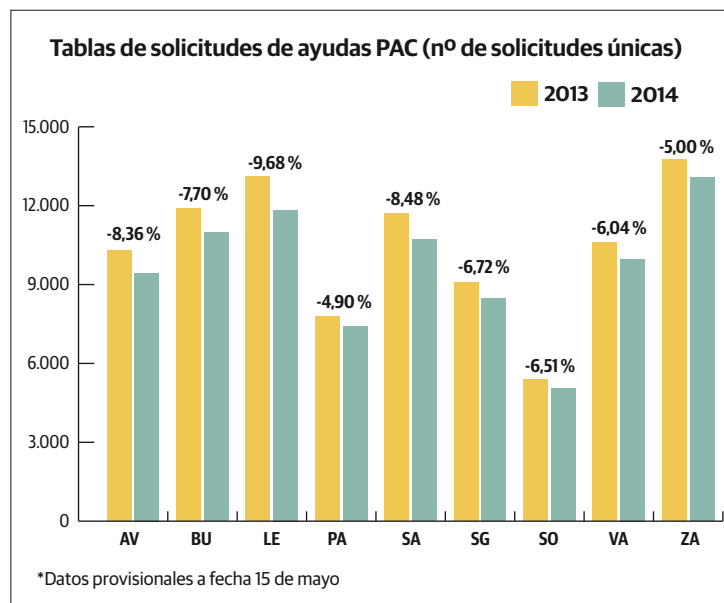

en el sector en nuestro país y nuestra región.

Según datos oficiales recabados por la Consejería de Agricultura y Ganadería, en el último día de presentación de solicitudes de ayudas PAC era de 88.678. Esta cantidad sería casi un 5% inferior a la de solicitudes presentadas en 2013, que alcanzaron las 93.628, un descenso que la administra-

ción interpreta como fruto de la transición a la entrada en vigor de la nueva PAC 2015-2020. No obstante hay que destacar que estas cifras son provisionales, ya que tanto los agricultores y ganaderos como la administración autonómica, tienen plazo hasta los primeros días de junio para revisar los datos declarados en las solicitudes y efectuar las modificaciones que se consideren necesarias, especialmente aquellas relacionadas con las

siembras de los cultivos de verano.

Campaña de transición

La campaña actual de la PAC es de transición hacia el nuevo modelo de pagos pero con una enorme trascendencia para determinar los importes de los nuevos derechos de pago base que se asignen a los agricultores activos en el 2015, ya que los importes que se perciban en este año en concepto de pago único se utilizarán como referencia.

Esta trascendencia se ha visto reflejada en que en esta ocasión se ha incrementado el número de expedientes presentados de cesiones de derechos de pago único, hasta superar los 14.000, prácticamente el doble que en años anteriores. La mayor parte de las solicitudes de cesión de derechos registradas corresponden a arrendamientos de derechos y tierras, 5.242, seguidas de las ventas de derechos sin tierras a un agricultor profesional que alcanza la cifra de 4.334.

Este incremento de la cesión de derechos claramente es debido a que parte de los actuales titulares de derechos de pago único que han venido recibiendo en años anteriores sus ayudas directas, han comprobado que de cara a la nueva PAC -que entrará en vigor en la campaña 2015- no podrán cumplir con los requisitos de agricultor activo del próximo ejercicio y por ello han decidido transferir lo derechos que poseían a un agricultor profesional.



El sol acompañó a las tradicionales procesiones de San Isidro, celebradas en decenas de pueblos. Tampoco faltó después el pincho o el vino entre amigos. Este año el tema de las tertulias no fue otro que la falta de lluvias y las plagas, que presagian una cosecha de cereal complicada para los agricultores de la Comunidad Autónoma.

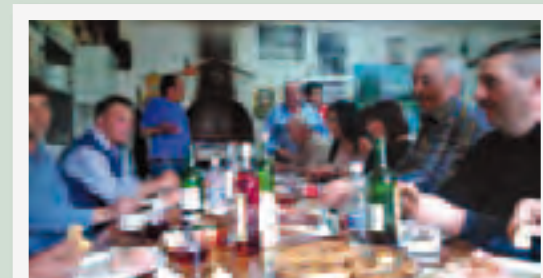

INFORMACIONES

ASAJA propone 14 puntos que deben ser defendidos en la nueva Eurocámara

Recuerda el carácter estratégico de la agricultura y la ganadería y advierte que solo las explotaciones rentables pueden ser sostenibles

El pasado 25 de mayo los ciudadanos de la Unión Europea eligieron la composición del Parlamento Europeo en el periodo 2014-2019. Tras la adopción del Tratado de Lisboa, la Eurocámara asume un papel prota-

gonista en la toma de decisiones en el seno de la Unión Europea, con un importante incremento de responsabilidades y compromisos de cara al ciudadano europeo. Por ello, ASAJA elaboró un documento que re-

coge las principales demandas del sector agrario y ganadero español, con el deseo de que sea tenido en cuenta por los nuevos europarlamentarios en los cinco años de la nueva legislatura.

C.R. / Redacción

El manifiesto elaborado por ASAJA nacional parte de dos premisas: el carácter estratégico del sector agrario como abastecedor de alimentos, y el hecho de que no puede haber agricultura sostenible si las explotaciones no son rentables y viables. Solo a través de una actividad agraria dinámica, innovadora y emprendedora podemos garantizar una agricultura sostenible, que genere empleo y riqueza en nuestros pueblos y en la industria y servicios relacionados con la actividad agraria, manteniendo los más altos niveles de seguridad alimentaria, tanto en cantidad como en calidad y asegurando el más estricto cumplimiento de las normas europeas.

A partir de estas dos premisas, consideramos importante transmitir a los nuevos europarlamentarios 14 PUNTOS ESENCIALES:

1. Presupuesto suficiente para la PAC más allá de 2020. El gasto de la PAC representa menos del 0.5 % del PIB de la UE, siendo la única política realmente común, con un presupuesto esencialmente comunitario, que hace que España sea beneficiaria neta de fondos PAC.

2. Mejora de las condiciones de mercado. A pesar de la importancia de las ayudas directas de la PAC, el grueso de la renta del agricultor y ganadero está formado por el precio que obtiene de sus productos, y del coste que ha tenido que asumir para producirlos.

3. Medidas eficaces de gestión de los mercados ante situaciones concretas de crisis o sectores en riesgo. La UE debe dotarse de mecanismos de reacción urgente y eficaz que provean unos niveles mínimos de estabilidad de precios y rentas para todos los productores afectados.

4. Mejora de la cadena Alimentaria y Política de Competencia adaptada a la realidad agraria. El enorme desequili-



Cada vez el peso del parlamento es mayor en todas las decisiones y políticas europeas.

FOTO: C.R.

brio entre los distintos operadores es una realidad y en esta cadena, la producción es el eslabón más débil. Competencia debe ser consciente de ello, favoreciendo que los profesionales agrarios se unan para defender sus intereses.

5. La importancia del relevo generacional. Cualquiera que sea la política o medidas de apoyo que se adopten, no funcionaran si no cuentan con el seguimiento de los jóvenes que garanticen la continuidad de las

explotaciones.

8. Apoyo decidido a la Biotecnología. La Biotecnología, en todas sus facetas incluyendo los OGM, puede contribuir de forma sustancial a mejorar las producciones, reducir costes y consumos, entre otros de agua, y tratamientos químicos, asegurar la viabilidad de las cosechas ante circunstancias extremas o frente a plagas.

9. Bioproductos alternativos al petróleo. La dependencia de

que la agricultura no sea, como hasta ahora ha sido, moneda de cambio.

11. Cumplimiento de los acuerdos y barreras no arancelarias. De lo contrario se generan graves distorsiones en el mercado, que deben ser denunciadas y perseguidas.

12. La preferencia comunitaria como protección al consumidor europeo. La UE mantiene una postura "esquizofrénica" ya que permite la importación de productos de países terceros que han sido producidos con prácticas que aquí, en la UE, nuestros agricultores y ganaderos tienen prohibidas.

13. Control de importaciones para prevenir plagas. Mientras que otros países, socios comerciales importantes de la UE, mantienen unos estrictos controles a las importaciones de productos agrícolas, la UE mantiene una política mucho menos rigurosa al respecto.

14. Promoción de nuestros productos de calidad, dentro y fuera de la UE. La exportación es para nuestro país una fuente importantísima de recursos para nuestro PIB. La promoción de nuestros productos, tanto en los mercados europeos, como en los de los países industrializados y emergentes, debe ser una prioridad para Europa.

"No hay que olvidar que a pesar de la importancia de las ayudas, el grueso de la renta del agricultor y ganadero procede del precio de sus productos"

explotaciones.

6. Reducción de la dependencia en proteínas vegetales. Europa es importador neto de productos para alimentación animal. Este desequilibrio debe ser corregido en el interior de la UE a través de medidas incentivadoras para estos cultivos.

7. Innovación y transferencia. Es necesario que esta innovación se ponga al alcance, más aun, se dirija a la explotación agraria, a su moderniza-

Occidente de las energías procedentes del petróleo, en manos de otros países, hacen que Europa deba erigirse en la principal valedora de energías y productos alternativos a los derivados del petróleo.

10. Una política comercial coherente y equilibrada. La UE tiene acuerdos de asociación y libre cambio, o está en trámite de concluirlos, con innumerables países y regiones del mundo. La UE deberá velar para

ASAJA ofrece a los eurodiputados:

Nuestra capacidad de interlocución e interacción. Como organización agraria, ASAJA está presente ante las instituciones europeas desde antes de nuestra propia incorporación a la CEE. Mantenemos oficina permanente en Bruselas y somos parte muy activa en el COPA-COGECA, Comités Consultivos de la UE, Consejo Europeo de Agricultores, Grupo de Empleadores Agrarios, Comisión Femenina, Comité Económico y Social Europeo, etc. Estamos a la disposición de los diputados para ofrecer el punto de vista de los profesionales agrícolas y ganaderos en el desarrollo de su tarea parlamentaria en cuestiones que directa o indirectamente afectan a la agricultura y ganadería.

ASAJA pide a los eurodiputados:

Lo primero, que se impliquen a tope: todos sabemos que para poder tener influencia en un documento, lo mejor es redactarlo uno mismo. Nuestros eurodiputados deberán estar en primera línea en cuanto a actividad parlamentaria se refiere, en todas y cada una de las comisiones y en la plenaria. También tienen que pelear para que España haga valer su indudable peso agrícola en la UE, siendo quien marque la tendencia en los aspectos en los que somos líderes de producción y comercialización.

Lo que tenemos que conseguir todos juntos:

Defender de la imagen de la agricultura española: Debemos trabajar todos, cada uno desde su responsabilidad, para que la profesión agraria siga gozando de la simpatía y el respaldo de la opinión pública.

VENDO
gallinaza
 Puesta en destino
 Se dispone de medios para esparcir
 MÁS INFORMACIÓN
646 772 319
 AGROHISPANOLUSA

fendt.es

FENDT



La nueva Serie C de Fendt

El mismo concepto de control en todas nuestras máquinas. Fendt lleva a la Serie C a la siguiente generación. La nueva cabina Skyline ofrece confort, espacio y visibilidad como no se había disfrutado antes. Fendt ha creado escuela ofreciendo el mismo concepto de control total en toda su gama de máquinas. La serie C es la primera cosechadora con el genuino terminal Vario, que también se puede encontrar dentro de los tractores y la picadora Katana de Fendt. Esta es la experiencia de Fendt en la que puedes siempre confiar a largo plazo en todas las áreas. **Contacte con su concesionario ahora.**



Fendt es una marca mundial de AGCO.



CUADERNO DE EXPLOTACIÓN

Ahora es el momento de que los agricultores pongan al día el nuevo Cuaderno de Explotación

Apuesta por la gestión integrada de las posibles plagas y el uso racional de los fitosanitarios

C.R. / Redacción

Entre los objetivos del conocido como PAN (Plan de Acción Nacional) sobre fitosanitarios, está fomentar la gestión integrada de plagas para conseguir un uso racional de los fitosanitarios, así como de fomentar técnicas que minimicen el riesgo de la utilización de estos productos. Para ello, se ha marcado un calendario de aplicación de diversas medidas. En estas fechas deben ya estar en marcha los nuevos Cuadernos de Explotación, así como que cada explotación (excepto las exentas) cumpla con los principios de la gestión integrada de plagas. En lo que respecta a la formación de usuarios profesionales y vendedores, se exige un nuevo carné que acredite que cuentan con los conocimientos apropiados para ejercer la actividad (carnés que muchos interesados están obteniendo gracias a los cursos organizados en ASAJA). Hay otros aspectos a cumplir que recoge el PAN, que previsiblemente debe estar cumplido en su totalidad antes de que concluya 2016.

¿Desde cuándo es obligatorio el cuaderno o libro de explotación?

Como se ha comentado, oficialmente, a partir del 1 de enero de 2013 cada explotación agraria debía ya mantener actualizado un registro de tratamientos fitosanitarios denominado “cuaderno de explotación”, en el que han de anotarse todos los tratamientos fitosanitarios realizados. Sin embargo, no ha sido hasta hace pocos meses cuando el Ministerio ha publicado la versión definitiva de este cuaderno, siendo ahora el momento obligado para que las explotaciones de Castilla y León se incorporen a este requisito.

¿Qué obligaciones comporta?

Junto con este libro registro, se conservarán: la documentación relativa al asesoramiento, los certificados de inspección de los equipos de tratamiento, los contratos de quienes presten servicios de aplicación de productos fitosanitarios, las facturas y los demás documen-

Poco a poco va avanzando el denominado Plan de Acción Nacional para el Uso Sostenible de Productos Fitosanitarios, que comprende diversas medidas que nuestro país se ha comprometido a cumplir antes de finalizar 2016. La primera de ellas, que en

teoría era ya de obligado cumplimiento desde enero de 2013, es el nuevo Cuaderno de Explotación que los agricultores deben adoptar lo antes posible. Para cualquier duda, el agricultor puede acudir a su oficina de ASAJA.



Un cartel elaborado por el Ministerio que resume el plan nacional sobre fitosanitarios.

FOTO C.R.

¿A qué explotaciones afecta?

Los cultivos que son importantes en Castilla y León que tienen la obligación de contar con este libro están:

- La patata, a partir de 5 hectáreas, tanto en secano como regadío.
- La remolacha azucarera, a partir de 5 hectáreas en regadío.
- El tabaco, a partir de 2 hectáreas en regadío.
- La alfalfa, a partir de 5 hectáreas en regadío.
- Todas las hortalizas y flores, a partir de 2 hectáreas en regadío y de 0,5 hectáreas en invernadero/cultivo protegido en la mayoría de las producciones.
- La uva de mesa, a partir de 2 hectáreas, tanto en secano

como en regadío.

• La uva de transformación, a partir de 5 hectáreas, tanto en secano como en regadío.

• Frutales no cítricos, a partir de 2 hectáreas en regadío (manzano, peral, membrillero, níspero, albaricoquero, cerezo y guindo (estos dos también en secano), melocotonero y nectarinas, ciruelo, higuera,...)

• El olivar, a partir de 5 hectáreas, tanto en secano como en regadío.

¿Qué explotaciones quedan exentas?

Quedan exceptuadas de esta obligación las explotaciones consideradas como de baja utilización de productos fitosanitarios (en concreto quedan exentos los cereales y leguminosas para grano, tanto en secano como en regadío).

Igualmente, están exentas las explotaciones acogidas a Producción Ecológica y Producción Integrada, así como ATRIAS y ADV que ya lo cumplen.

¿Dónde puede obtenerse?

Para facilitar el cumplimiento de esta exigencia normativa la Consejería de Agricultura y Ganadería ha elaborado un modelo de Cuaderno de Explotación al cual podrá acceder cualquier agricultor introduciendo su NIF y su Código Personal de Identificación, para poder descargar los datos básicos de la Solicitud Única PAC del agricultor. De esta forma podrán figurar ya cumplimentados los campos disponibles de la Información General del mismo (Hoja 1.1) y de los Datos de las Parcelas (Hoja 2.1), debiendo complementar el agricultor el resto de hojas, incluida la de da-

tos agroambientales para Castilla y León (Hoja 7).

Para acceder al cuaderno de explotación a través de la web corporativa de la Junta de Castilla y León <http://www.jcyl.es/> pinchando sobre “Agricultura y Ganadería” del menú “Empleo y Empresa”, el cual le dirigirá a la página que incluye en las opciones del margen izquierdo el submenú “Producción Agrícola”; a través de este submenú accederá a un enlace que le muestra la opción de acceso al “cuaderno de explotación agrícola”.

También existe la opción de acceso a través del Portal PAC de la Junta de Castilla y León: <http://pac.jcyl.es/>

Igualmente se puede acceder directamente a través del siguiente enlace: <https://consultas.ayg.jcyl.es/adsu/inicio.jsp?tipoConsulta=21>, en la pantalla que aparece:



Hay que introducir el NIF y el Código Personal de Identificación, y en la siguiente pantalla se puede elegir el año del que descargar las parcelas declaradas en la PAC (2013 o 2014) para que ya aparezcan en el cuaderno. También se pueden marcar opciones para descargar páginas adicionales, en el caso que corresponda:

• Las correspondientes al asesoramiento de la gestión integrada de plagas.

• Las correspondientes al libro de ayudas agroambientales.



No obstante, dado que en este libro se vuelcan las parcelas directamente desde la aplicación informática de la PAC, para cualquier duda que pueda tener el agricultor al que tramitamos su PAC en ASAJA puede ser resuelta en nuestras oficinas, donde orientaremos al profesional para rellenarlo, si es el caso.

PUBLIRREPORTAJE

"Banca Agro", la gran apuesta del Santander

Con un territorio eminentemente rural, Castilla y León se juega en el sector primario su mejor baza. Banco Santander ha sido sensible a las necesidades de este sector y ha apostado fuerte por este "granero" que supone el segmento agrario para la región.

El hecho de que el Santander apueste por el sector primario, supone un fuerte empuje al segmento, puesto que cuenta con el apoyo de un banco que ha sido nombrado como el mejor banco del país y ocupa el puesto décimo primero del mundo. Asimismo, el Monitor Empresarial de Reputación Corporativa (Merco), en la XIV edición de sus premios, lo ha

distinguido como la entidad financiera de mayor reputación, nombrando a su presidente, Emilio Botín, como el mejor directivo de una entidad financiera.

Con presencia en más de 40 países, el Santander domina en diez de ellos con más del 10% de cuota de mercado. Su experiencia y la seguridad que aporta a sus clientes, hace que cada vez más empresarios del sector agro hayan decidido trabajar con él.

Pionero en adelantarse a las circunstancias, esta entidad ha entendido el enorme potencial que encierra el sector y ha diseñado una estrategia dirigida a impulsar este segmento, tanto en



el ámbito nacional, como en el regional. Para ello, ha creado "Banca Agro", con el fin de atender a todas sus necesidades.

El proyecto, que ha visto la luz este año, incorpora una oferta de valor bajo la marca Agrosantander. Dicha marca, comprende la comercialización de productos especial-

mente pensados para el sector, poniendo el foco en sus demandas específicas. Con ello, los clientes agro podrán disfrutar de ventajas y condiciones preferentes al contratar los servicios de la entidad, que pretende cubrir los "huecos" que tras la reestructuración de las cajas han quedado en el mercado.

Una amplia oferta financiera

Banca Agro tiene entre sus clientes objetivo, los distintos intervinientes en toda la cadena de valor del sector agrario (cooperativas agrarias, socios y comunidades de regantes) con el fin prioritario de atender sus necesidades financieras.

En este proceso continuo de desarrollo de nuevos productos y servicios, el Santander acaba de lanzar un seguro de protección para tractores y vehículos agrarios, para solucionar el alto grado de siniestralidad que existe en este tipo de maquinaria, concretamente un 63%, mucho más elevada que en cualquier otro vehículo de motor.

Asimismo, el banco cuenta con fondos BEI en exclusiva, con condiciones financieras muy competitivas, con el precio más barato del mercado. A los 50 millones de los que disponía desde un principio, se han añadido cien adicionales, para cubrir la financiación del sector agro en tres líneas: liquidez, inversión y activos singulares.

Con todo ello, Banco Santander pretende convertirse en el banco de todos sectores que integran la cadena de valor agroindustrial de Castilla y León. Su experiencia y la seguridad que implica su marca, avalan que está preparado para hacerlo.



Ser el banco de referencia del sector agro en Castilla y León

En línea con el propósito de ampliar su presencia en el ámbito agro, Banco Santander ha puesto en marcha un "plan de expansión" de su red de agentes. Para ello, ha puesto el foco en la localización de poblaciones con un mercado potencial importante, para abrir nuevos despachos en esos núcleos de población. Por el momento, en Castilla y León hay 50 puntos localizados, en los que el banco tiene previsto ampliar su red de agentes.

El Santander en Castilla y León cuenta con más de 1.400 profesionales que abarcan su territorio al completo. Carlos Ranera, dirige la Territorial a la que se incorporó ahora hace un año, tras una amplia experiencia como director Territorial de Castilla y

León y Cantabria, en Banesto. Para Ranera "el éxito del banco en la comunidad, radica en impulsar este sector".

Entre los retos que se marca con su equipo, destaca que "estamos esforzándonos por ser la entidad de referencia del sector primario de Castilla y León y los resultados nos avalan con una cuota de clientes agro del 19%, que queremos incrementar, este año, hasta el 22%".

Ranera recalca también el gran peso de las ayudas PAC, que el banco adelanta a los agricultores y señala: "nuestra cuota PAC en 2013 fue del 14% con 12.600 ayudas domiciliadas, mientras que, en 2014, aspiramos a cerrar la campaña con más de 16.000, lo que supondría una cuota del 18%".



El Director Territorial del Santander en Castilla y León subraya la importancia que ha cobrado el sector rural en el banco, convirtiéndose en una de sus principales bazas. Este hecho se fundamenta, en que "Banca Agro" ha pasado a ser uno de los puntales de la entidad. Así en Cas-

tilla y León, ocupa una de las cuatro direcciones comerciales que abarca la Territorial, además de tres direcciones de zona y 84 oficinas específicas.

Al frente del área agro, se encuentra Raúl Muñoz, un directivo con gran experiencia en este segmento que hoy

dirige el Negocio Agro en Castilla y León. Muñoz señala que "en lo referente a nuestro crecimiento en inversión y recursos nos hemos propuesto crecer en 2014 un 15% en inversión y un 5% en recursos, con planes específicos determinados por subsectores".

INFORMACIONES

Hasta el 15 de junio pueden solicitarse las ayudas a la instalación para jóvenes

Salvo excepciones en modernización no entrarán nuevos expedientes

Hasta el día 15 de junio se podrán presentar las solicitudes de ayuda a la primera instalación de agricultores jóvenes, en cualquiera de las dos modalidades permitidas

desde la anterior convocatoria: explotación agraria prioritaria o bien agricultura como actividad complementaria. Respecto a la modernización, si no va ligada a una

primera instalación, el acceso a esta convocatoria estará muy limitado por el escaso presupuesto. La normativa se publicó en boletín el pasado 27 de mayo.

C.R. / Redacción

Las ayudas se han convocado a finales de mayo, por lo que el plazo de solicitud es muy corto, el próximo 15 de junio. A continuación se ofrece un resumen del contenido, aunque para cualquier duda, los interesados pueden dirigirse al equipo técnico de ASAJA en su provincia.

1ª instalación en explotación prioritaria

La cuantía máxima de la ayuda es 31.000 €, y se podrá incrementar en un 10%, sin superar los 40.000 €, en los siguientes casos: cuando se genere en la explotación al menos una UTA asalariada adicional a la de cada joven que se instala.; cuando el joven se instale en una explotación del sector vacuno de leche y los gastos de instalación reviertan en el citado sector; cuando el beneficiario posea la capacitación profesional en el momento de la solicitud, o bien cuando el agricultor joven se instale en una zona de montaña.

Requisitos:

- Instalarse por primera vez como agricultor profesional, titular, cotitular o socio de una explotación agraria prioritaria.
- Poseer capacitación profesional suficiente o comprometerse a adquirirla en dos años.
- Que la explotación requiera un volumen de trabajo equivalente a una UTA o comprometerse a alcanzarla en un plazo de dos años.
- Tener más de 18 años y menos de 40 años.
- Comprometerse a ejercer la actividad agraria y mantener las inversiones en la explotación objeto de la ayuda durante cinco años desde la fecha de aprobación de las ayudas.
- Estas ayudas serán compatibles con la realización de otras actividades no agrarias, siempre que sea por un tiempo inferior a 960 horas anuales y no se pierda la condición de agricultor profesional.



Asistentes a uno de los actos organizados por ASAJA, centrado en las nuevas generaciones de profesionales del campo.

FOTO C.R.

1ª instalación en explotación

La cuantía máxima de la ayuda es 18.000 €, y se podrá incrementar en un 10%, sin superar los 24.000 €, en los siguientes casos: cuando el joven que se instala desarrolle además de la actividad agraria otra actividad complementaria a la actividad agraria; cuando el joven se instale en una explotación del sector vacuno de leche y los gastos de instalación reviertan en el citado sector; cuando el beneficiario posea la capacitación profesional en el momento de la solicitud, o bien cuando el agricultor joven se instale en una explotación ubicada en una zona de montaña.

Requisitos:

- Instalarse por primera vez como titular, cotitular o socio de una explotación agraria viable.
- Poseer capacitación profesional suficiente o comprometerse a adquirirla en dos años.
- Que la explotación requiera un volumen de trabajo equivalente a media UTA o comprometerse a alcanzarla en un plazo de dos años.
- Comprometerse a ejercer la actividad agraria y mantener las inversiones en la explotación objeto de la ayuda durante cinco años.
- Cotizar a la Seguridad Social por la actividad agraria.

• Tener más de 18 años y menos de 40 años en el momento de la solicitud.

• Estas ayudas serán compatibles con la realización de otras actividades no agrarias, siempre que sea por un tiempo inferior a 1.300 horas anuales.

Además, podrán instalarse los jóvenes cuyo cónyuge o pareja de hecho sea titular de una explotación agraria, cuando constituyan una explotación de titularidad compartida, y también aquellos jóvenes que quieran instalarse a través de la integración como socio en una sociedad en la que ya es participe el cónyuge o pareja de hecho.

Como novedad este año, se permite la incorporación de jóvenes en el sector porcino, tanto ibérico como de capa blanca.

Modernización

En cuanto a las ayudas para la inversión en explotaciones, esta convocatoria solamente podrán optar mediante planes de mejora aquellos agricultores jóvenes que la combinen con su solicitud de primera instalación, así como aquellas personas jurídicas o unidades económicas sin personalidad jurídica en las que se instalen uno o varios jóvenes mediante un plan de empresa.

Además hay dos excepciones. Por un lado se recogen en esta orden de convocatoria aquellas solicitudes presentadas con la convocatoria de 2011 en el periodo interconvocatorias (hasta el 14 de noviembre de 2012); y por otro lado, aquellos nuevos expedientes que incluyan inversiones dirigidas a la realización de obras de drenaje o equipo y obras de regadío de obligada realización por los solicitantes, como consecuencia de actuaciones de la Administración.

Dado que aún no se ha adoptado el nuevo PDR de Castilla y León y, por tanto, no se ha aprobado la norma que regulará las ayudas en este nuevo periodo, no podrán presentarse nuevas solicitudes de ayuda una vez concluido el plazo de presentación.

Además, contra lo que ocurría en anteriores convocatorias, las ayudas no resueltas favorablemente antes de la aprobación del nuevo PDR serán denegadas, debiendo tramitarse una nueva solicitud en la futura convocatoria si el agricultor continuara interesado y cumpliera los nuevos requisitos. Por todas estas razones, es recomendable que el agricultor se asesore convenientemente en las oficinas de ASAJA.

Permite la entrada de los jóvenes en el sector porcino

C.R. / Redacción

La organización agraria ASAJA de Castilla y León valora muy positivamente que la Junta incluya al porcino, tanto de ibérico como de capa blanca, dentro de los sectores a los que se pueden incorporar los jóvenes recibiendo ayudas de "primera instalación" y de "modernización de explotaciones". El porcino y la avicultura, habitualmente excluidos de estos apoyos, se habían incluido en la orden de convocatoria en los últimos años, pero no en el caso de cerdo de capa blanca. Con esta decisión de Agricultura se hace justicia con un sector que representa el 35% de toda la producción ganadera de la región.

El modelo de sector porcino ha pegado un cambio radical en Castilla y León en las dos últimas décadas. La estructura mayoritaria de las explotaciones es de granjas integradas, en manos de explotaciones familiares, donde la empresa integradora es una cooperativa o una empresa privada, modelo también similar al de la avicultura de carne. Mientras que las granjas de reproductoras son pocas y muy dimensionadas, las granjas de cebo están en manos de ganaderos profesionales que las gestionan de forma personal y directa, en explotaciones mixtas donde además de la granja se gestiona una explotación agrícola. Este modelo de gestión del sector porcino hace que nuestro país, y por tanto Castilla y León, esté entre los más eficientes en la producción de carne de cerdo, lo que nos ha convertido en una potencia exportadora.

ASAJA considera un acierto que la Junta financie a los jóvenes los proyectos en el sector porcino, pues es un sector con capacidad y necesidad de crecimiento en Castilla y León. Además, esto supone también apostar por un equilibrio entre subsector agrícola y ganadero y abre puertas a los jóvenes que quieren dedicarse al campo y no tienen una base de tierras suficiente.

El estar en una región productora de cereales, tener buenas infraestructuras en mataderos y salas de despiece, y disponer de territorio minimizando el impacto ambiental, son factores que juegan a favor de una apuesta decidida por el sector porcino de Castilla y León por parte de empresas y cooperativas.

PRODUCTOS Y SERVICIOS AGROSANTANDER

Mucho campo para crecer

En Banco Santander ponemos a su disposición la más amplia oferta de productos de financiación para agricultores y ganaderos: **Anticipos de la PAC y para sus cosechas, Línea BEI Agro, Préstamos y créditos para compra y mejora de sus explotaciones...** para que siempre tenga todo lo que necesite para hacer crecer su negocio.

Solicite más información en su oficina Santander más próxima o llamando a **Superlínea 902 24 24 24**.

Queremos
ser tu banco

 **Santander**
un banco para tus ideas

bancosantander.es
bsan.mobi

INFORMACIONES

Hasta el 20 de junio, ayudas al seguro por gastos de retirada de animales en explotaciones

Pueden solicitarla los ganaderos de Castilla y León con pólizas suscritas entre junio de 2013 y mayo de 2014

La Junta de Castilla y León está a punto de publicar la orden de convocatoria de ayudas a la suscripción de seguros para la cobertura de los gastos derivados de la retirada y destrucción de los

animales muertos en las explotaciones ganaderas de la campaña anterior. Los ganaderos tienen que haber suscrito una póliza entre el 1 de junio de 2013 y el 31 de mayo de 2014.

C.R./Redacción

Los beneficiarios han de ser agricultores a título principal o bien, en el caso de personas jurídicas, que su principal actividad sea la agraria. Tienen que haber suscrito una póliza entre el 1 de junio de 2013 y el 31 de mayo de 2014 para las especies de ganado porcino, cunícola o aviar.

La subvención se establece en función de un importe fijo por cabeza de ganado, siempre sin sobrepasar el 40 por ciento del coste neto de la póliza.

Así pues, en porcino, hasta 3,30 €/cabeza para la clase de ganado 1 "Resto de porcino" y hasta 0,75 €/cabeza para el resto de clases de ganado. Si el solicitante pertenece a una Agrupación de Defensa Sanitaria de porcino los importes se incrementan hasta 3,45 y 0,79 €/cabeza respectivamente.

En aves, hasta 0,0015 €/cabeza para la clase de ganado "Aviar pequeño tamaño" y hasta 0,015 €/cabeza para el resto de clases de ganado. Si el solicitante pertenece a una Agrupación de Defensa Sanitaria de aves, los importes ascienden hasta 0,0016 y 0,016 €/cabeza respectivamente.

Por último en el capítulo de conejos, el límite está marcado hasta 0,30 €/cabeza para la clase de ganado "Resto".

En todos los casos, no se subvencionarán pólizas cuyo coste neto sea inferior a 100 €.



Los gastos de recogida de cadáveres animales, un coste importante en las granjas.

Las solicitudes de esta ayuda se pueden presentar, inicialmente, hasta el próximo 20 de junio, si no es excesiva la tardanza en ser publicada esta normativa. En las solicitudes, cursadas de

forma telemática o presencial, se aportará como documentación la copia de la póliza del seguro, el justificante de pago, la acreditación de ser ATP y otra documentación según los casos.

Seguro para la próxima campaña

En el Boletín Oficial del Estado de los pasados 23 y 26 de mayo se publicaban las órdenes por las que se definen las explotaciones de ganado asegurables, las condiciones técnicas mínimas de explotación, el ámbito de aplicación, el periodo de garantía, las fechas de suscripción y el peso de subproducto de referencia

de los animales en relación con el seguro para la cobertura de los gastos derivados de la retirada y destrucción de animales bovinos y no bovinos muertos en la explotación, para el ejercicio que se inicia el próximo 1 de junio y finaliza el 31 de mayo de 2015. Para más información, acude a las oficinas de ASAJA.

LONJAS

Repuntes en cereal

Andrés Villayandre

La combinación de falta de precipitaciones y calor excesivo que se ha producido en Castilla y León durante el mes de abril y la primera quincena de mayo está siendo letal para los cereales de secano de nuestra región, especialmente en Ávila, Segovia y algunas zonas de Salamanca y Valladolid, donde la situación es desastrosa, con daños prácticamente irreparables. Además, los hongos, como la roya amarilla, están siendo otro gran enemigo en el centro y sur de la Comunidad, lo que está provocando una situación límite que está llevando a los agricultores a realizar siegas en verde para aprovechamiento ganadero.

Con esta perspectiva, los productores ya apuntan que la

producción que van a obtener va a tener pérdidas considerables, extendiéndose los daños a la ganadería extensiva, por la escasez de pastos. Ante este panorama, las lonjas provinciales han experimentado, a lo largo del mes de mayo, una subida generalizada de las cotizaciones. El trigo ha incrementado su precio 5,4 euros por tonelada y la cebada 7,6 euros por tonelada.

En el regadío, por el contrario, la situación de los embalses garantiza agua suficiente para la campaña de riego, ya que se encuentran por encima del 90 por ciento de su capacidad.

En contraste con las malas previsiones de cosecha en España, en la Unión Europea las perspectivas son buenas gracias a las lluvias de las últimas semanas.

AGRICULTURA (€/100 kg.)

Semana/tendencia	TRIGO				CEBADA				CENTENO			
	19ª	20ª	21ª	T.	19ª	20ª	21ª	T.	19ª	20ª	21ª	T.
Avila	18,7	18,9	19	+	16	16,1	16,2	+	15,5	15,6	15,7	+
Burgos	18,33	18,63	18,93	+	15,63	16,23	16,53	+	15,33	15,63	15,93	+
Leon	18,2	18,6	18,6	+	15,9	16,5	16,5	+	15	15,3	15,3	+
Palencia	18,4	18,6	18,9	+	15,7	16	16,6	+	15,2	15,3	15,5	+
Salamanca	19,5	19,7	19,8	+	16,4	16,6	16,9	+	15,9	16	16,2	+
Segovia	18,2	18,5	18,8	+	16	16,3	16,6	+	15,4	15,7	16	+
Soria	18,6	18,8	19,1	+	15,4	15,7	16	+	15,3	15,5	15,8	+
Valladolid	18,1	18,6	18,83	+	15,65	16	16,4	+				
Zamora	18,1	18,3	18,4	+	15,4	15,7	16	+	14,9	15	15,1	+

Semana/tendencia	AVENA				MAÍZ				ALFALFA			
	19ª	20ª	21ª	T.	19ª	20ª	21ª	T.	19ª	20ª	21ª	T.
Avila	15,5	15,6	15,7	+	18,3	18,4	18,4	+	17,9	17,9	17,8	-
Burgos	15,33	15,63	15,93	+	18,03	18,03	18,33	+		13,22	13,22	=
Leon	15	15,3	15,3	+	17,7	18	18	+	19,2	15	15	-
Palencia	15,2	15,3	15,3	+	18,2	18,3	18,3	+	17,9	17,3	16,2	-
Salamanca	15,9	16	16,1	+	19	19,1	19,2	+	18,3	17	17	-
Segovia	16	16,3	16,6	+					18	18	18	=
Soria	15,2	15,3	15,6	+					13,5	13,5	13,8	+
Valladolid					18,75	18,85	18,89	+	19,2	16,2	16,2	-
Zamora	14,6	14,7	14,8	+	18,5	18,6	18,6	+				

OVINO (€/kg. p.v.)

Fecha/tendencia	MEDINA DEL CAMPO				ZAMORA			
	11/5/2014	18/5/2014	25/5/2014	T.	7/5/2014	14/5/2014	21/5/2014	T.
Lechazos 10-12 kg	4,25	4,25	4,35	+	4	4	4	=
Lechazos 12-15 kg	4,05	4,05	4,15	+	3,4	3,4	3,4	=
Corderos 15-19 kg	3,75	3,75	3,85	+	2,5	2,5	2,5	=
Corderos 19-23 kg	3,35	3,35	3,45	+				
Corderos 23-25 kg	3,15	3,15	3,25	+	2,4	2,4	2,4	=

*el precio que aparece en Medina del Campo es el valor medio de las cotizaciones.

VACUNO (€/kg. canal)

Fecha/tendencia	SALAMANCA				LERMA			
	12/5/2013	19/5/2014	26/5/2014	T.	7/5/2014	14/5/2014	21/5/2014	T.
Añojo extra	3,9	3,9	0,87	-	4,3	4,3	4,3	=
Añojo primera	3,74	3,74	3,71	-	4	4	4	=
Vaca extra	3,1	3,1	3,1	=	3	3	3	=
Vaca primera	2,73	2,73	2,73	=	2,5	2,5	2,5	=
Ternera extra	4,24	4,21	4,15	-				
Ternera primera	4,15	4,12	4,06	-				
Toros primera	2,04	2,04	2,04	=				
Tern. Carne blanca					4,8	4,8	4,8	=
Tern. Carne rosada					4,4	4,4	4,4	=

PORCINO (€/kg. p.v.)

Fecha/tendencia	SEGOVIA				ZAMORA			
	8/5/2014	15/5/2014	22/5/2014	T.	7/5/2014	14/5/2014	21/5/2014	T.
Cerdo Selecto	1,39	1,39	1,39	=	1,38	1,38	1,37	-
Cerdo Normal	1,38	1,38	1,38	=	1,37	1,37	1,36	-
Cerdo graso	1,49	1,49	1,49	=	1,38	1,38	1,37	-
Lechones	3,05	2,95	2,9	-	2,75	2,75	2,7	-
Cerda desvieje	0,78	0,78	0,78	=	0,79	0,79	0,79	=



Oferta exclusiva* solo por ser miembro de



¡Contrata ya!

**Informáte en tu
oficina de Asaja**



*Promoción válida para las nuevas pólizas de auto (exclusivamente turismos o furgonetas con uso particular) de la modalidad Todo Riesgo con franquicia o Terceros Completo (robo + lunas + incendios) con pago anual y el conductor con al menos 5 años de carné, y hogar con pago anual, con capitales de continente y contenido asegurados y que sean emitidas entre el 15 de marzo de 2014 y el 31 de julio de 2014, ambos inclusive y con fecha de efecto (entrada en vigor) desde el 15 de marzo de 2014 hasta el 31 de agosto de 2014, ambos inclusive. Quedan excluidos de la promoción los reemplazos, es decir, los riesgos ya asegurados con Zurich Seguros en cualquiera de sus Canales de distribución. Para contratar y participar en la promoción llama al 902 108 665 o dirígete a tu oficina. Se devolverá al cliente el importe equivalente a 3 meses de prima del seguro contratado. La devolución se hará mediante transferencia bancaria al cliente en un plazo aproximado de 45 días desde la fecha de efecto de la nueva póliza contratada. ASEGASA, Correduría de Seguros (Av. San Francisco Javier, 9 - planta 3.ª mod. 11) está inscrita en el Registro Mercantil de Sevilla (tomo 805, libro 547, sección 3.ª, folio 1, hoja 12.090, inscripción 1.ª). Inscrita en el Registro DGSFP con la clave J-0805, con CIF A-41155706. Estos productos pertenecen a Zurich Insurance plc, sucursal en España. Estos productos pertenecen a Zurich Insurance plc, sucursal en España.

ROYA AMARILLA

La roya irrumpe con virulencia en los campos de secano de la región

Campaña complicada de cereal para los agricultores de Castilla y León. A la falta de agua en momentos clave del ciclo vegetativo de los cultivos, ha habido que sumar la irrupción, en superficie y virulencia, de la roya amarilla y otros hongos, que se han extendido a los secanos, especialmente al trigo. Según ha detectado ASAJA, este problema fúngico ha afectado en mayor o menor medida a prácticamente

la mitad de los trigos de Castilla y León, haciendo estragos en las variedades que precisamente están más implantadas entre los agricultores, y que hasta ahora habían funcionado correctamente. A las previsibles pérdidas productivas hay que sumar los gastos de tratamientos fungicidas. Ante el problema, ASAJA pidió al Instituto Tecnológico Agrario, como organismo responsable del seguimiento de plagas, que convocara con

urgencia una reunión para concretar con el sector la magnitud del daño y las posibles medidas a adoptar, “dado que es fundamental que sean las instituciones públicas las que orienten sobre cuáles son los tratamientos más eficaces y menos costosos que deben utilizar los agricultores, puesto que las firmas comerciales no son neutrales”. Fruto de esta reunión con el ITA es este documento que ofrecemos a continuación.



La roya ha sorprendido por su virulencia a los agricultores de secano.

FOTO C.R.

La roya amarilla en los trigos de Castilla y León

La roya amarilla es una enfermedad fúngica conocida desde antiguo, causante de fuertes pérdidas en la producción de los cereales. Fue identificada en 1777 y en España se recuerdan especialmente las epidemias ocurridas en los años 1957, 1960 o 1976. Durante los últimos catorce años, en la red de evaluación de variedades GENVCE -Red de Evaluación para las Nuevas Variedades de Cultivos Extensivos-, se ha detectado la presencia de roya amarilla en siete de las catorce campañas, siendo los ataques moderados o de muy baja intensidad. Sin embargo en la campaña 2011-2012 la situación empezó a cambiar, agravándose en las campañas 2012-2013 y 2013-2014.

La nueva raza de roya

Hasta el momento en España no había habido epidemias de roya amarilla porque la mayoría de las variedades cultivadas llevaban incorporados genes de resistencia efectivos contra las razas de hongos predominantes. Sin embargo durante el 2009/2010, esta resistencia comenzó a romperse en el norte de Europa por la aparición de nuevas razas. En el 2011 la plaga se extendió a Reino Unido, primero, a Francia y el norte de España después y ya ha llegado en

2014 hasta el sur de España.

La nueva raza que produce esta enfermedad es la denominada Warrior/Ambition, por infectar a las variedades británica y danesa, con este nombre respectivamente. Esta raza de roya posee mecanismos de ataque que se han saltado los mecanismos de resistencia del gen Yr17 que ha dejado de ser efectivo, lo que unido a otros mecanismos de ataque que posee, para los que existían barreras genéticas específicas, ha resultado que la nueva raza de roya tiene un am-

plio espectro de mecanismos de virulencia contra muchas variedades de trigo.

Desarrollo

La Roya es un hongo de dispersión eólica en el que las esporas viajan arrastradas por el viento largas distancias, afecta a los cereales en casi todas las partes aéreas de la planta. Las infecciones primarias se producen sobre el cultivo del trigo a finales del invierno o princi-

pios de primavera, por medio de las esporas que surgen de los huéspedes invernales y son arrastradas por el viento “uredosporas”, esto se produce, si las condiciones de temperatura y humedad son las adecuadas, en este periodo, las uredosporas originan el micelio que se desarrolla en el interior de las plantas de trigo, causando la enfermedad y la pérdida de cosecha, al secarse la planta de trigo se producen unas esporas engrosadas, diferentes a las anteriores, el color de las pústulas anaranjadas cambia

gradualmente a color marrón negruzco, para producir las “teliosporas”, que son esporas de resistencia a condiciones climáticas adversas (protegidas por gruesas paredes), estas pasan el invierno en el rebrote de trigo o en huéspedes alternativos como el Berberis vulgaris.

La enfermedad se desarrolla en su fase más virulenta en las plantas de trigo a partir de los 0/3 °C y las temperaturas óptimas para su desarrollo son entre 10/15 °C y la presencia de humedad sobre la hoja. Por encima de 22/23° C se paraliza su desarrollo.

Sintomatología y daños

La enfermedad se presenta en el trigo al principio formando rodales de escasa superficie, con aspecto clorótico y amarillento, es el inicio de la infección, en esta fase los síntomas solo pueden verse de forma indirecta por el aspecto debilitado de las plantas, solo cuando las condiciones ambientales son más favorables, a finales del ahijamiento y comienzo del encañado, es cuando podemos empezar a ver los síntomas exteriores en las hojas, se trata de unas pequeñas pústulas de color amarillo -picnidos-, alineadas longitudinalmente en el sentido de los nervios de la hoja que luego toman un color más anaranjado. En infecciones avanzadas se pueden producir hasta pústulas en las espigas.

Ciclo de la roya amarilla

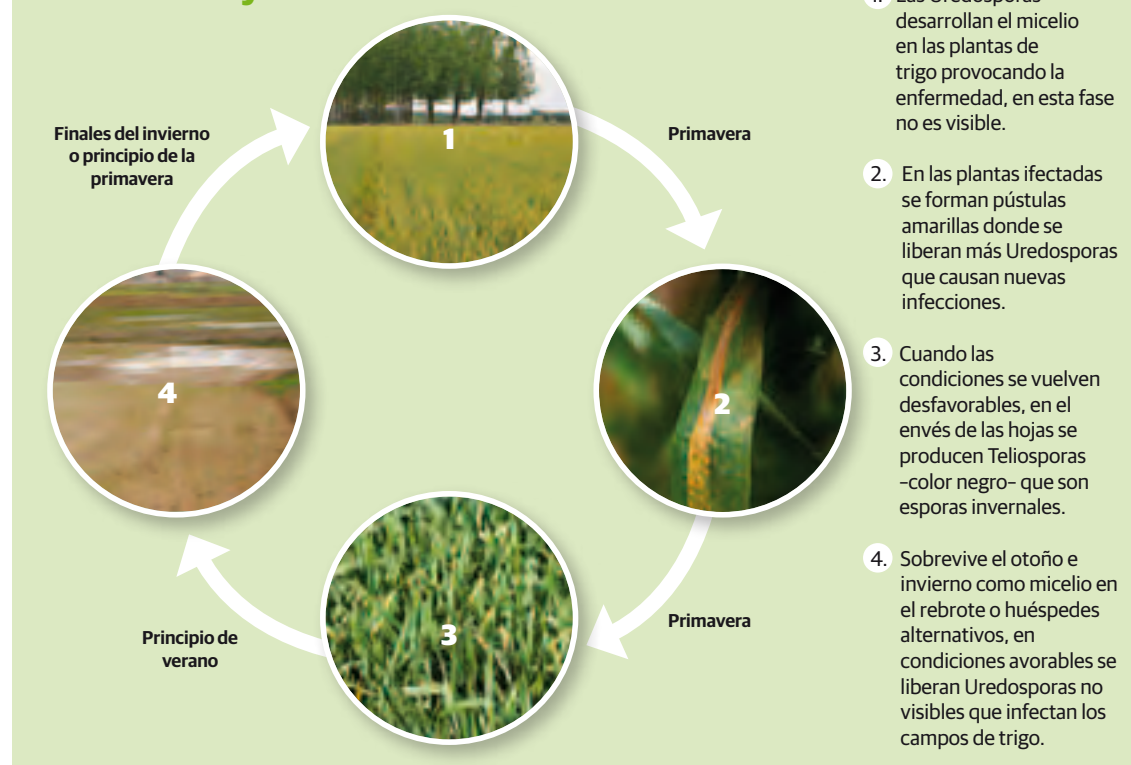

ROYA AMARILLA



Al secarse la planta de trigo, se producen zonas necróticas en las hojas, disminuyendo la superficie fotosintética y debilitando el cultivo, en esta fase las manchas anaranjadas suelen cambiar de color marrón muy oscuro, casi negro, es la fase de producción de las esporas de resistencia invernal.

Estrategias de lucha

Mientras los investigadores y mejoradores vegetales, obtienen, registran y comercializan nuevas variedades resistentes, solo quedan dos procedimientos para protegerse de la enfermedad: la selección por el agricultor de variedades tolerantes, y la lucha química.

Medidas preventivas

Debido a la biología y epidemiología de *P. striiformis*, las actuaciones basadas en métodos culturales presentan una eficacia insuficiente, si bien en todo caso podrían considerarse para intentar minimizar las fuentes de inóculo. Así, por ejemplo, la rotación de cultivos no parece ser una estrategia con efecto claro, pues las infecciones primarias están provocadas por inóculo que puede proceder de zonas distantes. No es una enfermedad transmisible por semilla, luego los tratamientos en ella no son una estrategia útil con un efecto di-

Variedades de trigo de ciclo largo	Variedades de trigo de ciclo corto	Nivel de resistencia a la roya amarilla
Alambra Candela Rimbaud Soisson Sublim	Arthur Nick Osado	ALTO
Altamira Amadeus Belsito Calabro Diamento Gallus García Ingenio Lázaro Marcopolo Marius Paledor Palesio Sublim Taifun	Eneas Gazul Galera	MEDIO ALTO
Albertus Arabella Bolonia Berdún Sofru Valbona	Catedral Sensas	MEDIO
Azul Ciprés Inoui Fígaro Nogal Tiépolo Simano	Estero	MEDIO BAJO
Akim Bokaro Craklin Matanza Triazza Tigre	Califa Sur Badiel Zarco	BAJO

Tabla con el nivel de resistencia a roya amarilla de variedades de trigo harinero en base a evaluaciones hechas en los ensayos de la red GENVCE 2014 y ensayos propios del ITA

recto. En el caso de que las esporas puedan mezclarse con la semilla, normalmente perderán su viabilidad durante el manejo y almacenaje de la semilla, con lo que un tratamiento orientado a intentar reducir la cantidad de inóculo si la semilla va a ser utilizada para siembra, puede ser una medida a considerarse, si bien de nuevo con una influencia muy baja. Otras medidas a ser consideradas son la no sobredosificación en las dosis de siembra, con el fin de intentar minimizar la dispersión entre plantas y limitar el avance de la enfermedad, o el limitar el abonado nitrogenado, si bien de nuevo la eficacia de estas medidas en

cuanto a su contribución a paliar los daños no siempre resulta efectiva, pues tampoco es infrecuente observar ataques severos de roya en parcelas con bajas dosis de siembra y desarrollo vegetativo de poco vigor. Al ser un hongo biotrofo, que necesita de tejido vegetal vivo, la gestión de la paja o los residuos de cosecha tampoco parecen resultar medidas demasiado efectivas frente a posibles ataques en la campaña siguiente. Sin embargo, una medida que podría considerarse sería el intentar romper el ciclo del hongo con la eliminación de posibles rebrotes mediante el enterrado con laboreo del terreno. En todo caso estas medidas son insuficientes, si no se apoyan de fitosanitarios, para prevenir o controlar totalmente la enfermedad. La mejor medida preventiva será siempre la detección temprana del problema. El agricultor deberá estar atento a la aparición de los primeros síntomas. Por su parte, la Consejería tiene previsto el establecimiento de un sistema de emisión de avisos tempranos a través del seguimiento y la vigilancia de los cereales de invierno, como apoyo al agricultor.

Variedades tolerantes

El hecho de que las nuevas razas de roya, afecten a la casi totalidad de las variedades comerciales más sembradas en Castilla y León, no implica que todas las variedades sean igual de sensibles a la enfermedad, por ello los técnicos del ITACyL han comprobado que los daños no son igual en todas las variedades de trigo, existiendo variedades menos susceptibles que otras. La mayor o menor resistencia a la roya amarilla, así como al resto de enfermedades fúngicas, es una de los caracteres que se evalúan en los ensayos de nuevas variedades de trigo, así como en todos los ensayos de esta especie, llevados a cabo por el ITACyL. Una importante infección por roya amarilla puede comprometer seriamente la cosecha, por lo que la mayor o menor susceptibilidad a dicha enfermedad es uno de los criterios importantes a valorar a la hora de que decidir que variedad de trigo voy a sembrar, sobre todo en las zonas donde la epidemia empiezan registrarse. Hasta ahora, en Castilla y León las parcelas de trigo en regadío y los secanos frescos del norte de Burgos eran los más susceptibles a sufrir ataques de hongos. Sin embargo, si se confirma, que los últimos ataques de roya amarilla en Castilla y León son de la raza llamada

Warrior/Ambition, será necesario estar atentos a su presencia, no solamente en estas zonas sino también en el resto. En la tabla adjunta se muestra el nivel de resistencia observado en diferentes variedades de trigo que se comercializan a partir de los resultados de GENVCE 2014, una red independiente de ensayos, que coordina el MAGRAMA, y en ensayos propios del ITACyL. Se deberá en cualquier caso seguir evaluando la respuesta de las nuevas variedades para actualizar la información existente.

Lucha química

Basada en la aplicación de fungicidas que limiten las infecciones y desarrollo del patógeno. Si se aplican correctamente es un sistema de lucha eficaz. Es importante realizar la aplicación cuando la enfermedad todavía no se he generalizado. Las condiciones climáticas posteriores al tratamiento deben ser adecuadas, existen en el mercado materias activas como el tebuconazol, que son poco persistentes y las condiciones de humedad posteriores limitan su actividad. Además este producto seca la planta, con lo que la misma debe estar en condiciones de recibir el producto. Se debe estar especialmente atentos desde el inicio del enca-

ñado hasta el momento de grano lechoso, siendo fundamental tratar al inicio del ataque con el objeto de mantener sanas al menos las dos últimas hojas desarrolladas y la espiga. Los productos a utilizar autorizados en el trigo pertenecen fundamentalmente a dos grupos de materias activas: triazoles y las estrobilurinas. Podemos diferenciar dos tipos de tratamientos, según su precio: •Tratamientos caros (40€/ha): para zonas de regadío, zonas de alta producción, con ataques fuertes de roya o al inicio del ataque aplicando mitad de dosis. Las materias activas de estos fungicidas son: Epoxiconazol (LOVIT); Epoxiconazol + pyraclostrobin (LOVIT + COMET) ; Azoxistrobin + ciproconazol (AMIXTAR XTRA); trifloxistrobin + ciproconazol (ESCOLTA) Protiocanazol + tebuconazol (PROSARO) •Tratamientos baratos (16 €/ha): para zonas de baja producción, utilizar al principio, son productos de menor persistencia y se deben acompañar de una fuente nutricional pues dañan más al cultivo. La materia activa es el Tebuconazol.

*** Autores:** Nieves Aparicio Gutierrez (Doctor Ingeniero Agrónomo e Investigadora del ITACyL), Constantino Caminero Saldaña (Doctor Ingeniero Agrónomo y Jefe del Área de Plagas del ITACyL), Fco. Javier Puertas Jorde (Ingeniero Agrónomo y Jefe del Área de Investigación Agrícola del ITACyL)



Aplicando tratamiento en un campo afectado. FOTO C.R.

Lista de materias activas	Nombres comerciales	Empresa comercializadora	Dosis de aplicación
Epoxiconazol 12,5%	Lovit	Basf	1
Tebuconazol 25%	Templo	Afrasa	1
Epoxiconazol 12,5%+ Pyraclostrobin 20%	Lovlt + Comet	Basf	1 + 0,5
Trifloxistrobin 375G11+Ciproconazol 160 Gil	Escolta	Bayer	0,35
Azoxistrobin 200/0+Ciproconazol 8%	Amistar Xtra	Syngenta	1
Tetraconazol 12,5%	Emerald	Isagro	0,9
Tebuconazol 13,3%+Procloraz 26,7%	Epopée	Aragonesas	1,6
Azostrobin 25%	Ortiva	Syngenta	1
Tebuconazol 25% + Flutriafol 12,5%	Sparta + Impact	Cheminova	1 + 1
Carbendazima 12,5% + Flusilazol 25%	Punch	Dupont	0,8
Fenpropimorf 75%	Funbas	Basf	1
Protloconazol 12,5% + Tebuconazol 12,5%	Prosaro	Bayer	1
Metiltiofanato 45%	Cercobin	Certis	0,15%

PROVINCIAS

ÁVILA

ASAJA-Ávila continúa con la formación de jóvenes de cara a su incorporación

La organización profesional agraria comienza a tramitar los expedientes de primera instalación al sector agrario y ganadero

Aún no ha concluido el anterior y la Asociación Agraria Jóvenes Agricultores (ASAJA) de Ávila planea impartir un nuevo curso online de incorporación a la empresa agraria, a partir del 2 de junio, dirigido a quienes ven en el campo su futuro profesional. Una formación que ASAJA considera fundamental porque permite la especialización de los alumnos en el sector agrario, estratégico en nuestra economía, y facilita su instalación en el campo.

ASAJA-Ávila / María Vázquez

Los técnicos de la organización profesional agraria ya tramitan las solicitudes de ayudas para la incorporación de jóvenes al sector agrario. En años anteriores, la totalidad de los expedientes de incorporación que se tramitan en ASAJA-Ávila culmina con éxito.

Antes de tramitar el expediente, es conveniente realizar el curso de incorporación a la empresa agraria, un periodo formativo, de 150 horas de duración, homologado por la Jun-



Joven agricultor de la Moraña.

FOTO M.V.

ta de Castilla y León, en el que los alumnos reciben formación en materias como organización y gestión de la empresa agraria, fiscalidad, legislación y financiación, agronomía general, cultivos herbáceos, fito-

patología, mecanización o instalaciones agrarias.

Tras recibir la formación teórica, los participantes tendrán que superar un examen teórico para recibir el diploma expedido por la Junta de

Castilla y León que posibilita la solicitud de ayudas destinadas a la inversión para poner en marcha la explotación, las ayudas a la primera instalación, que ASAJA tramita tras la realización del curso.

ÁVILA

Indemnizar a los ganaderos por los animales heridos por el lobo

ASAJA-Ávila

ASAJA-Ávila ha reclamado a la Junta de Castilla y León que indemnice a los ganaderos por los animales heridos por ataques de lobos, una circunstancia que provoca cuantiosos costes en servicios veterinarios, medicinas y pérdida de productividad. En la actualidad, la normativa establece indemnizaciones, que no se están abonando, únicamente en caso de muerte del animal.

ASAJA ha hecho esta petición tras conocer nuevos ataques de lobos, certificados como tal por la Junta, en el término municipal de Cebreros, que han dejado tres animales malheridos. Los ataques, que se produjeron en la finca 'Los Lastrones', han supuesto para los dos ganaderos afectados el desembolso de diferentes cantidades económicas para hacer frente al pago de los servicios veterinarios y medicinas, sin contar con la pérdida de productividad de la explotación, tanto en los animales heridos como en el resto de reses.

ASAJA-Ávila considera necesario y de justicia que los ganaderos reciban una compensación por los daños provocados por los lobos, también en el caso de que un animal resulte malherido. Un grave problema de nuestra ganadería que cada vez va a más.

ÁVILA

En marcha los cursos de manipulador de plaguicidas adaptados a la nueva normativa

De nivel cualificado, serán obligatorios para muchos agricultores

ASAJA-Ávila / M.V.

ASAJA-Ávila imparte, por primera vez en la provincia desde la entrada en vigor en España de la nueva normativa europea, tres cursos de manipulador de plaguicidas de uso fitosanitario, nivel cualificado, que serán obligatorios para numerosos agricultores de la provincia con la transposición a nuestra legislación de la directiva comunitaria que establece un marco de actuación para el uso sostenible de productos fitosanitarios.

El equipo técnico de ASAJA imparte estos cursos, de 60 horas de duración, en Arévalo y Flores de Ávila, y desde el 2 de junio en San Pedro del Arroyo. Una vez superado el curso, los alumnos recibirán el Carnet que acredita los conocimientos necesarios y que evitará futuras sanciones por parte de los agentes medioambientales de la Junta de Castilla y León y del SEPRONA de la Guardia Civil.

Esta formación, que se enmarca en el compromiso de ASAJA por facilitar el desarro-

llo profesional del sector, está dirigida a agricultores y ganaderos profesionales de la provincia que realicen tratamientos en parcelas de terceros y no declaradas en su PAC, que deberán cumplir los principios de gestión integrada de plagas.

Entre las materias que se abordan figuran las plagas de los cultivos y los métodos de control de plagas, estrategias y técnicas para el control integrado de plagas como el control biológico y otras técnicas alternativas, o la producción integrada y ecológica.



El carné acredita para aplicar fitosanitarios también a terceros.

FOTO C.R.

ÁVILA

El programa Surcos dedica su Insignia de Oro a las mujeres del campo

Dujo destaca la importante labor de difusión que realiza el equipo de profesionales de Televisión Castilla y León

El presidente de ASAJA de Castilla y León, Donaciano Dujo, fue el encargado de imponer la VI Insignia de Oro de ASAJA a la periodista Cristina Carro, en representación del programa Surcos, como reco-

nocimiento a su labor de difusión del trabajo de los profesionales del campo. El máximo galardón que concede ASAJA-Ávila recayó este año en el equipo de profesionales de Televisión Castilla y León.



Donaciano Dujo impone la Insignia de Oro de ASAJA a Cristina Carro, del programa Surcos.

ASAJA-Ávila / María Vázquez

Tras recibir la Insignia de Oro, en un acto que tuvo lugar en el marco de la Feria de Muestras y Maquinaria Agrícola de Arévalo, la presentadora y coordinadora del programa de Televisión Castilla y León, Cristina Carro, puso de manifiesto su "especial ilusión" por recibir un galardón que proviene del sector agroganadero, antes de dedicar el galardón a las mujeres del campo, que desarrollan una labor no siempre visible.

El programa Surcos, que nació en 2009, es un referente en la parrilla televisiva. Hasta el momento ha emitido más de 600 reportajes en los más de 200 programas que han visto la luz hasta el momento.

Otras actividades

Dentro de la Feria de Arévalo ASAJA también organizó una Jornada Joven, que contó con la intervención del director general de Industrias Agrarias y Modernización de la Junta de Castilla y León, Jorge Morro.

Asimismo, se desarrolló el premio del Concurso de habilidad con tractor y remolque marcha atrás, celebrado a lo largo de la jornada. El ganador, premiado con un viaje cortesía de Viajes Ecuador de Arévalo, recayó en Jesús Gibaja, de Donvidas, tras realizar el recorrido en 1'56".

El segundo clasificado fue Javier Garrido, de Langa, con 1'63" de tiempo, mientras que Juan José Muñoyerro, de Palacios Rubios, resultó tercero con un tiempo de 2'02".



Jesús Gibaja recoge el premio del Concurso de habilidad con tractor y remolque marcha atrás.

RECOMENDACIONES 2014

ABONADO NITROGENADO EN REMOLACHA AZUCARERA

¿Está perdiendo entre 70 y 100 €/ha?

El nitrógeno es el elemento fertilizante al que la remolacha responde con efectos más visibles: mayor vigor y color verde intenso.

Resulta habitual que los cultivadores de remolacha se excedan en la cantidad de fertilizante nitrogenado.

Se estima que por término medio se aplica un 30% de exceso respecto a la cantidad de nitrógeno recomendada: esto supone un incremento en el coste de entre 70 y 100 euros/ha.

Cuando se aplica más nitrógeno del necesario:

- + Aumenta el porte de hojas de la remolacha.
- + El color verde del cultivo es más intenso.
- + Aumenta ligeramente el peso de la raíz (no siempre).
- + Disminuye la riqueza.
- + Aumenta el coste del abonado.

En definitiva, cuando se produce un exceso de nitrógeno el cultivo está muy vistoso, pero disminuye la rentabilidad para el agricultor. Si aplicamos la cantidad correcta de nitrógeno, a finales de Agosto la remolacha debería tener un color más bien pálido, si tiene un color verde intenso y mucha hoja es síntoma de exceso.

¿Cuál es la dosis correcta?

➔ Usted dispone de un análisis de suelo: siga las recomendaciones de su técnico del Plan 20 M.

En caso de no disponer de análisis de suelo la siguiente recomendación zonal puede orientarle:

Recomendación de fertilización nitrogenada (fondo + cobertura):	
En general	180 U.F. de N
La Rioja, Álava, norte de Burgos y vegas de León	120 U.F. de N
Ciertas zonas de Ávila, Segovia, Valladolid y Salamanca con muy bajo contenido en materia orgánica (<0,5%)	220 U.F. de N

Plan 2014

AIMCRA

Ctra. de Villanueva, km 2,73 47000 Valladolid
 Apartado de Correos 655
 Tlf. 983 20 47 77 - 983 20 47 86
 Fax 983 20 46 22
 E-mail: aimcra@aimcra.com
 http://www.aimcra.com

La aplicación correcta del fertilizante es imprescindible para alcanzar la máxima producción.

Es muy importante revisar y calibrar la abonadora para garantizar que la dosis aplicada es la deseada y su distribución uniforme.

El plan 2014 realiza la revisión y calibración gratuita de la abonadora a todos los cultivadores que lo soliciten.

PROVINCIAS

BURGOS



La caseta de ASAJA-Burgos, punto de encuentro de los visitantes de la feria.

FOTO C.R.

ASAJA-Burgos, fiel a su cita anual con la Feria de Lerma

El presidente de la Junta de Castilla y León de nuevo inauguró este año el certamen clave para la provincia

Un año más a principios de mayo se celebró la Feria de Maquinaria Agrícola de Lerma. ASAJA-Burgos volvió a participar activamente en la cita, con la instalación de un stand que fue el centro de

reunión de todos los agricultores y ganaderos de Burgos y de diferentes puntos de Castilla y León. El presidente de la Junta se encargó un año más de inaugurar el certamen.

ASAJA-Burgos

El día de la inauguración estuvimos acompañados de nuestro presidente regional, Donaciano Dujo, y del presidente de ASAJA-Soria, Carmelo Gómez, que unidos al responsable provincial, Santiago Carretón, transmitieron al presidente de la Junta de Castilla y León Juan Vicente Herrera, a la consejera Silvia Clemente y a todas las autoridades que les acompañaban, los distintos problemas por los que pasa la agricultura y ganadería en nuestra provincia y comunidad autónoma.

Juan Vicente Herrera valoró positivamente los datos económicos del sector y apuntó que nuestra región invirtió 200 millones en maquinaria que representa el 25% del conjunto de la inversión nacional (Castilla y León adquirió el 15% de los tractores y el 33% de las cosechadoras compradas en nuestro país). Valoró positivamente la entrada en vigor el próximo año de la nueva PAC que reportará 7500 millones de euros hasta el año 2020 de los que 6500 corresponden a ayudas directas y 969 a ayudas de desarrollo rural.

Desde nuestra organización se plantearon diversas

cuestiones, fundamentalmente el retaso en el cobro de las ayudas de zonas desfavorecidas, planes de mejora, primeras instalaciones, ayudas agroambientales, etc. así como las plagas que asolan a nuestros campos sin que desde la administración se arbitren respuestas. Además Santiago Carretón advirtió sobre la importancia de invertir en la modernización de nuestras explotaciones, para poder ser

cada día más competitivos y aumentar la rentabilidad de nuestras empresas

Como todos los años, esta Feria de Lerma es un instrumento para que nuestra organización pueda estar en contacto con todos los asociados, degustando un aperitivo y conversando con nuestros representantes de la Junta Directiva y técnicos sobre todos aquellos temas de interés para el sector.

BURGOS

Intensa actividad formativa en la organización

Si a lo largo del presente año, la actividad formativa de ASAJA-Burgos se ha volcado en la realización de cursos de aplicador de productos fitosanitarios, a partir de ahora, además de continuar con estos cursos, comenzamos a preparar los de incorporación de jóvenes al sector, tanto en su modalidad online como presencial.

Si en nuestro anterior número informábamos del ini-



cio a finales de mayo del curso online, después del verano comenzaremos nuestros cursos presenciales, en el horario que mejor convenga al alumno (mañana o tarde) y durante los meses de septiembre y octubre.

ASAJA-Burgos aumenta un 20 por ciento el número de solicitudes PAC tramitadas

120 nuevos agricultores burgaleses depositan también su confianza en la OPA

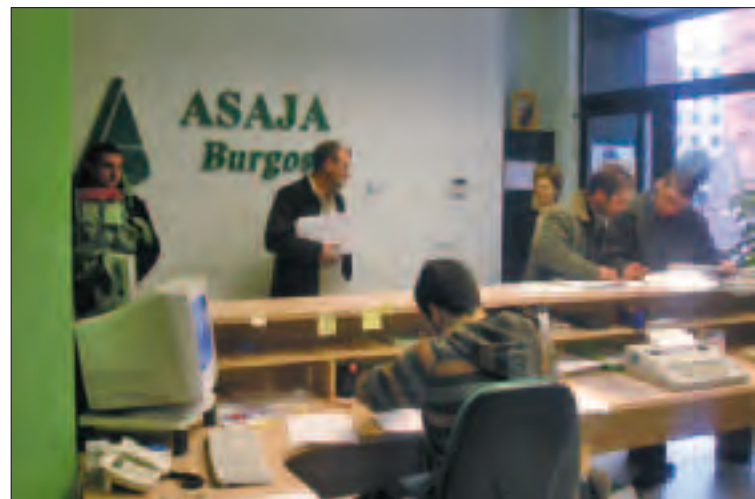

El número de profesionales que confían a ASAJA su PAC no deja de aumentar.

FOTO C.R.

ASAJA-Burgos

Una vez cerrada la campaña de la PAC 2014, valoramos de manera positiva el grado de confianza que nuestros asociados han depositado en ASAJA-Burgos a la hora de tramitar sus expedientes, ya que en nuestras oficinas se ha tramitado un 20 por ciento más de expedientes que en la campaña pasada.

Ha sido una campaña de mucho trabajo, ya que a la tramitación de los expedientes PAC había que unir el hecho de que lo que se hiciera en esta campaña tendría consecuencias y resultados en el periodo 2014-2020, lo que ha traído como consecuencia multitud de consultas, asesoramiento y tramitación de cesiones de derechos de pago

único, por lo que el trabajo técnico ha sido arduo.

Desde estas páginas queremos agradecer la confianza de los agricultores y ganaderos en nuestra organización a la hora de gestionar sus expedientes y además valorar el trabajo profesional de nuestros técnicos a la hora de asesorar y tramitar estos expedientes. Hay que valorar, además, que esta subida del número de expedientes PAC tramitados por ASAJA coincide con una campaña en la que se ha reducido el número global de solicitudes en la provincia, dado que una parte de los que hasta ahora venían recibiendo las ayudas han quedado fuera, al no cumplir los requisitos que se marcan en la reforma de la PAC, y tener que pasar sus tierras a agricultores profesionales.

Queremos destacar la larga experiencia de ASAJA en la impartición de estos cursos; a lo largo de más de veinte años, que demuestra el compromiso de nuestra organización con la formación

continua de los profesionales del campo. Un compromiso que no ha cesado ni siquiera en los últimos tiempos, cuando las administraciones han dejado de apoyar económicamente estos cursos.

PROVINCIAS

LEÓN

Mil beneficiarios de PAC en León salen del sistema al no cumplir las condiciones

ASAJA valora que las ayudas vayan al profesional que tiene actividad

Finalizado el 15 de mayo el plazo de tramitación de las ayudas de la PAC, se constata que en la provincia de León se presentaron mil expedientes menos que el pasado año 2013, lo que se interpreta como que muchos perceptores han vendido sus derechos de ayuda ante la dificultad de cumplir el próximo año con los requisitos de "agricultura activa" y "agricultor activo".

ASAJA-León

De esta forma, tanto la explotación como el derecho a percibir ayudas compensatorias ha pasado a agricultores más profesionales, pues los que lo han dejado son por lo general personas jubiladas o pequeños productores que tenía en esta actividad un complemento de rentas.

El número de expedientes por los que se solicita algún tipo de ayudas de la PAC, tanto ayudas directas como ayudas del Programa de Desarrollo Rural, asciende este año a 12.100, frente a las 13.105 del ejercicio 2013, lo que representa una caída del 7,6 por ciento. Como ya avanzó ayer

la Junta de Castilla y León, hay pocos cambios en la distribución de cultivos, destacando un crecimiento en los cereales de un 3 por ciento situándose en 106.000 hectáreas, la subida de las siembras de remolacha sobrepasando ligeramente las 6.000 hectáreas, un incremento del cultivo del maíz del 3,7 por ciento alcanzando las 70.500 hectáreas, y el crecimiento en las siembras de alubias pasando de 1.762 a 2.400 hectáreas. El maíz está presente en 4.990 explotaciones, la remolacha en 900, las alubias en 550 y en 6.160 explotaciones se produce alguna variedad de cereal.

ASAJA no da todavía por concluido el servicio de trami-



Hay un ligero incremento del cultivo del maíz.

FOTO C.R.

tación de estas ayudas, pues hasta finales de mes se han de corregir duplicidades de parcelas en expedientes y se aceptan cambios de cultivo. Cuando en el conjunto de la provincia se redujo el 7,5 por ciento el número de solicitudes, ASAJA

aumentó sus expedientes en el 1 por ciento, pasando a gestionar de forma directa las ayudas de 2.594 perceptores, lo que la convierte en la entidad líder en dar este servicio en la provincia y una de las más importantes de España.

LEÓN

ASAJA exige a la Junta que incluya el cultivo de los castaños en el Programa de Desarrollo Rural

Aportan beneficios tanto para la población como para la economía y medio ambiente

ASAJA-León

En la versión preliminar del Programa de Desarrollo Rural de Castilla y León para el periodo 2014-2020 no está prevista ninguna ayuda al cultivo de los castaños, contrario a lo que ha venido reclamando el sector. No obstante, los textos actuales dejan una puerta abierta para encajar un apoyo a este sector, ya que en la "medida 10", dedicada al agroambiente y clima, se ha diseñado una actuación dirigida a "cultivos permanentes en paisajes singulares", que en un principio está pensada para el olivar, el viñedo y el almendro.

La Junta justifica estos apoyos en la necesidad de mantener superficies con presencia de cultivos permanentes donde hay un alto riesgo de abandono de los mismos dada su escasa rentabilidad, así como las dificultades que su mantenimiento conlleva, además de favorecer la existencia de paisajes singulares en determinadas zonas que son el resultado de la interacción de la agricultura con el territorio. Todo esto tiene tanto sentido en el Bierzo con los castaños y por supuesto los viñedos más marginales en zonas de elevada pendiente, como en las Arribes de Duero



ASAJA pide apoyo para estos árboles centenarios.

FOTO C.R.

que es para donde parece diseñada esta medida.

La ayuda sería por hectárea de superficie de estos cultivos, asumiendo unos compromisos durante un periodo de cinco años, ayuda que se justifica ante Europa tanto por la reducción de rendimientos como por los mayores costes de cultivo.

ASAJA pide a la Junta sensibilidad para impulsar, a través del Programa de Desarrollo Rural, el cultivo de los castaños centenarios del Bierzo, ya que ello reporta beneficios económicos, asentamiento de población en el medio rural y tienen un indudable efecto medioam-

biental enriquecedor del patrimonio natural de la comarca. ASAJA quiere recordar que la Junta de Andalucía ya puso en marcha en el periodo anterior una medida agroambiental para el cultivo de castaños.

Por otra parte, la organización entiende que en lo que respecta al viñedo la medida no tendría que ser restrictiva territorialmente y poder acogerse a la misma en otros puntos de la geografía de Castilla y León donde todavía se cultivan viñas centenarios en terrazas o bancales, de escasa rentabilidad económica pero con un destacado papel medioambiental y paisajístico.

LEÓN

Comité Ejecutivo de ASAJA-León

■ ASAJA-León reunió el pasado 23 de mayo a su comité ejecutivo en las oficinas de su sede social y abordó las cuestiones más relevantes relacionadas con la actualidad agroganadera. Los responsables de la organización manifestaron su preocupación por los daños que la sequía ha causado en cultivos como el cereal, constataron los problemas de índole sanitario en algunas producciones afectadas por plagas y enfermedades, y analizaron la situación de los mercados agroganaderos donde producciones como la leche de vaca están cotizando a la baja.

Celebración de San Isidro

■ Los agricultores de la provincia han honrado la pasada semana a su patrón, San Isidro Labrador, actos por lo general de ámbito local y organizados por las Juntas Agropecuarias u otras entidades. El presidente de ASAJA de Castilla y León, Donaciano Dujó, el secretario general José Antonio Turrado y el presidente de la Cámara Agraria, Arsenio García, junto a otros dirigentes agrarios, participaron en la misa en honor de San Isidro, procesión y bendición de los frutos en Mansilla de las Mulas, invitados por la Junta Agropecuaria de dicha localidad presidida por José Antonio Brezmes. La festividad se celebró en un clima de justificado pesimismo por el riesgo de pérdidas en la cosecha de cereal ante un tiempo soleado y sin lluvias en momentos claves del cultivo.

Cambios en la DO Bierzo

■ La Junta de Castilla y León ha vuelto a poner al frente de la Denominación de Origen Bierzo al funcionario de Agricultura Daniel Dupuy, después de que el representante de las cooperativas, que ejercía la presidencia por imperativo legal, se negase a convocar a los órganos de gobierno para elegir presidente, como era su cometido. Todo parece indicar que en estos días se celebrará Pleno del Consejo Regulador y que saldrá elegida por mayoría absoluta la representante de Autóctona, Misericordia Bello.

PROVINCIAS

PALENCIA

El incremento en el precio de la leche de ovino se anula por el aumento en el coste de los piensos

La sectorial de ovino de ASAJA-Palencia celebró su primera reunión

La nueva sectorial de ovino de ASAJA-Palencia se reunió para valorar la situación del sector, que en los últimos tiempos ha registrado un incremento en el precio de la leche, una subida que no se refleja en la rentabilidad de los ganaderos, ya que queda anulada por el desmesurado aumento en los costes de producción, especialmente por el pienso.

ASAJA-Palencia / Sonia Arnuncio

Los 84 céntimos que percibe el ganadero de ovino por litro de leche no bastan para compensar el gasto en medios de producción y por lo tanto, no bastan para obtener una rentabilidad que suponga una garantía de continuidad en el sector, aquejado además por no obtener un precio suficiente en la venta de la carne.

Así lo trasladó el presidente de la sectorial, Feliciano del Río, al resto de los representan-

tes del colectivo, en un primer encuentro de la nueva sectorial de ovino de ASAJA-Palencia, cita que sirvió también para informar de la pasada campaña de saneamiento ganadero, que transcurrió con normalidad.

La nueva sectorial de ovino de ASAJA aprovechó esta reunión para reivindicar estabilidad de precios en el sector de forma que "olvidemos de una vez por todas lo que es trabajar sin saber lo que vamos a cobrar por nuestros productos", tal como subrayaron los ganaderos.



Un equipo representativo de todas las comarcas de la provincia

La nueva sectorial de ovino de ASAJA-Palencia, que se desarrolló con la presencia de la veterinaria de la organización, Arancha Pastor, está integrada por Feliciano del Río Reoyo, como presidente y Pedro Alberto Campo Bravo, como vicepresidente. El resto de miembros

son Hortensio Aparicio Martínez, Teófilo Borge Calleja, Salvador Conde Herrero, Donato González Puebla, Delfino Medrano Calvo, Jesús Martín Ramos Gómez, Jesús Miguel Revilla Herrero, Fernando Román Rubio, Alfonso Sánchez Mediavilla y Fernando Sevilla Rozas.

PALENCIA

Técnicos del ITACyL explican en ASAJA las causas, consecuencias y soluciones de la plaga de roya

El hongo afecta a la mayor parte de las variedades de trigo utilizadas por el sector

ASAJA-Palencia / S.A.

Dos técnicos del Itacyl (Instituto Tecnológico Agrario de la Junta de Castilla y León) han explicado ante la Junta Provincial de ASAJA-Palencia las causas de la plaga de roya amarilla que ha infectado a una gran parte de los trigos de la provincia. Los expertos han asegurado que la enfermedad que afecta a las variedades de trigo más implantadas entre los agricultores la causa una nueva raza de roya amarilla a la que son sensibles muchas variedades.

Los especialistas en plagas han reconocido la imposibilidad de prever la proliferación de esta infección, aunque sí han admitido que en esta campaña se han dado las condiciones idóneas para su aparición, y que ya el año pasado se empezó a advertir la presencia de la roya amarilla.

El alto grado de humedad y las temperaturas suaves del invierno han permitido a este hongo extenderse hasta el punto de tornar los campos del



Los socios de ASAJA-Palencia siguieron con gran interés las explicaciones de los técnicos del Itacyl.

FOTO S.A.

verde al amarillo en solo unos días.

La buena noticia, según los técnicos, es que la roya amarilla responde bien a los tratamientos fungicidas, cuyo precio puede oscilar entre los 40 y los 16 euros por hectárea. Así

se está demostrando en los ensayos y análisis que se están llevando a cabo desde este instituto público.

ASAJA-Palencia ha pedido a los representantes del Itacyl que en el futuro se dé el aviso de plaga con la antelación su-

ficiente para impedir el avance de infecciones como ésta, ya que según los técnicos, si los tratamientos se aplican en el momento idóneo del ciclo vegetativo de la planta (antes de alcanzar el estado lechoso) sí se aseguran resultados.

PALENCIA

Buenas perspectivas para el precio de la leche de vaca

ASAJA-Palencia / S. Arnuncio

ASAJA-Palencia considera que la gran demanda de productos lácteos en el mundo, el crecimiento de la exportación a países emergentes y la subida de precios que se está advirtiendo en Estados Unidos y Nueva Zelanda (país cuyos excedentes regulan el precio del mercado) apunta hacia una subida del precio de la leche, y que por lo tanto, una bajada sólo estaría justificada en el interés de la industria por mejorar su cuenta de resultados.

Todos estos argumentos llevan a la organización agraria a esperar un repunte de los precios de la leche con la llegada del verano, a pesar de que la reducción de precios por parte de la industria ha sido una tendencia habitual en los últimos años.

ASAJA anima al sector a aprovechar esta oportunidad que se abre en los mercados de la Unión Europea, y por tanto de España, con el fin de que pueda repercutir en una mejora de la renta agraria de nuestros ganaderos.

PROVINCIAS

SALAMANCA

Los ganaderos salmantinos, hartos de soportar ataques de buitres y lobos

En los últimos días se han intensificado los daños en la provincia

Los ganaderos salmantinos ya están cansados de soportar los continuos ataques de lobos y buitres a vacas y ovejas de su propiedad. En las últimas semanas los ataques se han intensificado y repartido por toda la provincia. Candelario, San Felices de los Gallegos, Vilvestre, Mieza, Ahigal de los Aceiteros, Valverdón... son algunos de los pueblos que han sufrido la presencia de estos depredadores en las últimas semanas.

ASAJA-Salamanca / J.M. Blanco

Durante el mes pasado, el lobo volvió a hacer de las suyas en Candelario, donde acabó con la vida de dos terneros e hirió a una novilla, sin que el ganadero pudiera hacer nada para salvarlos. De hecho, de un ternero apenas encontró restos. No era la primera vez que esta explotación sufría daños por el ataque del lobo.

Unos días después apareció en San Felices de los Gallegos, donde mató a otro ternero. El ganadero llegó cuando el animal todavía estaba vivo, pero acabó muriendo unas horas después como consecuencia de la gravedad de las heridas que presentaba. Los agentes forestales identificaron las heridas como un ataque del lobo, confirmando la versión del ganadero. En las localidades de Mieza y Vilvestre también se produjeron ataques.

Por su parte, los buitres acabaron con una oveja en

Valverdón, a unos diez kilómetros de la capital salmantina y con una vaca, que acababa de parir, en Ahigal de los Aceiteros. De esta res apenas dejaron los huesos y la piel.

La necesidad de alimentarse de los buitres, y más en época de nidificación como la actual, ha aumentado la frecuencia de los ataques a animales vivos por parte de estas aves necrófagas convertidas en cazadoras por las decisiones políticas. Una necesidad que ha llevado a estas aves salvajes a abandonar su tradicional hábitat y su presencia se ha extendido por toda la provincia, e incluso cerca de los núcleos urbanos.

ASAJA-Salamanca ha denunciado que esta nueva oleada de ataques demuestra la ineficacia la normativa impuesta el año pasado por la Junta de Castilla y León respecto a las aves necrófagas y su estricta política de muladares, que se ha visto superada por la rea-



Las imágenes de los ataques son impactantes.

FOTO J.M.B.

lidad y cuya eficacia ha sido nula. Una normativa que no ha servido para frenar los constantes ataques que sufren vacas y ovejas vivas por parte de buitres hasta matarlas salvajemente para ser devoradas.

Por ese motivo, ASAJA-Salamanca exige a la Junta de Castilla y León una inmediata revisión de la normativa que afecta a la alimentación de los buitres, para adaptarla a la realidad y evitar que los ganaderos de la provincia sigan sufriendo importantes pérdidas económicas como consecuencia de los ataques de estas aves a sus ganaderías.

Algo parecido ocurre con la situación que viven los ganaderos respecto al lobo. La

expansión de este animal está provocando un incremento de los ataques. ASAJA mantiene la reclamación a la Junta de Castilla y León para que estos daños se paguen por la vía patrimonial, así como el lucro cesante que provoca el lobo en las explotaciones ganaderas.

Por otra parte, y aunque cada día son más los ganaderos que denuncian estos ataques, ASAJA pide a los profesionales del campo de comuniquen y denuncien las agresiones que sufren sus cabañas ganaderas con el fin de concienciar a la Administración de la realidad que están viviendo y de la necesidad de replantearse sus políticas en esta área de actuación.

SALAMANCA

Cincuenta alumnos en los cursos de fitosanitarios

■ ASAJA-Salamanca ha impartido a finales de mayo dos cursos de manipulador de fitosanitarios en su nivel básico, en los que ha participado 50 alumnos, confirmando el alto interés que existe en estos momentos por este tipo de formación. Los alumnos, tras superar las clases presenciales, participaron el último día en una práctica.

Por otra parte, la OPA salmantina inició el pasado 2 de junio un nuevo curso de incorporación a la empresa agraria presencial con una treintena de alumnos inscritos, que durante los próximos dos meses recibirán distinta formación y visitarán explotaciones agrícolas.

Continúa la campaña de IRPF y seguros

■ Tras concluir la campaña de solicitud de la PAC, la actividad no se ha detenido en ASAJA-Salamanca, que ya está inmersa en la campaña de Declaración de la Renta, con dos trabajadores dedicados en exclusiva a ella. Además, continúa la campaña de seguros de pedrisco e incendios para los cereales, hasta el próximo 15 de junio y del maíz hasta el 30 de junio. En ambos casos, los técnicos de ASAJA siempre ofrecen un borrador para que el agricultor pueda comprobar que es la mejor opción.

Por otra parte, el equipo técnico está preparando toda la documentación a los jóvenes que han mostrado por incorporarse y quieren optar a las ayudas que concede la Junta. La actividad vinculada a la apicultura está en su máximo apogeo, con las ayudas de la comercialización de la miel.

SALAMANCA

San Isidro trajo agua pero no fue suficiente

ASAJA organizó la misa y procesión ante la negativa de la Cámara

ASAJA-Salamanca / J.M. Blanco

Un año más, San Isidro Labrador, salió en procesión por el parque de Colón de la capital salmantina para atender a las plegarias de los fieles entre cánticos y bailes. Este año, la mayor parte de las plegarias pedían agua para el campo, y unos días después llovió, aunque fue poca agua, y tardía para la mayoría de los cultivos.

ASAJA fue la encargada de organizar este año la misa en honor al patrón de los agricultores y ganaderos, San Isidro Labrador, ante la negativa de la Cámara Agraria de Salamanca de asumir ese pequeño gas-

to. La OPA mantuvo así viva una tradición que dura más de 30 años y que cuenta con un elevado seguimiento entre los salmantinos, como lo demuestra que la iglesia de San Pablo volvió a quedarse pequeña durante la misa del 15 de mayo.

La situación en algunas comarcas de Salamanca es alarmante de cara a la cosecha de verano. La ansiada lluvia caída una semana después, apenas caló unos centímetros la tierra en la mayor parte de la provincia. Las zonas más afortunadas recibieron unos 20 litros, en punto muy concretos y por tormenta, se llegó hasta los 60 litros por metro cuadrado, pero

la mayoría de la provincia tuvo que conformarse con algo menos de agua.

Además, y como consecuencia de la sequía y los hongos, en muchos sembrados de la comarca de Peñaranda y la Armuña, el agua apenas tendrá influencia en los cereales, y muchos agricultores han optado por segar sus sembrados para forraje.

Sin embargo, las lluvias caídas si servirá para mejorar la perspectivas de la legumbre, especialmente para la lenteja, y ha sido fundamental para que el girasol tenga una buena nascencia.

También ha sido una lluvia tardía para la mayor parte



La procesión al Santo.

de los pastos, que ya se habían marchitado. Sólo los valles y riberas se mantienen verdes en un año que se caracteriza por la ausencia de pastos.

"AGRICULTOR"

Yesos de Quintanilla

Trátase yeso agrícola (SÓLO para uso en campo y jardín). Para tratamiento de: tomates, calabacés y otras hortalizas con agua de riego. Consultar los resultados.

Ahora también granulado

Informes:

Teléfono: 983 23 26 90

PROVINCIAS

SORIA

ASAJA-Soria exhibió un año más una gran cohesión y plena unidad de acción reivindicativa y sindical

La OPA celebró su asamblea general ordinaria en el Campus Universitario de Los Pajaritos

ASAJA-Soria celebró el 8 de mayo su asamblea general ordinaria en la Escuela de Ingenierías Agrarias (Campus de Los Pajaritos) de Soria capital. El presidente de ASAJA de Castilla y León, Donaciano Dujo, asistió al cónclave anual de la organización soriana, encabezado por el presidente provincial, Carmelo Gómez. En este congreso, en el que no hubo renovación de cargos, se analizaron los principales asuntos que preocupan al campo provincial y regional con la próxima cosecha ya a la vista.

ASAJA-Soria / Nacho Prieto

En la asamblea general ordinaria de ASAJA se realizó el habitual balance de cuentas del año pasado y la presentación del presupuesto del actual ejercicio, además del balance de la actividad sindical de los últimos 12 meses. La organización ha liderado las manifestaciones, protestas y reivindicaciones del sector por problemas como el saneamiento ganadero, los ataques de buitres al ganado, las ayudas que el campo tiene pendientes de cobrar, el 'tarifazo' eléctrico, la incertidumbre con las plantas de purines, los problemas de la fauna salvaje en las carreteras, en la sanidad de la cabaña ganadera y en los cultivos, la plaga de topillos el pasado invierno y la proliferación de hongos actualmente en el cereal, por citar solamente algunas. En su intervención inicial ante unos 300 socios, Carmelo Gómez Sanz, presidente de ASAJA Soria, se decantó por un mensaje abiertamente autocrítico con la propia organización al considerar que es necesaria una mayor implicación de la masa social a la hora de acudir a los actos de protesta.

Quemas

A la vez, agradeció el esfuerzo y confianza de todos los socios que se decantan por los técnicos de ASAJA a la hora de gestionar todas sus gestiones relacionadas con el mundo agroganadero. Por otro lado, Gómez lamentó que existan problemas de hongos en el cereal y aprovechó la presencia de la subdelegada del Gobierno, María José Heredia, y del delegado territorial de la Junta, Manuel López Represa, en la clausura de la asamblea, para solicitar la posibilidad de realizar quemas, como un método que se ha demostrado eficaz contra enfermedades fúngicas y otros problemas agronómicos.

Por su parte, el presidente de ASAJA de Castilla y León, Do-

naciano Dujo, se refirió a las primeras previsiones de cosecha y reconoció que podría no ser buena, ya que por ejemplo en el sur de Soria, agroclimáticamente más adelantada, las plantas ya están sufriendo enfermedades que condicionan mucho el rendimiento final, como la roya, la rincosporosis, la helmintosporiosis y la septoria, por lo que aconsejó a los agricultores que realicen los tratamientos oportunos y que estén muy pendientes de la evolución de las parcelas. Estos problemas fúngicos están afectando de gravedad a todo el campo regional. En este sentido, Dujo adelantó que ya tenía marcada en su agenda para la próxima semana una reunión urgente con la viceconsejera de Desarrollo Rural de la Junta, María Jesús Pascual, para atajar el problema inmediatamente. También reconoció que espera que la normativa so-



En las asambleas, la transparencia en la contabilidad es marca de la casa en ASAJA-Soria.

bre fitosanitarios cambie para que sea razonable y aplicable, y cambios también desea que se produzcan en el Código Penal para que los hurtos en el campo sean delito, y que se castigue la reincidencia. Sobre el Programa de Desarrollo Rural se mostró muy crítico y apuntó que "no estamos cobrando a tiem-

po. Se nos deben unos dineros que vamos a seguir peleando. Este mes saldrá la última convocatoria del programa 2007-2014 y en diciembre arrancarán las nuevas convocatorias. Parece que llegan con dotación suficiente, y esperemos que a tiempo". A la vez, conminó a los gobiernos central y autonómico

a pagar los más de 200 millones que debe al sector del Programa de Desarrollo Rural de 2013, e invitó a la nueva ministra de Agricultura, Isabel García Tejerina, a emprender una etapa de diálogo con el sector primario de la región.

Sobre la PAC, Dujo confesó que espera que queden claros cuanto antes algunos aspectos sobre las cuantías a percibir; el número de comarcas agrarias que va a haber en España y cuánto van a valer los derechos. Asimismo, señaló la necesidad de aclarar cómo se realizarán los pagos acoplados principalmente de la ganadería, la remolacha y los forrajes y apuntó que "defendemos una agricultura productiva con profesionales que se monten en el tractor y mantengan las explotaciones ganaderas y a estos dos aspectos tienen que ir dirigidas las políticas y los presupuestos". Además, no ocultó que le gustaría que fuese mejor para el campo de la región, pero matizó que "ha mejorado el panorama respecto a las primeras previsiones que había de la nueva PAC. No es lo que pedíamos pero tampoco es nada, y al menos habrá más trabas para los especuladores y para los no profesionales".

SORIA

Los técnicos de ASAJA-Soria, en alerta por la aparición de problemas de hongos en el cereal de la provincia

El ITACyL confirma la preocupación de la OPA y recomienda varias medidas preventivas

ASAJA-Soria / N. Prieto

En el afán de ASAJA-Soria por ayudar siempre al agricultor, la OPA creyó oportuno, ya a finales del mes de abril, advertir a los profesionales del agro de la realidad de existencia de enfermedades por hongos en cereal, que ya empiezan a proliferar. El departamento técnico de ASAJA-Soria, encabezado en esta ocasión por Arancha Martínez, ha observado y detectado problemas en algunas fincas del sureste de la provincia. Los primeros daños comenzaron a observarse en algunas de las zonas más tempranas de la provincia.



Los agricultores de zonas cercanas a Aragón, muy pendientes de la evolución de la roya.

Una vez más, los servicios técnicos de ASAJA-Soria han estado y estarán vigilantes y llevan un mes visitando parcelas sobre el terreno por toda la provincia para analizar la evo-

lución y recomendar los posibles tratamientos paliativos. El Instituto Tecnológico Agrario de Castilla y León (ITACyL) alertó a primeros de mayo de una notable presencia de pro-

blemas fúngicos en la provincia, en la misma línea de días antes por parte de ASAJA-Soria, cuando sus técnicos comprobaron in situ en parcelas de Ágreda, Deza y Almazul los incipientes problemas de hongos en el cereal.

Para ASAJA-Soria, lo más importante es saber si es preciso que el profesional haga o no el tratamiento, que suele ser caro, y si compensa o no el nivel de pérdida. Asimismo, la OPA aconseja a los agricultores que vigilen muy de cerca la evolución de sus cultivos y pidan consejo a los expertos antes de acometer tratamientos que a la larga pudieran resultar económicamente poco rentables.

SORIA

Las quemas centraron las reivindicaciones de ASAJA en la Feria de Almazán

La organización agraria considera eficaces estas prácticas contra las plagas

La directora general de Comercio y Consumo de la Junta, Rosa Méndez, fue la encargada de inaugurar la edición quincuagésimo cuarta de la Feria de Muestras de Almazán, un evento del que destacó su capacidad para "adaptarse a las necesidades económicas" de la comarca adnamantina. Méndez valoró la trayectoria "larga y ejemplar" de esta feria, que se desarrolló en el recinto de La Arboleda del 16 al 18 de mayo, y que este año contó con más de 200 expositores.

ASAJA-Soria / Nacho Prieto

Numerosos socios de ASAJA-Soria se dieron cita un año más en la Feria de Muestras de Almazán, cuyo objetivo es convertirse en el punto de encuentro de los agricultores y ganaderos con empresas punteras en soluciones para el día a día de los profesionales. También acaba siendo un escaparate perfecto para reivindicar mejoras para el campo. En esta ocasión, ASAJA solicitó la posibilidad de realizar quemas, como un método que se ha demostrado eficaz contra enfermedades fúngicas y otros problemas agronómicos graves.

La muestra, que cumplía su edición número 54, tuvo lugar el 16, 17 y 18 de mayo en el recinto de La Arboleda y la cifra de visitantes resultó ser de aproximadamente 40.000 personas, cantidad mucho mayor que en la edición de 2013, debido a que en esta ocasión el buen tiempo acompañó los tres días. La directora de Comercio y Consumo de la Junta de Castilla y León, Rosa Méndez, fue la encargada de la inauguración oficial y puso a la

Feria de Muestras de Almazán como ejemplo de la capacidad para dinamizar y poner en valor los recursos ligados al territorio. Méndez felicitó al Ayuntamiento de Almazán, organizador del certamen, por la trayectoria "realmente ejemplar de una muestra en la que se pone de manifiesto la importancia que tiene para la economía regional y de Soria los recursos autóctonos y que con todos ellos se va diversificando para lograr mayor riqueza y oportunidades".

En esta ocasión, en la feria no hubo presencia de maquinaria agrícola, ya que desde hace algunas ediciones las marcas exponen sus vehículos cada dos años, debido a los altos costes de traslado que, según sus cálculos, suponía para las empresas. No obstante, en los más de 30.000 metros cuadrados de exposición se dieron cita unos 200 expositores donde diferentes sectores como la automoción, los artesanos, el mundo de la agroalimentación e importantes firmas del mueble mostraron sus productos.



Es tradición que quien inaugura la Feria de Almazán tome un sorbo de vino del porrón en el stand de ASAJA. En este caso, la inauguración corrió a cargo de la directora de Comercio y Consumo de la Junta de Castilla y León, Rosa Méndez.

ZAMORA

La sequía ha perjudicado gravemente a los cereales en varias comarcas de Zamora

El control de la proliferación de hongos y plagas incrementa los costes de las explotaciones

La sequía de los últimos dos meses ha afectado a todas las comarcas de Zamora, pero de forma extraordinaria a la comarca de la Guareña, donde el cereal estrella es la cebada, que en la mayoría de los casos cuando no está seca, se encuentra afectada por hongos y enfermedades, consecuencia paradójicamente del encharque del invierno.

ASAJA-Zamora

Pese a las lluvias registradas a finales de mayo, lo cierto es que el daño es ya muy importante, y es difícil que la situación sea ya reversible para los cultivos de la Guareña. En el resto de comarcas la sequía está afectando de forma desigual, siendo menos acusado en aquellas zonas que acostumbra a hacer barbecho.

Cuestión especial son las enfermedades y hongos, que están afectados a todas las comarcas por igual, situación que desde ASAJA-Zamora nos lleva a hacer una reflexión. Si supone que toda



Los tratamientos incrementan los costes de forma extraordinaria.

FOTO C.R.

la semilla que se siembra es certificada y la que no lo es ha sido seleccionada y tratada, ya que es un requisito de condicionalidad, no entendemos la proliferación de determinadas plagas, cuyos tratamientos por cierto incrementan los costes de la explotación de forma extraordinaria.

Otra cuestión a tratar con respecto a la sequía es la poca costumbre que existe en nuestra provincia de contra-

tar el seguro que cubre esta contingencia. Sabemos que es un seguro que se puede considerar caro, pero consideramos que su coste se debe incluir como uno más a la hora de hacer el presupuesto de gastos de la explotación.

De todas formas, esperamos que estas previsiones pesimistas no se cumplan y que las lluvias de finales de mayo mejoren al menos un poco los malos vaticinios de la cosecha 2014 en la provincia.

ZAMORA

La Feria del Vino de Toro, punto de encuentro para los profesionales

La restaurada plaza de toros acogió la cita, los días 17 y 18 de mayo

ASAJA-Zamora

Durante los pasados días 17 y 18 de mayo se celebró la ya clásica Feria del Vino de Toro, en un escenario privilegiado, la restaurada plaza de toros de la localidad. A la cita, que pretende convertirse en un evento de referencia a nivel nacional e internacional, acudieron todas las bodegas con implantación dentro de la Denominación de Origen Vino de Toro. En esta ocasión tenía anunciada su presencia la consejera de Agricultura y Ganadería, Sil-

via Clemente, que finalmente no acudió, delegando su representación en su director general de Producción Agropecuaria y Desarrollo Rural de la Junta, Jesús Gómez. Otras autoridades que asistieron fueron el alcalde de Toro, Jesús Sedano; Rosa Valdeón y Francisco Javier González, en representación del Ayuntamiento de Zamora, así como el presidente de la Diputación Provincial, Fernando Martínez Maíllo y el delegado territorial de la Junta, Alberto Castro.

ASAJA-Zamora estuvo re-

presentada por nuestro presidente, Antonio Medina, a quien los bodegueros comentaron que los medios de comunicación no se habían volcado como el año anterior en el evento, y esto restaba proyección a la feria. Esperamos que en futuras ediciones este problema se solvete, y la feria del Vino de Toro se convierta en un encuentro donde bodegueros y empresas de distribución se pongan en contacto, se hagan negocios y se dé salida y proyección a los caldos de la denominación.

PROVINCIAS

SEGOVIA

La cosecha de cereal en la provincia será mala

La sequía y las plagas se llevan la tercera parte de la producción media de los últimos años

Las buenas perspectivas en la cosecha de cereales que algunos se empeñaban en vaticinar a comienzos de año, para justificar un descenso de los precios, no se han confirmado por desgracia. Al final, apenas a un mes de que las cosechadoras entren en las tierras, se puede afirmar que la cosecha no será buena, ni muchos menos. Todo apunta a que los agricultores no tendrán ni grano, ni buenos precios.

ASAJA-Segovia

En la provincia de Segovia la tradición indica que para conseguir una buena producción es necesario un invierno frío y seco y una primavera húmeda y cálida. Sin embargo, la evolución del clima este año ha sido justo al revés, el invierno demasiado húmedo y la primavera demasiado seca. Por estos condicionantes las plantas no alcanzarán su punto óptimo de desarrollo y han sido demasiado sensibles al ataque de las plagas, que con estas condiciones climáticas han encontrado su mejor caldo de cultivo.

En estos momentos, los cálculos por cultivos son los siguientes:

- En trigo se cuenta con 72.000 hectáreas sembradas, para las que se estima un rendimiento de 2.200 kilos por hectáreas, con lo cual la producción quedaría en torno a las 158.000 toneladas.

- En cebada existen 92.000 hectáreas sembradas, el rendimiento alcanzará los 2.400 kilos por hectárea, y la producción se situará en las 220.000 hectáreas.

- En centeno las siembras totalizan 12.000 hectáreas, con un rendimiento de 2.000 kilos por hectárea se recogerán unas 24.000 toneladas.

- En avena las siembras suponen 1.350 hectáreas, con un rendimiento de 1.600 kilos por hectárea, se recogerán en total unas 2.160 toneladas.

La producción total esperada rondará las 405.000 toneladas,

lo que significa un descenso de 100.000 toneladas, el 30 por ciento, respecto a la media de los últimos cinco años, no respecto a la gran producción del pasado año, lo que deja en evidencia los malos resultados que cerrarán este 2014. La cosecha ya se puede calificar como mala y las lluvias de las últimas semanas no han generado recuperación alguna en unos cultivos muy castigados.

Tan solo en la zona norte de la provincia, en los límites con Burgos y Valladolid, los sembrados presentan un mejor aspecto y sí cuentan con expectativas de granar con unos rendimientos aceptables. La aportación de estas tierras es lo que impide que la cosecha se califique como pésima.

Esta campaña la incidencia de las plagas ha sido tremenda: sobre todo la "roya amarilla". Con lo cual en muchas explotaciones el descenso en la producción a causa de la combinación de los efectos de la sequía y de las plagas supera el 50 por ciento, respecto a la media de los últimos años.

Para muchas familias esta situación es un verdadero drama, porque hoy la cosecha exige un enorme esfuerzo inversor, un gasto muy importante, que será muy difícil que se pueda recuperar con el volumen de grano que se cosechará y con los precios que se auguran.

Porque estas malas perspectivas productivas no concuerdan con la evolución de los precios en los mercados de



La falta de agua ha pasado factura al campo segoviano.

FOTO C.R.

cereales, donde se sigue apostando por precios a la baja ante las perspectivas de abundancia de grano en los mercados internacionales. Por ello, los agricultores segovianos pueden encontrarse el próximo verano con poco grano y precios bajos, desgracia sobre desgracia, y la rentabilidad de sus explotaciones volverá a cifras negativas.

En muchas ocasiones, se dice que los cultivos cerealistas se han debido dejar para pastos para tener algún aprovechamiento. En Segovia existen mu-

chas hectáreas de cultivos de cereales forrajeros, sobre todo trigo de la tradicional variedad pané. Un trigo que no tiene defensa alguna contra la roya amarilla, por ello este año los trigos forrajeros no merecerá la pena ni segarlos.

Por otro lado, los pastos ya están asurados a mediados de mayo. Las lluvias del invierno provocaron una primavera demasiado corta, y ahora los ganaderos se ven forzados a alimentar a los animales con piensos, lo que supone un importante gasto suplementario.

Plagas

A todo esto se suma que las condiciones para la siembra del girasol, un cultivo que supone una segunda cosecha en importantes zonas de la provincia, se ha realizado en malas condiciones, se ha hecho sobre la tierra muy seca, y ahora existen dos importantes peligros. Por un lado, un mal enraizamiento y por otro que la lluvia de los últimos días pueda dar lugar a diversas plagas, como "el taladrador" que ataca y destruye a las plantas jóvenes.

Junto a esto, el problema de la proliferación de hongos y demás plagas en los cultivos es que su prevalencia les mantendrá para la próxima campaña. La dificultad de combatir los hongos es que es necesario realizar el tratamiento con fungicidas en el momento en que empieza a afectar a la planta, en condiciones normales bien entrada la primavera. No obstante, en muchas ocasiones en esos instantes no se pueden llevar a cabo los tratamientos porque el estado del suelo o las condiciones climáticas no lo permiten.

Los efectos y los gastos de la proliferación de las plagas en un año como éste no se acaban con la recogida de la cosecha, es preciso prepararse ya para seguir combatiéndolas durante bastante tiempo más. Esto supone más inversión, en nueva maquinaria en nuevos fitosanitarios, que volverán a poner en entredicho la rentabilidad de los cultivos, de las explotaciones. Porque en el campo no basta con hacer bien nuestro trabajo, hay que esperar la condescendencia divina para que las condiciones climáticas no arruinen todo el esfuerzo y todo el dinero invertido.

SEGOVIA

El olvido judicial aleja de nuevo la solución a la deuda de Proinserga

Los afectados necesitan saber si de verdad se está avanzando

ASAJA-Segovia

El caso Proinserga ha entrado ya en los hitos de la lenta Justicia española y amenaza con batir todos los récords. Ya han transcurrido más de siete años

desde que se iniciara el proceso concursal de esta empresa segoviana, conviene recordar que era líder nacional en la producción y comercialización de carne de porcino, y todavía no existe sentencia ni un atisbo de

resolución que pudiera dar una solución, siquiera una pista, para esas más de 300 familias de agricultores de Segovia que siguen esperando cobrar algo por su cosecha del año 2007.

Los afectados necesitan sa-

ber que se sigue trabajando, que el caso avanza en los juzgados, que existe un horizonte temporal determinado para poner solución, y si no es así, si de verdad está todo paralizado, que se diga por qué, qué pasa, cuáles son los motivos, qué sentido tiene lanzar especulaciones de vez en cuando y luego dejar que la nada más absoluta se apodere del caso. Hay que dejar claro de una vez que los agricultores son ciudadanos de primera, como todos los demás.





Expertos en el negocio agroalimentario.

Este es **nuestro campo.**
Lo trabajamos juntos, desde siempre.
Lo conocemos.
Lo llevamos muy dentro.

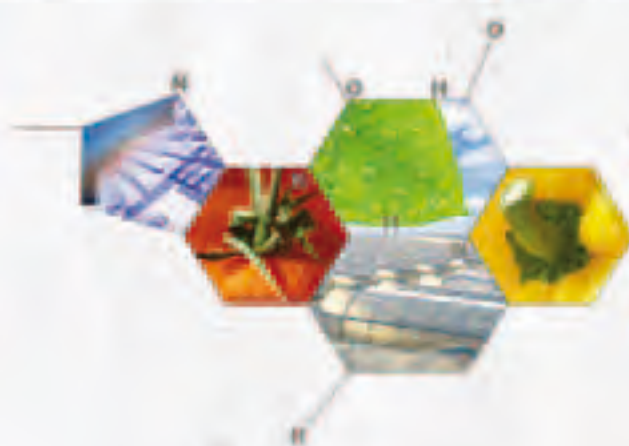

CAJAMAR
ADN Agro

 **cajamar**
CAJA RURAL

www.cajamar.es
901 511 000

PROVINCIAS

VALLADOLID

ASAJA-Valladolid pide a la Administración que pague las ayudas pendientes a los agricultores y ganaderos

Las lluvias de finales de mayo son un pequeño alivio pero para muchas explotaciones llegan muy tarde

La borrasca se ha instalado en Castilla y León pero no de las cabezas de los agricultores y ganaderos que observan con resignación una campaña donde se prevé una mala cosecha. Para ASA-

JA-Valladolid, una solución a la sequía pasaría porque la administración pague de una vez las ayudas aprobadas y concedidas desde hace años a los agricultores y ganaderos.

ASAJA-Valladolid

Tal como subraya ASAJA, este dinero, ante la difícil situación que pasan los agricultores y ganaderos, es más necesario y urgente que nunca. Recordemos que los agricultores y ganaderos tienen varias líneas de ayudas pendientes de recibir. Por un lado están las Ayudas Agroambientales. La administración debe de estas 2 años de las Ayudas de Agroecosistemas, 2 años de las de Indemnización Compensatoria y también del cultivo del girasol. Además, los agricultores y ganaderos tienen pendientes de percibir las ayudas a la incorporación a la empresa agraria y las ayudas a los Planes de Mejora aprobadas hace dos y tres años. Esta situación está originando una paralización del sector y una pérdida competitiva de las explotaciones de Castilla y León con respecto a las del resto de comuni-

dades autónomas y agricultores y ganaderos europeos. Pues nuestro campo no ha podido modernizar, ni instalar, los avances que tenían previstos para reducir gastos y que sus producciones tengan más calidad y puedan percibir más ingresos por ellas. La situación es preocupante pues desde hace varios años no se convocan Planes de Mejora de las Explotaciones ni se resuelven expedientes. Las cuentas bancarias disminu-

yen a pasos agigantados debido a los altos costes de producción por lo que las inversiones están totalmente paralizadas. ASAJA-Valladolid ha hecho un llamamiento a todos los partidos políticos que estas semanas han estado en Cam-



Hay un número importante de ayudas pendientes de cobrar en el campo.

FOTO C.R.

paña Electoral para que reflexionen y cumplan sus deudas adquiridas con el campo, motor de la economía del medio rural y el que hace posible que todos podamos alimentarnos con calidad y seguridad alimentaria.

VALLADOLID

ASAJA-Valladolid solicita permisos de caza permanentes ante los daños ocasionados en los cultivos por los jabalíes

El año pasado en San Román de Hornija hubo daños en el 25% de las parcelas

ASAJA-Valladolid

Es un tema recurrente pero no por ello menos doloroso. Desde hace varios años, los agricultores de San Román de Hornija y alrededores por su especial situación entre bosques de Encinas sufren daños en sus cultivos ocasionados por los jabalíes. Dependiendo de cómo vengan las condiciones climáticas y la proliferación de estos animales el daño es menor o mayor como sucedió la campaña pasada que fue especialmente difícil en pérdidas. Este año, los agricultores de San Román de Hornija ya han dado la voz de alarma porque estos animales han comenzado hacer sus primeras "camas" en los cultivos y a comer lo primero que ha nacido. Este hecho, unido a que la persona que nor-



Hay que actuar con celeridad para evitar males mayores.

FOTO C.R.

malmente tenía permiso de la Junta para cazar estos animales no se lo han renovado, como venía siendo lo habitual, ha ocasionado un pequeño repunte. Ante esta situación, ASAJA-Valladolid ha pedido una

reunión urgente con el delegado territorial de la Junta de Castilla y León en Valladolid, Pablo Trillo Figueroa, para tratar los daños que están causando los jabalíes en esta zona y las medidas adoptar.

ASAJA-Valladolid quiere que se den permisos de caza permanentes o con una duración mayor para que se pueda controlar, siempre con control y con total respecto a la fauna y medio ambiente, la población de estos animales. Pues hay que recordar que la agricultura el principal sustento económico de estas poblaciones y lo que hace mover la actividad económica del medio rural, que se puede poner en peligro si no se toman medidas ágiles. Desde ASAJA se pide actuar con celeridad para evitar males mayores, pues todavía se está a tiempo de cortar de raíz este problema y que vaya a más. El año pasado esta misma problemática causó daños en los cultivos de más de un 25% y muchas hectáreas quedaron perdidas totalmente sin que mereciera la pena sembrar.

PROYECTOS DE GRANJAS GANADERAS Y NAVES AGRÍCOLAS, MISIÓN DE PARCELAS, DESLINDOS, SEGREGACIONES, SUBVENCIONES PARA NAVES, INFORMES PERICIALES, LEGALIZACIONES, VALORACIONES, PLANES ORNAMENTALES, PLANES SIROPASTORALES, INDUSTRIAS AGROALIMENTARIAS, ESTUDIOS DE IMPACTO AMBIENTAL, INFORMES RED NATURA 2000, LICENCIAS AMBIENTALES, PROYECTOS DE CONSTRUCCIONES RURALES

ESTUDIO DE INGENIERÍA

Colación de Cantabria (España)
920 244296 - 625 395251
Traficantes de animales salvajes y fauna



Esta publicación cuenta con financiación de la Consejería de Agricultura y Ganadería de la Junta de Castilla y León



Junta de Castilla y León

JOSÉ JAVIER ALONSO MATEOS
INGENIERO AGRÓNOMO

PLAGAS Y ENFERMEDADES II

Dando continuidad al artículo publicado en el número anterior de CAMPO REGIONAL, el presente artículo se dedica a las plagas y enfermedades de cul-

tivos como la cebada, avena, centeno y triticale. En una agricultura principalmente cerealista como es la de la Comunidad Autónoma de Castilla y León, se

trata de problemas muy extendidos y frecuentes en las explotaciones, tanto en aquellas trabajadas en condiciones de secano, como en regadío.

Tal y como es sabido por todos, la Comunidad Autónoma de Castilla y León es una región eminentemente cerealista en donde se dan con mucha frecuencia cultivos como los descritos en este artículo, tanto en condiciones de secano como de regadío.

CEBADA

Plagas

Lo descrito en el número anterior para el cultivo del trigo es perfectamente aplicable a la cebada.

Mosquito del trigo (*Mayetiola destructor*)

Los adultos son unos pequeños mosquitos de color gris oscuro, con dos bandas anchas de color blanquecino. La cabeza es plana y gran parte de la misma está ocupada por los ojos. Las antenas son largas, con alas ahumadas, y las patas son extremadamente largas en comparación con el resto del cuerpo del insecto. El estado de pupa es de color pardo, forma ovalada, y su presencia en las hojas es la manera más habitual de diagnosticar el problema. El estado larvario es quien provoca los daños en las plantas, manifestándose por aparecer amarilleamientos en las puntas de las hojas.

Lema (*Oulema melanopa*)

El adulto es de color negro-azulado, con ojos prominentes. El daño se produce tanto en estado larvario como en fase adulto, el cual este último ingiere la hoja en verde.

Oscinella frit

Es muy sensible el insecto al calor, de ahí que la incidencia de esta plaga sobre el cultivo de la cebada no sea demasiado importante. Tiene tres generaciones cada año, siendo la primera de ellas la que pone los huevos en las vainas de las hojas de las plantas que se encuentren más retrasadas. Cuando la larva aparece se dirige a los brotes centrales, secando rápidamente la planta. La segunda generación es la más dañina, pudiendo atacar igualmente a la avena y al centeno.

Céfidos (*Cephus pygmaeus*)

Al igual que lo comentado anteriormente, también atacada a la avena y al centeno. Como consecuencia de la forma del aparato de la hembra que se emplea para la puesta de huevos, se le conoce con el nombre de "mosca de sierra". Los adultos se parecen a las tradicionales avispa, con el abdomen negro y anillos de color amarillo. Se manifiestan porque la hembra hace un taladro debajo de la espiga y

Las plagas y enfermedades de la cebada, avena, centeno y triticale



Carbón de la avena



Mosquito del trigo



Zabro

Zabro (*Zabrus tenebrioides*)

Aunque el daño puede ser importante, no lo suele

deposita un huevo, del cual la larva que nace se dirige hacia la parte inferior del tallo por su interior, alimentándose de él. El tronchado de las plantas es el fenómeno más característico

realizar por toda la parcela de cultivo sino en rodales determinados. De una generación anual, su aspecto es oscuro, siendo la larva de color blanquecino. Las épocas invernales las pasa esta especie en estado

larvario y no es hasta la primavera cuando salen los adultos, los cuales se dirigen hasta la espiga para devorar los granos, realizándolo fundamentalmente al anochecer y durante la noche. En los momentos más calurosos los adultos se refugian en el subsuelo, donde la hembra deposita los huevos. Cuando se obtienen las larvas, éstas salen, excavan galerías para llegar a la superficie y se comen las hojas tiernas de las plantas, teniendo un aspecto doblado y deshilachado.

Enfermedades

Oidio (*Erisiphe graminis*)

Cuando existe un tiempo fresco con alta humedad en ausencia de agua en las hojas, es cuando se manifiesta por aparecer manchas blancas en hojas y vainas, desencadenándose una muerte de los tejidos. En el caso de que se haya producido un abonado abundante, el daño se manifiesta más severo. Si el ataque es prematuro se puede ver afectado el desarrollo radicular, el número de tallos con espigas, así como los tamaños de los granos.

Rincosporiosis (*Rhynchosporium secali*)

El hongo puede sobrevivir tanto en la paja como en la semilla. Su presencia se debe a una temperatura entre 10 y 18 °C y unos niveles de humedad altos. Se manifiestan por

aparecer manchas que posteriormente se secan, y cuyo borde es aserrado de color amarillento. Los daños son pérdida de peso del grano, pérdida del número de granos por espiga y del número de tallos.

Helmintosporiosis (*Helminthosporium sativum*)

No se salva de su ataque ninguna

parte de la planta. Las manchas que provoca son de color marrón oscuro. En el caso de infestaciones importantes, la depreciación del producto comercial es un hecho palpable. El máximo ataque se produce con temperaturas próximas a los 30 °C.

Virus del enanismo amarillo

Se transmite por múltiples especies de pulgones. Su propagación se favorece cuando la temperatura se encuentra próxima a los 20 °C.

Asimismo también le generan importantes daños otras enfermedades como las ya comentadas en el número anterior para el caso del trigo.

AVENA, CENTENO Y TRITICALE

Plagas

En cuanto a las plagas que afectan a los cultivos de avena, centeno y triticale, decir que vale lo dicho para el caso del trigo y de la cebada.

Enfermedades

En este caso hay alguna patología distinta a las comentadas anteriormente y que se comentan a continuación.

Carbón de la avena (*Ustilago avenae*)

El aspecto negruzco es característico, y se debe al hongo. Su diseminación es tardía.

Roya negra (*Puccinia avenae*)

Se la conoce como la roya negra. La manifestación del hongo se encuentra en el envés de la hoja.

Cornezuelo (*Claviceps purpurea*)

La enfermedad se manifiesta en la espiga en donde se sustituyen los granos por un cuernecillo, que es realmente el hongo. Los daños son muy pequeños, pero hay que considerar que los productos derivados de granos contaminados, afectan a personas y animales.

Conecta tu explotación con Internet, visítanos en:

facebook: "jóvenes agricultores-castilla y león"

www.twitter.com/ASAJACYL

www.youtube.com/user/ASAJACASTILLAYLEON

Si quieres información y las quieres ya, entra en la web de tu organización

www.asajacyl.com

MERCADILLO

MAQUINARIA

COMPRAS

Compró: remolque de 12 a 16.000 kilos con documentación. Telf. 626 740687

Compró: carro de basura de 7 a 10.000 kilos. Telf. 626 740687

Compró: conjunto de 5 metros plegable en buen estado. Telf. 686 985527.

Compró: tractor JOHN DEERE 6800 ó 6910. Telf. 655 559146.

Compró: arado de 5 vertederas. Telf. 620 776855.

Compró: rueda 16.9R28, a medio uso. En la provincia de Soria. Telf. 629 243841.

Compró: pala para tractor modelo TENIAS B3 ó B4. Telf. 620 776855.

Compró: remolque de 10.000 a 12.000 kilos. Me da igual la marca. Telf. 669 637310.

Compró: compresor de 100/150 litros, de 3 CV. Telf. 637 712650.

Compró: remolque tándem de 12.000 ó 14.000 kilos. Telf. 686 985527.

Compró: remolque carga bolas. Telf. 620 210903.

Compró: vertedera KVERNELAND de 5 rejas, reversible y tajo variable. Telf. 606 837952.

Compró: máquina neumática de girasol de disco Telf. 689 083373.

Compró: arado KVERNELAND de 5 rejas fijo. Telf. 628 246450.

Compró: tractor JOHN DEERE modelo 7810, en buenas condiciones. Telf. 975 181032.

Compró: tractor DT de 70 a 100 cv, con o sin pala. En buen estado, preferentemente JONH DEERE. Telf. 659 810223.

Compró: tanque de 10.000 litros de leche. Telf. 987 685336.

Compró: corte de girasol para máquina JOHN DEERE serie Z. Telf. 606 676200.

Compró: cosechadora JOHN DEERE 955, en funcionamiento. Telf. 606 676200.

Compró: tractor de 120 CV y remolque de 8-10 toneladas. Telf. 628 716212.

Compró: tractor FENDT 716 con pala. Telf. 685 227365.

VENTAS

Vendo: ruedas usadas 16.9 r28 // 20. 8r38 al 50%. Telf. 665 698016.

Vendo: hilerador de 7,5 mts dos rotores marca KHUN modelo ga7302 DL. Telf. 665 698016.

Vendo: motor DITTER 32 CV, tubos de riego de 9 y 6 mts 89 mm., llaves de cruz, aire acondicionado BYCOOL, generador honda para 220 v y 380 v. Telf. 665 698016.

Vendo: 2 transformadores de 30 CV y 75 CV contrapesas JOHN DEERE. Telf. 630 261969.

Vendo: cosechadora JOHN DEERE 1085 tiene las cadenas nuevas y esta lista para segar, el precio es de 18.000€. Telf. 625 375196 y 983 565186.

Vendo: rastrillo hilerador CRONO SWADRO 881, seminuevo, sembradora LAMUSA neumática 5mts. Telf. 645 237524.

Vendo: cosechadora DEUZI - FART m 3610 segundo. Telf. 690 875327.

Vendo: tractor JOHN DEERE 31-40 tracción simple con pala, 2 sinfines de 5m. hidráulico y de motor, 18 tubos riego de 133 de 6 mts, 1 rodillo pequeño de los antiguos, caniza de amontonar grano, aspersores con palillo, hidratanes y codos. Telf. 647 808638.

Vendo: cosechadora JOHN DEERE 955. Telf. 639 116865.

Vendo: motor riego SAME de 4cc., y DITTER de 4 cc., con bomba de 3 turbinas. Telf. 658 617357.

Vendo: remolque con 4 ruedas para carga con 3 has de cobertura total, 70 tubos de aluminio SW 108 cms., 350 tubos de PVC de 50 cms, 180 aspersores NELSON sectoriales con cruces y piezas de acople Telf. 983 685421.

Vendo: rejillas y marcas de hierro fundido nuevos para explotación ganadera o recogida de aguas. Telf. 699 466886.

Vendo: empacadora NEW HOLLAND 12-10 paquete grande 120x90. Telf. 619 409881.

Vendo: sinfín hidráulico de 6 m. Telf. 677 713310.

Vendo: por jubilación remolque de un eje de 8000 Kg., abonadora de 400 Kg., frigorífico de 650 litros FONSERRE, picador de forraje JF, ordeñadora vacas 3 puntos, cebada de origen RI marca ARTURIO. Telf. 629 791845 y 628 758352.

Vendo: arado KEWERLAN de 4 cuerpos reversible co ballesta y tajo variable modelo ES95, cabezal 200. y rastra de 4 m. con torre-ta. Telf. 639 277563.

Vendo: máquina siembra directa LAMUSA SD 18 06 3,5 m. de rejas. Telf. 699 910171.

Vendo: mini cargadora COMAK-SU 818, 65 CV, 2400 horas, 5 años, manejo mediante JOSTIK con tres cazos (uno repartidor de alimentos, otro de áridos, cargador de estiércol. Telf. 657 973278.

Vendo: motor de riego marca DITER de 50 CV seminuevo y bomba marca CAPRARI de 80 mm, tubería de PVC 50*6 metros para 3 ha., con los elementos necesarios, aspersores bajos de 70 mm y altos con válvula base de 60 y 2 y 2,2 de alto. Telf. 645 192051.

Vendo: cultivador GIL de 21 brazos con rastra y rulo seminuevos; vertedera KVERNELAND 5 variable; sembradora SOLÁ de 3m y 22 botas, seminueva; cultivador de 13 brazos, brazo alto con ballesta BELLOTA. Telf. 618 316639.

Vendo: tractor JOHN DEERE 6920. Telf. 629 882722.

Vendo: motor de riego DITER 6 cilindros. Telf. 678 752361.

Vendo: SAME EXPLORER 100 con pala. Telf. 609 065501.

Vendo: remolque GARCÍA de 9.000 kilos. Telf. 625 378437.

Vendo: tractor JOHN DEERE 3650 en muy buen estado, con motor recién reparado, embrague nuevo, ruedas nuevas, etc... Precio 18.500 euros negociables. Telf. 626 339642.

Vendo: sembradora de girasol neumática, 5 chorros, marca LELY. Telf. 686 520971.

Vendo: tractor JOHN DEERE 7730, 6.000 horas. Telf. 620 876960.

Vendo: cosechadora NEW HOLLAND TC 56. En buen estado. Telf. 696 428733.

Vendo: remolque basculante marca RIGUAL de 8.000 kilos. Telf. 686 520971.

Vendo: carro de herbicida de 1.500 litros, 18 metros. Buen estado de conservación. Telf. 609 800733.

Vendo: soportes para pala TENIAS, compatible tractores JOHN DEERE, modelos 7600-7610-7700-7710-7800 y 7810. Telf. 609 557955.

Vendo: cosechadora FAHR M 922S. Telf. 657 479399.

Vendo: por jubilación, cosechadora NEW HOLLAND TX64, de 5,20 metros. Excelente. Telf. 606 257927.

Vendo: arado cultivador MILAGROSO, chisel SOLANO de 15 rejas, remolque SANTA MARÍA de doble alzamiento de 9.000 kilos, tractor NEW HOLLAND 135 CV con pala TENIAS y excelente cosechadora NEW HOLLAND TX 64 de 5,20 metros. Telf. 636 597627 y 606 257927.

Vendo: bomba de regar ITU acoplada al cardan. Para mover unos 50 aspersores. Con manguera y todos los accesorios. Telf. 678 753395.

Vendo: KVERNELAND reversible de 5 y 6 rejas, palas VOLVO y JCB de alto volteo. Telf. 628 246450.

Vendo: dos cigüeñales y diversos repuestos de tractor LAND 38. Telf. 620 266260.

Vendo: báscula de 250 kilos, en buen estado. Telf. 636 492878.

Vendo: abonadora SOLÁ doble 5 de 1.700 kilos. Telf. 637 757403.

Vendo: cosechadora CLAAS cónsul con motor MERCEDES, tanto entera como por piezas. Telf. 685 678921.

Vendo: arado OVLAC de 7 cuerpos, semisuspendido. Telf. 627 432974.

Vendo: arado PANIAGUA de 3 cuerpos de tajo variable; un carro motocultor en perfecto estado. Telf. 617 489931.

Vendo: tractor ZETOR CRYSTAL, 1 tracción, 80 CV. Telf. 630 665814.

Vendo: motosegadora BCS de 3 ruedas. Telf. 609 901807.

Vendo: rotoempacadora, esparcidor y arado OVLAC. Telf. 619 701014.

Vendo: segadora acondicionadora de rodillos, marca JF, de 2,40m de corte, buen estado. Ideal para tractores de 80 CV. Telf. 649 575420.

Vendo: molino eléctrico, 10CV; un apartadero de chapa para acoplar a la pala. Telf. 619 353519.

Vendo: remolque de 5000 kg basculante, precio a convenir. Telf. 987 547046.

Vendo: tractor, empacadora gigante, rotoempacadora y remolque de autocargador de pacas; una cosechadora. Telf. 670 501522.

Vendo: tractor MASSEY FERGUSON 398 con pala TENIAS B2 del 95. Telf. 693 638241.

Vendo: máquina de sacar remolacha MADIN 3500. Telf. 636 664843.

Vendo: grada de 13 brazos de muelles. Telf. 677 833026.

Vendo: tubos de riego de 13cm, de 3m y 6m; una rastra. Telf. 987 769020 y 690 134088.

Vendo: plataforma de 18 paquetes; chisel de 11 brazos con 2 filas de grada de discos. Telf. 639 978637.

Vendo: una empacadora BATLLE modelo 262 trillo convertible con carro agrupa alpacas; una tubería de riego de 3 pulgadas con trineos, aspersores y gomas. Telf. 669 439480.

Vendo: tractor FORD 8010 II, de 110 CV con calefacción, aire acondicionado, elevador electrónico, pala, en muy buen estado. Telf. 669 439480.

Vendo: sembradora de patatas CRAMER, de 4 surcos. Telf. 658 297659.

Vendo: cabezal de maíz MAYA de 6 hileras a 55 cm, con picador integrado debajo de los cuerpos. Precio económico. Telf. 669 439480.

Vendo: apañador de remolacha acoplado a remolque JF; cazo de remolacha; tanque de leche de 450 l.; trillo de alubias. Teléfono: 606 217782.

Vendo: PASCUALI con remolque. Telf. 617 782401.

Vendo: sembradora mono grano MONOSEM V10 de 8 surcos y otra sembradora marca AMAZONE de 4m. Telf. 693 638241.

Vendo: tractor 2450 y dos rastros; Arado PANIAGUA 2 cuerpos. Telf. 665 846718.

Vendo: rotoempacadora WOLVO, modelo COLUMBIA R10. Telf. 609 880065.

Vendo: tanque de 4300 litros ALFA LAVAL. Telf. 987 685336.

Vendo: tractor JONH DEERE 3130 con pala, remolque esparcidor HNOS. VILLORIA, máquina de sembrar mecánica HNOS. BENAVIDES, empacadora BATLLE 3 cuerdas y carro HNOS. BENAVIDES. Telf. 609 965579 (Ángel).

Vendo: pala TENIAS para tractor JONHN DEERE serie 6030, con amortiguación hidráulica y mono mando SIRGAS. Telf. 658 297659.

Vendo: remolque agrícola pequeño de 4000 kg, doble ballesta no basculante en perfecto estado de chapa y ruedas. Telf. 626 517152.

Vendo: trillo de trillar habas marca DE PUENTE arrastrado a tractor. Telf. 626 517152.

Vendo: JOHN DEERE 8520 bien cuidado, 300 CV, suspensión delantera, 7000 horas. Telf. 693 638241.

Vendo: máquina de picar maíz y forraje de dos surcos JF, rotoempacadora JHON DEERE 550 y carro UNIFIC con fresa de 9 metros cúbicos. Telf. 629 451729.

Vendo: segadora GASPARDO hidráulica de 2.10 metros de corte 1000 €, sinfín de remolque eléctrico de 1.70 m 200 €, sinfín de almácén de 4 metros motor eléctrico 300 €, sembradora marca URBON de siembra estrecha y de 2.90 metros ancho 500 €. Telf. 649 120581.

Vendo: sembradora de girasol marca GIL de 7 cuerpos, poco usada telescópica manual. Telf. 627 618376.

Vendo: cultivador LEMKEN modelo KARAD RUBIN 9 3 metros. Telf. 629 249179.

Vendo: cosechadora de patatas WUHLMAUS WM 6000 del año 2008. Gran capacidad de tolva, cintas hidráulicas, toldos y 3 cámaras incorporadas. Se vende por cese de actividad. Telf. 653 063760.

Vendo: cosechadora JOHN DEERE 1072 en perfecto estado, con las cuatro ruedas nuevas, picador de paja, carro del peine con papeles y corte de 4.80 metros. Revisada cada año. Telf. 626 741431.

Vendo: máquina de piedras sin toldo económica y muy buen estado. Telf. 652 891312.

Vendo: tractor Ford 7810 con pala 102 CV. Telf. 659 387214.

Vendo: tractor MASSEY FERGUSON modelo 6170 DINASYF con pala LEON (4000 h de trabajo), tractor JOHN DEERE 2135 Telf. 610 262631.

Vendo: arado de cuatro reversible KHUN de 16 pulgadas disparo para piedras. Telf. 639 028239.

Vendo: tractor marca JOHN DEERE 3140 bien estado, empacadora marca BAMFORD modelo SUPER 59 de paquetes pequeños, pocas horas, guadañadora suspendida de forraje seminueva. Telf. 600 402521.

Vendo: arado de 6 cuerpos reversible de cohecho, un milagroso y rodillo. Telf. 626 285288.

Vendo: calibrado selección y envasado de patatas. Telf. 628 695893.

Vendo: abonadora AMAZONE de dos platos, capacidad de 2100kg, en buen estado y arado VOGUE - NOOT de 4 vertederas disparo de muelle en buen estado. Telf. 618 306583.

Vendo: tractor JOHN DEERE 3135 En buen estado Telf. 616 143965.

Vendo: cosechadora NEW HOLLAND mod. 1530 Telf. 676 793538.

Vendo: empacadora JOHN DEERE 336 A, motor de cosechadora CLAAS 130 CV, Telf. 639 083924.

Vendo: cosechadora de patatas marca GRIME. SE 75/40 Telf. 687 014325 y 656 961699.

Vendo: remolque ARCUSIN -G 170 automático de paquete grande. Telf. 629 201199 y 629 201344.

Vendo: empacadora VICÓN LB8200 paquete 70*80. Telf. 629 201199 y 629 201344.

Vendo: remolque 12.000 Kg. rotoator HOWARD 2.5 metros y chisel de 3.30 metros. Telf. 679 457202.

Vendo: pulverizador AMP sprayers, 18 o 20 metros, 1200 litros, incorporador de herbicida, lavamanos, marca espuma, porta boquillas de 5 salidas y ordenador TEJECT geometría variable. Telf. 609 559743.

Vendo: arado KEVERLAND pentasurco fijo de ballesta y apertura variable hidráulica con cabeza oscilante, muy buen estado. Telf. 654 639411.

Vendo: por jubilación tractor EBRO D.T. modelo 125 H.P. Buen estado revisión pasada. Telf. 639 674837.

Vendo: dos tanques de leche marca JAPY de 850 y 320 litros. En funcionamiento. Telf. 610 218882.

Vendo: semichisel de 11-13 con rastra, semi vertedera la rosa de 5 palas con ballesta y un BRAVAN reversible de 3 cuerpos de 14 pulgadas con todos los útiles nuevos. 625 837750.

Vendo: empacadora gigante marca VICÓN 8080, paquete de 80*70. Telf. 606 676200.

Vendo: abonadora AMAZONE ZAM NOVIX 1500 con Limiter para bordear, con suplemento de 500 Kg., capacidad 2000 k. En buen estado. Telf. 676 709517.

Vendo: cosechadora NEW HOLLAND modelo 8070. Telf. 677 437831.

Vendo: un arado KEVERLAND de 4 vertederas ancho variable modelo ES80 de tiras, un semichisel de 25 brazos con rulo trasero. Telf. 608 903042.

Vendo: depósito de gasóleo de 700 litros. Telf. 609 712538.

Vendo: arado KUND de 4 cuerpos reversible con disparo de muelle, buen estado Burgos. Telf. 639 028239.

Vendo: rastra de doble U semi-nueva 3.5 m. Telf. 629 833172.

Vendo: tractor JOHN DEERE 3140 con pala TENIAS. Telf. 619 432590.

Vendo: cosechadora de remolacha marca HOLMER T-2. Telf. 608 481157.

Vendo: cultivador chisel marca Mirabueno de 28 ejes, 3 cuerpos y rodillo atrás. Por Jubilación. Telf. 608 909743.

Vendo: despuntadora de viñedo con electroválvula seminueva, marca AGUILAR e intercepa electro-hidráulica con reja llana y eje de vertedera seminuevo marca OAVID. Telf. 975 353151.

Vendo: JOHN DEERE 3650 económico 12.000 € negociables. Telf. 609 489804.

Vendo: dos remolques EGUEN de 7000/8500 Kg. Trapa de 4 mts., hidráulica., amontonador MIRABUENO de 6 mts., rodillo de 3 mts., cultivador de 3 mts Telf. 681 050465 y 947 591718.

Vendo: rastra de alas hidráulica 3.90 m de 5 filas, abonadora VICOM 1200 litros, rodillo liso 2.30m., sembradora cajón 250 litros, cultivador alas 3.70m, BORVAN ARANZABAL 3 surcos y chisel 2.30 m.. Telf. 947 262837 y 648 758899.

Vendo: por jubilación Chisel de 11 brazos, sembradora URBON, motor de riego de 21 CV y 11 aspersores, Enrique Frías (Villahoz-Burgos) Telf. 689 895726.

Vendo: máquina de seleccionar patatas marca AGUIRRE y máquina de segar BERTONINI 126 de 4 ruedas Telf. 660 345339.

Vendo: máquina de sembrar girasol de 5 cuerpos de CANTALAPIEDRA y tres juegos de platos y ruedas de profundidad. Telf. 616 381679.

Vendo: cosechadora NEW HOLLAND, Modelo 950. Telf. 610 077098 y 651 487993.

Vendo: cosechadora DOMINATOR 98 y una rotoempacadora de bollos, marca KRONE. Telf. 691148433 y 649 561785 (Salamanca).

Vendo: máquina de arrancar patatas de dos surcos marca CERZO. Telf. 639 432622 (Salamanca).

Vendo: sembradora mixta, SOLA, 3 metros, 21 botas, 2 filas, con rastra de púas en buen estado. Precio: 1.100 € Telf. 685 227365.

Vendo: vertederas 4 cuerpos y bandejas de girasol de NEW HOLLAND de 4.80 metros. Telf. 685 227365.

Vendo: cosechadora NEW HOLLAND TC56 con picador. Telf. 606 408124.

Vendo: pinza desensilar maíz. Telf.: 625 476822.

Vendo: generadores 100, 150 y 200 cabezas. Telf. 680 416969.

Vendo: corte de cereal preparado para segar forraje, adaptable a cosechadoras CLASS, modelo DOMINATOR y MEDIOM. En muy buen estado. Telf.: 656 834929.

Vendo: peine marca LOLPA y soles marca ZAGA. Telf. 658 371350.

Vendo: empacadora paquete pequeño GALLINANI, de dos cuerdas. Telf. 653 94066

MERCADILLO

de 4 CV con bomba de caudal, motor CAMPEÓN de 30 CV de doble turbina, vertederas bisurco de volteo hidráulico, seleccionadora calibradora de patatas, arrancador y cargador de remolacha. Telf. 923 332351.

Vendo: remolque JB cargador forraje. Telf. 639 507786.

Vendo: camión MANT6 460 equipo hidráulico pocos Km., camión R6 340 equipo hidráulico, 2 plataformas basculantes abatibles. Telf. 666 537028.

Vendo: máquina segadora de forraje 6 discos KHUN y rastrillo hilerador 1 sol POTINGER. Telf. 639 605932.

Vendo: 150 tubos 3", rastra hierro 4 cuerpos 3,5 m abatible manual, empacadora GARNIER 340 matriculada en buen estado con carro y codo de cargar, remolque 5 TM no volquete, tractor MF 147 buen estado. Telf. 685 300840.

Vendo: remolque para cargar forraje JB. Telf. 639 507786.

Vendo: cosechadora de cereales NEW HOLLAND TX66 buen estado. Telf. 610 205244.

Vendo: máquina sulfatar HARDY 800I. con marcadores de espuma. Telf. 979 723213.

Vendo: tubos de riego de 3,5, bomba 180.000 l., quad Yamaha 350 cm. Telf. 606 683320.

Vendo: empacadora BALLE con carro. Telf. 699 256283.

Vendo: motor de riego MERCEDES 3 turbinas. Telf. 686 128222.

Vendo: sembradora SOLA 784 EU-ROSEM. Telf. 666 020753.

Vendo: arado KEVERLAND AD 85 de ballesta corte variable hidráulico 5 cuerpos perfecto estado. Telf. 675 228031.

Vendo: tractor JD 3135 con pala en buen estado. Telf. 626 589059.

Vendo: sulfatadora 1200 l 12 m hidráulica con marcador de espuma eléctrico, rodillo agua 3m. Telf. 979 187301

Vendo: tractor 4350. Telf. 647 643004.

Vendo: tubos de riego 6". Telf. 661 701470.

Vendo: arado 3 cuerpos OVLAC, máquina empacar CLAS 51 con carro paquetes pequeños de 2 cuerdas y agrupador para paquetes pequeños. Telf. 666 094652.

Vendo: máquina sembrar girasol mecánica 7 botes GUERRA, arado 4 cuerpos antiguo. Telf. 619 106401.

Vendo: depósito de 2000 litros de gasoil de polietileno con bomba de gasoil a la batería y cargador de fardos pequeños todo como nuevo. Telf. 651 867301.

Vendo: tractor KUVOTA K1 130 cultivador de 25 brazos en tres filas milagroso de 10 brazos y 3 has de cobertura. Telf. 679 247829.

Vendo: retroescavadora mixta. Telf. 627 939886.

Vendo: sembradora HORIZON de precisión de 4 metros borrahuellas y marcadores hidráulicos y abonadora AGUIRRE de 1200 Kg., y 1 plato. Telf. 661 179860.

Vendo: cultivador de maíz y girasol plegable hidráulico de 7 surcos seminuevo. Telf. 609 449225.

Vendo: cosechadora mod NEW HOLLAND 8060, 7.00h, buen estado. Telf. 639 365563.

Vendo: empacadora BATLLE Especial 262 con trillo convertible, carro acumulador de pacas, hidráulico, cargapacas PLEGAMATIC automático, para acoplar a remolque o camión, cargapacas hidráulico, segadora de forraje ZAGA-TAMBOR, sembradora SOLÁ de siembra directa. Telf. 686 621651.

Vendo: abonadora AGUIRRE, cónica, con suplemento, capacidad 1100 Kgr., plato y aspas con poco uso. Económica. Telf. 649 037358.

Vendo: carro UNIFEET TATOMA 12 metros seminuevo vertical y desensilador para forraje para pala Tenias. Telf. 677 650753.

Vendo: máquina empacadora CRASS 51 paquete pequeño y carro hidráulico, arado de 3 surcos OVLAC. Telf. 660 94652.

Vendo: tanque de leche 730 litros ALFA LAVAL. Telf. 699 256283.

Vendo: salda ordeño ALFA LAVAL, tanque de frío de leche, calentador de agua y lavadora para lavar la ordeñadora. Telf. 666 094652.

Vendo: comederas de ovejas de chapa galvanizada 3 m largo, jaulas conejos en módulos de 5 ó 10 jaulas completos, máquina ordeñar ovejas y cabras 12 puntos. Telf. 618 820196.

Vendo: máquina de esquila ARGEAD ORION. Telf. 660 330778.

GANADERÍA

COMPRAS

Se necesitan: cupos de vacas nodrizas (en cesión para el año 2014) Telf. 646 816732.

Compro: ganado ovino, de preferencia ojaladas o castellanas, unas 400 ovejas. Alquilaría corrales y pastos. irlandamio@hotmail.com, Telf. 635 088344.

Compro: ovejas y vacas de desecho y de vida. Corderos, cabras y cabritos. Pago al contado. Telf. 639 336342.

VENTAS

Vendo: burros zamorano leoneses con papeles de 8 a 12 meses de edad. Telf. 646 816732.

Vendo: 50 ovejas nuevas con 45 crías. Telf. 659 503001.

Vendo: lana de oveja. Telf. 636 492878.

Vendo: 50 cabras o cambio por corderas. Telf. 617 782401.

Vendo: ovejas. Telf. 639 243242.

Vendo: caballo hispano bretón, 8 años, marcado. Telf. 695 510882.

Vendo: explotación ganadera de vacuno. Frisonas. Telf. 679 885537.

Vendo: 650 ovejas de leche. Telf. 987 758525 y 680 949318.

Vendo: ternero BLONDE para semental, buena genética. Facilidad de parto, fácil nacimiento. Telf. 676 578822 y 666 456536.

Vendo: burro nuevo, acostumbrado a trabajar con el ganado. Telf. 617 782401.

Vendo: rebaño de 400 ovejas churras. Telf. 657 719910.

Vendo: burra de 3 años con una cría de 1 mes. Telf. 616 412171.

Vendo: añojos LIMUSINES para sementales. Telf. 625 184422.

Vendo: 30 derechos de vaca nodriza sin pérdida. Telf. 650 475755.

Vendo: 6,7 derechos de vaca nodriza. Telf. 658 371350.

Vendo: derechos de vacas. Telf. 657 904610 (Extremadura).

Vendo: machos y hembras de 12 a 18 meses, selectos de LIMUSIN. Zona Ciudad Rodrigo. Telf. 615 471055.

Vendo: ensilado de maíz, pulpa y mezcla húmeda todo en microsilos. Se realizan trabajos de pastoreo. Telf. 629 558710.

Vendo: novillos de 12 a 16 meses, LIMUSIN selecta. Carta genealógica. Telf. 635628988. Ver fotos en www.asajasalamanca.com

Vendo: vacas cruzadas de CHAROLÉS y LIMUSIN para nuevas incorporaciones a escoger entre 3 y 7 años paridas con o sin derechos vacas y de pago único, llámanos y consúltanos sin compromiso. Telf. 610 544244.

Vendo: sementales LIMUSINES de 10 a 12 meses. Franceses con carta. Telf. 610 544244.

Vendo: 180 ovejas ASSAT calificación M-4., jóvenes de menos de 5 años. Telf. 680356241

Vendo: sementales CHAROLESES con carta genealógica. Telf. 638 322995.

Vendo: sementales BLONDE AQUITANIA. Telf. 691 308689.

Vendo: novillos CHAROLESES y LIMUSINES. Telf. 653 339637.

Vendo: sementales asturianos, machos y hembras, de los valles. De máxima pureza y facilidad de parto. Telf. 615 083445.

Vendo: vacas de leche. Telf. 639 507786.

Vendo: burra de pastor por jubilación y teleras de alfalfa. Telf. 657 064721.

AGRICULTURA

COMPRAS

Compro: agricultor profesional compro hasta 50 derechos de pago único - PAC. Pago al instante. Telf. 691 203311.

Compro: agricultor a título principal compro derechos de pago único. Pago al momento. CARLOS. Telf. 629 085781.

Compro: agricultor joven compra derechos de PAC (PAGO UNICO) para incorporación a la agricultura. Telf. 633 196307.

Compro: derechos de pago único y la maquinaria de la explotación. Telf. 627 599627.

Compro: derechos de pago único. Telf. 947 377300 y 627 366198.

Compro: derechos de pago único. Telf. 657 923645.

Compro: derechos de pago único. Telf. 605 494881.

Compro: participaciones de la cooperativa ACOR, pago bien. Telf. 947 536024.

VENTAS

Vendo: cebada SAKIRA 25 TN. Telf. 665 698016.

Vendo: cebada 180 TN y yeros 70 TN. Telf. 665 698016.

Vendo: algarrobas grano. Telf. 660 985228.

Vendo: alfalfa de primer corte, 18 Ha en la finca. Telf. 660 091278.

Vendo: paja en paquetón de trigo y cebada. Telf. 636 664843.

Vendo: forraje en rollo encerrado en nave, 100 E/Tn. Telf. 609 787598.

Vendo: veza forraje en paquetón. Puesta en destino. (Provincia de León) Telf. 627 432974.

Vendo: paja en paquete grande 80x90 y paja en paquete agrupado. Telf. 609 901807.

Vendo: paja de trigo y cebada en paquete pequeño. Telf. 987 207931 y 696 894675.

Vendo: veza de primera y alfalfa en pacas grandes. Telf. 669 475527.

Vendo: hierba, buena calidad, paquete pequeño agrupado. Telf. 696 425303.

Vendo: 31 acciones de ACOR. Telf. 670 688424.

Vendo: forraje de veza, titarros y paja blanca guardada en nave. Telf. 639 028239.

Vendo: frutales y nogales o injertos de Caderechas. Telf. 645 632088.

Vendo: trigo KALIFA de R-2. Telf. 677 437831.

Vendo: remolacha azucarera para ACOR Barata. Telf. 659 835091.

Vendo: 3,7 ha de derecho de replantación de viñedo. Telf. 659 835091.

Vendo: ensilado de centeno, triticale y avena en microsilos, tratado con inoculante. Telf. 629 558710.

Vendo: microensilado con picador de 26 cuchillas. Telf. 627 478656.

Vendo: alfalfa, forraje y paja, en almacén y en destino. Telf. 665 363323.

Vendo: paja paquete pequeño. Telf. 648 230672.

Vendo: alfalfa primer corte con yerba y paja de alfalfa. Telf. 639 721397.

Vendo: alfalfa sin cusculita. Telf. 665 936086.

Vendo: abono de oveja de 4 años adelante. Telf. 666 094652.

Vendo: 150 paquetones de alfalfa con hierba a buen precio. Telf. 696 070155.

RÚSTICAS

COMPRAS

Busco: finca de 15/20 Ha, alquilar 15 años mínimo, para cultivo con agua, zona comprendida entre Cantalejo, Fuentidueña, Cuellar y Campaspero. Telf. 639 179521 (Angel).

Busco: pastos de hierbas en pueblo de Soria, cerca de Aragón. Telf. 654 892326.

Se necesitan: tierras de Burgos para cubrir derechos. Telf. 649 703341.

Se necesitan: 18 has de tierra para activar derechos. Telf. 616 734539.

Se necesitan: 37 has de tierra arable para cubrir derechos en la PAC 2014. Telf. 629 503370.

Se buscan: tierras de labor de secano para arrendar en Salamanca. Telf. 653 940667.

Se buscan: tierras en venta o arrendamiento. Telf. 635 546521.

Se cogen: tierras para arrendar desde la tierra, zona Tierra de Campos. Telf. 620 157376.

Necesito: 10 ó 20 Has en la zona de Astudillo sin derechos. Telf. 661 701470.

VENTAS

Arriendo: fincas y pastos para acoplar a la PAC. Telf. 659 902684.

Vendo: parcelas para la PAC cultivables y pastos (Cáceres) Telf. 657 904610.

Vendo: finca de cultivo de trufas por jubilación 2 ha. regadío con micro aspersión, pozo propio, equipos nuevos, plena producción, 14 años las plantas. Cifiente Guadajara Telf. 949 811258.

Vendo: finca de regadío en Valverdón. Telf. 606 353208.

Vendo: finca de regadío 1,50 Has. En Huerta (Salamanca). Telf. 605 498842.

Arriendo: fincas y pastos sin derechos en provincia Salamanca. Telf. 659 902684.

Vendo: nave agrícola de 430 metros cuadrados, dividida en dos plantas de 190 metros cuadrados, techo cerámico, dentro del casco urbano de Aldeaseca de la Fronteira. Telf. 696 049487.

Vendo: tierras en Valdecañas de Cerrato (Baltanás) 26 Has. Telf. 630 422588.

Vendo: 4 parcelas de regadío total 14 has., en Magaz de Pisuegra. Telf. 656 478948.

Arriendo: tierras arables. Telf. 696 209252.

Vendo: 34 has de secano en Autilla del Pino (Palencia). Telf. 616 211693.

Vendo: explotación ganadera, naves, ovejas y carnero churro en Osorno (Palencia). Telf. 625 164620.

TRABAJO

Se ofrece: tractorista o para ganadería. Telf. 651 991216.

Se realizan: trabajos agrícolas, precios económicos. Telf. 618 841 303.

Busco: trabajo en ganadería. Telf. 631 350109.

Busco: trabajo en explotación agrícola o ganadera. Telf. 664 717302.

Se ofrece: matrimonio español con experiencia ganado. Telf. 662 596606.

Se busca: trabajo en explotación ganadera o agrícola. Telf. 678 986122, 662 518477 y 632 681032.

Se ofrece: persona para trabajar en explotación agrícola o ganadera. Telf. 675 303085.

Se ofrece: matrimonio para trabajar en caserio. Telf. 697 360577.

Se ofrece: trabajador con experiencia en vacuno. Informes. Telf. 672 573503.

Se hacen: trabajos agrícolas de siembra directa y repartición de basura en Salamanca. Telf. 635 546521.

Sereparte: basura con esparcidor cónico vertical y se hacen trabajos de siega con acondicionadora. Telf. 669204905 José Antonio y Eduardo Sánchez. La Mata de Ledesma. (Salamanca).

Se ofrece: chico 24 años con 9 años de experiencia en explotaciones de porcino. Manejo tractor. Telf. 627 304337. (Alejandro).

Se ofrece: chico de 30 años para trabajar de tractorista vaquero en finca de Salamanca o alrededores, experiencia 10 años en manejo de maquinaria agrícola y en labores tanto de secano como de regadío. Disponibilidad de vehículo propio. Telf. 671 377428 (José)

Se ofrece: matrimonio joven para trabajar en finca con ganado vacuno o porcino. Experiencia con porcino de 8 años. Manejo de tractor. Posibilidad de vivir en la finca. Alejandro y Ana. Telf. 658 736199.

Se ofrece: persona responsable, 40 años, para trabajo en explotaciones ganaderas. Telf. 625 067819 y 666 150999.

Se ofrece: persona para trabajar con experiencia en porcino y vacuno. Telf. 627 304337. Alejandro

Se ofrece: persona para trabajar en finca con experiencia en porcino y vacuno de campo y de leche. Preguntar por Ivo. Telf. 622 578216 y 661 012094.

Se hacen: labores de siembra. Telf. 648 230672.

Me ofrezco: como tractorista y labores en el campo. Telf. 699 301680.

Se busca: maquinista para cosechadora de cereal con experiencia. Telf. 618 841303.

Se necesita: maquinista para este verano para cosechadora y manejo de remolque de dos ejes. Telf. 646 346670.

Se necesita: tractorista para sembrar. Telf. 646 346670.

Busco: trabajador agrícola con experiencia en maquinaria y reparación. Telf. 608 481157.

VARIOS

Compro: caldera de leña a ser posible marca ROCA. Telf. 609 212139.

Alquilo: piso en Madrid de 3 dormitorios, calefacción, aire acondicionado, metro a 5 min de la línea 3, reformado. Telf. 91 5050065.

Vendo: camión para transportar ganado IVECO, 690.000 Kms, tres pisos para corderos, dos para cerdos, cartolas para vacuno y equino, ocho cajones para toros bravos, ascensor. 20.000 €. Telf. 676 885674 y 921 572210.

Vendo: PASSAT 1.8. En muy buen estado. 1.500 euros. Telf. 678 753395.

Vendo: camión RENAULT 365, 4 ejes sin tarjeta. Telf. 609 965579.

Vendo: moto SUZUKI, NM 50 DX. Telf. 648 471548.

Vendo: casa de pueblo en Toral de los Guzmanes, a 8 km de Valencia de Don Juan. Telf. 630 582325.

Vendo: camión de 3 ejes, con pocos km. Telf. 655 410813.

Vendo: 4 ruedas de tacos de SUZUKI todoterreno. Telf. 636 817226.

Vendo: Tubos de 4". Telf. 636 996196.

Vendo: SUBARU IMPREZA de 5 años, con 30.000 km. Telf. 630 665814.

Vendo: RENAULT 21 en muy buen estado, económico. Telf. 659 459385.

Vendo: MITSUBISHI MONTERO CORTO 2.8 TURBO INTERCOOLER con puertas nuevas; Moto HONDA TRH de 125 cc. Todo en buen estado. Telf.



2014
Año Internacional de la
Agricultura Familiar

LA AGRICULTURA DE PADRES A HIJOS

Síguenos en twitter: @ASAJACYL @AgroFamiliasCyL Aporta tus sugerencias en: 2014agriculturafamiliar@asajacyl.com

C.R. / Teresa Sanz Nieto

Nuevo Amatos es uno de los trece poblados de nueva colonización que se construyeron en Castilla y León entre los años cincuenta y sesenta. En este núcleo perteneciente a Calvarrasa de Abajo, a pocos kilómetros de la capital salmantina, se asentaron 58 colonos, que recibieron una buena vivienda y seis hectáreas de regadío, por 400.000 pesetas a pagar en 40 años y sin intereses. Florencio "Flores" Aires, hasta entonces con un puesto de caminero y sin experiencia en el campo, no dudó en aprovechar aquella oportunidad, y no se equivocó, porque fue la semilla de la empresa que hoy da empleo a su familia. Recuerda una visita que hizo a la zona un ministro de la época. Díaz Ambrona. "Le dije que teníamos presente, pero no futuro. Por entonces 6 hectáreas de regadío casi era demasiado, porque se hacía todo a mano, pero todo empezó a avanzar rápidamente, y el que se quedó en esas 6 hectáreas no ha podido dejar a sus hijos una explotación viable", comenta.

Convencido de que "ir por delante en todas

Familia Aires, agricultores de Nuevo Amatos, Salamanca



FOTOS: ARCADIO

las cosas da su fruto", no comprendía a los que "se aferraban a hacer lo que hacía el padre, y el padre lo que hacía el abuelo":

fue el primero en la zona en comprar un tractor, en contar con una sembradora de precisión, "hace ya cuarenta años", y apos-

tar por la semilla pildorada. En todos esos proyectos, contó con el apoyo y el trabajo de su hijo Manuel. "¿Que cómo se pue-

de crecer en esto? La mayor suerte que se puede tener en esta vida es tener salud. Luego, si quieres y puedes trabajar, si encima te gusta y eres ambicioso no miras el reloj, porque estás deseando tener algo tuyo. Te metes en tierras, en maquinaria, y ese mismo patrimonio te respal-

da en la explotación, "que también ha formado parte de nuestro progreso".

Ahora se prepara para sumarse al proyecto y a la agricultura el nieto pequeño, Carlos, que con 22 años acaba de realizar el curso de incorporación con ASAJA-Salamanca. "Me gusta la vida rural

"Ir por delante en todas las cosas siempre da su fruto"

da para contar con créditos, porque si no nadie te da nada", explica Manuel. Sumando como dice salud, trabajo, ambición, y préstamos bien medidos, hace veinte años dieron un paso más y comenzaron a comercializar patata de industria para PepsiCo, compañía con la que trabajan y colaboran en proyectos como la reducción de la huella de carbono. Esa dimensión permite que hoy, de una forma u otra, trabajen en la empresa familiar la mujer de Manuel, su hijo mayor y su pareja, y media docena de empleados en temporada. Además del operario agrícola que desde hace treinta años les ayu-

y en el futuro me veo viviendo aquí y trabajando en el campo, sacando buenas producciones. La agricultura es un sector muy modernizado y exigente, no vale con trabajar de cualquier manera, hay que hacer bien las cosas", dice este nuevo agricultor, que admite que lo que más miedo le da no son las horas en el tractor, sino saber sortear los problemas económicos. En eso, habrá que escuchar a la voz de la experiencia, la del abuelo "Flores": "lo mejor que hay para salir de problemas es procurar no entrar".

Ver video en **Youtube**,
www.youtube.com/user/ASAJACASTILLAYLEON



Florencio Aires Sánchez, abuelo

- **Primer tractor:** al principio un zacho, luego compré un "Internacional".
- **Superficie de la explotación inicial:** 6 hectáreas de regadío.
- **Cabezas de ganado de la explotación:** 8 vacas suizas y media docena de terneros.
- **Primer préstamo:** 10.000 pesetas a 90 días, para comprar una vaca.
- **Cuántos agricultores de su generación había**
- **en el pueblo:** 54 colonos.
- **Lo peor de este trabajo:** el tiempo, por eso hay que tener siempre seguro.
- **Lo mejor:** que todo lo que tengo se lo debo al campo.
- **Un consejo a las siguientes generaciones:** mi hijo sabe más que yo. Y a mi nieto le daría muchos, pero no me atrevo.
- **Primer recuerdo relacionado con la agricultura:** Como no sabía nada del campo, me fijaba en los colonos que sentaban cátedra y copiaban lo que hacían.
- **Años con los que comenzó en la profesión:** 28, antes había sido caminero.



Manuel Aires García, padre

- **Primer tractor:** John Deere de 58 cv
- **Superficie de la explotación inicial:** Las 6 de mi padre más otras 5.
- **Primer préstamo:** Para comprar un tractor, 300.000 pesetas.
- **Cuántos agricultores de su generación hay en el pueblo:** Unos diez, hijos de los primeros colonos.
- **Lo peor de este trabajo:** Estar pendiente siempre
- **fesión:** De lleno a partir de los 18.
- **Lo mejor:** estar en contacto con la naturaleza y ver a diario el milagro de la vida.
- **Un consejo de padre a hijo:** que tenga ilusión con lo que hace y que sea respetuoso con el medio ambiente, que dejárselo a la próxima generación.
- **del tiempo y no poder desconectar nunca.**
- **Un consejo de padre a hijo:** que tenga ilusión con lo que hace y que sea respetuoso con el medio ambiente, que dejárselo a la próxima generación.

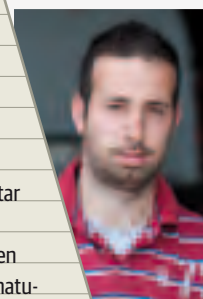

Carlos Aires Anastasio, nieto

- **Años con los que comenzó en la profesión:** Ahora, con 22.
- **Primer tractor:** El de casa, un John Deere de 150 cv un 6150R
- **Superficie de la explotación inicial:** Cuando llegue el momento, me incorporaré con la familia, de 105 hectáreas de regadío.
- **Primer préstamo:** Está por llegar.
- **Cuántos agricultores de su generación hay en el pueblo:** Ninguno.
- **Lo peor de este trabajo:** No se distribuye de forma constante, te pegas atracones.
- **Lo mejor:** Que te da autonomía y tú eliges lo que haces.
- **Un consejo a tu padre y a tu abuelo:** Que sigan igual que ahora.