

Campo Regional

PUBLICACIÓN MENSUAL DEL MEDIO RURAL

WWW.ASAJACYL.COM

FRANQUEO CONCERTADO 24/43

AÑO XXII

Nº 240

NOVIEMBRE 2013



SUMARIO

Rechazo a que se repercuta el IBI de los pantanos al regante

Pág. 11



Tendencia alcista en Europa de los precios de la leche

Pág. 14

Comienza la recepción en una tardía campaña remolachera

Pág. 11

PROVINCIAS

ÁVILA, desplome de precios del girasol. **BURGOS**, apuesta por la formación. **LEÓN**, a favor del sector lupulero. **PALENCIA**, más apoyo para el seguro agrario. **SALAMANCA**, a vueltas con la ITV del tractor. **SEGOVIA**, con las juntas agropecuarias. **SORIA**, innovador proyecto Life. **VALLADOLID**, con los afectados por robos. **ZAMORA**, una vendimia muy irregular.

Págs. 18-28

Definir la agricultura profesional: ahora o nunca

ASAJA CyL da un paso adelante para que en la nueva PAC se clarifique quién es "activo"

No se trata de excluir ni de perder fondos, sino de que no se perjudique al verdadero profesional de la agricultura y la ganadería".

Así resume Donaciano Dujo lo que ASAJA de Castilla y León pretende que quede claro ahora que el ministerio trabaja en la definición del "agricultor activo", que será la puerta de entrada a la percepción de los pagos de la PAC.

En Castilla y León, el sector trabaja de forma conjunta, con el respaldo de la Consejería, para marcar los requisitos que este "agricultor activo" debe cumplir y evitar el "café para todos" en el que a veces se ha convertido el pago único. ASAJA recuerda que "agricultor y ganadero activo es el titular que se juega su dinero y trabajo y asume sus obligaciones, y no solo, como ahora ocurre en algunos casos, el que recibe los derechos que la PAC otorga".

Págs. 3 y 9



ASAJA pide a la Junta un pronunciamiento a favor de la agricultura familiar

Dado que el año que viene, el 2014, ha sido proclamado por la FAO, la Organización de las Naciones Unidas para la Alimentación y la Agricultura, "Año Internacional de la Agricultura Familiar", ASAJA de Castilla y León ha pedido al Gobierno regional que respalde con un pronunciamiento oficial este modelo de explotación agraria y ganadera, que predomina y es motor fundamental del campo en nuestra Comunidad Autónoma.

El modelo de explotación familiar, en el que se fundamenta la agricultura y la ganadería de la Comunidad Autónoma – como prueba el hecho de que la totalidad de las incorporaciones que en los últimos años



llegan al campo son de chicos y chicas que toman el relevo de la explotación familiar– es el modelo que defiende ASAJA.

Pág. 10

Nada que esperar de los presupuestos de 2014

Los presupuestos de la Consejería de Agricultura y Ganadería de la Junta de Castilla y León para 2014, presentados en octubre en las Cortes, son para ASAJA unos presupuestos tramposos que ocultan una reducción real de las ayudas al campo, que se enjuaga incrementando la partida de "activos financieros", que en realidad son préstamos que se otorgan a la industria agroalimentaria y que como tales son reembolsables.

Poco puede esperarse también de los Presupuestos Generales del Estado, que en materia agraria se limitan a transferir lo que llega de Bruselas.

Pág. 8

EDITORIAL

Por la unidad y defensa de la explotación familiar

Figura en nuestros Estatutos, en los de ASAJA de Castilla y León, el principio de defensa de la explotación familiar agraria. Este principio vino importado del modelo de sindicalismo agrario francés y se introdujo en muchas de nuestras organizaciones desde una ideología democristiana. Después, más tarde, se lo han apropiado también otras organizaciones cuando perdieron su ideología comunista y se aproximaron a la socialdemocracia. SIGUE EN LA PÁGINA SIGUIENTE►

OPINIÓN

EDITORIAL

Por la unidad y defensa de la explotación familiar



JOSÉ ANTONIO TURRADO, SECRETARIO GENERAL DE ASAJA CASTILLA Y LEÓN

► VIENE DE LA PÁGINA ANTERIOR Esto de agricultura familiar tiene su carga ideológica y por eso algunos lo rechazan sin entrar en profundidad en el debate. Hay que decir que en los últimos años, y podemos hablar de hasta treinta años, ningún gobierno ha legislado a favor de la agricultura familiar, más bien ha sido un concepto al que tan siquiera se ha recurrido cuando hemos teorizado sobre el presente y el futuro del mundo agrario. Otros conceptos como el agricultor joven, la mujer rural, el profesional, la actividad empresarial agraria, el agricultor a título principal..., han tenido más presencia en debates y hasta en las normas legislativas.

Ha tenido que venir la FAO, ese organismo de Naciones Unidas dedicado a combatir el hambre en el mundo, que es tan inoperante como su matriz, a dedicar un año a la "agricultura familiar", para que todos empecemos a hablar de algo que estaba aparcado. Y yo me alegro que esta vez la FAO haya acertado, porque defender algo en lo que uno cree es francamente fácil. Claro que la FAO cuando dedica un año a la agricultura familiar no está pensando en esas familias de agricultores castellanos y leoneses, ni en los franceses, está pensando en una agricultura de subsistencia de los países pobres que como mucho comercializa el pequeño excedente en el mercado local sin transformación previa. Y con esta agricultura familiar, con la de subsistencia, no podemos identificarnos los agricultores de Castilla y León, ni creo que podamos ni debamos identificarnos en ningún territorio de Europa donde compartimos la misma Política Agrícola Común.

Cuando en 2014 celebremos el año internacional de la agricultura familiar, lo que toca

defender es el modelo de agricultura europea, que es el de Castilla y León. Nuestra agricultura familiar es un modelo de explotación donde la tierra y los conocimientos, y también los sentimientos que tenemos puestos en esto, pasan de una generación a la siguiente. El titular de la explotación es un autónomo que, además de gestionar, es el primero y muchas veces único trabajador. La familia, en el sentido más amplio, forma parte de la mano de obra de la explotación, bien de forma regular o en campañas específicas, una familia que también va junta al notario para formalizar los préstamos. Son explotaciones de agricultores que viven en el medio rural y donde es difícil entender la vivienda sin la parte anexa donde están o estaban los animales, y donde se guardan la maquinaria y las cosechas. Esta agricultura familiar está orientada al mercado, es sin duda el modelo de producción agraria más eficiente, se ha sabido adaptar a los tiempos que corren donde el componente tecnológico tiene un gran peso, satisface las necesidades de la agroindustria y por tanto también de los consumidores, y está preparada para competir en un libre mercado mundial en igualdad de condiciones.

Creo que la agricultura familiar ha estado bien defendida, porque la mayoría de los dirigentes agrarios europeos nos consideramos hijos primero, y padres después, de esta agricultura. Otra vez nada nos va a enseñar la FAO. Y para quienes estos días hacen congresos llevando el mensaje a sus lemas, le recordaré aquel congreso en el López de Vega de Madrid, en el año 1986, donde una organización hoy integrada en ASAJA, defendía, con firmes principios y convicciones, "la unidad y defensa de la explotación familiar". Yo estuve allí.

HUMOR POR JUÁREZ



Campo Regional

Director
Donaciano Dujo

Director Ejecutivo
José Antonio Turrado

Asesores técnicos
Nuria Ruiz Corral, Andrés Villayandre, Álvaro de la Hera Criado

Jefa de Redacción
Teresa Sanz Nieto

Colaboradores
Marta Coloma, Celedonio Sanz Gil, Sonia Arnuncio, Nacho Prieto, Enrique Palomo, José Javier Alonso, María Vázquez, José Manuel Blanco

Consejo de Redacción
Carmelo Gómez, Antonio Medina Roldán, José Mª Valdivielso, Luis Ángel Cabezas, Lino Rodríguez, Joaquín Antonio Pino, Arsenio García, Guzmán Bayón, Alfonso Núñez

Diseño y Maquetación
Arcadio Mardomingo

Publicidad
Alicia Sánchez Calvo
Tfno: 606 562 357

Edita
Asociación Agraria Jóvenes Agricultores (ASAJA) Castilla y León
Hípica, 1 - 47007 VALLADOLID
Tfno: 983 472 350
Fax: 983 476 629
Correo electrónico: camporegional@asajacyl.com

Imprime
Talleres del Diario de León

Tirada
30.000 ejemplares mensuales

Distribución
Enviado por correo gratuitamente

D.L.: VA-715/91

La publicación no se responsabiliza del contenido de los artículos firmados por sus autores.

www.asajacyl.com

Oficinas provinciales de ASAJA en Castilla y León



ÁVILA

C/ Duque de Alba, 6 (Pasaje)
C.P.: 05001
Tel: 920 100 857
Fax: 920 302 350

Arévalo

Plaza El Salvador, 4
C.P.: 05200
Tel: 920 302 317

Candeleda

Avda. Aviación Española, 8
C.P.: 05480
Tel: 920 100 857

Arenas de San Pedro

C/ José Gochicoa, 20 - 2ª Izqda (edificio Sección Agraria Comarcal)
C.P.: 05400
Tel: 920 100 857

El Barco de Ávila

C/ Cordel de Extremadura, 2 (edificio Sección Agraria Comarcal)
C.P.: 05600
Tel: 920 100 857

Sotillo de la Adrada

Plaza de la Concordia, 1 (Ayuntamiento)
C.P.: 05420
Tel: 920 100 857

Piedrahíta

Plaza Nueva de la Villa, s/n (Albergue Juvenil Gabriel y Galán)
C.P.: 05500
Tel: 920 100 857

BURGOS

Avda. Castilla y León, 32 bajo
C.P.: 09006
Tel: 947 244 247
Fax: 947 244 438

Aranda de Duero

C/ Espolón, 6
C.P.: 09400
Tel: 947 500 155

Villarcayo

C/ Alejandro Rodríguez Válcárcel, 2
C.P.: 09550
Tel: 615 685 959

LEÓN

Paseo de Salamanca, 1 bajo
C.P.: 24009
Tel: 987 245 231
Fax: 987 876 012

Carrizo de Ribera

Avenida Puente de Hierro, 74
C.P.: 24270
Tel: 987 357 409

La Bañeza

Plaza Romero Robledo, 3
C.P.: 24750
Tel: 987 640 827

Ponferrada

C/ Batalla de Lepanto, 8
C.P.: 24400
Tel: 987 456 157

Sahagún

Herrería, 2
C.P.: 24320
Tel: 987 780 781

Santa María del Páramo

Avda. Reino de León, 28
C.P.: 24240
Tel: 987 351508

Valencia de Don Juan

Federico García Lorca, 11
C.P.: 24200
Tel: 987 751 511

PALENCIA

Felipe Prieto, 8. Plaza Bigar Centro
C.P.: 34001
Tel: 979 752 344
Fax: 979 745 159

Saldaña

Huertas, 1 - entreplanta
C.P.: 34100
Tel: 979 890 801

Aguilar de Campoo

Plaza de la Tobalina, 28
C.P.: 34800
Tel: 979 123 913

Cervera de Pisuerga

Matías Barrio y Mier, 5

C.P.: 34840
Tel: 979 870 361

Herrera de Pisuerga

Eusebio Salvador, 38
C.P.: 34406
Tel: 979 130 090

SALAMANCA

Avda. La Salle, 131-135
C.P.: 37008
Tel: 923 190 720
Fax: 923 190 872

Ciudad Rodrigo

Ctra. de Cáceres, 81-1.º (frente a Unidad Veterinaria)
C.P.: 37500
Tel: 923 460 369

Guijuelo

C/ San Juan de Sahagún, s/n (edificio de la Cámara Agraria)
C.P.: 37770
Tel: 615 214939

Peñaranda

C/ Duque de Ahumada, s/n (junto al Cuartel de la Guardia Civil)
Tel: 615 214939

Vitigudino

Santa Ana, 6
C.P.: 37210
Tel: 923 500 057

SEGOVIA

C/ Bomberos, 10
C.P.: 40003
Tels: 921 430 657
921 430 708
Fax: 921 440 410

Aguilafuente

Ctra. de Lastras de Cuéllar
C.P.: 40340
Tel: 921 572 057

Campo de San Pedro

Ctra. Cedillo de la Torre s/n
C.P.: 40551
Tel: 921 556 373

Cuéllar

Pza. Huerta Herrera 8, 1º A
C.P.: 40200
Tel: 921 141 562

SORIA

C/ J. O s/n (Pol. Ind. Las Casas-Vivero de Empresas)
C.P.: 42005
Tel: 975 228 539
Fax: 975 228 645

Almazán

Camino de Perdices s/n
Tel: 975 310 480

San Esteban de Gormaz

Avda. de Valladolid, 95 bajo
Tel: 975 351 098

Berlanga de Duero

Urbano Martínez s/n
C.P.: 42360
Tel: 975 343 584

VALLADOLID

Plaza de Madrid, 4-3ª
C.P.: 47001
Tel: 983 203 371
Fax: 983 391 511

Medina del Campo

C/ Adajuela, 1
C.P.: 47400
Tel: 983 804 815

Peñafiel

Calle del Donante, 1
C.P.: 47300
Tel: 983 881 289

Medina de Rioseco

Soportales del Carbón, 16 (esquina calle Castillo)
C.P.: 47800
Tel: 983 701 091

ZAMORA

Avda. Víctor Gallego, 17 entreplanta C
C.P.: 49009
Tel: 980 532 154
Fax: 980 534 033

Benavente

Avda. El Ferial, 42
C.P.: 49600
Tel: 980 633 158

CARTA DEL PRESIDENTE

Ahora es el momento de ordenar el patio

DONACIANO DUJO CAMINERO
PRESIDENTE DE ASAJA CASTILLA Y LEÓN



Con todos los defectos y errores –los hay, y muchos– que pueda tener la Política Agrícola Común, los agricultores y ganaderos somos muy conscientes de que difícil defensa tendríamos sin ese soporte. Desde que nuestro país se sumara al proyecto de la Unión Europea, nuestro sector cambió el paso y se adaptó, no sin sacrificios, para asimilar un concepto común de hacer agricultura y ganadería, cumpliendo las normas de producción y calidad más exigentes del mundo. Aun así, cada vez que los tecnócratas de Bruselas emprenden una nueva reforma de la PAC los profesionales del campo nos echamos a temblar, porque la experiencia nos dice que esos cambios se han traducido siempre en menos dinero y condiciones más restrictivas, con la excepción, quizás, de la negociación de la Agenda 2000 que defendió en tiempos Loyola de Palacio, que logró arañar más presupuesto y cuotas de producción. Pero en el resto de reformas la tendencia ha sido la contraria: baste con recordar la última estocada al sector remolachero, que obligó a mermar la producción en un 50%, aun siendo deficitarios en este producto.

Así pues, cuando el agricultor y el ganadero saltan al “campo de juego”, las reglas están predeterminadas por Bruselas, y por las complicadas relaciones con terceros países. De alguna forma el profesional se adapta a ello, y trata, a base de trabajo y esfuerzo, que las cuentas de su explotación cuadren. Pero hay otra cuestión que inquieta a los verdaderos agricultores y ganaderos: que con demasiada frecuencia salten a ese “campo de juego” competidores que no cumplen ninguna de las reglas que a nosotros se nos exigen.

Porque esa PAC para la que una y otra vez quieren escatimarse fondos se reparte de una forma un tanto arbitra-



ria, por no decir injusta. Y eso que en nuestro país y, en concreto, en nuestra Castilla y León, el número de perceptores de la PAC ajenos al sector es menor que en otras partes de Europa. Pero aún así, a nuestros agricultores y ganaderos les chirría, y con razón, que las ayudas sean recibidas en las mismas condiciones por el profesional que trabaja y vive de verdad del campo como por otros, que lo tienen como un ingreso extra a otro tipo de trabajos o que en teoría ya dejaron de trabajar. Sonroja a propios y extraños que haya perceptores de la PAC que estén cobrando importantes ayudas sin ejercer actividad agraria alguna, por el mero hecho de haber activado derechos de una agricultura anterior y estar cobrando por tierras de pastos que en muchos casos ni saben dónde están. Porque eso está pasando, diga lo que diga el ministro.

Ahora nuestro país está en plena negociación para determinar cómo adaptará la 2014-2020. Se quieren modificar muchas cosas, pero aplicando el máximo tacto para que al final, en la práctica, cambie lo menos posible, para que el presupuesto que llegue a cada Comunidad Autónoma, a cada provincia,

sea más o menos el mismo. Queremos que sectores estratégicos y con dificultades, como la ganadería o la remolacha, cuenten con ayudas acopladas y un refuerzo extra para salir adelante; queremos que los condicionantes “verdes” sean sensatos y coherentes con el trabajo agroganadero; queremos que los jóvenes que se incorporen lo hagan con un incentivo inicial y también sostenido en el tiempo.

Parece que para todos estos puntos hay un compromiso de las administraciones. Pero queda uno: definir qué es agricultura activa y agricultor activo. En este tema en Castilla y León hemos dado un paso al frente, el sector, con la mediación de la Consejería de Agricultura, se ha esforzado por mostrar una postura común. Para ASAJA, no se trata tanto de confundir apelando a leyes, decretos y normas, sino de

aplicar el sentido común: Agricultura y ganadería activa es aquella que produce alimentos; explotación agraria o ganadera es aquella que con el trabajo agrícola o ganadero produce alimentos y crea empleo.

El agricultor, el titular de esa explotación agraria, es el que se juega su dinero y trabajo, corre riesgos, y asume sus obligaciones, y no solo (como ocurre ahora en algunos casos) el que recibe los derechos que la PAC otorga. Es decir, en ningún caso se está planteando excluir a nadie del derecho a cobrar la PAC, y mucho menos es cierto que se perdería mucho dinero que viene de Europa, como dice Arias Cañete. Un agricultor profesional activo tiene el derecho a cobrar la PAC y tiene también la obligación a declarar esos ingresos en la declaración renta y cotizar a la Seguridad Social por el trabajo que realiza. Por la misma razón, y si como dice la Constitución los españoles son iguales ante la Ley, las personas que no sean profesionales del sector, bien porque ejerzan a tiempo parcial o bien estén jubilados, si tienen derecho a cobrar la PAC tienen que tener la obligación de cotizar a Hacienda en la parte que los corresponda, y a la Seguridad Social por aquellas horas que realizan. Y por supuesto, si existe una explotación y percibe PAC, tiene que producir, crear alimentos y riqueza. No se puede amparar que haya explotaciones que cobran la ayuda y luego no produzcan nada.

Desde ASAJA de Castilla y León consideramos que sería una irresponsabilidad de nuestros políticos, y especialmente del Ministerio de Agricultura, dejar escapar esta oportunidad para definir lo que es la agricultura y ganadería profesional en nuestro país y lograr además legitimar ante la sociedad el sistema de ayudas de la Política Agrícola Común.

“La explotación activa y profesional tiene que producir, crear alimentos y riqueza”

AÑOS ATRÁS

1884

La seguridad en los campos

1885

1886

1887

1888

“Lo mismo pudiéramos decir de la seguridad en los campos: la duda, el temor más remoto de cualquier peligro es causa bastante para sostener la desconfianza y el recelo para alejar al propietario, cuyas tendencias no necesitan de grandes pretextos. Un robo o un secuestro hecho en cualquier comarca dejan tan honda impresión, que por espacio de muchos años no se recobra la tranquilidad perdida, y aun al cabo de aquéllos, cuando alguna persona acomodada habla de pasar algunos días en el campo, la

contestación inmediata es el recuerdo de la fechoría o del crimen ocurrido.

Algunas localidades conocemos en las que cuando la Guardia Civil se reconcentra recogen y traen a los pueblos los frutos y ganados que de ordinario tienen en las casas de campo: Los propietarios huyen a la capital, o por lo menos se sujetan a no alejarse de las inmediaciones del pueblo, temerosos de algún accidente. Eso tiene que concluir: es necesario a toda costa evitar y castigar con mano fuerte los crímenes hechos

en el campo o en los pueblos de escaso vecindario, de tal manera que no sólo terminen o disminuyan notablemente sino que la confianza arraigue para siempre en el ánimo del propietario. Porque no afecta esto solamente a la seguridad individual, sino también a la propiedad: es preciso no temer por la vida ni por el capital que se tenga repartidos en las fincas rurales”.

“La vida del campo”, por Celedonio Rodríguez. Ed. Real Academia de Ciencias Morales y Políticas

OPINIÓN

LA CRIBA

El campo, por encima de crisis y de gobiernos

CELEDONIO SANZ GIL

PERIODISTA ESPECIALISTA EN TEMAS AGROGANADEROS

Al nuevo Gobierno que salga tras las elecciones del 20 de noviembre le lloverán las reivindicaciones desde el primer momento. La gravedad de la crisis económica no admite demora alguna. Todos los colectivos sociales lanzarán sus plataformas de solicitudes y las exigencias de los socios de la UE delimitarán de forma clara los límites de las medidas a adoptar. Con dos puntos esenciales de referencia: por un lado la rebaja del nivel de desempleo, que roza los cinco millones de personas, y por otro la solución al continuo descontrol del sector financiero.

Para los que nos ocupamos del campo, la pregunta es, en este contexto, ¿qué actuaciones debemos solicitar y cuáles podemos esperar para el sector agrario de ese nuevo Gobierno?

Lo cierto es que si nos atenemos a los programas electorales presentados por los principales partidos políticos y a los mensajes lanzados en la reciente campaña podemos esperar muy poco. El campo sigue siendo un sector ignorado en el debate político. Nadie ha planteado una propuesta seria ante los principales retos que el sector agrario debe afrontar en los próximos cuatro años.

Sin embargo, hay una realidad tozuda. El sector agrario tiene un carácter estratégico en lo económico como base de la alimentación, del consumo de los hogares, en su conjunto supone más del 12 por ciento del PIB nacional y es preciso recordar que, tras el turismo, el sector agroalimentario es el único con superávit en la balanza comercial española. También representa una baza fundamental en el ámbito social porque es el motor de desarrollo del medio rural, que agrupa al 90 por ciento del territorio nacional, en el que se asienta más del 25 por ciento de la población. Su aportación turística y cultural es ineludible. Además, su implicación en el desarrollo medioambiental es prioritaria.

Nuevo Ministerio

Ahora bien, la base de la que parte es realmente crítica. La principal carencia del sector agrario es la falta de un relevo generacional, la situación de abandono y el despoblamiento del medio rural español son alarmantes, y los últimos años de crisis económica han servido para agravar este panorama. En los últimos diez años, según los datos de la Contabilidad Nacional, la renta agraria real en España ha bajado más del 25 por ciento y se han perdido más de 125.000 empleos. La escasez de ingresos y las carencias de los servicios públicos esenciales restan atractivos a la vida en los pueblos.

Ante este panorama el campo preci-



“Hay que mantener la lucha siempre y no abandonarse desde dentro, que bastante palos llegan ya de fuera”

sa de un aldabonazo. Tal vez la primera medida, que supondría un tanto para la maltrecha moral del sector, sería la recuperación del Ministerio de Agricultura. Ahora bien, de muy poco serviría si pone al mando a una señora de cuota, que provenga de la gestión de los puertos, a una alcaldesa laboralista o a un político al que se deba algo. El nuevo presidente del Gobierno debe impulsar de una vez al frente de la política agraria a alguien implicado directamente, trabajador y conocedor del sector, que pueda tomar decisiones inmediatas, que no necesite un tiempo que no tenemos para aterrizar y conocer lo que se lleva entre manos.

A partir de ahí, es preciso que el nuevo equipo gobernante adopte una serie de medidas estratégicas para la reactivación de la agricultura. En primer lugar, debe clarificar la postura nacional ante la reforma de la PAC y poner en marcha los mecanismos de coordinación con las comunidades autónomas y las organizaciones profesionales y cooperativas del sector para defender los intereses de la agricultura española y lograr una reforma en profundidad de la propuesta actual de la Comisión Europea.



En este capítulo sería fundamental que el nuevo Gobierno dejara clara su intención de dar prioridad en el cobro de las ayudas públicas siempre al agricultor “activo”, al que se dedica a la actividad agraria de forma directa, a tiempo completo o parcial.

Por otro lado, es preciso elaborar una nueva normativa que regule los mecanismos de fijación de precios en la cadena alimentaria, que garantice la libre competencia entre todos los agentes implicados, que acabe con prácticas comerciales abusivas, garantice la calidad de los productos y permita a los consumidores la libertad de elección a unos precios justos y asequibles.

Desarrollo rural

Junto a ello, en el apartado normativo, sería necesaria una revisión completa de la Ley de Desarrollo Rural Sostenible. Si no se desarrolla y se dota con el presupuesto adecuado –puesto que se prometió que pondría en marcha líneas de financiación paralelas y complementarias con las europeas–, se debería optar directamente por su derogación, ya que en muchos casos sus exigencias suponen un cortapisa para la puesta en marcha de diferentes proyectos agrarios en el ámbito rural y recorta las posibilidades de modernización y competitividad de algunas explotaciones. Porque, aunque estén muy ligados, es necesario separar claramente la financiación del desarrollo agrario y la del desarrollo rural, que no son lo mismo.

Con estos planteamientos básicos, los responsables del nuevo Gobierno deben establecer un programa de apoyo con medidas concretas para facilitar la salida de la crisis actual. Centradas sobre todo en la reducción de los costes de producción, que han sufrido en los últimos años una subida espectacular y en algunos casos injustificada, y en el apoyo a la incorporación de jóvenes agricultores.

Estas líneas expuestas no dejan de ser cuestiones genéricas y hasta lógicas, deberían estar en cualquier programa de cualquier partido político sin problema alguno. Por lo tanto, a veces se tiene la impresión de que si no están es solo por desconocimiento o desidia. Algo que sería todavía peor y más frustrante.

En cualquier caso, hay que mantener la lucha siempre y no abandonarse desde dentro, que bastantes palos llegan ya de fuera. Los agricultores y ganaderos son los herederos de las tradiciones más antiguas del hombre, únicos e imprescindibles. Siempre desde esa base hay que avanzar hacia lo esencial: el futuro del campo y de sus gentes, por encima de crisis o de Gobiernos.

NOVIEMBRE/DICIEMBRE

Cabañuelas

Segunda quincena de noviembre

A medida que avancen los días las temperaturas más templadas irán desapareciendo y se intensificará el frío. Los cielos permanecerán nublados y el ambiente será húmedo, con lloviznas que irán y vendrán pero no serán muy intensas. En las noches habrá escarchas y en las mañanas nieblas.

Primera quincena de diciembre

Arreciará el temporal de invierno, sin ser helador habrá frío, escarchas y heladas, y también se asomarán las nevadas en algunas zonas. A lo largo de la quincena los cielos traerán nubes y lluvias no muy abundantes, aunque habrá algunas jornadas despejadas que darán un respiro.

Ferias y fiestas

En cuanto a ferias de muestras comerciales, del 26 al 28 de noviembre se celebra la Feria de San Andrés en Turégano. El calendario de certámenes agroalimentarios para estas fechas es el siguiente: el 30 de noviembre es la Feria de San Andrés en Villadiego; el 3 y 4 de diciembre, la Feria de Alimentación en Fuentepelayo, y del 3 al 6 de diciembre, la feria de Los Productos de León, en la capital.

Ferias ganaderas subrayar la celebración de la última prevista en el calendario oficial de 2011, la Feria de San Andrés el 30 de noviembre en Ciudad Rodrigo.

En cuanto a fiestas populares, noviembre se abre con el día 1, Todos los Santos, y el 2 de noviembre, Día de Difuntos, fechas en las que tradicionalmente muchas familias visitan los cementerios rurales en recuerdo de sus fallecidos. Con el cambio de hora y la reducción de las horas de luz, las fiestas populares escasean. Cerrándose el tiempo, generalizándose el frío y reduciéndose las horas de luz, las fiestas populares escasean. Ya con noviembre, llegarán las fiestas patronales de Medinaceli (Soria), del 13 al 14, o la conmemoración de Santa Cecilia, en Salas de los Infantes (Burgos). Ya a finales de mes, el día 30 de noviembre se celebra en Nava del Rey (Valladolid), la bajada de la Virgen, donde se saca en procesión la imagen de la Inmaculada Concepción en un carruaje tirado por caballerías. También se la conoce en el pueblo como “Virgen de las castañas”, porque tradicionalmente se invitaba a castañas a los que portaban las teas que acompañaban al séquito.

Y el refrán

“Cada cosa en su tiempo y los nabos en adviento”.

* Vaticinios meteorológicos basados en las cabañuelas de José Luis Burgos, completadas con las del Calendario Zaragozano.

SINDICAL

MES A MES

Temor el acuerdo con Canadá

En una reacción al acuerdo de liberalización del comercio alcanzado por la UE y Canadá, el Copa-Cogeca (el órgano que aglutina a las cooperativas y organizaciones agrarias europeas, entre ellas ASAJA) ha expresado su preocupación por el mayor acceso al mercado que tendrá este país para volúmenes sustanciales de carne de vacuno y porcino. Para Copa-Cogeca, aunque el acuerdo tiene algunos puntos positivos, “va mucho más lejos en términos de lo acordado en los sectores de la carne de vacuno y porcino que lo previsto en el actual ciclo de conversaciones sobre la liberalización del comercio mundial. La carne, y en especial la de vacuno, es un producto sensible para nosotros y la producción europea de este producto se ve amenazada, porque las importaciones aumentarán considerablemente”.

Porcino: 14% del PIB industrial

El pasado 23 de octubre la Organización Interprofesional Agroalimentaria del Porcino de Capa Blanca, INTERPORC, se reunía en Madrid en Junta General, en la que se dieron cita los principales representantes de todas las organizaciones -ASAJA entre ellos- que componen la Interprofesional. En el transcurso del encuentro se ha abordado la actualidad del sector porcino español, así como los principales proyectos que de-

sarrolla la interprofesional en materia de I+D+i, internacionalización o promoción del consumo de la carne de cerdo en el territorio nacional, entre otros. La reunión sirvió también para reafirmar el compromiso de todos los integrantes de la cadena de valor de la carne de cerdo y sus productos elaborados de ofrecer a la sociedad unos productos que, además de cumplir con los más altos estándares de calidad de la Unión Europea, son sinónimo de salud, seguridad alimentaria, bienestar animal y respeto al medioambiente. En la actualidad, el sector porcino español representa más del 14% del PIB industrial y genera más de 2 millones de puestos de trabajo, de los cuales 200.000 son empleos directos.

Miles de pequeñas y medianas empresas dan forma a un importante tejido industrial que vertebrará muchas zonas rurales e industriales de nuestro país. No en vano, España es el cuarto productor mundial de carne de porcino y el segundo a nivel europeo, solo superado por la poderosa Alemania.

Ciclo “De la mesa al campo”

En octubre el periódico El Norte de Castilla organizó un interesante ciclo de ponencias y debates bajo el título “De la mesa al campo”. En él se trató de dar pautas sobre el futuro del sector agroalimentario de nuestra región, que no solo es un pilar fundamental en nues-

tra economía sino que, además, se encuentra inmerso en una gran transformación en la forma de llegar al consumidor. Donaciano Dujo, presidente de ASAJA de Castilla y León, intervino en la mesa en la que se analizó el papel que han de jugar los productores en este contexto de futuro. Dujo señaló que si el consumidor tuviera información clara sobre productos que se venden en el supermercado “como el país de origen, si están tratados con productos contaminantes para el medio ambiente y perjudiciales para la salud, no los comprarían. Por ello exigimos a las autoridades de la UE que impongan los mismos condicionantes de calidad y garantías sanitarias a los productos de Marruecos o Estados Unidos”.



Sectorial Remolachera de ASAJA Castilla y León

La Sectorial Remolachera de ASAJA de Castilla y León se reunió el pasado lunes 11 de noviembre para analizar las propuestas de la industria azucarera en torno a las condiciones de contratación y, especialmente, precio de la remolacha para la próxima campaña, la 2014/2015. En las últimas semanas Azucarera Iberia ha lanzado algunas ofertas, pero aún no están al nivel que ASAJA considera imprescindible para que se garantice la continuidad y rentabilidad que demandan los cultivadores.

NUESTRA GENTE



Raquel Gago García

AGRICULTORA

C.R. / Redacción

Raquel había trabajado fuera de su pueblo mucho tiempo, pero hace 4 años se animó a tomar las riendas de la explotación familiar, al jubilarse su padre. “Más que un tema profesional, fue personal, necesitaba un trabajo con un horario más flexible para poder atender a mis hijos”, comenta esta mujer joven, madre de cuatro hijos, tres trillizos entre ellos.

Salvo una pequeña parte de secano, su explotación es de regadío. Normalmente combina cereal y maíz, aunque en la última campaña “tuve que hacer casi monocultivo de maíz, porque el tiempo no me permitió sembrar cereal a tiempo”. Estos días ha iniciado la cosecha, con menos ilusión porque el precio del maíz no está como los años pasados. “Creo que la gente tiene una idea equivocada del trabajo del agricultor, porque es todo lo contrario a algo fácil: cada campaña es diferente, por el tiempo, porque la misma tierra produce diferente y, por supuesto, porque los precios fluctúan muchísimo. Un año puede ser bueno, pero el siguiente malo, y hay que ser prudente e ir compensando beneficios y gastos”, comenta.

Dice que “todavía hay cierto machismo en el campo, muchos piensan que no eres tú la que decides, que tiene que haber un hombre detrás”. Aunque a ella eso no la ha amilanado, al contrario: “cuando tomé el relevo mi padre fue el primero que me dijo que era yo la que tenía que tomar las decisiones, para bien o para mal. Acertando o equivocándose es como aprendes”.

Contenta en San Román de Hornija, su pueblo natal, aprovecha lo positivo de vivir en una población pequeña, como el mayor contacto con los vecinos; aunque, mujer de su tiempo, siempre tiene cerca el coche para moverse o el móvil para contactar con su gente.

PLAZOS

Como cada mes, recuerda que en próximas fechas concluyen los plazos de presentación de documentación para los siguientes temas:

Hasta el 15 de noviembre

- Solicitud de pago de los trabajos objeto de la ayuda para financiar los costes de implantación de las ayudas a la primera forestación de tierras agrícolas, para el año 2012.
- Suscripción del seguro con coberturas crecientes para explotaciones hortícolas bajo cubierta para las producciones de fresa, fresón, frambuesa, arándano, mora y grosella.
- Suscripción del seguro con coberturas crecientes para explotaciones de caqui y otros frutales, para el cultivo de níspero.

Hasta el 29 de noviembre

- Justificación de las ayudas a la crea-

ción o adecuación de las entidades que presten servicios de asesoramiento a las explotaciones agrarias, año 2013.

Hasta el 30 de noviembre

- Solicitud de subvenciones dirigidas a fomentar el empleo estable por cuenta ajena, mediante la formalización de contrataciones indefinidas o transformaciones de determinados contratos temporales en indefinidos, siempre dentro del plazo de 2 meses desde la fecha de inicio del contrato o de la transformación contractual.

- Suscripción de los módulos 1 y 2 para el almendro, del seguro con coberturas crecientes para explotaciones de frutos secos.

- Suscripción del seguro de explotación de apicultura.

Hasta el 10 de diciembre

- Solicitud de ayudas al suministro de leche y determinados productos lácteos a los alumnos de centros escolares en Castilla y León, para el curso escolar 2013/2014.

Hasta el 20 de diciembre

- Suscripción de los módulos 1 y 2 para los cultivos de secano del seguro con coberturas crecientes para explotaciones de cultivos herbáceos extensivos.
- Suscripción del seguro principal de otoño del seguro base de garantías adicionales para explotaciones vitícolas en la península e islas Baleares.

NOVIEMBRE

L	M	X	J	V	S	D
				1	2	3
4	5	6	7	8	9	10
11	12	13	14	15	16	17
18	19	20	21	22	23	24
25	26	27	28	29	30	

DICIEMBRE

L	M	X	J	V	S	D
						1
2	3	4	5	6	7	8
9	10	11	12	13	14	15
16	17	18	19	20	21	22
23	24	25	26	27	28	29
30	31					

LOS INTERESADOS PUEDEN SEGUIR LA ACTUALIZACIÓN DE PLAZOS EN NUESTRA WEB, WWW.ASAJACYL.COM

INTERNET

AGROBIT, POR
EDUARDO DE LA VARGA

El agricultor en el gran mercado digital

El término “segunda mano” viene refiriéndose a objetos que ya han sido utilizados o bien han sido poseídos por otra u otras personas, un mercado que ha existido desde siempre. Pero en muy pocos años todo ha cambiado en cuanto a los mecanismos de venta de estos productos: hemos pasado desde el boca a boca, al tablón de anuncios, prensa escrita, y cómo no, a la “red de redes”, internet.

El sector agrícola y ganadero, al igual que otros sectores, también se ha unido a este mercado digital, que se ha consolidado en la última década. Cualquier máquina se puede ofertar con un solo “clic” a miles de posibles compradores sin coste económico alguno, pudiendo consultar estas ofertas los usuarios las veinticuatro horas del día y desde cualquier parte del mundo.

Al teclear “maquinaria agrícola usada” en cualquier buscador, rápidamente nos indica que existen más de cuatrocientos mil resultados de páginas relacionadas con el término. Aunque también es cierto que en España la mayoría de las ofertas se centran en unas cinco páginas Web, que aglutinan más del 99 por ciento del mercado digital.

En estos espacios es posible vender cualquier máquina o accesorio para el desarrollo de la actividad agrícola o ganadera. En este país, en el que son tan diferenciadas las comarcas agrícolas, se da el caso que máquinas que están en desuso en ciertas zonas, puedan venderse en otras, mejorando la eficiencia de las explotaciones.

Cualquier agricultor o ganadero sabe que existe este medio para la venta, y si no tiene los medios para utilizar estas herramientas rápidamente contacta con alguien que le puede poner un anuncio o bien buscar un determinado producto que necesite para desarrollar su actividad.



Los Blogs

de Asaja de Castilla y León

blogs.asajacyl.com

Es un “escaparate” tan global, de diferentes artículos, de diferentes zonas, y un tanto muy disperso, al que los profesionales del campo se han incorporado, siendo ellos mismos sin intermediarios los que ponen el precio libremente de la mercancía o maquinaria que venden sin ningún tipo de imposición. Algo tremendamente atractivo, pero que también exige tomar decisiones con prudencia, para que no te den “gato por liebre”.

AQUELLOS VIEJOS TRACTORES,
POR JOSÉ LUIS HORCAJO

Un “butanito” muy resistente

Renault Super 3
Año: 1954 - Francia
Cilindros: 3
Potencia: 31 CV
Combustión: Diesel

Este tractor llegó desde Francia hasta España, y acabó en Carbo-nero El Mayor, donde se lo compré a un agricultor jubilado. No tuvo queja de él, era muy resistente y seguro que trabajó sin dar problemas durante muchas sementeras, durante treinta o cuarenta años, que se dice pronto. Si

será agradecido el tractor que, después de haber estado cinco años parado, con cambiarle la batería y ponerle las pinzas arrancó a la primera.

Lo restauramos entero, poniendo mimo en el motor, un Perkins de 3 cilin-



dros, muy fino y fiable. También tenía bomba hidráulica y una pequeña butaca con apoyabrazos y riñones, lo que no estaba nada mal para el conductor. Como los tractores de la época, no gastaba mucho, alrededor de 4 litros de combustible a la hora. En nuestra zona se importaron bastantes de éste y modelos similares, porque eran prácticos para explotaciones de pequeño y mediano tamaño, las típicas de por aquí. Un tiempo después, Renault montó una planta en Burgos, bajo el nombre SAMA-Renault, en la que se montaron durante varios años tractores muy similares.

El color naranja butano era el típico por entonces de los tractores de la marca francesa. Renault estuvo durante muchos años entre las diez primeras firmas de maquinaria agrícola hasta que, hace no tanto, la compró la Class alemana. Y ya no hubo más tractores naranjas, porque como se sabe a la Class le gusta más el verde.

BRUSELEANDO,
POR PEDRO NARRO

El acuerdo con Canadá, un mal precedente

Con el libre comercio como en otros muchos ámbitos de la vida siempre hay ganadores y perdedores. Salvo en las elecciones, claro, que siempre ganan todos. El reciente acuerdo de libre comercio con Canadá se convierte en un peligroso precedente para la negociación UE-EEUU. Mal precedente porque, a pesar de algún logro cortoplacista en materia de Indicaciones geográficas y hormonas de crecimiento, persiste la necesidad de replantearnos con seriedad el hecho de que con diferentes condiciones de producción, mucho más ventajosas para los productores de Canadá, su competencia no es leal, porque juegan con otras armas, juegan con ventaja.

La UE nos condena al huerto ecológico y al circuito corto, mientras que Canadá y otros se preparan, con mentalidad empresarial, para producir más y mejor en un mundo global.

Una vez más los intereses de la agricultura comunitaria se utilizan para grandes logros en otros ámbitos, ante la mirada lejana e indiferente de un Comisario de Agricultura que, tras la dura batalla de la reforma de la PAC y la próxima renovación de la Comisión, tiene la mente puesta en una temporada de asueto en Benidorm, donde con nostalgia resonará la música de un mito, Manolo Escobar.

CORREO DEL LECTOR

Dedicado a Castilla y León

“León y Castilla es tierra, tierra de honrados labriego. Majestuosa y vasta meseta, que en el corazón te llevo./ Campos de triguales verdes, de cebada y de centeno. De girasoles floridos, de remolacha y viñedos;/ con vinos de renombre de la ribera del Duero./ Picos de cumbres nevadas de pinos y de abetos. Pueblos de las tierras altas, tierras de merineros/ que iban con las merinas a los campos extremeños. Por cañadas caminaban con las yeguas y los perros./ En esas noches calladas durmiendo al sereno en las dehesas de alcornocales. Allí pasaban el invierno, lejos de las mujeres que quedaban en los pueblos. Aquellos tiempos pasaron, quedándonos en el recuerdo./ Sale el sol por el Moncayo y se pone por el Bierzo, pasa por tierra de campos y sigue el curso del Duero.”

Cirilo Martínez Valtueña, Valladolid.

Correo electrónico:

Contraseña:

Síguenos en Facebook

ASAJA CyL Jóvenes Agricultores

Actualizaciones diarias



Oferta exclusiva por ser
miembro de Asaja



**RECORTA HASTA
3 MESES*
DE TU SEGURO**

Llama al
983 472 350
o dirígete a tu oficina Asaja

- Contrata tu seguro Zurich de auto u hogar y disfruta de 2 meses gratis.*
- Y si ya eres cliente de Zurich y contratas un nuevo seguro... ¡3 meses gratis!*

¿Aun no te toca renovar?

No te preocupes, contrata ahora y te
mantendremos la promoción hasta que venza
tu seguro y entre en vigor tu nueva
póliza contratada.*

*Promoción válida para las nuevas pólizas de auto exclusivamente turismo y hogar con pago anual y que sean emitidas entre el 1 de octubre de 2013 y el 31 de enero de 2014, ambos inclusive y con fecha de efecto (entrada en vigor) desde el 1 de octubre de 2013 hasta el 31 de julio de 2014, ambos inclusive. Quedan excluidos de la promoción los reemplazos, es decir, los riesgos ya asegurados. Para contratar y participar en la promoción, llama al 983 472 350 o dirígete a tu oficina Asaja. Se devolverá al cliente el importe equivalente a 2 meses de prima del seguro, si en el caso de que el cliente que contrate la nueva póliza fuera también el tomador en una o más pólizas en vigor con Zurich Insurance plc, Sucursal en España, se le devolverá el importe equivalente a 3 meses. La devolución se hará mediante transferencia bancaria al cliente en un plazo máximo de 15 días desde que la compañía aseguradora realice la comprobación del pago de la nueva póliza contratada. ASEGASA, Correduría de Seguros (Av. San Francisco Javier, 9 - planta 3.ª mopl. 11) está inscrita en el Registro Mercantil de Sevilla (tomo 805, libro 342, sección 3.ª, folio 1, hoja 12.090, inscripción 1.ª). Insrita en el Registro DGSFP con la clave J-0805, con CIF A-41155706. Estos productos pertenecen a Zurich Insurance plc, sucursal en España.

INFORMACIONES

ASAJA Castilla y León critica los presupuestos del campo para 2014 y los califica de "tramposos"

ASAJA se pregunta si "toman por tonto al sector" vendiendo como subida lo que es recorte

Los presupuestos de la consejería de Agricultura y Ganadería de la Junta de Castilla y León para 2014, presentados en octubre en las Cortes, son para ASAJA unos presupuestos tramposos que ocultan una reducción real de las ayudas al campo, que se enjuaga incrementando la partida de "activos financieros", que en realidad son préstamos que se otorgan a la industria agroalimentaria y que como tales son reembolsables.

C.R. / Redacción

La organización agraria lamenta que las únicas partidas de las que se benefician los agricultores y ganaderos, que son el capítulo 6 de inversiones reales y el 7 de transferencias de capital, se hayan reducido el 6,21% respecto a 2013, pasando de 258,3 millones de euros a 242,3 millones. Ambas partidas, comparadas con el presupuesto del año 2009, cuando empezaron los recortes, se han reducido el 53,5%, ya que en dicho año se presupuestaron y ejecutaron 520,8 millones de euros.

Si no se tienen en cuenta los incrementos de presupuesto en activos financieros, de 24,8 millones de euros, el presupuesto de 2014, lejos de crecer el 0,49% como se apunta desde el Gobierno regional, decrecen el 5,18%. Unos activos financieros que ya en este año 2013 eran de 78,7 millones de euros, que son préstamos que se otorgan a la industria agroalimentaria; como tales préstamos hay que devolver, e incluso la partida no suele agotarse, por lo tanto ni siquiera se ejecuta.

La reducción en 16 millones de euros de los capítulos de inversiones reales y de transferencias de capital –principalmente en este último apartado–, cuando "llueve sobre mojado" por los recortes de años anteriores, pone en serio peligro los compromisos de pago del Programa de Desarrollo Rural cofinanciado por el Estado y Bruselas, fre-

na en seco la modernización del campo, debilita aún más el sistema de seguros y limita las obras de infraestructuras agrarias a cifras testimoniales. Son estos, pues, "los peores presupuestos de Agricultura desde que se inició una crisis ajena al campo, y con estos presupuestos se da una patada desde el Gobierno regional a unos agricultores y ganaderos que se esfuerzan por producir, por ser competitivos, por sostener el medio rural y hasta por salvar los resultados macroeconómicos de Castilla y León", subraya ASAJA, que lamenta "que encima da la sensación de que quieren tomarnos por tontos, vendiendo como incremento lo que es recorte".

Aunque el capítulo de inversiones reales es, como se ha analizado, pequeño, a continuación se resumen algunos de los proyectos anunciados para 2014 por la consejera de Agricultura y Ganadería, Silvia Clemente:

Cooperativismo: la Consejería presentará antes de final de este año el 'Plan de Acción en Cooperativas agrarias 2014-2015', que contempla las siguientes iniciativas: puesta en marcha del mecanismo de centralización de compras de cooperativas productoras de pienso; impulso al cultivo de proteaginosas con la finalidad de reducir la dependencia de otros países de soja; creación de la figura del "Agente dinamizador del Cooperativismo".

Rejuvenecimiento del sector: se mantendrá la convocatoria de ayudas para la incorporación de jóvenes, con las mismas modalidades que incluyó este año. Además, en el próximo año se recuperará, con cargo al nuevo Programa de Desarrollo Rural 2014-2020, el apoyo a los proyectos de modernización de explotaciones de aquellos agricultores que ya están ejerciendo la actividad y que se tuvo que suspender el pasado



La consejera de Hacienda, Pilar del Olmo, entregando los Presupuestos 2014 en las Cortes.

FOTO C.R.

Y en el Ministerio, "ajo y agua" Poco puede esperarse también de los Presupuestos Generales del Estado para 2014, que en materia agraria se limitan una vez más a transferir lo que llega de Bruselas. Aunque reciente-

mente el ministro, Miguel Arias Cañete, ha asegurado que pronto pagaría lo que está pendiente del Plan de Desarrollo Rural, por el momento la financiación de líneas fundamentales para los profesionales de la agricul-

tura y ganadería de Castilla y León: incorporación de jóvenes, mejora de explotaciones, infraestructuras, indemnizaciones compensatorias, programas agroambientales, etc. sigue pendiente de un hilo.

Proyectos de la Consejería



La consejera de Agricultura, en su comparecencia en las Cortes.

FOTO C.R.

año por el agotamiento de los fondos en el anterior periodo de programación.

Modernización de regadíos: se iniciarán cinco obras nuevas en materia de modernización de regadíos cuyo importe de inversión total es de 15,9 millones de euros que continuarán con la modernización en las zonas del Páramo en León, y Pisuegra, ésta en Palencia; el Canal de Zorita en Salamanca y los Canales de Pollos y Castronuño en Valladolid. Todo ello permitirá el inicio de la modernización de 4.943 hectáreas.

Industria agroalimentaria: se está elaborando un 'Plan Es-

tratégico de Apoyo Integral al Sector Agroalimentario de Castilla y León 2014-2017'. Sus ejes: mejorar la competitividad de las industrias agroalimentarias, facilitar su acceso a la financiación y seguir apoyando su proceso, cada vez mayor, de internacionalización.

Respecto al fomento de la calidad alimentaria, se está trabajando en el reconocimiento de las Indicaciones Geográficas Protegidas: Ternera de Aliste, Morcilla de Burgos y Queso de Burgos; y de las Marcas de Garantía: Cecina de Villaramiel, Judión de la Granja, Ajo de la Guareña, Espárrago de Tudela y Cereza del Bierzo. También destaca la modificación del reglamento regulador

de la producción agraria ecológica en Castilla y León.

I+D+i: el Instituto Tecnológico Agrario de Castilla y León potenciará el trabajo dirigido a las empresas del sector. Entre los proyectos en los que se trabajará destacan:

'Enerlácteo', para la reducción de los costes de producción de las explotaciones ganaderas; 'Obtención de nuevas variedades de trigo harinero y de cebada de calidad', con el objetivo de incrementar la productividad del sector y la adaptación al suelo, y 'Tecnología filtración nuevos productos lácteos', para mejorar la competitividad del sector.

ADE Rural: habrá líneas específicas conjuntas para facilitar el apoyo financiero a los proyectos que se gestionen bajo el enfoque de ADE Rural. La primera se centra en apoyar su financiación con un producto "ad hoc", a través de una línea de microcréditos a emprendedores, que se estima financiará más de 150 proyectos de estas características. Y para empresas en general instaladas en el medio rural se ofrecerán préstamos de hasta 150.000 euros para cubrir inversiones y circulante.





La jornada se celebró en Valladolid.

FOTO C.R.

Jornada técnica de ASAJA sobre la nueva campaña de contratación de seguros

La OPA pide a las administraciones que "repongan el apoyo que han retirado"

C.R. / Redacción

El pasado 13 de noviembre se reunieron en Valladolid los responsables de los departamentos de seguros de ASAJA en las distintas provincias de la Comunidad Autónoma, en una jornada de formación en la que se dan a conocer todas las novedades sobre la campaña de contratación de seguros agrarios, que en estos días se inicia coincidiendo con la generalización de las siembras de cereal.

En la jornada intervinieron, además de los dirigentes de ASAJA de Castilla y León, responsables de Agroseguro y de la Entidad Estatal de Seguros Agrarios (ENESA), que expondrán todos los detalles sobre el momento actual de la contratación de seguros agrarios en la región y desgranarán las novedades del Plan Anual de Seguros Agrarios. También aportó

elegir el seguro más favorable dependiendo del tipo de explotación, comarca e incluso circunstancias personales de cada titular, y para ello hay que contar con personal muy cualificado, como el del equipo de ASAJA.

Con esta jornada de formación, incide ASAJA una vez más en la "importancia superlativa que para que los profesionales del campo tiene el sistema de seguros agrarios, más en una tierra como la nuestra, donde las circunstancias climáticas varían radicalmente de una temporada a otra y no hay otra fórmula de asegurar una renta mínima", por lo que insiste en que Junta y Ministerio "tienen que reponer el apoyo que han quitado al aseguramiento".

En este sentido, ASAJA alerta sobre la caída que se ha producido en la contratación de seguros agrarios. Del año 2012 al 2013 ha bajado alrededor del 17 por ciento tanto el número de pólizas suscritas como el número de hectáreas asegurada en cereal, lo que significa que quedan si cobertura alrededor de la mitad del cereal que cada campaña se siembra en Castilla y León. Para ASAJA este descenso es "atribuible cien por cien" a la merma de los apoyos que el Ministerio de Agricultura daba al seguro a través de Enesa, y también a la supresión de todas las ayudas que recibía el aseguramiento por parte de la Junta de Castilla y León. Una situación que, a tenor de lo conocido de los presupuestos nacionales y autonómicos, seguirá con las mismas carencias en el año 2014,

Castilla y León quiere que la definición de agricultor activo no quede en agua de borrajas

"No se trata de excluir ni perder fondos, si no de que no se perjudique al verdadero profesional", señala Dujo

Antes de que finalice el año el ministerio quiere cerrar los criterios de aplicación nacional de la nueva PAC. Pero todavía queda por resolver quién será "agricultor activo", el que ha de percibir las ayudas. En Castilla y León, el sector trabaja de forma conjunta para evitar el "café para todos" en el que a veces se ha convertido el pago único.

C.R. / Redacción

Conscientes de la importancia de las decisiones que se adopten sobre la aplicación de la nueva PAC, y en concreto de los requisitos que se deben exigir en las definiciones de actividad agraria y agricultor activo, la Consejería de Agricultura las organizaciones agrarias, ASAJA entre ellas, y la Unión Regional de Cooperativas Agrarias trabajan en pactar una postura común del sector de Castilla y León para marcar los requisitos que este "agricultor activo" debe cumplir.

En cuanto a las superficies admisibles como tierras de cultivo, se apuesta por incluir requisitos relacionados con la alternancia de cultivos, de forma que se evite una declaración reiterada de la misma parcela, por los productores, como no cultivo o barbecho y que podría estar ocultando una situación real de abandono de la tierra para el cultivo.

En relación con los pastos permanentes, Castilla y León



Reuniones en el Madrid

Mientras, en Madrid prosiguen los denominados Grupos de Trabajo de Alto Nivel entre Ministerio y Comunidades Autónomas. También paralelamente se celebran reuniones con las organizaciones agrarias (en la imagen, la última, con el director general de Producciones y Mercados Agrarios, Carlos Cabanas, y el presidente del FEGA, Fernando Miranda, a la que asistió ASAJA).

considera que deben ir unido a que el titular disponga de una explotación ganadera con un número de animales proporcional a las superficies admisibles que debe mantener para obtener las ayudas.

Respecto al concepto de "Agricultor Activo", el sector castellano y leonés recuerda que la actividad agraria es una actividad económica que lleva unido un riesgo empresarial, y como tal su ejercicio conlleva el cumplimiento de determinadas obligaciones legales de naturaleza tributaria, laboral y con la Seguridad Social. Por tanto, la propuesta de la región es que no se concedan pagos a aquellos

que no acrediten un nivel de ingresos procedentes de la actividad agraria por la producción y cría de productos agrícolas y/o ganaderos en una cuantía al menos idéntica al importe que les corresponda en concepto de PAC. Por último, en lo que refiere a los requisitos legales relacionados con el ejercicio de la actividad agraria, se debe exigir el cumplimiento de la normativa básica estatal en materia tanto fiscal como de la Seguridad Social que corresponda, habilitando para esta exigencia un periodo de transitorio que permita la regularización de las múltiples situaciones que se puedan presentar.

Con técnicos cualificados puede elegirse el seguro más adecuado

su experiencia Mutral, una de las compañías de referencia que trabaja con el departamento de seguros de ASAJA. Con estas ponencias se trataba de actualizar y perfilar al máximo todos los cambios que cada campaña modifican el marco del aseguramiento agrario, para asesorar con la mayor eficacia a los agricultores y ganaderos. Hay que

LAS VENTAJAS Y BENEFICIOS DEL CEN

BERLIN EXPORT a la cabeza de la alta tecnología con sus abonos CEN conocidos internacionalmente por sus excelentes resultados: producción y calidad, además produce OMEGA 3 en todos los cultivos.

FERTILIZANTES ECOLOGICOS

EKORGANIK: Fertilizante Natural. Con récords de producción, aumento de vitaminas, Medallas de oro, plata y bronce en viticultores. Aumento de Brix: tomates, remolacha y vino, etc. Y produce OMEGA 3 en todos los cultivos.

Empresa Ganadora de DOS ESTRELLAS INTERNACIONALES DE ORO: Una a la TECNOLOGIA y otra a la CALIDAD. TROFEO AL PRESTIGIO COMERCIAL.

CEN FERTILIZANTE CIENTIFICO

Registrado en USA nº F-1417

RECORDS DE PRODUCCION CON CEN

44.000 Kg. UVA en riego por Ha. con Omega 3
14.000 Kg. de UVA en secano por Ha. con Omega 3
10.500 Kg. de TRIGO por Ha. con Omega 3
11.500 Kg. de CEBADA por Ha. con Omega 3
22.000 Kg. MAÍZ por Ha. con Omega 3
14.500 Kg. de ARROZ por Ha. con Omega 3
215.000 Kg. TOMATE por Ha. con Omega 3
145 Kg. de CLEMENTINA por árbol, con Omega 3
80.000 Kg. MARISOL por Ha. con Omega 3
72.000 Kgs. de CLAUSELLINA por Ha. con Omega 3
88.000 Kg. de PATATA por Ha. con Omega 3
415 Kg. de ACEITUNAS por árbol, 37% Rto. + Omega 3

OTRAS MEDALLAS DE ORO, PLATA Y BRONCE. CONSEGUIDAS EN VINO POR CLIENTES DE CEN

BERLIN EXPORT • Tudela (Navarra) • Tel. 948 413 817 • Fax. 948 828437 • Web. www.berlinex.com • E-mail. bioaga@bioaga.com

INFORMACIONES

ASAJA pide a la Junta un pronunciamiento a favor de la agricultura y ganadería familiar

2014 ha sido proclamado por la FAO año internacional de este modelo productivo

La Asociación Agraria Jóvenes Agricultores ASAJA de Castilla y León ha pedido al Gobierno regional que respalde con un pronunciamiento oficial el modelo de explotación agraria y ganadera familiar, que predomina y es motor fundamental del campo de nuestra Comunidad Autónoma. Precisamente la FAO ha declarado a 2014 como "Año Internacional de la Agricultura Familiar".

C.R. / Redacción

Para ASAJA, este apoyo de la Junta "es más oportuno que nunca ahora, puesto que el año 2014 ha sido proclamado por la FAO, la Organización de las Naciones Unidas para la Alimentación y la Agricultura, "Año Internacional de la Agricultura Familiar".

El modelo de explotación familiar, en el que se fundamenta la agricultura y la ganadería de la Comunidad Autónoma – como prueba el hecho de que la totalidad de las incorporaciones que en los últimos años

llegan al campo son de chicos y chicas que toman el relevo de la explotación familiar– es el modelo que defiende ASAJA. De hecho, en los mismos Estatutos de ASAJA de Castilla y León, se destaca como fines y funciones esenciales, "La promoción social de la familia agraria a través de la mejora de su renta y la adecuación y mejora de su calidad de vida" y "La defensa de la explotación familiar agraria".

ASAJA fundamenta el apoyo institucional a la agricultura y ganadería familiar en los valores que aporta este modelo productivo: es más cercana



a los consumidores; está más vinculada con el territorio y con el desarrollo del medio rural, y más comprometida con el medio ambiente; da mayor protagonismo a la mujer agricultora; garantiza la diversidad de producciones agrícolas y ganaderas; sustenta la actividad en

las zonas de montaña y desfavorecidas, donde no existe otro modelo productivo; mantiene vivas las tradiciones, los usos y costumbres de generaciones anteriores de agricultores, que combinan con los desarrollos tecnológicos modernos; y es garante de la producción de alimentos de calidad.

Para ASAJA, el compromiso del Gobierno regional con las explotaciones familiares "es estratégico", tanto para el sector agroganadero, como para la economía y sociedad de la Comunidad Autónoma en su conjunto, puesto que repercute en todo el medio rural. "Cada euro invertido en la agricultura y ganadería familiar sienta las bases del futuro, porque las familias no especulan, sino que invierten para quedarse y consolidar su futuro en el medio rural", subraya la OPA.

¿Qué es la agricultura familiar?

En el concepto de "agricultura familiar" la FAO incluye todas las actividades agrícolas de base familiar y está relacionada con varios ámbitos del desarrollo rural. La agricultura familiar es una forma de clasificar la producción agrícola, forestal, pesquera, pastoril y acuícola gestionada y operada por una familia y que depende principalmente de la mano de obra familiar.

Además, se marcan cuatro objetivos clave para 2014:

- Apoyar el desarrollo de las políticas agrícolas, ambientales y sociales propicias para la agricultura familiar sostenible.
- Aumentar el conocimiento y concienciación del público.
- Lograr mejor comprensión de la agricultura familiar, su potencial y limitaciones, y garantizar apoyo técnico.
- Crear sinergias para la sostenibilidad.

Recolección de la remolacha: recomendaciones

- Aunque el agricultor no sea quien realiza la cosecha, debe vigilar y exigir que las operaciones (descoronado, arranque y limpieza) se realicen correctamente.
- Para garantizar un buen trabajo de recolección es fundamental la capacitación del maquinista y la regulación de las máquinas según las condiciones del cultivo y de la parcela.

Fecha de recolección

- Si el cultivo se mantiene sano, la remolacha continuará fabricando azúcar y ganando peso durante todo el otoño e incluso el invierno, incrementándose el rendimiento final en un 4% por cada semana de retraso en la recolección (+ del 15% en un mes).

• **Y no olvide:** que con el fin de reducir la compactación del suelo conviene utilizar neumáticos de baja presión (< 1 Kg/cm²) en los equipos de recolección y remolques. Además, el camión deberá entrar lo mínimo en la parcela, situar el motón junto al mejor acceso y tener el suelo de dicha zona compactado.

Aspectos importantes a cuidar en la recolección

- Descoronado:** el corte debe ser horizontal y justo por debajo de la base de inserción de las hojas.

Descoronado correcto	Descoronado excesivo = 1 cm. Pérdidas = 8 t/ha.	Descoronado excesivo = 2 cm. Pérdidas = 15 t/ha.	Descoronado excesivo = 3 cm. Pérdidas = 20 t/ha.
- Arranque:** las raíces arrancadas deben estar enteras y la parte de la cola que quede en el terreno debe ser mínima. En periodo de heladas no dejar remolacha arrancada e hilerada en la tierra.

Arranque correcto	Pérdidas por rotura de colas para una cosecha de 100 t/ha.		
	Rotura colas: 3 cm. diámetro Pérdidas = 3 t/ha.	Rotura colas: 5 cm. diámetro Pérdidas = 8 t/ha.	Rotura colas: 7 cm. diámetro Pérdidas = 19 t/ha.
- Limpieza:** se debe entregar la remolacha sin restos de hojas, heridas, tierra adherida a las raíces y piedras, para ello:
 - Cuando la máquina dispone de poco recorrido de limpieza, hay que disminuir la velocidad de avance.
 - Es mejor cargar mediante limpiadoras-cargadoras, o en su defecto pala con cazo tipo jaula.

ASAJA rechaza que se repercuta el IBI de los embalses en el precio del agua destinado a riego

Este canon supone un incremento medio de 5 euros a mayores por hectárea y año

La organización agraria ASAJA de Castilla y León se opone a que los regantes que utilizan aguas superficiales procedentes de los embalses de la cuenca del Duero tengan que asumir el coste que supone el pago del IBI por los terrenos que fueron anegados en su día.

C.R. / Redacción

Por cumplimiento de sentencia judicial, el Estado tiene que pagar cada año a los ayuntamientos el Impuesto de Bienes Inmuebles por los terrenos expropiados cuando se construyeron los embalses, y ahora el Estado, a través de la Confederación Hidrográfica del Duero, pretende recuperarlo de los regantes incrementando el coste del "canon de regulación". Este sobrecoste tendrá una repercusión, según estimaciones de ASAJA, de unos 5 euros por hectárea y año. El "canon de regulación" es uno de los conceptos por los que se paga el agua de riego con el fin de "resarcir al Estado de su inversión en los embalses, así como otros gastos de mantenimiento". Este canon de regulación, que pretenden incrementar con una media de 5€/Ha, tiene unos

importes distintos según las zonas de riego: así, en el año 2013 osciló entre 17,26 euros por hectárea en la zona regable del Alto Duero, y los 95,15 euros por hectárea en la zona regable del Águeda.

ASAJA de Castilla y León se opone a que los regantes que utilizan aguas superficiales procedentes de los embalses de la cuenca del Duero tengan que asumir este nuevo coste. Además, pide a todas las comunidades de regantes de la cuenca del Duero que, una vez que se publiquen en los boletines oficiales las tarifas de riego y el canon de regulación para el año 2014 con la Resolución de José Valín como presidente de la Confederación Hidrográfica del Duero, lo recurran por la vía contencioso administrativa y que se nieguen rotundamente a ser recaudadores para un Estado que no se ve saciado en el co-



ASAJA critica que se aumenten impuestos que restan competitividad al sector.

FOTO C.R.

bro de impuestos a los ciudadanos.

ASAJA lamenta que en un momento en el que los presupuestos agrarios del ministerio de Agricultura y de la Junta de Castilla y León se han reducido a la mitad, situán-

dose en cifras de hace más de diez años, se responda a las necesidades de agricultores y ganaderos aumentando unos impuestos que restan competitividad a la actividad y que suponen una pérdida de renta para las familias agrarias.

Este agravio para con los regantes se suma a la reciente modificación, por decisiones políticas, del coste de la electricidad, uno de los insumos más elevados en los regadíos modernizados de Castilla y León.

Las fábricas de Castilla y León abren sus puertas en una tardía campaña de recepción de remolacha

Se esperan producciones buenas aunque la riqueza de la raíz puede moderarse

C.R. / Redacción

Como de costumbre fue Acor la primera que inició en la Comunidad Autónoma la campaña de recepción de remolacha, el pasado 22 de octubre; la cooperativa tiene por objetivo finalizar la molturación antes de que finalice 2013, para efectuar obras de mejora en su planta. Por su parte, Azucarera Iberia, dado el enorme retraso del cultivo por las lluvias de primavera y la campaña tan corta que se espera, espació en lo posible sus aperturas. Primero, el día 5 de noviembre, fue la molturadora de Miranda de Ebro (Burgos) la que inició la recepción de lunes a domingo. Dos días después abría la fábrica de Toro, mientras que la apertura de La Bañeza, estaba prevista para el 20 de noviembre, salvo que las condi-



La remolacha está, en general, muy sana.

FOTO C.R.

ciones meteorológicas y de cultivo aconsejen que la mesa de fábrica retrase la apertura más allá de dicha fecha.

Aunque la remolacha está, en general, muy sana, y se es-

pera que el retraso en la fecha de arranque permita compensar una parte del retraso en la siembra, la evolución de los parámetros analizados en los distintos aforos que se llevan rea-

lizados en comparación con los de la campaña pasada hacen prever una buena campaña en producción pero no tanto en riqueza. Lógicamente, se está a expensas de la climatología de los últimos días, y aunque principio se ve muy lejos llegar a los récord del año pasado, nuestra región seguramente esté por encima de las medias europeas de riqueza y producción.

Según se dio a conocer en la Mesa de Seguimiento del Acuerdo Marco Interprofesional (AMI), en la que participa la industria y ASAJA cuenta con representantes, los datos de contratación estarían por debajo de lo previsto, algo que preocupa si no se cumple la cuota de remolacha que nuestro país tiene asignada. ASAJA insiste en la necesidad de que los cultivadores tengan muy clara

Horarios de recepción de fábricas

También se informó en la mesa del AMI de los horarios de recepción de las fábricas, que reciben ininterrumpidamente, de lunes a domingo:

Toro: 6:00-23:00 horas.

Miranda: 6:00-22:00 horas.

La Bañeza: 6:00-23:00 horas.

Normas de seguridad

Por último recordar a los transportistas o agricultores que transporten su remolacha siguen estando obligados a tener un curso de normas de seguridad para poder entrar en la fábrica con la remolacha. Aquellos que aún no lo han hecho deben hablar con la Azucarera para darles la formación oportuna.

la rentabilidad del cultivo para afrontar las siembras, para lo que pide el compromiso de las administraciones y, muy especialmente, de la industria, que debe compensar vía precios el trabajo de los remolacheros.

INFORMACIONES

ASAJA pide a Bruselas "propuestas claras y no contradictorias" a favor de los biocarburantes

La OPA valora Expobioenergía, foco de atención de especialistas en biomasa de la UE

La organización agraria ASAJA de Castilla y León apoyó un año más la feria Expobioenergía, el mayor escaparate anual de la biomasa de Europa, que se celebró en octubre en Valladolid. Con ocasión de este certamen, ASAJA insistió en su petición de que la Unión Europea "haga propuestas claras, y no contradictorias" a favor de las energías limpias y los biocarburantes.

C.R. / Redacción

Como ya había advertido hace unas semanas ASAJA, recientemente el Parlamento Europeo proponía la reducción del uso de biocarburantes de primera generación en el transporte, pasando del hasta ahora objetivo del 10 por ciento para el año 2020 a tan sólo el 6 por ciento. ASAJA se ha opuesto a esta propuesta, y defiende que la producción convencional de biocombustibles es una forma eficiente de dar estabilidad de los mercados para los agricultores y los consumidores y de utilizar la capacidad productiva de España y resto de la Unión Europea para estimular el crecimiento ecológico en las zonas rurales. Además de los empleos en áreas rurales que generan las plantas de biocombustible.

Por ello, el presidente de ASAJA Castilla y León, Donaciano Dujo, ha recalado la necesidad de que la Unión Europea "haga propuestas claras, y no contradictorias" a favor de las energías limpias y los biocarburantes, ya que en los últimos años y a raíz de los recortes presupuestarios han sido una de las áreas sacrificadas por las políticas europeas.

ASAJA apoya la feria Expobioenergía desde sus comienzos, como socio aliado. Este año, en el stand en el que se ubica nuestra organización, se presentaba también el proyecto LIFE MIX_Fertilizer (LIFE12 ENV/ES/000689), cuyo objeti-

vo es obtener un nuevo tipo de fertilizante con base mixta orgánica/mineral de liberación gradual, promovido desde la Fundación Cartif, en colaboración con la empresa Purines Almazán (PURAL), Servimed Almazán y ASAJA-Soria.

Las instituciones implicadas en el proyecto investigan un innovador sistema para el trata-



La feria tuvo cerca de 16.000 visitantes profesionales.

FOTO C.R.

miento del digestato -fracción residual procedente de la digestión anaerobia de purín porcino para la obtención de biogás- para su posterior valorización agronómica. Los trabajos de investigación han comenzado el pasado mes de septiembre y se extenderán durante los próximos tres años.

Donaciano Dujo ha valorado "muy positivamente la apuesta y esfuerzo" que Expobioenergía lleva haciendo en estas ocho ediciones consecutivas, en las que convierte a Castilla y León en centro y foco de atención para los especialistas en biomasa de toda Europa.

Las pymes de la biomasa desafían a los grandes del gas y del petróleo por los usos térmicos

Expobioenergía 2013 atrajo a 16.000 profesionales de 33 países diferentes

C.R. / Redacción

La 8ª edición de la feria especializada en tecnología de la biomasa de referencia en Europa, celebrada del 22 al 24 de octubre en Valladolid, registró 16.022 profesionales procedentes de 33 países, una cifra muy similar a la del año anterior que acogió 15.514 visitantes. Por procedencia geográfica, la cifra global de visitantes se reparte en los siguientes porcentajes: 40% de Castilla y León, 50% de otras comunidades autónomas y un 10% internacionales, destacando Portugal como el país con más participantes.

Los organizadores consideran un éxito el aumento de negocio de las pymes que aprovechan la biomasa para usos térmicos, frente a las grandes multinacionales de distribución de gasóleo y gas, que mantienen anclada su estrategia en la salida de divisas a terceros países, en la contaminación y en las subvenciones.

Valladolid contó con la presencia de los más importantes fabricantes europeos tanto de calderas y estufas, como de equipos para fabricación de pellets y astillas. En resumen, todo lo necesario para sustituir la energía de origen fósil por



Donaciano Dujo, en su visita a la feria.

FOTO C.R.

biomasa en nuestros pueblos y ciudades estaba en la feria.

En la otra cara de la moneda, en 2013 apenas ha habido representación de empresas relacionadas con la generación eléctrica. Los sectores vinculados a esta tecnología como el agroganadero, el forestal, el energético, los recicladores, los instaladores, etc., confían en que el Gobierno encuentre la forma de que parte de los más de 45.000 millones de euros que enviamos cada año a los países productores de gas

y petróleo, puedan quedarse en nuestro país generando empleo estable y dejando el valor añadido en nuestro territorio, gracias al fomento del uso de la biomasa eléctrica.

Para los organizadores, la conclusión es que la implantación de la Bioenergía es ya imparable, "y además la sociedad está concienciada de la importancia de la biomasa. Los usuarios asumen que la biomasa es más segura, confortable y sostenible medioambientalmente, y además económica".



En el stand de aliados

Un año más ASAJA Castilla y León apoyó como socio aliado la feria Expobioenergía. Nuestra organización compartió stand con otros colectivos que dan cobertura a esta importante cita, que van desde administraciones, universidades, asociaciones de empresas forestales,

sector de la energía y renovables, ingenieros de montes, forestales, etc.

Allí, los visitantes pudieron recoger nuestro periódico mensual, Campo Regional, y también consultar información sobre el proyecto Life comentado, en el que participa ASAJA-Soria.



Esta publicación cuenta con financiación de la Consejería de Agricultura y Ganadería de la Junta de Castilla y León



Junta de Castilla y León

fendt.es

FENDT



La nueva Serie C de Fendt

El mismo concepto de control en todas nuestras máquinas. Fendt lleva a la Serie C a la siguiente generación. La nueva cabina Skyline ofrece confort, espacio y visibilidad como no se había disfrutado antes. Fendt ha creado escuela ofreciendo el mismo concepto de control total en toda su gama de máquinas. La serie C es la primera cosechadora con el genuino terminal Vario, que también se puede encontrar dentro de los tractores y la picadora Katana de Fendt. Esta es la experiencia de Fendt en la que puedes siempre confiar a largo plazo en todas las áreas. **Contacte con su concesionario ahora.**



Fendt es una marca mundial de AGCO.



INFORMACIONES

Los precios de la leche de vaca siguen fuertes en Europa

En Alemania se recoge ya a 39,70 céntimos el litro

Los precios de la leche prosiguen su tendencia al alza. Los últimos datos de entregas conocidos, recopilados por el FEGA en septiembre, confirman que las cotizaciones suben en nuestro país, como ocurre en otros países europeos.

C.R. / Redacción

Precisamente estos días la agencia alemana AMI, especialista en mercados agrarios y ganaderos, publicaba su boletín de precios en origen, donde se recoge el precio de 39,70 céntimos de euro por litro de leche en las ganaderías alemanas en las entregas de septiembre, destacando además que la tendencia sigue siendo alcista.

En nuestro país no se llega todavía a las cotizaciones de Alemania, aunque también se confirma esta tendencia positiva. Según el informe de entregas del FEGA, en Castilla y León en septiembre se pagó una media de 0,361



Los ganaderos se merecen un precio justo por su trabajo.

FOTO C.R.

€/litro, mientras que el mes de agosto el precio estaba en 0,353 y en junio en 0,340.

Además, las entregas en septiembre fueron superiores al mes de agosto, pero, valorando las entregas acumuladas en lo que va de campaña (desde abril de 2012), el nivel es menor, por lo que no se prevé que haya sobrepasamiento de la cantidad global asignada. La cuota española

la para el periodo 2013-2014 para entrega a industrias se estima en cerca de 6,5 millones de toneladas. De esta cantidad, alrededor del 12 por ciento, unas 800.000 toneladas, procede de las más de 2.100 ganaderías de Castilla y León. En concreto, en el mes de septiembre en nuestra Comunidad Autónoma se entregaron 65.676 toneladas de leche.

El coste de producción de huevo en la UE ha aumentado más de un 7 por ciento

El sector teme perder competitividad respecto a terceros países

C.R. / Redacción

A lo largo del último año se ha incrementado el coste de producción de huevos en la UE debido, entre otras causas, a la adaptación de las explotaciones y granjas a la normativa sobre bienestar animal que entró en vigor en agosto de 2012, que supone un 7% más en jaulas acondicionadas y un 22% más en suelo. Por este motivo, la Asociación Española de Productores de Huevos (ASEPRHU), y miembro de la Plataforma Tecnológica de Agricultura Sostenible (PTAS), se muestra preocupada por la pérdida de competitividad con respecto a terceros países del sector de la producción del huevo en Europa.

“Nos sentimos desprotegidos puesto que las exigencias regulatorias para las empresas productoras de huevos en Europa son muy superiores a los requerimientos que se pi-



Cumplir la normativa UE ha exigido importantes inversiones.

FOTO C.R.

den a los países que importan a la UE” Según María del Mar Fernández, directora de ASEPRHU.

Tan solo en España la inversión realizada por el sector para sustituir las jaulas convencionales por modernas jaulas enriquecidas provocó una disminu-

ción en el censo de gallinas del 22%. Además, “tenemos una regulación muy exigente que nos obliga al uso de materias primas en la alimentación animal más caras (con limitaciones al uso de OGMs, prohibición de las harinas de carne y aditivos que sí emplean otros países.

LONJAS

Cautela en el inicio de la campaña de maíz

Andrés Villayandre

Los avances de la producción de maíz, que hasta la fecha se ha cosechado muy poco, apuntan un incremento del 17 por ciento en relación a la campaña pasada en Castilla y León, para situarse por encima de los 1,2 millones de toneladas. Este aumento se debe exclusivamente al aumento en la superficie de siembra, que ha subido en el mismo porcentaje, motivado por la disponibilidad de agua en la siembra y por los buenos precios del año pasado.

Los pronósticos de producción de maíz a nivel mundial también son superiores a los de la campaña anterior en un 10 por ciento, alentados sobre todo por el incremento del 28

por ciento que esperan en Estados Unidos. Con esta situación las reservas mundiales de maíz se elevan al nivel más alto de los últimos 13 años. Los precios han mostrado una evolución dispar. En Estados Unidos se vieron presionados a la baja por la amplia oferta prevista, mientras que los precios de exportación en el Mar Negro subieron, por el retraso de la recolección y por dificultades logísticas.

En Castilla y León, pese a que las últimas 2 semanas han cambiado la tendencia y han empezado a subir, los precios acumulan un descenso del 25% desde principios de año, por lo que en principio, y salvo variaciones, las expectativas económicas de la cosecha no son tan buenas como el año pasado.

AGRICULTURA (€/100 kg.)

Semana/tendencia	TRIGO				CEBADA				CENTENO			
	42ª	43ª	44ª	T.	42ª	43ª	44ª	T.	42ª	43ª	44ª	T.
Avila	17,70	18,00	18,40	+	16,30	16,40	16,43	+	15,30	15,40	15,70	+
Burgos	17,43	17,43	18,03	+	16,23	16,23	16,83	+	15,33	15,33	15,63	+
Leon	17,20	17,45	17,90	+	16,20	16,50	16,80	+	15,00	15,10	15,30	+
Palencia	17,10	17,50	18,00	+	16,20	16,30	16,60	+	15,20	15,30	15,40	+
Salamanca	18,00	18,20	18,80	+	17,00	17,00	17,30	+	15,90	15,90	16,30	+
Segovia	17,30	17,80	18,00	+	16,20	16,50	16,70	+	15,10	15,60	15,80	+
Soria	17,80	18,40	18,60	+	15,80	15,90	16,10	+	15,30	15,40	15,60	+
Valladolid	17,40	17,45	18,00	+	16,30	16,30	16,70	+	15,40	15,40	15,40	+
Zamora	16,80	17,00	17,30	+	15,80	15,80	16,00	+	14,70	14,70	14,90	+

Semana/tendencia	AVENA				MAÍZ				ALFALFA			
	42ª	43ª	44ª	T.	42ª	43ª	44ª	T.	42ª	43ª	44ª	T.
Avila	15,70	15,70	15,72	+	18,30	18,30	18,34	+	18,00	18,00	18,00	=
Burgos	15,33	15,33	15,63	+					17,43	17,43	17,43	=
Leon	14,50	14,70	15,00	+	18,60	19,20	19,20	+	16,23	16,23	17,40	+
Palencia	15,10	15,10	15,30	+	18,60	18,70	18,70	+	17,30	17,30	17,30	=
Salamanca	16,00	16,00	16,30	+	18,40	18,40	18,90	+	18,00	18,00	18,00	=
Segovia	16,50	16,80	17,00	+					18,00	18,00	18,00	=
Soria	15,00	15,20	15,40	+					15,93	15,63	15,63	-
Valladolid	14,60	14,60	14,70	+	17,75	17,75	18,25	+	17,30	17,40	17,70	+
Zamora	14,40	14,40	14,60	+	18,50	18,50	18,90	+	17,73			

OVINO (€/kg. p.v.)

Fecha/tendencia	MEDINA DEL CAMPO				ZAMORA			
	13/10/2013	20/10/2013	27/10/2013	T.	23/10/2013	30/10/2013	4/09/2013	T.
Lechazos 10-12 kg	5,45	5,45	5,45	=	4,40	4,40	4,40	=
Lechazos 12-15 kg	4,85	4,85	4,85	=	3,80	3,80	3,80	=
Corderos 15-19 kg	4,35	4,35	4,25	-	2,95	2,95	2,95	=
Corderos 19-23 kg	4,05	4,05	3,95	-				
Corderos 23-25 kg	3,95	3,95	3,85	-	2,75	2,75	2,75	=

*el precio que aparece en Medina del Campo es el valor medio de las cotizaciones.

VACUNO (€/kg. canal)

Fecha/tendencia	SALAMANCA				LERMA			
	21/10/2013	28/10/2013	4/11/2013	T.	16/10/2013	23/10/2013	30/10/2013	T.
Añojo extra	3,87	3,87	3,87	=	4,30	4,30	4,30	=
Añojo primera	3,71	3,71	3,71	=	4,00	4,00	4,00	=
Vaca extra	3,01	3,01	3,01	=	3,00	3,00	3,00	=
Vaca primera	2,64	2,64	2,64	=	2,50	2,50	2,50	=
Ternera extra	4,33	4,33	4,33	=				
Ternera primera	4,24	4,24	4,24	=				
Toros primera	2,01	2,01	2,01	=				
Tern. Carne blanca					4,80	4,80	4,80	=
Tern. Carne rosada					4,40	4,40	4,40	=

PORCINO (€/kg. p.v.)

Fecha/tendencia	SEGOVIA				ZAMORA			
	17/10/2013	24/10/2013	31/10/2013	T.	16/10/2013	23/10/2013	30/10/2013	T.
Cerdo Selecto	1,38	1,38	1,35	-	1,40	1,38	1,38	-
Cerdo Normal	1,37	1,37	1,34	-	1,38	1,37	1,37	-
Cerdo graso	1,44	1,44	1,42	-	1,40	1,38	1,38	-
Lechones	2,45	2,45	2,45	=	2,15	2,15	2,15	=
Cerda desvieje	0,82	0,82	0,81	-	0,85	0,85	0,85	=



Expertos en el negocio agroalimentario.

Este es **nuestro campo**.
Lo trabajamos juntos, desde siempre.
Lo conocemos.
Lo llevamos muy dentro.

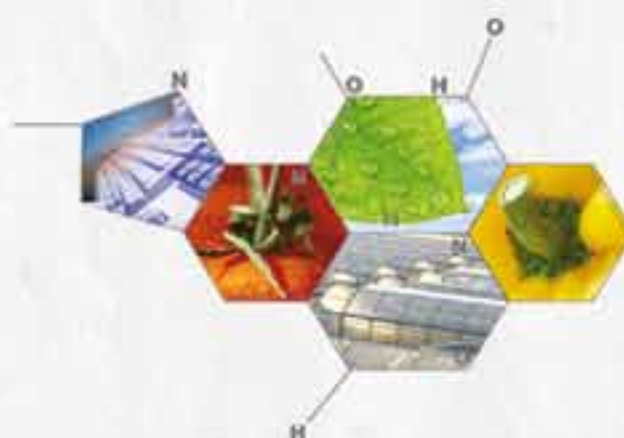

CAJAMAR
ADN Agro

 **cajamar**
CAJA RURAL

www.cajamar.es
901 511 000

V CONVENCION DE EMPLEADOS EN LA COMUNIDAD AUTÓNOMA



EQUIPO DE ÁVILA María Vázquez, Óscar Hernández, Ángela Antonio, Roberto Chapinal, Joaquín Antonio, Alicia Jiménez, Eloy Rodríguez, David González y Emilia Puerta.



EQUIPO DE BURGOS José M^a Valdivielso, Rafael Díaz, Paloma Rilova, Ana Solórzano, Yasmara García y Virginia Martín. Faltan en la foto pero forman parte del equipo: David Sanz, María Lamas y Carlos González.



EQUIPO DE LEÓN Florentino Pérez, Eduardo de la Varga, Mercedes Carnicero, Laura Granja, Gonzalo Fernández, Juan Manuel Alonso, Isabel Quijada, José Antonio Turrado, Concha Antolín, Jesús Arias, Teodoro Pérez y Elena Santín. Faltan en la foto pero forman parte del equipo: Beatriz Cañón y Justina Bello.



EQUIPO DE PALENCIA Carlos Ruiz, Sonia Arruncio, Soraya Aguado, Luis Carlos Lobete, Inmaculada Estébanez, Isabel Franco, Pablo Villalba, Encarnación de la Cruz, Rosa Liébana, Carlos Toquero, Rubén de la Fuente, Carmen Sánchez, Arancha Pastor, Paqui Gutiérrez, Eduardo de la Pinta, Alberto Díez, Alfonso Alba, Tania Torío, Antonio Sendino, Mar Sánchez, Mercedes García, Alberto Muñoz y Carlos Bayón.

Un equipo que trabaja a por los agricultores y ganaderos de Castilla y León

El pasado 11 de octubre Valladolid acogió la V Convención de Empleados de ASAJA en Castilla y León, en la que anualmente se reúnen los más de cien profesionales que trabajan en la principal organización agraria de la Comunidad Autónoma.

La finalidad de todo ello no es otra que ampliar y mejorar los servicios que cada día se ofrecen a los más de 20.000 socios agricultores y ganaderos que pertenecen a la primera OPA de la Comunidad Autónoma.

C.R./Redacción

El objetivo de este encuentro, que se celebra desde hace 5 años, es doble: por un lado mejorar la comunicación entre el equipo de más de un centenar de técnicos que asesora al sector agroganadero en las cerca de cuarenta oficinas distribuidas por toda la región, y por otro propiciar la actualización de conocimientos y sistemas de trabajo.

El equipo de profesionales de ASAJA es la cara visible de la organización, en ellos confían los agricultores y ganaderos y a ellos les consultan

cualquier tipo de problema. El trato personal es y será insustituible, pero además ASAJA ha apostado muy fuerte por las nuevas tecnologías, tanto en el servicio individualizado y personal a cada socio, como en la divulgación de nuestras reivindicaciones por nuevas redes de comunicación, como Internet. ASAJA entiende que ser la organización agraria mayoritaria del campo de Castilla y León le obliga a ir también en cabeza a la hora de ampliar y renovar conocimientos para ofertar servicios punteros a los profesionales de la agricultura y la ganadería.

Desde las oficinas de ASAJA en las nueve provincias de la región se ofertan numerosos servicios, desde la gestión de ayudas al asesoramiento técnico o jurídico, seguros, formación continua de los agricultores y ganaderos, etc. Unos servicios que están en continuo cambio y expansión, para estar a la altura de lo que merece un sector primario cada vez más especializado e informado.

La red de oficinas de ASAJA es la siguiente: ASAJA-Ávila (con sedes en Ávila, Arévalo, Candeleda, Arenas de San Pedro, El Barco de

La nueva PAC, al detalle

En la jornada participaron diferentes ponentes, entre ellos Ignacio López, director de Relaciones Internacionales de ASAJA que ofreció información de primera mano sobre el acuerdo nacional de la PAC 2014-2020 y el estado actual de las negociaciones para su aplicación definitiva, en la PAC 2015. Expuso todo lo que se conoce hasta el momento del modelo de aplicación en el territorio nacional, de acuerdo a cuatro tipos de superficie (secano, regadío, cultivos permanentes y pastos), y a los 20-40 estratos o regiones que se establecerán en nuestro país. Además, López aclaró el perfil del “agricultor activo” y las medidas que Bruselas tomará para lograr una mayor legitimidad en las ayudas y control de lo declarado. El “pago verde”, el apoyo a los jóvenes, la simplificación del modelo de ayudas para pequeños productores,



Ignacio López.

la OCM única, o el marco de desarrollo rural fueron otros de los temas sobre los que se facilitó amplia información a los técnicos de ASAJA en todas las provincias.

También intervino Javier Gallo, experto en marketing y comunicación, que habló sobre cómo lograr que las organizaciones de ASAJA respondan a las necesidades de sus socios, logrando que agricultores y ganaderos se sientan protagonistas y partícipes de



Los secretarios generales de La Rioja, Sevilla, Huesca y León.

sus organizaciones. A continuación habló Félix Alberto Sanz, consultor y formador para el desarrollo de personas, equipos y organizaciones, quien incidió en la importancia del trabajo en equipo, pues

V CONVENCION DE EMPLEADOS EN LA COMUNIDAD AUTÓNOMA

al 100% naderos

Ávila y Sotillo de la Adrada); ASAJA-Burgos (con sedes en Burgos, Aranda de Duero y Villarcayo); ASAJA-León (con sedes en León, Carrizo de Ribera, La Bañeza, Ponferrada, Sahagún, Santa M^a del Páramo y Valencia de Don Juan); ASAJA-Palencia (con sedes en Palencia, Saldaña, Aguilar de Campoo, Cervera de Pisuergra y Herrera de Pisuergra); ASAJA-Salamanca (con sedes en Salamanca, Ciudad Rodrigo, Guijuelo, Peñaranda y Vitigudino); ASAJA-Segovia (con sedes en Segovia, Aguilafuente, Campo de San Pedro y Cuéllar); ASAJA-Soria (con sedes en Soria, Almazán, San Esteban de Gormaz y Berlanga de Duero); ASAJA-Valladolid (con sedes en Valladolid, Medina del Campo, Peñafiel y Medina de Rioseco), y ASAJA-Zamora (con sedes en Zamora, y Benavente).

Ver video en **Youtube**,
www.youtube.com/user/ASAJACASTILLAYLEON



EQUIPO DE SALAMANCA José Manuel Blanco, Ana Santos, Encarna Cordero, Marisa Sánchez, Jaime garcía, José Ignacio Hernández, Rebeca Bustillo y Juan Escribano. Faltan en la foto pero forman parte del equipo: Elena Conde y Manuel Hernández.



EQUIPO DE SORIA Natalia Borobio, Juan Francisco Barcones, Nacho Marcos, Alejandro de Lázaro, Cristina García, Marta Poza, Nacho Prieto, Federico Mejide, Félix Gonzalo y Marta Asensio. Falta en la foto pero forma parte del equipo: Sandra Esteban.



EQUIPO DE SEGOVIA Esperanza Bravo, Arturo Sanz, M^a Jesús Cachorro, Natividad Herrero, Gloria Laguna, Javier González, José M^a Llorente y Alicia Sánchez. Faltan en la foto pero forman parte del equipo: Eloy Torán y Alberto de Miguel.



EQUIPO VALLADOLID Mercedes Gil, Mar Gómez, José Luis Vázquez, Marian Martín, Silvia Fernández, M^a Jesús Ruiz, Laura Boal y Leo Cardenal. Faltan en la foto pero forman parte del equipo: M^a Ángeles Falces, M^a José Domínguez y Natividad Hernández.



EQUIPO DE ZAMORA Luis Pérez, Pablo Juárez, Leo Sánchez, Genoveva Romero y Rubén González.



ASAJA CASTILLA Y LEÓN Álvaro de la Hera, Teresa Sanz, Nuria Ruiz, Marta Coloma y Andrés Villayandre.



Donaciano Dujo, junto al presidente de ASAJA de Castilla y León, Donaciano Dujo.

FOTOS: C.R.

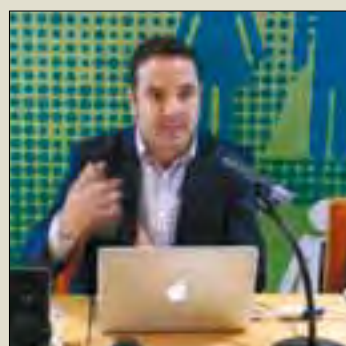

Javier Gallo.



Félix Alberto Sanz.

to que cada empleado y cada socio es una pieza de un "mecano" que se sostiene entre todos.

Finalmente se incluyó un debate con el tema "Servicios, demandas de los asociados y nuevos proyectos", en el que

se pusieron en común experiencias de distintas asociaciones provinciales de ASAJA en nuestro país. En concreto intervinieron los secretarios generales de ASAJA-Huesca, Ángel Samper; ARAG-ASA-

JA La Rioja, José A. Torrecilla; ASAJA-Sevilla, Eduardo Martín, y ASAJA-León, José Antonio Turrado. El acto fue clausurado por el presidente de ASAJA de Castilla y León, Donaciano Dujo.

PROVINCIAS

ÁVILA

ASAJA-Ávila denuncia el desplome del precio del girasol, de casi 200 euros por tonelada

Los agricultores reciben menos de 0,30 céntimos, frente a los 50 en 2012

ASAJA-Ávila ha lamentado que el descenso de casi el 60 por ciento en los precios del girasol esté dando al traste con la actual campaña, que ha logrado rendimientos medios, menores que el año pasado. En la actualidad, el agricultor recibe por cada tonelada de girasol 300 euros, frente a los hasta 500 euros que percibía en 2012.

ASAJA-Ávila / María Vázquez

Al respecto, el presidente de ASAJA-Ávila, Joaquín Antonio Pino, denunció la situación de indefensión de los cultivadores de girasol en la provincia, y la impotencia del sector ante el escaso valor de la cosecha. “Es indigno que el esfuerzo de nuestros agricultores suponga pérdidas para su explotación”, lamentó antes de volver a denunciar la posición de poder de los intermediarios, que manejan a sus anchas la situación.



Cultivo del girasol en los campos de la Moraña.

FOTO M.V.

Un precio vergonzoso que sitúa el kilo de girasol a 30 céntimos frente a los 45-50 céntimos de la campaña pasada. Además, resulta insuficiente para que el agricultor pueda cubrir costes, teniendo en cuenta el

desembolso en semillas, fitosanitarios, carburantes y siega.

Este año los rendimientos son medios, de entre 600 y 700 kilos por hectárea, menos que en la pasada campaña, debido a la sequía.

En Ávila, el número de hectáreas cultivadas de girasol supera las 6.500, mientras que en el conjunto de la Comunidad el número se sitúa en casi 300.0000 hectáreas.

ÁVILA

ASAJA solicita la quema de cunetas para frenar la proliferación de malas hierbas

Plagas como el bromus disminuyen notablemente la rentabilidad de los cultivos

ASAJA-Ávila / M.V.

ASAJA-Ávila ha solicitado al Servicio Territorial de Medio Ambiente de la Junta de Castilla y León en Ávila que se autorice la quema controlada a los agricultores que así lo soliciten de cunetas, linderos y colectores para frenar la propagación de malas hierbas como el bromus, al igual que se ha autorizado por parte del Servicio Territorial de Medio Ambiente de Salamanca.

La plaga de malas hierbas, como el bromus, constituye un grave problema para los agricultores, que disminuye el rendimiento de las parcelas y por consiguiente los ingresos y la rentabilidad de la explotación.

En la actualidad está prohibida, salvo autorización expresa, la quema de cunetas, linderos y colectores, lo que está suponiendo la proliferación de plagas como el bromus.

ASAJA entiende que esta quema sería una “buena solución” frente a los problemas de malas hierbas en los cultivos herbáceos y aclara que en ningún caso se solicita la quema de rastrojos, práctica que tampoco está permitida y cuyo cumplimiento es imprescindible para la percepción de ayudas de la PAC.

En caso de que la Junta, también en Ávila, decida autorizar bajo petición individual a instancia del agricultor la quema controlada ente los agentes



Plaga de bromus en Collado de Conteras.

FOTO M.V.

medioambientales, los agricultores podrán quemar, en cunetas y linderos de menos de 200 metros lineales, la totalidad de

las mismas, mientras que en más de 200 metros lineales deberán dejar 50 metros por cada 200 que quemen.

ÁVILA

AMFAR-Ávila reclama potenciar el empleo y la formación en las zonas rurales

ASAJA-Ávila / M.V.

La Asociación de Mujeres y Familias del Ámbito Rural (AMFAR) de Ávila, coincidiendo con el Día Internacional de la Mujer Rural que se celebró el 15 de octubre, ha reclamado a las Administraciones competentes más medidas de apoyo para el fomento del empleo y del autoempleo femenino, fundamental para mantener población en zonas rurales, así como acercar la formación a este colectivo, imprescindible para aprovechar las oportunidades existentes en el medio rural.

Al respecto, la presidenta de AMFAR-Ávila, María Teresa Resina, subrayó la importancia de este colectivo en la supervivencia de las explotaciones agroganaderas, por lo que pidió medidas que faciliten su incorporación al sector, exenciones fiscales y más facilidad a la hora de acceder a financiación externa.

Asimismo, la presidenta provincial de AMFAR valoró positivamente la celebración de esta jornada, que constituye una oportunidad para visualizar el trabajo de todas y cada una de las mujeres del medio rural. “Sin mujeres no hay medio rural”, reiteró Resina antes de demandar políticas que propicien la creación de puestos de trabajo, para fijar población.

Resina también hizo referencia a las oportunidades profesionales existentes de la mano de las nuevas tecnologías, si bien reclamó mejoras en las infraestructuras de comunicación y en la formación. AMFAR, organización integrada en ASAJA, trabaja en Ávila para ofrecer formación, información y asesoramiento a las mujeres rurales.

VENDO
gallinaza
 Puesta en destino
 Se dispone de medios
 para esparcir
MÁS INFORMACIÓN
646 772 319
AGROHISPANOLUSA

ÁVILA

ASAJA plantea un plan de acción para la ganadería de montaña de Ávila que incluya el saneamiento

El objetivo es facilitar el movimiento de los ganaderos trashumantes cuando surjan casos de positividad

ASAJA-Ávila / M. Vázquez

ASAJA-Ávila demandó en la IX Feria de Ganado de El Barco de Ávila un plan de acción específico para la provincia que aborde la problemática global de la ganadería de montaña incluyendo el saneamiento ganadero.

Así lo señaló su presidente, Joaquín Antonio Pino, quien explicó que el objetivo es proteger este tipo de explotaciones de las enfermedades transmitidas por la fauna salvaje, así como a la práctica milenaria de la trashumancia. El plan de acción incluiría normas específicas

en materia de sanidad animal, una regulación de pastos, servicios administrativos específicos o infraestructuras agro-ganaderas.

ASAJA está trabajando de manera constructiva con las Administraciones competentes -Ministerio de Agricultura y las consejerías del ramo de las Comunidades autónomas implicadas- para que se puedan facilitar los movimientos de los ganaderos trashumantes en los casos de positividad de las ganaderías, debido a las peculiaridades de esta práctica ganadera.

Asimismo, Pino volvió a insistir en la necesidad de que el

saneamiento ganadero se ejecute, con carácter general, por funcionarios y en los casos de "zona de especial incidencia" por funcionarios sin admitir excepción alguna, así como que el ganadero tenga la opción de realizar un contraanálisis en otros laboratorios acreditados y poder acceder a una segunda opinión facultativa.

Revisar el sistema de comercialización de positivos y elevar los baremos de indemnización para que sean acordes con el valor real de mercado y se compense la pérdida de producción son otras de las propuestas de ASAJA para solu-



ASAJA estuvo presente, un año más, en la Feria de El Barco.

FOTO M.V.

cionar los problemas que en la actualidad supone el saneamiento ganadero.

ASAJA-Ávila participó activamente en la Feria de Ganado de El Barco de Ávila el 12 de octubre, festividad de Nuestra

Señora del Pilar, con un expositor y la presencia de varios técnicos de la organización que explicaron a los ganaderos las propuestas de ASAJA para mejorar el saneamiento ganadero.

PLAN ESPECIAL DE SEGURIDAD EN EL MEDIO RURAL CASTILLA Y LEÓN 2012

Decálogo de medidas de seguridad del agricultor y ganadero

► La colaboración entre la Guardia Civil y el sector agrícola y ganadero es una pieza clave. VENGA Y CUÉNTENOS SUS PROBLEMAS.

► En caso de observar movimientos o personas extrañas próximos a las zonas de explotación, anote los datos (matrículas, descripción, etc.) y comunique esa INFORMACIÓN.

► CAMBIE LA RUTINA DE TRABAJO en la explotación agrícola al menos una vez por semana.

► En la medida de lo posible habilite LUGARES DE SEGURIDAD para la custodia del material agrícola e instale o simule algún sistema de vigilancia.

► COMPRUEBE las cerraduras de ventanas y puertas cuando salga de la instalación agrícola.

► Anote y guarde la NUMERACIÓN de la maquinaria o herramienta más valiosa. Una FOTOGRAFÍA de ese material puede ser muy útil en una investigación en caso de robo.

► No deje nada visible de valor. DIFICULTE la acción del delincuente.

► Si está presente durante el robo en la instalación PROTÉJASE en un lugar seguro y no se enfrente a los intrusos.

► Tras un robo u otra actividad delictiva, LLAME INMEDIATAMENTE AL 062 y no toque nada.

► Una DENUNCIA no formulada es una posibilidad más para el delincuente.



COMUNICANOS CUALQUIER INQUIETUD, SOSPECHA, DUDA O PREGUNTA. MEJORAR TU SEGURIDAD ES NUESTRA META. TRABAJAMOS CERCA DE TI

El objetivo es incrementar la seguridad en las explotaciones agrarias para luchar contra los robos y demás actividad delictiva que está afectando a este sector.

PROVINCIAS

LEÓN

ASAJA pide apoyos en Bruselas para los lupuleros

El sector reclama sistemas de almacenamiento para regular excedentes y apuestan por el mercado de futuros y por los contratos a largo plazo que den estabilidad al cultivo

La organización agraria ASAJA-León pidió en Bruselas apoyos para el sector lupulero. Fue en el transcurso de las reuniones del "Grupo de Trabajo Lúpulo" celebrada el pasado 21 de octubre en el Copa-Cogeca, y en la consecutiva del "Grupo Con-

sultivo Lúpulo" celebrada en la Dirección General de Agricultura de la Comisión Europea, a las que asistió representando al sindicato agrario el actual presidente del Grupo de Cultivadores de Lúpulo, el agricultor leonés Isidoro Alonso.



Isidoro Alonso, en la reunión celebrada en Bruselas.

FOTO C.R.

ASAJA-León

Las organizaciones agrarias europeas y las asociaciones de productores de lúpulo pidieron que se proporcione información actualizada de los mercados para adaptar la producción a la demanda, solicitaron ayudas para la reestructuración y modernización del cultivo, han reclamado favorecer la comercialización a través de organizaciones de productores y cooperativas, piden un sistema de almacenamiento para regular excedentes, y apuestan por el mercado de futuros y contratos a largo plazo. Los productores solicitaron que se mantenga la autorización de las materias activas de pesticidas, suficientes y efectivas, para tratar las plagas y enfermedades, y consideran como muy necesario incrementar la investigación en nuevas variedades que mejoren los rendimientos y el contenido en ácidos alfa. En un punto del orden del día de las reuniones se abordó el futuro de la PAC a partir del año 2013 y las consecuencias para el sector productor de lúpulo, un sector que se ha quedado fuera del sistema de ayudas acopladas.

En la reunión de lupuleros celebrada en Bruselas se puso de manifiesto la reducción de la producción en esta campaña 2013, debido sobre todo a cuestiones climáticas. Se estima una cosecha mundial de 80.700 toneladas, frente a la cosecha de 2012 de 89.597 toneladas, lo que supone una reducción del 10%. En Europa las cifras son peores, pues Alemania, principal productor mundial, ha visto reducida la cosecha en un 23% alcanzando una producción total de 27.000 toneladas. La producción de España, concentrada casi en su totalidad en León, se ha visto reducida en un 15% para situarse en 850 toneladas. La superficie de cultivo de lúpulo leonesa es el 1,12% de la superficie mundial y casi el 2% de la europea.

Comprado, por fin, el lúpulo excedentario

Días después, a principios de noviembre la sociedad de Fomento del Lúpulo adquirirá a

los productores 28 toneladas de lúpulo de la campaña anterior que no habían sido amparadas por el contrato, fijando como precio la misma cantidad que para los contratos, es decir, ligeramente superior a 3 euros el

kilo en calidad tipo. Esta compra por parte de las cerveceras se produce ante una menor producción en Europa y en España, y en un contexto de precios al alza en todo el mercado mundial.

El cultivo del lúpulo en España se encuentra geográficamente en la comunidad autónoma de Castilla y León, en la provincia de León y dentro de esta provincia muy concentrado en la zona alta de la vega del río Órbigo (salvo una pequeña superficie en la comunidad de la Rioja y otra en Galicia). Aunque hace tres décadas la superficie y producción era de más del doble de la actual, en los últimos años no ha habido grandes variaciones y se sitúa, con datos de 2013, en 525 hectáreas de cultivo. El número de cultivadores es de unos 240, por tanto la media de superficie por explotación ronda las 2,2 hectáreas. Aproximadamente 54 hectáreas, incluidas en las anteriores, se han implantado en los últimos años, no encontrándose todavía en plena producción.

Cuestiones agronómicas

Las plantaciones se encuentran en fincas de regadío. El riego es imprescindible para sacar adelante este cultivo, y por lo general se hace por inundación (con excepción de alguna finca que se riega por goteo), siendo necesario regar al menos 5 veces al año con un consumo medio de agua por campaña de 7.000 metros cúbicos. El agua de riego es por tanto un coste importante en el cultivo del lúpulo en España y un hecho diferencial respecto a otras zonas productoras de Europa.

El 92% del cultivo es de la variedad NUGGET, el 9,7% es de la variedad Columbus y el resto de "otras variedades".



Cómo es
el cultivo
en nuestro
país

Las instalaciones y alambradas son homologables con otras zonas productoras y en la mayoría de los casos se han renovado en los últimos años ya que ha habido una reorganización de la propiedad (concentración parcelaria) que ha obligado a ello. En todas las fincas se pueden hacer las labores de forma mecanizada.

Mecanización del cultivo

Si bien el cultivo está mecanizado, no es habitual encontrar maquinaria de última tecnología que ahorre en tiempo y en mano de obra. Las instalaciones de secado son por lo general obsoletas,

poco mecanizadas y con una capacidad de secado muy reducida, y emplean como carburante gasóleo o madera (leña). Los productores entregan a la empresa comidora los conos de lúpulo seco que 2 transportan por sus propios medios hasta el centro de recepción en Villanueva de Carrizo. Las inversiones en este sector se ven frenadas por la escasa rentabilidad del cultivo y por la falta de relevo generacional ya que un alto porcentaje de los cultivadores sobrepasan los 50 años de edad.

Comercialización

Los cultivadores están agrupados en una Sociedad

Agraria de Transformación (Grupo de Cultivadores de Lúpulo a efectos de negociar los contratos de compraventa desde una concentración de la oferta. La única empresa que compra el lúpulo es la Sociedad Anónima Española de Fomento del Lúpulo, una sociedad participada por las principales cerveceras del país y donde el Grupo de Cultivadores de Lúpulo es accionista minoritario, por tanto la gestión de la misma está en manos de la propia industria cervecera.

En el año 2011 se firmó entre las partes un contrato de compra venta por cinco años que supuso una re-

ducción de precio del 26% respecto al que estaba en esos momentos en vigor. El precio contratado fue de 3 euros el kilo en el año 2011 (para 10% grados alfa), con ligeros incrementos anuales, situándose en 2013 en 3,10€ y será en 2015 de 3,20 euros el kilo. La cantidad contratada es de 1.000 toneladas año, y sin acuerdo en la comercialización para producciones que excedan dicha cantidad. En el año 2012 hubo un ligero excedente de 28 toneladas, que se encuentra almacenado en las instalaciones de Fomento del Lúpulo, por cuenta de los productores, que todavía no se ha comercializado.

La firma de este contrato en el año 2011 supuso una involución importante ya que la caída de rentabilidad frenó las inversiones y una clara vocación de los productores por aumentar el tamaño de las explotaciones.

Ayudas al sector

En los últimos años las ayudas al sector han estado desacopladas y forman parte de los Derechos de Pago Único (DPU). Al margen de esto, ha habido ayudas nacionales para la mecanización, modernización de las instalaciones, reconversión varietal y modernización de los sistemas de riego, ayudas restrictivas por las exigencias a los solicitantes y escasas en el presupuesto, por lo que los beneficiarios han sido una minoría.

*INFORME ELABORADO POR LOS SS. TÉCNICOS ASAJA-LEÓN

PROVINCIAS

LEÓN

Intensa actividad formativa y también informativa ofrecida por ASAJA-León

La OPA organizó un ciclo de reuniones informativas en doce localidades

Como en ocasiones anteriores, ASAJA-León organizó en otoño un ciclo de reuniones informativas comarcales dirigidas a socios y simpatizantes. En total se celebraron una docena de charlas, intentando abarcar todos los puntos de la geografía leonesa. La nueva PAC y el futuro del sector remolachero fueron algunos de los temas analizados.

ASAJA-León

Últimas informaciones sobre aplicación de la nueva PAC: derechos de pago único y ayudas directas; las perspectivas para el sector remolachero; los seguros agrarios y ganaderos, seguro de cereales y leguminosas en secano; situación del sector ganadero; medidas fiscales que afectan al sector agropecuario y el Plan del Gobierno para evitar los robos en el campo, fueron, entre otros, los temas tratados en estos encuentros, en los que han participado cientos de agricultores y ganaderos de las distintas comarcas. Como siempre se trataron también otras cuestiones planteadas por los asistentes y se aten-

dieron las sugerencias que expresaron. Como subraya ASAJA, "son charlas pensadas para que el que vaya no pierda el tiempo y salga con las ideas más claras".

Las reuniones, que comenzaron el 21 de octubre y concluyeron el 6 de noviembre, recorrieron las localidades de Santa María del Páramo, La Bañeza, Valencia de Don Juan, Quintana de Rueda, La Magdalena, Carrizo, Cistierna, San Justo de la Vega, Sahagún, La Pola de Gordón, Mansilla de las Mulas y Ponferrada.

Por otro lado, en las oficinas de ASAJA-León comenzó a impartirse el viernes día 25 de octubre un curso sobre "Bienestar animal" en el que participan 23 ganaderos de



Ganaderos que participan en el curso sobre bienestar animal que organiza ASAJA. FOTO C.R.



Agricultores y ganaderos de Carrizo de la Ribera en la reunión informativa. FOTO C.R.

diferentes localidades y sectores productivos. El curso se exige por las autoridades agrarias a quien gestiona

una actividad ganadera, para cumplir con los requisitos de la condicionalidad de las ayudas de la PAC.

LEÓN

ASAJA valora positivamente que, por fin, se haya nombrado jefa de la sección de "Ganadería"

ASAJA-León

La organización agraria ASAJA-León, mayoritaria en la provincia, considera una buena noticia que, aunque tarde, la consejería de Agricultura y Ganadería haya cubierto en comisión de servicio la plaza de Jefe de la Sección de Sanidad y Producción Animal del Servicio Territorial de León. Esta petición la formuló la organización en rueda de prensa el pasado 19 de agosto y la reiteró el 23 del mismo mes en la cita que mantuvo en León con el director general de la Producción Agropecuaria, Jesús Gómez. Para ASAJA, esta es la plaza más importante en el organigrama del Servicio Territorial de Agricultura, ya que de ella cuelga la relación del ganadero con la Junta, y es responsable de ejecutar el saneamiento ganadero.

A ASAJA le consta la dificultad que estaba encontrando la Secretaría General de la consejería para cubrir la plaza, una plaza que no estaba siendo nada apetitosa ya que, si se quiere desempeñar como corresponde, requiere de una especial dedicación más allá del horario laboral, requiere de saber entenderse con los ganaderos en asuntos tan polémicos como la sanidad animal, y requiere de una capacidad de liderazgo para gestionar el personal veterinario que ocupa las Unidades Veterinarias, los servicios centrales en la capital, y los veterinarios de las empresas contratadas en las campañas.

ASAJA no entra a valorar a la persona nombrada, la cual nunca ha tenido relación alguna con el sindicato y de la que desconoce su trayectoria profesional. Lo único que valora como positivo es que sea una funcionaria, cuyos méritos por tanto ya se le suponen, y que sea una persona joven que puede llegar con más ganas e iniciativas a su puesto de trabajo.

ASAJA-León, como organización mayoritaria, se pone a disposición de la nueva jefa de Ganadería, y por supuesto del Jefe del Servicio Territorial, Fidentino Reyero, para abordar las cuestiones que afectan a los ganaderos, la campaña de saneamiento entre ellas.

LEÓN

ASAJA entrega el diploma de los cursos de incorporación a 58 jóvenes

Los alumnos proceden de todas las comarcas y de diversos sectores agroganaderos

ASAJA-León

La organización agraria ASAJA-León entregó el diploma de asistencia a 58 alumnos que participaron en dos cursos de "incorporación a la empresa agraria", celebrados en León capital y en Santa María del Páramo, que se clausuran el pasado 31 de octubre -uno por la mañana y otro por la tarde- tras 35 días de clases y habiendo impartido 150 horas lectivas. Todos los alumnos son jóvenes que pasan por esta actividad formativa, homologada por la Junta de Castilla y León, que es imprescindible para acceder a las ayudas de la Unión Euro-

pea para quienes se incorporan por primera vez al campo y presentan un plan de mejora de la explotación. La procedencia de los alumnos es de todas las comarcas agrarias de la provincia, dándose toda la diversidad de cultivos y producciones ganaderas en los planes que tienen estos jóvenes para formar en un corto plazo su propia explotación.

En estos 35 días de clases se han impartido materias de gestión de explotaciones, legislación de interés agroganadero, nociones sobre la política agrícola común, agronomía y zootecnia, así como nociones básicas de utilización de las he-



El grupo de alumnos que ha superado el curso de incorporación a la empresa agraria. FOTO G.F.A.

rramientas informáticas, entre otras cuestiones.

Dado el interés que sigue despertando la incorporación de jóvenes al campo, y prueba de ello es la concurrencia a estos cursos de formación, ASAJA ha pedido a la Junta de Castilla y León que habilite la partida presupuestaria suficiente para atender estas peticiones de ayudas, que agilice los trámites administrativos y pague cuanto antes los apoyos comprometidos una vez certificados los ex-

pedientes, y que publique antes de finalizar el año la convocatoria de estos fondos. También, la organización agraria hace un llamamiento a las entidades financieras que operan en la provincia para que crean en estos jóvenes que deciden hacer de la agricultura y ganadería su profesión y que le financien sus proyectos viables, ya que sin financiación privada es muy difícil montar una explotación agroganadera incluso contando con apoyos oficiales.

PROVINCIAS

BURGOS

ASAJA colabora con la subdelegación del gobierno para evitar los robos en el campo

La organización no está de acuerdo con las cifras oficiales, ya que una buena parte de los afectados por robos al final no cursan denuncia

ASAJA-Burgos

ASAJA-Burgos celebra que el Ministerio del Interior haya rectificado e incluya a nuestra región en el plan Roca para luchar contra los robos y delincuencia en el medio rural. Según datos de la Subdelegación del Gobierno en el año 2012 el número de robos en las explotaciones agropecuarias alcanzó la cifra de 241 y en lo que va de año el número es de 132, cifras con las que ASAJA no está de acuerdo ya que muchos de los delitos que se cometen en el campo no se denuncian, por un lado por la complejidad del trámite y fundamentalmente debido a que no se consigue nada. A pesar de esto desde nuestra organización, seguimos aconsejando a los agricultores y ganaderos que sufren estos robos que denuncien, ya que es el único instrumento válido para poder atajarlos.

En Castilla y León, Burgos ocupa el tercer puesto en la lista de robos en Castilla y León y entre las comarcas que más robos se producen destacan las de La Ribera y Pisuerga. Pero lo peor no son los daños que se producen, sino la sensación de inseguridad e impunidad con la que los delincuentes actúan.

Con el "Plan Roca" se pretende acabar con esta dinámica e incidir en la mejora de la seguridad en el campo, para ello Burgos contará con un equipo de cinco guardias civiles que se dedicarán a las labores de prevención e investigación. Desde nuestro punto de vista entendemos que el número de efectivos es claramente insuficiente, a pesar de ello nuestra organización se brinda a colaborar para intentar paliar esta lacra e informar y asesorar a los agricultores y ganaderos para evitar estos robos y en su caso esclarecer los que se cometan.

Entre los consejos de seguridad que se pueden recomendar destacamos poner en conocimiento de la Guardia Civil (062) cualquier información relativa a: personas desconocidas y sospechosas que transitan por las explotaciones, matrículas y detalles de



La inseguridad preocupa en muchos municipios.

FOTO C.R.

Tras un robo hay que denunciar

vehículos también desconocidos que circulen o se encuentren estacionados, especialmente en horario nocturno, e informar de personas que exteriorizan conductas extrañas ante el paso de alguna patrulla de la Guardia Civil. Además, no se debe dejar entrar a nadie

extraño en las instalaciones, ya que pueden estar estudiando el lugar; evitar dejar maquinaria y utensilios en el campo o en el exterior de la explotación, revisando que la maquinaria estacionada está cerrada, y la dirección bloqueada. También no hacer acopio de gasoil, marcar las herramientas y objetos susceptibles de ser sustraídos para facilitar su posterior identificación, etc.

La Guardia Civil recomienda instalar sistemas de alarma, no mantener pautas fijas de horario, y sobre todo, ante cualquier robo, avisar al 062 y no tocar nada.

BURGOS

Apuesta clara de ASAJA-Burgos por la formación, aun con el nulo apoyo institucional

Concluyen los cursos de incorporación y se preparan otros de fitosanitarios

Durante los meses de septiembre, octubre y noviembre cincuenta jóvenes han participado en los Cursos de Incorporación a la Empresa Agraria que nuestra organización ha desarrollado en Burgos. En próximas fechas, ASAJA-Burgos organizará nuevos cursos de aplicadores de fitosanitarios.

ASAJA-Burgos

Cultivos, abonos, instalaciones, razas ganaderas, alimentación del ganado y todos los aspectos técnicos de esta actividad así como fiscalidad, legislación, seguridad social son parte del temario que profesores cualificados han impartido durante 150 horas a los chicos y chicas que desean incorporarse al sector. Durante el curso un equipo de Canal 8 Burgos de Televisión Castilla y León realizó un reportaje sobre esta actividad formativa que está colgado en la página web de ASAJA-Burgos: www.asajaburgos.com.

Una vez concluido este curso, y debido a la gran demanda de nuestros asociados, ASAJA-Burgos tiene previs-

to organizar nuevos cursos de Aplicadores de Productos Fitosanitarios, cursos que tienen una duración de 25 horas. Para poder recabar información sobre las condiciones de este curso, debes de ponerte en contacto con nuestras oficinas.

Desde ASAJA-Burgos lamentamos que, por segundo año consecutivo, la Junta de Castilla y León haya relegado a la "segunda división" la formación de los profesionales de la agricultura y la ganadería, destinando cero euros a la financiación de estos cursos, frente a los casi cuatro millones de euros que la Consejería de Economía concederá para este capítulo a los firmantes del conocido como "Diálogo Social" -Cecale, CC OO y UGT-.



Los alumnos reciben una completa formación sobre la empresa agraria.

FOTO C.R.



Grupo de alumnos del curso de ASAJA-Burgos.

FOTO C.R.

BURGOS

Nuevo Plan de Reestructuración del viñedo en ASAJA

ASAJA-Burgos

La Junta de Castilla y León tiene previsto convocar nuevas ayudas para la reestructuración y reconversión del viñedo, ayudas que tradicionalmente se venían convocando en el mes de mayo y que en la presente campaña aún no se han publicado; en la administración regional nos informan que antes de final de años estarán convocadas. Se trata de ayudas al arranque de viñedo, preparación del suelo, plantación, espaldera, reconversión varietal, etc. Es importante recordar que en el último día para solicitar la plantación es, salvo cambios, el 30 de noviembre de 2013.

ASAJA-Burgos, al igual que años anteriores, presentará un plan de reestructuración y reconversión del viñedo abierto a todos los viticultores de la provincia.

PROVINCIAS

PALENCIA

Jornadas de formación de ASAJA-Palencia

Procurar la actualización de conocimientos y sistemas de trabajo, así como ampliar y mejorar los servicios que cada día se ofrecen a los agricultores y ganaderos que pertenecen a la organización es el objetivo de las jornadas de formación de ASAJA-Palencia que se celebran durante este mes, y en las que participan los trabajadores de las oficinas de la capital y la provincia. Unos servicios que están en continuo cambio y expansión, para estar a la altura de lo que merece un sector primario cada vez más especializado e informado.



PALENCIA

La insistencia de ASAJA lleva a la Junta a poner en marcha el plan contra los topillos

ASAJA-Palencia

A instancias de ASAJA-Palencia, la viceconsejera de Desarrollo Rural de la Junta, María Jesús Pascual, se desplazó a la capital palentina para informar de las acciones consensuadas por el Comité Científico de la Comisión de Roedores.

La reunión de trabajo se centró en las medidas a adoptar ante un repunte detectado en la población de roedores, y tras la misma, la Consejería de Agricultura señaló que se pondrá en marcha un plan de lucha contra plagas agrícolas por la proliferación de topillos en Campos.

Unas actuaciones que pasan por la comunicación de la alerta desde los ayuntamientos o juntas agropecuarias locales a la sección de plagas de la Junta, si se hubiera detectado la presencia inusual de topillos, para estudiar después las autorizaciones de quemas controladas en cunetas, arroyos y desagües donde puedan existir reservorios de estos roedores.

PALENCIA

50.000 € por los siniestros de seguros de más valor contratados en ASAJA

La OPA pide que la Junta restituya las subvenciones para las pólizas

Agroseguro ha abonado en la campaña 2012-13 en siniestros agrícolas a los agricultores de la provincia 3 millones de euros en cultivos herbáceos y 8.000 euros en forrajeros, partida de la cual la mitad se pagó a través de ASAJA-Palencia. Sólo por los siniestros del seguro de más valor contratados por la organización se han pagado 50.000 €, la mayoría causados por el pedrisco.

ASAJA-Palencia / Sonia Arnuncio

Sólo por los siniestros del seguro de más valor (nombre por el que se conoce al seguro por el que se amplían las coberturas en 5 pesetas el kilo sobre el aseguramiento estándar) contratados en ASAJA-Palencia se han pagado 50.000 euros, correspondiendo en la mayoría de los casos a siniestros de pedrisco. El montante total abonado por Agroseguro en siniestros agrícolas a los agricultores de la provincia asciende a 3 millones de euros en cultivos herbáceos y a 8.000 euros en

forrajeros, en esta campaña 2012-2013, la mitad del cual se pagó a través de ASAJA. Por tanto, son 115 asegurados de ASAJA, que han cobrado el trigo a 36,61 y el resto de los cereales a 30,80 pesetas el kilo, que supone 5 pesetas más por kilo que el precio máximo establecido por Agroseguro.

Ante los últimos episodios de pedrisco, que han provocado enormes daños en cultivos e infraestructuras, ASAJA pide que la Junta que restituya las subvenciones para los seguros agrícolas.

Asaja recuerda la importancia de que el sistema de



El equipo de ASAJA realiza un completo seguimiento de las parcelas dañadas. FOTO: S.A.

seguros funcione, algo que en nuestro país se había conseguido y que en los últimos tiempos se ha quebrado, al

mermarse e incluso desaparecer el apoyo que las administraciones estaban dando a las líneas de aseguramiento.

PALENCIA

Convenio de la Cámara Agraria con Diputación

Representantes de 38 Juntas Agropecuarias Locales (JAL) que recibirán subvención de la Diputación firmaron el convenio y conocieron el destino de esas ayudas para la mejora de sus instalaciones y la compra de maquinaria. La inversión supone 90.000 euros y con ella se llevarán a cabo 38 actuaciones en otras tantas JAL de la provincia. El presidente de la Cámara Agraria, Honorato Meneses, manifestó su satisfacción por el convenio con la Diputación, dado que se podrán realizar mejoras básicas en muchos municipios.



Foto de familia de los responsables de JAL durante el acto celebrado en la diputación.

FOTO S.A.

ASAJA-Palencia

El 5 de noviembre estaba prevista la apertura de la Azucarera de Miranda, mientras que el arranque de la campaña en Toro, que en principio iba a tener lugar en esa misma fecha, se aplazó unos días por la climatología. Y es que las lluvias provocaron un retraso en el inicio de la campaña, ya que la humedad impidió el acceso a las tierras de cultivo.

Se estima que la producción de remolacha de Palencia a recibir por la fábrica de Miranda ronda las 24.000 toneladas.

Aparte del retraso de la campaña con respecto a la pasada, consecuencia de las siembras tardías de la primavera, la remolacha ha nacido bien, tiene un desarrollo normal y en el último mes se ha constatado un aumento de peso considerable.

Miranda recibirá 24.000 toneladas de remolacha de Palencia

PROVINCIAS

SALAMANCA

Otra vez a vueltas con la ITV de la cabina del tractor

ASAJA-Salamanca pide soluciones para los profesionales con este problema

ASAJA-Salamanca ha mantenido una reunión con los responsables de la Inspección Técnica de Vehículos de la provincia con el objetivo de ayudar a los agricultores y ganaderos que están teniendo problemas para pasar la ITV de las cabinas de los tractores. El problema surge con un cambio de normativa que está provocando que muchos tractores no superen las pruebas de seguridad.

ASAJA-Salamanca / José Manuel Blanco

Los tractores agrícolas y forestales pueden disponer en la actualidad de tres tipos distintos de estructuras de protección para garantizar la protección del operario en caso de vuelco y de caída o penetración de objetos. El modelo más habitual es el ROPS, que es una estructura de protección frente al vuelco. Son de varios tipos: arco -delantero o trasero; abatible o no; bastidor de 4 postes y cabina.

Desde el año 1980 es obligatoria la instalación de una estructura de protección frente al vuelco en los tractores estándar, y desde 1993 en todo tipo de tractor, independientemente de su uso. Además, desde 1997 es obligatorio que todos los tractores que vayan a ser utilizados por personas asalariadas, incluidos los ma-

triculados antes de 1993, tengan una estructura de protección. Esa circunstancia obligó a incorporarla a muchos tractores, que ahora ven como la solución adoptada no cumple con la normativa, con el agravante de que algunas de las marcas que montaron esas estructuras, ya no existen.

Los técnicos de la ITV se están encontrando con varios problemas. Uno es que el número de homologación de la estructura no coincide con el que aparece en la documentación. Ese error suelen resolverlo ellos mismos al comprobarlo en una base de datos del Ministerio o el agricultor debe ir a la casa que le vendió el tractor para que le certifique que es correcta.

El siguiente problema es cuando el tractor no lleva una cabina o estructura de la misma casa y no supera la ITV.



El cambio de normativa, causa de estos problemas.

FOTO: J.M.B.

En muchos casos, lo que se realizó fue una modificación, añadiéndole varias piezas de revestimiento al arco de seguridad para convertirlo en cabina. Sin embargo, en la última edición del manual en 2012 de la ITV se ha incluido como defecto grave la existencia de más de una estructura de protección contra el vuelco. Si esas modificaciones la realizó la misma empresa del tractor, tampoco suele haber problema y con un certificado se soluciona. En el caso de que fuera otra, tendrá que ser un ingeniero quien certifique.

Entre los aspectos que debe comprobar es que las modificaciones no afectan negativamente a retrovisores, campo

de visión, asiento del conductor, instalación de los dispositivos de alumbrado y señalización, acceso del conductor, parabrisas y otros vidrios...

Uno de los problemas es que la normativa exige que las cabinas lleven dos arcos de seguridad, con cuatro pies, y muchos tractores sólo disponen de un pie o a lo sumo dos.

Cuando un tractor no pasa la ITV, tienen 2 meses de plazo para realizar las modificaciones correspondientes y volver a pasarla. Transcurrido ese tiempo, si no se ha legalizado, ese tractor está incurriendo en una ilegalidad y Tráfico puede multarle e incluso llegar a darle de baja por no estar apto para la circulación.

SALAMANCA

La plaga de topillos sigue avanzando ante la ausencia de medidas

ASAJA-Salamanca / J.M. Blanco

La plaga de topillos localizada en la comarca salmantina de Peñaranda de Bracamonte sigue avanzando ante la ausencia de medidas. Desde la consejería de Agricultura se ha decidido permitir la quema de cunetas pero de forma muy controlada y tardía, cuando la hierba otoñal ya supera al pasto seco de la primavera, dificultando el avance de las llamas.

La viceconsejera de Agricultura, María Jesús Pascual, se reunió con las OPAS y los representantes de las distintas administraciones en Salamanca para explicarles el plan trazado por el comité de expertos, que incluye la quema de los reservorios de los roedores para disminuir su reproducción, eliminarle alimentos y dejarlos a merced de las rapaces.

Sin embargo, esas quemaduras van a estar controladas por la propia administración que ha iniciado un largo procedimiento antes de llegar al campo. Tras la publicación de las medidas adoptadas, la Junta se dirigirá a los ayuntamientos y las Juntas Agrarias Locales para mantener una reunión informativa. En el caso de Salamanca, será siete los municipios afectados en esta primera ronda: El Campo de Peñaranda, Poveda de las Cintas, Zorita de la Frontera, Palaciosrubios, Villaflores, Rágama y El Villar de Gallimazo.

Deberá ser el alcalde quien solicite la quema de las cuentas, lindes y desagües pero la Junta marcará de forma muy precisa los tramos que se podrán quemar, así como las horas y el día para hacerlo, siempre en presencia de un técnico de la Junta y otro del Seprona.

Desde la Junta de Castilla y León se ha insistido mucho en limitar la quema a las cuentas, linderos y desagües para evitar entrar en conflicto con la condicionalidad de la PAC. La quema de parcelas está prohibida.

Las medidas han sido acogidas con desasosiego por los agricultores de esta comarca salmantina, que ven como el tiempo avanza y los roedores se expanden ante la falta de medidas efectivas que acaben con ellos. Y un invierno suave les ayudaría a reproducirse más.

SALAMANCA

Respaldo al equipo "Roca" que comienza a funcionar en la provincia

Reunión del subdelegado del Gobierno con el presidente de ASAJA-Salamanca

ASAJA-Salamanca / J.M. Blanco

El presidente de ASAJA-Salamanca, Luis Ángel Cabezas, mantuvo una reunión con el subdelegado del Gobierno en la provincia, Javier Galán, para agradecerle las gestiones realizadas para que Salamanca cuente con un equipo "Roca", especializado en robos en el campo, que tendrá su base en

Peñaranda de Bracamonte. Cabezas le ofreció la estructura de la organización con el fin de hacer llegar a los profesionales del campo la existencia de estos agentes y animar a agricultores y ganaderos a denunciar cualquier robo o situación anormal, que exista en el campo.

Durante el encuentro, el subdelegado del Gobierno, Javier Galán insistió mucho en la ne-



El presidente de ASAJA-Salamanca, con el subdelegado del Gobierno.

FOTO: J.M.B.

cesidad de que los agricultores y ganaderos denuncien cualquier robo para que el equipo "Roca" tenga la mayor información posible.

Por su parte, Luis Ángel Cabezas le pidió agilizar la refor-

ma judicial para que los robos en el campo sean castigados con mayor dureza, se controle y sancione la venta del material robado, y se pueda reclamar, no sólo el material robado, sino los daños causados.

Las juntas agropecuarias de la provincia de Segovia tienen que seguir funcionando y atender al sector

La desaparición de la Cámara Agraria ha dejado sin cobertura a las asambleas de cada pueblo

Con la desaparición de la Cámara Agraria Provincial de Segovia, hay un vacío legal y normativo que sólo se llena con la fuerza de los hechos consumados, y esa no es la mejor opción. ASAJA apunta que es preciso realizar un esfuerzo de organización entre todas las partes implicadas en el campo, para devolver la fuerza del sector a los pueblos y a los agricultores y ganaderos.

ASAJA-Segovia

La Cámara Agraria Provincial de Segovia ya es historia. Después de varias décadas de convalecencia no ha sufrido una buena muerte. En su final se multiplican los agujeros, las deudas y las denuncias. Es otra estructura tradicional que no ha podido adaptarse a las exigencias de los nuevos tiempos. Se ha demostrado que una dimensión provincial no soluciona problemas, que se aleja de los pueblos, donde están los verdaderos agricultores y ganaderos con sus dificultades, y no alcanza para las exigencias de otros ámbitos. Al final, se ha visto que lo que importa realmente a los agricultores y ganaderos en esta materia tiene una dimensión muy local, para nada fuera de su ámbito. También se ha podido comprobar que el sector agrario no aguanta ninguna organización política, que sirva sólo para dirimir la mayor o menor representatividad de cada organización que pulula por el campo.

No obstante, la desaparición de las Cámaras deja un importante vacío, el funcionamiento de las Juntas Agropecuarias Locales, unas organizaciones que pocos conocen, que pasan desapercibidas, pero que siguen haciendo una labor fundamental en cada pueblo.

Las Juntas Agropecuarias sustituyeron a las antiguas Cá-

maras Agrarias Locales que existían en cada pueblo, y se ocuparon de sus tareas. Sobre todo se ocuparon de repartir los pastos y las rastrojeras y de gestionar el escaso patrimonio que aún quedaba a las viejas Cámaras. Estas Juntas dependían de la Cámara provincial, que les prestaba su apoyo técnico, administrativo y un soporte legal.

Ahora, desaparecida la Cámara provincial, todas esas funciones deberán ser respaldadas por la administración, pues se están gestionando una función social de la propiedad que aunque sea privada, las está regulando la administración pública (pastos, caza, etc.), y bien podrían asumirlas las Secciones agrarias comarcales



Es preciso realizar un esfuerzo entre todas las partes para devolver la fuerza del sector a los pueblos y al sector.

FOTO C.R.

de la Junta de Castilla y León. Luego, ya con una ley Agraria que aprobará un nuevo marco normativo, en la que sería preciso, en este último trámite, adoptar soluciones más atrevidas respecto a las comisiones mixtas de pastos.

Pero esta nueva situación pone en evidencia que un modelo de estructura organizati-

va agraria ha muerto: el modelo que pretendió implantar en España con la llegada de la democracia.

El problema es que mientras asistimos a su entierro no existe nada para sustituirlo. Hay un vacío legal y normativo que sólo se llena con la fuerza de los hechos consumados, y esa no es la mejor opción. Es preciso reali-

zar un esfuerzo de organización entre todas las partes implicadas en el campo para devolver la fuerza del sector a los pueblos y a los agricultores y ganaderos. Los pocos que quedan, pero a ellos, recortando todas las organizaciones intermedias que sólo sirven para desviar la atención y hacer que disminuyan las fuerzas.

SEGOVIA



La asamblea provincial se celebró en el salón de actos de la Escuela de Formación Agraria de Segovia.



FOTOS C.R.

ASAJA-Segovia celebró su asamblea general anual

El director general de la PAC y el presidente de ASAJA Castilla y León clausuraron el acto

ASAJA-Segovia

La organización agraria ASAJA-Segovia celebró el pasado 3 de octubre en el salón de actos de la Escuela de Formación Agraria su Asamblea General Ordinaria. Además del informe del presidente y del balance de actividades, tanto sindicales como de servicios, entre otras cuestiones, se dio cumplida cuenta a los agricultores

y ganaderos de la provincia de cómo han ido evolucionando las negociaciones de la nueva PAC.

En el encuentro se hizo un breve repaso de la situación del sector, destacando las consecuencias de la dura y larga crisis que estamos atravesando, haciendo mención especial a determinados sectores, principalmente al ganadero de leche. También se volvió a re-

cordar la gran lacra que suponen los altos costes de producción en prácticamente todos los sectores, que hacen difícil mantener márgenes razonables de rentabilidad en las explotaciones.

El director general de Política Agraria Comunitaria, Pedro Medina, expuso su visión sobre cómo afectará a nuestro campo la nueva PAC que se empezará a aplicar a partir del

ejercicio 2015 y que va a modificar bastante ciertos parámetros en los que se mueve hoy el sector.

La intervención del presidente regional de ASAJA, Donaciano Dujo, centrada en la actualidad del sector y las reivindicaciones de nuestra OPA, sirvió para clausurar la Asamblea, a la que asistieron numerosos socios, a los que desde aquí agradecemos su presencia.



PROVINCIAS

SORIA

ASAJA-Soria participa en el proyecto de investigación "Life Mix fertilizer"

Para la valorización del digestato de purín porcino como nuevo fertilizante

El proyecto LIFE MIX_FERTILIZER es una iniciativa liderada por la Fundación CARTIF en colaboración con ASAJA-Soria y las empresas Purines Almazán S.L (PUR-

RAL) y Servimed Almazán S.L. El objetivo es demostrar un innovador sistema para el tratamiento de residuos procedentes de la digestión anaerobia de purín por-

cino y su posterior valorización agronómica. Las acciones del proyecto han comenzado en septiembre y se extenderán durante tres años.

ASAJA-Soria / N. Prieto

Fundación CARTIF ha puesto en marcha un interesantísimo proyecto que lleva el nombre de LIFE MIX FERTILIZER. Es una ambiciosa iniciativa, en colaboración con el Centro Provincial de Jóvenes Agricultores (ASAJA-Soria) y las empresas Purines Almazán S.L (PURAL) y Servimed Almazán S.L. El objetivo prioritario y general de la propuesta es demostrar un innovador sistema para el tratamiento de residuos procedentes de la digestión anaerobia de purín porcino (digestato) y su posterior puesta en valor agronómica. Las acciones de la iniciativa han comenzado en el mes de septiembre y está previsto que se extiendan durante los próximos tres años para la generación de un nuevo tipo de fertilizante con una base mixta orgánica y mineral de liberación gradual.

Las acciones previstas en el proyecto se desarrollarán fundamentalmente en la provincia de Soria. Así, en la planta de tratamiento de purines que la empresa PURAL tiene en la localidad de Almazán se realizará una valoración de la fracción sólida y líquida del digestato. Para ello se instalará un prototipo demostrativo de recuperación del nitrógeno de la fracción líquida mediante stripping y se hará la optimización de la etapa de compostaje de la fracción sólida, en la que se incluirán también otros residuos orgánicos como biomasa vegetal o gallinaza.

A continuación, Servimed llevará a cabo la formulación de diferentes fertilizantes de base mixta a partir de los residuos orgánico y mineral obtenidos previamente, a los que se añadirá un inhibidor de la nitrificación para la liberación controlada del nitrógeno. En sus instalaciones ubicadas en Almazán, se pondrá a punto



El proyecto en el que participa ASAJA es un innovador sistema para tratar residuos de purín porcino.

FOTO N.P.

un prototipo para la producción de estos nuevos fertilizantes en forma de pellets.

CARTIF llevará a cabo el Análisis de Ciclo de Vida de estos nuevos productos y su comparación frente a otros comerciales, y se analizará la mejora de la huella de carbono del proceso.

Finalmente, ASAJA-Soria evaluará la eficacia de los nuevos fertilizantes en ensayos controlados con trigo, tanto en secano como en regadío. Por su doble naturaleza, se espera que estos fertilizantes tengan una serie de ventajas sin precedentes frente a los productos comercializados en

la actualidad y que serán de tipo ambiental (mejora de calidad de los suelos, minimización de pérdidas de nitrógeno por lixiviación de nitratos, reducción de emisiones de GEI) y económico (reducción de costes por una sola aplicación, aumento de los rendimientos agrarios).

Apoyo decidido de la OPA al I+D+I

Desde sus orígenes, ASAJA-Soria ha tenido muy claro que a su irrenunciable afán reivindicativo debía sumar el trabajo por la mejora de las condiciones del sector primario y el impulso, apoyo y estímulo de todas las actividades que conduzcan a la investigación y al desarrollo de la actividad agroganadera. Para ASAJA-Soria es vital que en el campo esté muy presente la Investigación, el desarrollo y la innovación, lo que se suele conocer por I+D+I. La organización profesional agraria procura, en la medida de sus posibilidades, potenciar las actividades ligadas a es-



tos tres aspectos, debido a que un alto nivel de I+D+I implica una mayor fortaleza de las empresas agrícolas, dado que sus productos o procesos mejoran los rendimientos y acaban diferenciándose positivamente de los de su competencia.

De la misma manera que se hace con otras iniciativas y retos que ya tiene en mar-

cha ASAJA, y que de sobra son conocidos por empresa punteras de varios sectores agropecuarios y por los propios socios, esta vez la OPA ha pedido colaborar en un ilusionante proyecto que, de resultar exitoso, aportará una excelente solución para los ganaderos del porcino en la gestión de los purines. Eso sin olvidar que darían lugar a una nueva gama de productos fertilizantes de gran eficacia, de incontestable calidad y de alto valor agronómico y medioambiental para los agricultores. Estos motivos son los esenciales que han llevado a ASAJA-Soria a participar en el proyecto.

SORIA

Contra la obligación de dejar el uno por mil sin cosechar

ASAJA-Soria / N.P.

Tras reivindicaciones y negociaciones, ASAJA ya consiguió en 2006 la modificación de la Orden AYG/2005 que establecía los requisitos legales de gestión y buenas condiciones agrarias y medioambientales que deben cumplir los agricultores que reciben pagos de la PAC; la conocida como condicionalidad. Se trataba de una serie de cambios que ASAJA-Soria reclamaba desde la entrada en vigor de esa orden, puesto que incluía una serie de requisitos creados específicamente por la Junta en el desarrollo de la normativa europea y que la OPA criticó desde el primer momento. Fruto de ese trabajo reivindicativo, ASAJA consiguió rebajar a la mitad el porcentaje de la superficie sin cosechar para zona de refugio de la fauna silvestre, que se quedó en el 1 por mil de cultivos herbáceos de secano. ASAJA-Soria considera que esta rebaja se ha demostrado insuficiente y pide a la Junta que en esta provincia quede sin aplicación esta obligación, ya que en la mayoría de los pueblos más del 50 por ciento de la superficie no es de labor. Si tal obligación acabara, terminarían los requisitos tan perjudiciales e incluso imposibles de realizar técnicamente, y que por si fuera poco para el profesional acaban acarreado absurdas e injustas sanciones.

ASAJA-Soria también lanza la siguiente pregunta: ¿cuándo dejar el uno por mil, antes de que los cérvidos y los jabalíes hayan arrasado la finca o después? Sobre los daños en las explotaciones, la administración y los seguros no parecen ser tan estrictos. Y de momento la franquicia no indemnizable es ya del 20 por ciento, una cifra de la que la administración no quiere saber nada. Además, hay veces que los destrozos en el cereal no son tan identificables, pero merman la producción. ASAJA-Soria considera que tras años ya de aplicación de esta normativa existen datos para corroborar que es prescindible, y está dispuesta a abordar y a revisar esta situación con los responsables de la administración para poner en valor medidas como la quema de rastrojos que se han demostrado positivas para la agroganadería.

ASAJA-Valladolid, con las JAL afectadas por robos en el área de Medina del Campo

La organización agraria se une a la carta de denuncia realizada por estas agrupaciones demandando más medios para una zona especialmente afectada

ASAJA-Valladolid, la organización profesional agraria que desde el principio ha liderado las reivindicaciones de los agricultores por los robos, además del trabajo realizado des-

de nuestras oficinas y en prensa ha apoyado varias iniciativas para conseguir más seguridad para nuestros pueblos y explotaciones. En este caso, la de varios presidentes de Jun-

tas Agropecuarias Locales de la provincia, que demandan medios para una zona especialmente afectada por los robos, la de Medina del Campo.

ASAJA-Valladolid

La reunión se celebró en Medina del Campo y participaron varios presidentes de Juntas Agropecuarias Locales (muchos de ellos de ASAJA-Valladolid), quienes denunciaron públicamente esta situación y propusieron medidas a tomar con urgencia. Por su especial interés y comprometidos a darla la mayor difusión posible, reproducimos a continuación la carta denuncia que se elaboró a partir de esta reunión:

Carta Denuncia

Medina del Campo acogió una reunión de agricultores y ganaderos representados por los presidentes de las Juntas Agropecuarias Locales y otros afectados del medio rural de toda la comarca de Medina del Campo y Olmedo. El motivo de dicha reunión fue la situación - absolutamente insostenible - que desde hace tiempo está sufriendo el sector agropecuario, debido a las oleadas de hurtos y robos continuados en dichas comarcas.

Lejos de perderse en el detalle anecdótico respecto a lo que supone la desagradable experiencia de cada afectado que ha sufrido alguno de estos atropellos en los últimos tiempos, (solo en el último mes, y según datos obtenidos en dicha reunión se calculan la cantidad de 120 robos por un importe de 1.068.000 euros). Todos los asistentes a la reunión por unanimidad acordaron la creación de una comisión gestora



El trabajo de las fuerzas del orden es vital.

FOTO GUARDIA CIVIL



Tan importante como detener es que los delincuentes no queden impunes.

FOTO GUARDIA CIVIL

encargada de buscar soluciones y trasladar las reivindicaciones colectivas a los estamentos que correspondan en la siguiente línea:

Dada la situación actual, en la que la permisividad legal al igual que la blandura de nuestro sistema judicial penal con este tipo de ilícitos es perfecta-

mente conocida por el infractor de toda Europa que en los últimos años se ha instalado primordialmente en nuestro país: vamos a pedir a nuestros representantes sindicales, políticos locales, y especialmente autonómicos y nacionales que de una vez por todas se investigue y se castigue al receptor de los productos sustraídos, es decir queremos que se comiencen a ver actuaciones en las chatarrerías donde se comercializan los productos sustraídos pues, de lo contrario de poco sirve el aumento de efectivos de las fuerzas de seguridad, si cuando se consigue detener al infractor todo queda impune.

A partir de ahora se comenzará a hacer público, el malestar del sector, dando a los medios de comunicación puntual información del absoluto desamparo en que se encuentra el mismo.

De no hacerse nada, o de no ver algún resultado por parte de las autoridades competentes, se comenzarán a convocar las protestas o manifestaciones para que se tomen en serio estas reivindicaciones absolutamente justas, y que hasta ahora entendemos que no se están solucionando, sintiéndose los agricultores de estas Comarcas absolutamente impotentes y lo que es peor desamparados por el sistema legal y social que nos debería proteger.

Como medida inmediata, se pide dotar de más medios materiales de control y vigilancia con el fin de prevenir estos delitos.

Relación de términos Municipales afectados y los robos ocasionados

LOCALIDAD	ROBOS
ALAEJOS	1 Generador y cables
ALMENARA DE ADAJA	No hay Robos
ATAQUINES	1 Generador, 4 Baterías grandes, 6 Transformadores de la Luz, Cables de 5 Instalaciones de pivot y Gasoil
BOBADILLA DEL CAMPO	3 Transformadores
BOCIGAS	Cuadros de arranques eléctricos
CARPIO	Baterías, 3 transformadores, gasoil
CASTREJÓN DE TRABANCOS	Gasoil
CERVILLEGU DE LA CRUZ	Cables de pivot
EL CAMPILLO	2 Transformadores y cables
FUENTE EL SOL	Gasóleo, 2 generadores, tubos, bombas
GOMEZNARRO	Cuadro de generador, radiadores, cables y gasoil
LA SECA	5 Transformadores, instalaciones de cables, 6 instalaciones de remolques, 1 cultivador y gasoil
LA ZARZA	Transformadores y cables
LLANO DE OLMEDO	Gasoil
LOMOVIEJO	Bombas, radiadores de motores y cultivadores
MEDINA DEL CAMPO	8 Transformadores, cuadros de transformadores, 4 instalaciones de cableado de pivota, 3 baterías de generadores, 3 bombas, 3 cajas de herramientas, radiadores, calderas, tuberías de acero, 1 tanque de leche de 300 l, 1 amamantadora, 6 baterías de tractores, 1 motor eléctrico de ordeñadora, 2 motores eléctricos de sínfin, tubos, y cableado de casetas de riego y gasoil también han robado en 8 viviendas
NAVA DEL REY	8 Transformadores, cable y gasóleo
NUEVA VILLA DE LAS TORRES	4 transformadores, cables y gasoil
OLMEDO	4 Transformadores y hace 2 años 25 transformadores
POZAL DE GALLINAS	2 Transformadores, contrapesos
POZALDEZ	1 Transformador
PURAS	3 Transformadores
RAMIRO	Cables y gasóleo
RODILANA	8 Transformadores y 8 Instalaciones de cableado depivot, 1 rodillo
RUBI DE BRACAMONTE	3 Transformadores, Cables, Baterías, 2 Radiadores y Gasoil
RUEDA	10 Transformadores aéreos 2 Instalaciones de Cableado de Pivot y han robado en Viviendas
SALVADOR Y HONCALADA	Gasoil, baterías, tuberías, y transformadores
SAN PABLO DE LA MOREAJA	Cableado en 2 instalaciones de pivot y gasoil
VELASCALVARO	7 Transformadores, gasoil, rodillos, maquina desbrozadora y cables
VENTOSA DE LA CUESTA	7 Transformadores, cables y tubos
VILLAVERDE DE MEDINA	8 Transformadores, cables de Pivot, Bajantes



ASAJA Valladolid en el campo de las redes

búscanos en Facebook, Twitter y YouTube

Nuevas Oficinas en Medina del Campo. C/ Adajuela, Nº 1. - Telf. 983 80 48 15
ASAJA Valladolid 983 20 33 71 - www.asajavalladolid.com



PROVINCIAS

ZAMORA

Antonio Medina acude a una reunión en la subdelegación de gobierno sobre el plan "Roca"

La nueva dotación está en funcionamiento en la provincia desde el pasado 31 de octubre

El pasado 28 de octubre tuvo lugar una reunión en la Subdelegación del Gobierno a la que asistió Antonio Medina, presidente de ASAJA-Zamora. En el encuentro se presentó el plan "Roca" contra los robos en explotaciones agrarias y ganaderas y se detalló cómo se aplicará en nuestra provincia.

ASAJA-Zamora

Tal como informaron en la reunión la subdelegada del Gobierno en Zamora, Clara San Damián, y el teniente coronel jefe de la Comandancia de la Guardia Civil, Antonio Rodríguez-Medel Nieto, cinco guardias civiles pertenecientes a la Comandancia de Zamora integrarán en Equipo Roca para combatir los robos en el campo. La nueva dotación, que ha iniciado su actividad el pasado 31 de octubre, tendrá su base de operaciones en Zamora. La principal labor del "Grupo Roca" es recabar información. Para ello ha puesto a disposición un teléfono el 980 521600, con una extensión, la 793. Desde ASAJA-Zamora instamos a denunciar a través de este teléfono, cuando se vea algún vehículo sospe-



A la izquierda, los responsables de la subdelegación y de la Guardia Civil; a la derecha, los líderes de las OPAS.

FOTO C.R.

choso o alguna actuación que resulte igualmente sospechosa.

Además del "Grupo Roca", también seguirá actuando el SIR, cuya labor es de vigilancia. Para ello seguirá haciendo controles en carreteras y caminos, para ver si se lleva

mercancía robada, pedirá la documentación de los vehículos, y por supuesto también continuará con la labor de vigilancia el SEPRONA.

En el acto también estuvieron presentes además de representantes del resto de or-

ganizaciones provinciales, los presidentes de las Juntas Agropecuarias de Toro y Fuentesauco, ya que la mayoría de los robos en la provincia se han producido en las comarcas de Duero Bajo y Guareña.

Antonio Medina, presiden-

te de ASAJA-Zamora, planteó asimismo en esta reunión que se agilice el trámite parlamentario de la reforma del código penal. También se acordó tener reuniones periódicas, para comprobar la efectividad de este plan.

Recomendaciones para tener en cuenta

ASAJA-Zamora, como el resto de OPAS, se ha comprometido a colaborar con este equipo. Para ello, desde estas páginas, vamos a realizar una serie de recomendaciones:

•No dejar las naves abiertas o con la llave en la puerta.

•No dejar entrar en las explotaciones a gente que no se identifique.

•Denunciar todos los robos, por pequeña que sea su cuantía. Y avisar de cualquier vehículo o actuación sospechosa. El teléfono: 980 521 600, extensión 793.

ZAMORA

Finaliza la vendimia 2013 con resultados muy irregulares en la provincia

ASAJA-Zamora pide soluciones para atajar que el problema de la yesca se acentúe

ASAJA-Zamora

Un año más termina la vendimia en la provincia de Zamora, en esta ocasión con rendimientos irregulares, dependiendo de la denominación de que estemos hablando. Así, en Valles de Benavente, los rendimientos han alcanzado los 7000 kilos/hectárea, al igual que en Famoselle; sin embargo en Toro y Tierra del

Vino, la producción ha sido muy desigual debido a las heladas de primavera.

Se trata de una campaña que finaliza con un gran temor por parte de viticultores, pues la "yesca" ha afectado con mucha virulencia a los viñedos, sobre todo de la Denominación de Origen Toro. Y se prevé que, de no poner algún remedio, en la campaña próxima la situación será mucho peor.



Este año la enfermedad ha alcanzado una virulencia extraordinaria.

FOTO C.R.

Desde ASAJA-Zamora, instamos a nuestros políticos que se dejen las peleas partidistas y que busquen remedios para

atajar un problema que necesita una solución inmediata, pues la enfermedad ha alcanzado una virulencia extraordinaria.

Síguenos en:

twitter

www.twitter.com/ASAJACyL

actualizaciones diarias

"AGRICULTOR"

Yesos de Quintanilla

El Atasco yeso agrícola 604003 + ZnO 20% tipo en grano y polvo. Para tratamiento de suelos salinos y para riego con agua de mala calidad en sus fincas. Con resultados resplandecientes.

Ahora también granulado

Informes:

Teléfono: 983 23 26 90

JOSÉ JAVIER ALONSO MATEOS
INGENIERO AGRÓNOMO

ENERGÍA Y SECTOR AGRARIO XIX

En los dos artículos anteriores de CAMPO REGIONAL se ha hablado de las diferentes medidas encaminadas a aho-

rrar y ser eficientes desde el punto de vista energético en las instalaciones ganaderas. Para llegar a ello el punto ini-

cial es la realización de una adecuada auditoría energética, sobre lo cual versa la presente entrega.

Auditorías energéticas en instalaciones ganaderas (I)

Desde el inicio del desarrollo de la ganadería intensiva en España, el precio de la energía ha experimentado vaivenes, aunque con tendencia claramente alcista. Como además el precio unitario no suponía importantes costes para las explotaciones ganaderas, es por lo que no se le daba toda la importancia que verdaderamente merecía.

A raíz de las fuertes escaladas de precios en las cotizaciones internacionales del barril de petróleo en los últimos años, y por tanto, del gas natural, se han producido importantes subidas en el precio de la electricidad como energía final, lo que ha conducido a tomar ya conciencia de la importancia que supone para la cuenta de resultados de las explotaciones ganaderas nacionales el consumo de energía.

OBJETIVOS Y ETAPAS

Por lo dicho en el apartado anterior es por lo que se necesita conocer cómo se está llevando a cabo la contratación de energía, cómo se consume o produce, cómo se distribuye a lo largo de un período, etc., lo que permitirá saber las medidas para ahorrar y ser eficientes amortizables en un período de tiempo razonable, con lo que eso conlleva desde el punto de vista económico. En esto precisamente es en lo que consisten las auditorías energéticas.

A través de las auditorías energéticas se distribuye la energía consumida en una explotación, entre la que se emplea para fines eléctricos y la que es para los térmicos, en cada uno de los procesos productivos que tengan lugar en ella. Con los datos que se requieren se puede llevar a cabo un análisis a través de indicadores que posibilitará comprobar la mejora o el empeoramiento de la instalación con el paso del tiempo. Esto es importante para el caso que se desee llevar a cabo la comparación desde el punto de vista energético de las explotaciones. A grosso modo en cuanto a las etapas que se requieren para llevar a cabo la auditoría se distinguen las siguientes:

Prediagnóstico energético

Es la visita a la explotación que se va a auditar y la toma inicial de datos de consumo, los costes de energía y de producción, las ca-



racterísticas de los equipos consumidores y/o productores de energía, etc.

Diagnóstico o asesoría energética

Sobre la base anterior es necesaria la realización de los siguientes trabajos.

- Realización del balance energético de las diferentes líneas que conforman la explotación, así como el global de la misma.
- Identificación de los lugares en donde sea posible llevar a cabo cambios o acciones de mejora.
- Selección de las mejoras más apropiadas en cada caso.
- Análisis económico-financiero de los cambios potenciales identificados anteriormente.

Diagnóstico de seguimiento de las mejoras realizadas.

Una vez que todas las etapas se han cumplido de manera satisfac-

toria, puede ampliarse el trabajo a realizar a través del desarrollo de un Plan de Ahorro y Gestión Energética, donde se identifiquen fechas, metas y responsabilidades por parte de las personas asignadas. Asimismo, resultaría de gran valor añadido llevar a cabo formación y/o adiestramiento para el personal de la explotación con el fin de familiarizarse con los elementos energéticos.

BALANCE ENERGÉTICO EN LAS INSTALACIONES GANADERAS

Hay que tener presente que los sistemas de ventilación y/o climatización que se empleen en las naves ganaderas para fijar las condiciones ambientales más idóneas, estarán condicionados por lo siguiente:

Variables climáticas del lugar

Temperatura, humedad relativa,

radiación solar, velocidad y dirección del viento, siendo desde luego la primera la que más importancia tiene en el balance energético de las instalaciones ganaderas, influyendo de manera directa en las necesidades de calefacción y/o refrigeración de las mismas.

Condiciones deseadas en el interior de las naves ganaderas

Se definen a través de la temperatura, de la humedad relativa, de la velocidad del aire y de la concentración de gases, las cuales dependen de las condiciones ambientales del exterior, del tipo de animal que albergan y de los equipos con los que cuentan. No hay que olvidar que la eficacia de la explotación dependerá de todas ellas, de ahí que haya que extremar su atención.

- **Temperatura.** Para fijar un adecuado valor en el interior de una nave, dependerá del valor ex-

terior, del tipo de animal y de las pérdidas de calor que se llevan a cabo a través de las construcciones. El intervalo óptimo para cada especie animal se denomina "zona de confort térmico" y está asociado también con la siguiente variable.

- **Humedad.** El valor con el que se debe contar en el interior de las naves dependerá también de las condiciones exteriores, del tipo de animal a albergar y de la temperatura en su interior. Los valores más adecuados se sitúan entre el 40 y el 80%.

- **Velocidad del aire.** Es importante en épocas invernales, sobre todo para evitar la incidencia del aire frío del exterior sobre los animales, mientras que en verano sí es conveniente su incidencia directa para provocar frescor en ellos. El valor más indicado se situará en función de las temperaturas exterior e interior.

- **Concentración de gases.** En toda nave ganadera, por albergar especies animales, se producen una serie de gases inherentes a la respiración (dióxido de carbono y vapor de agua), mientras que otros se generan por la descomposición de la materia orgánica (metano, dióxido de carbono, amoníaco, ácido sulfhídrico). En función de las cantidades producidas se fijará la tasa de renovación de aire para favorecer el bienestar animal y el de los trabajadores que desarrollan su actividad en el interior.

CARACTERÍSTICAS CONSTRUCTIVAS

En todo caso apuntar que la unión de lo anterior a través del balance térmico determinará las necesidades de ventilación y/o climatización a aplicar sobre cada nave ganadera. En definitiva de lo que se trata es de cuantificar las ganancias y las pérdidas de calor que se dan en un intervalo de tiempo, pudiendo igualmente estimar las necesidades de ventilación, refrigeración o calefacción. Por el principio de conservación de la energía, ambas magnitudes tienen que ser iguales.

Conecta tu explotación con Internet, visítanos en:

facebook: "jóvenes agricultores-castilla y león"

www.twitter.com/ASAJACYL

www.youtube.com/user/ASAJACASTILLAYLEON

Si quieres información y las quieres ya, entra en la web de tu organización

www.asajacyl.com

MERCADILLO

MAQUINARIA

COMPRAS

Compró: pala marca LEON o TENIAS modelo B2 o B3, para tractor MASSEY FERGUSSON 399 DT con o sin amarres. Telf. 607 497390.

Compró: semichisel de 15 brazos. Zona Madrigal de las Altas Torres. Telf. 600 412131.

Compró: VIBROFLEX de 5m y 4 filas con rodillo. Telf. 625 431689.

Compró: rodillo de bola de 4 metros reversible. Telf. 625 564157.

Compró: despuntadora para viñas. Telf. 666 386984.

Compró: separadores de grano de hormigón. Telf. 629 479715 y 608 249511.

Compró: tractor DT de 70 a 100 CV, con o sin pala, en buen estado, preferentemente JOHN DEERE. Telf. 659 810223.

Compró: ruedas de tractor, medidas 520/70/R38. Telf. 679 300478.

Compró: empacadora WELGER AP 730 en buen estado. Telf. 639 743805.

Compró: marcador de espuma para máquina de herbicida. Telf. 615 113007.

Compró: tractor en 170 y 200 CV. Telf. 649 190304.

VENTAS

Vendo: máquina de herbicida AGUIRRE TAGALLA de 1.250 Litros de capacidad y 15 metros de anchura, hidráulica y con marcadores de espuma. Telf. 615 572509.

Vendo: arado fijo 6 vertederas, para 150 CV, a prueba. Telf. 630 261969.

Vendo: pulverizador arrastrado de 2000 litros, hidráulico y eléctrico. Telf. 669 502625.

Vendo: remolque un eje, carga 3000 Kg., en perfecto estado. Telf. 660 261942.

Vendo: tubos aluminio para riego, de 50 y 70 mm con aspersor, para cambiar a mano y ordeñadora rotativa ALFALAVAL para ovino. Telf. 629 667360.

Vendo: remolque volquete de 8 TM. Telf. 606 861675.

Vendo: juego de cultivadores de "ARICAR". Telf. 652 018270.

Vendo: enjambres de segundo año (2012), 10 cuadros, sin caja, para pasar a caja "perfección" del comprador. 80 €/unidad; fundidor de cera, para cuadros de abejas, en acero inoxidable, "RAMÓN ESCUDERO", con quemador a gas, sin estrenar, 500 €; también se puede usar alternativamente como banco desoperculador. Telf. 679 661087.

Vendo: subsolador de 5 púas con rollo. Telf. 652 018270.

Vendo: tubos de 133 de 9m, tubos de 89 de 6m, y tubos de 3" de 6m. Telf. 676 996380.

Vendo: tractor JOHN DEERE 6310 con pala, un remolque basculante de 4x2 metros, una empacadora JOHN DEERE 359 de paquetes pequeños, un remolque esparcidor de estiércol, soles de la marca VICON y un carga alpacas. Telf. 639 780369.

Vendo: recogedor de paquetes pequeño. 500 €. Telf. 627 443343.

Vendo: o cambio generador de 75 kva por enrollador de riego. Telf. 660 240928.

Vendo: arrancador de remolacha mono surco marca MACE, úl-

timo modelo, buen estado. Telf. 699 448170.

Vendo: sembradora combinada SUPERCOMBI 888 de 25 botas con carro. Telf. 920 309026.

Vendo: dos ruedas de tractor estrechas con sus discos. Semisadas. 13.6R38. Telf. 699 982533.

Cambio: chisel de 9 brazos por chisel de 13 brazos. Telf. 669 975866.

Vendo: grada de 28 discos marca MARTORELL. En perfecto estado. Telf. 615451366

Vendo: bomba eléctrica compuesta por motor FRANKLIN y bomba GRUNFOSS de 14 turbinas de 5" de acero inoxidable, cuadro eléctrico para arrancar la bomba con variador, grupo generador de 90kva con motor SAME 1056PT de 6 cilindros por aire. Todo funcionando, se puede probar. Telf. 639 101509.

Vendo: remolque basculante de 8.000 Kg. con paneles en buen estado. Telf. 920 311153 y 610 000309.

Vendo: vertederas de 3 cuerpos reversibles y cosquilder de 3 metros. Telf. 655 559146.

Vendo: bomba CAPRARI 30kw sumergida con tramos de 145 m y cable. Telf. 629 470908.

Vendo: cuba de purines RIGUAL 4000 L documentada seminueva por 2.800€. Telf. 619 340034 (mañanas).

Vendo: tractor JOHN DEERE 3140 de 90 CV, buen estado. Telf. 620 084840.

Vendo: sembradora SOLÁ de patín. Telf. 625 608556.

Vendo: conjunto grada rotativa y sembradora 3m. KEVERLAND y sinfín 6 m. eléctrico. Telf. 679 449317.

Vendo: vertedera reversible de 3 cuerpos y cosquilde de 3 m. con dos rodillos. Telf. 655 559146.

Vendo: generadores de 60, 100, 150 CV. Telf. 680 416959.

Vendo: peine para segar maíz. Telf. 620 246187.

Vendo: cosechadora JOHN DEERE 960 y empacadora NEW HOLLAND 940 BB. Telf. 652 423469.

Vendo: chisel de 9 brazos solano HORIZON; cabezal de riego de poleas; arado de disco reversible de 3 cuerpos; tractor EBRO 684 E. Telf. 628 619981.

Vendo: arado KVERLAND de 4 cuerpos de ballestas. Telf. 983 760520 y 654 219489.

Vendo: abonadora de 7000 Kg. de cinta por jubilación. Telf. 605 569772.

Vendo: cosechadora Massey Ferguson 7270 al-4 y arado KVERLAND de 4 vertederas. Telf. 625 381415.

Vendo: semichisel SIAL de 15 brazos con rueda de transporte, buen estado. Telf. 699 641003.

Vendo: sembradora GIL de 5 metros plegable con preparador y marcadores. Telf. 618 922957.

Vendo: cosechadora JOHN DEERE modelo 975 de 5 metros de anchura en buen estado, empacadora WELGER modelo 730 impecable y sembradora de girasol mecánica de 5 cuerpos marca Gil en buen uso. Telf. 629 666714.

Vendo: rodillo liso marca SIAL de 3,5 metros de anchura de trabajo, diámetro 650 mm y grosor pared 15 mm. Excelente estado de conservación. Telf. 636 197294.

Vendo: remolque basculante MARTÍNEZ de 6500 Kg. Telf. 659 353260.

Vendo: por jubilación, vertedera de cuatro cuerpos fija KVERNELAN, cuba de purín galvanizada de 12.000 litros, cultivadores de 15 brazos con muelles y sembradora SOLÁ de 3 metros. Interesados preguntar por Ángel. Telf. 921 148214 y 696 061634.

Vendo: rajador de leña preparado a la toma de fuerza del tractor. Telf. 921 572210 y 676 885674.

Vendo: dos electro bombas de 4 caballos de caudal. Telf. 649 802267.

Vendo: despuntadora de viñedo con electroválvula seminueva, marca AGUILAR e intercepa electro-hidráulica con reja llana y eje de vertedera seminuevo marca OAVID. Telf. 975 353151.

Vendo: JOHN DEERE 3650 económico 12.000 € negociables. Telf. 609 489804.

Vendo: vendo por jubilación: tractor JOHN DEERE, mod. 3340DT, dos remolques EGUEN de 7000/8500 Kg. Trapa de 4 mts. Hidráulica, amontonador MIRABUENO de 6 metros, sulfatadora AGUIRRE 1000 L. con marcador eléctrico, sembrador JOLPA de 3 metros, rodillo de 6 metros, cultivador de 3 metros, abonadora AGUIRRE 1000 Kg. Telf. 681 050465 y 947 591718.

Vendo: empacadora LABATLLE de fardos pequeños más carro y rastra de alas hidráulica. Telf. 947 262837 y 648 758899.

Vendo: por jubilación máquina siembra directa de rejas 4 metros y tolva de 1200 Kg., sulfatadora 1000 litros, abonadora 1500 Kg. de dos platos, motor de riego de 21 CV y 11 aspersores, Enrique Frías (Villahoz-Burgos) Telf. 689 895726.

Vendo o Cambio: NEW HOLLAND 8055 en perfecto estado por tractor de entre 125 a 150 CV con pala, pagaría la diferencia. Telf. 616 734539.

Vendo: arado marca LARROSA de 7 vertederas seminuevo, perfecto estado, sinfín eléctrico de 10 metros y carro de cosechadora TX-34 ideal para corte de pipas. Telf. 606 094284.

Vendo: tractor internacional CASE 1455 XL Telf. 629 080125 y 659 436355.

Vendo: LENKEN modelo SMARAGT de 7 cuerpos, 3,5 metros. Telf. 667 496714.

Vendo: Cultivador chisel de 25 anclas de 3 filas y 4.20 metros de labor. En buen estado. Telf. 618 306583.

Vendo: grada rápida AGRISEN de 4 metros en perfecto estado Telf. 616 734539.

Vendo: remolque BARBERO basculante de 9000 Kg. pasado ITV. Telf. 699 336109 y 676 781518.

Vendo: sembradora AMAZONE de 3 metros con separador flotante. Modelo nuevo con suplemento. Telf. 616 143965.

Vendo: JOHN DEERE 7600 en buen estado. Telf. 696 568531.

Vendo: cosechadora CLAAS DOMINATOR 86 de 5.20, motor mercedes, buen estado, económica. Telf. 654 639411.

Vendo: sembradora SOLA SD-1605 de siembra directa de discos, arrastrada 6m de siembra 6000 l de tolva y turbina hidráulica 20.000 €. Telf. 605 855484.

Vendo: máquina de herbicida 1200 litros 15 m hidráulica y sar-

mentador pequeño para viña vieja, carro para viñas con pistolas 300l. Telf. 947 553191 y 699 704465.

Vendo: LAMBORGINI 1306 con pala. Telf. 608 904619.

Vendo: máquina de sembrar patatas de dos surcos automática de pinchos seminueva, máquina de sacar patatas de dos surcos marca CERESO, máquina de seleccionar patatas marca AGUIRRE, rotavator AGRATOR de 42 azadas y máquina de segar BERTOLINI 126 de cuatro ruedas en buen estado. Telf. 660 345339.

Vendo: plataforma piso móvil-3 ejes cartolas desmontables de aluminio de 13.60 metros de largo ideal para paja de cereal y económica. Telf. 607 639802.

Vendo: cosechadora SAMRO modelo OSFER 2001 BRK por cese de actividad. Telf. 620 901160.

Vendo: tractor NEW HOLLAND G190, 192 CV y 5700 horas, bañera Tandem con eje adicional de 16 toneladas marca Cámara y amontonador de grano de 5 metros de largo y marca Miralobueno. Telf. 608 909743.

Vendo: tractor Ebro 6100 Telf. 646 260615 y 947 532413.

Vendo: remolque marca SANTA-MARÍA de 8.5 TN y una tolva de patatas marca MATURANA por cese de actividad. Telf. 620 901160.

Vendo: motor de riego internacional de 110 CV con bomba de tres turbinas, en buen estado. Telf. 607 241887 y 947 412106.

Vendo: empacadora BB950 NEW HOLLAND, de 6 cuerdas, 120*70, con doble eje y sensor de humedad. Telf. 699 798730.

Vendo: remolque de 8000 Kg. volquete y con papeles. Telf. 947 271909 y 650 033044.

Vendo: cosechadora DEUF FARH 2680M. 10000 €. Telf. 654 629040.

Vendo: rastra de 3 metros. Telf. 610505639

Vendo. sacas vacías de 1000 k. seminuevas. Telf. 610 505639.

Vendo: plataforma piso móvil 13.60 de larga, cartolas de aluminio, 3 ejes muy buen estado y Económica. Telf. 607 639802.

Vendo: arado VOGER NOOT de 4 cuerpos de disparo de muelle en buen estado. Telf. 618 306583.

Vendo: por cese de agricultura: un arado KUHN 150 master anchura variable rueda de transporte, cultivador Chisel marca MIRABUENO 3 cuerpos hidráulica 24 cuchillas y una rastra de púas 5.5m. 3 cuerpos hidráulica. Telf. 608 909743.

Vendo: empacadora BAYER 262 en buen estado. Telf. 661 929636.

Vendo: agrupador de paquetes de paja de 14 paquetes. Telf. 629 503370.

Vendo: máquina para la selección calibrada y envasado de patatas. Telf. 628 695893.

Vendo: roto empacadora, cámara variable ordenador pick up de 2 metros marca DEUZZ-FHAR, precio 10000 €. Telf. 625 195409.

Vendo: maquinaria retro 250-B CARTEPILAR con 3 años para limpiar arroyos y arroyos, acequias, todo económico. Telf. 639 674837.

Vendo: cultivador de 13 brazos 2 hileras fuerte también preparado para abrir, 4 surcos para plantar patatas, material suficiente para construir plataforma para paja de 8 a 11 metros con dos ejes y hierro nuevo para su construcción. Telf. 639 674837.

Vendo: cosechadora DEUF FARD 2680 M 10.000 €. Telf. 654 629040.

Vendo: cosechadora NEW HOLLAND 1530 con documentación al día. I.TV pasada. Telf. 676 793538.

Vendo: corte de girasol de DEUF FARD de 5.40 m. muy buen estado. Telf. 652 891312.

Vendo: cazo de cereal de 2.5 m., cazo de piedras, arado OVLAC de 4 vertederas fijo con abertura hidráulica, chisel de 25 brazos. Telf. 649 844666.

Vendo: sinfín hidráulico de 6 m. Telf. 677d713310.

Vendo: por jubilación remolque de un eje de 8000 Kg. abonadora de 400 Kg., frigorífico de 650 litros FONSERRE, picador de forraje JF, ordeñadora vacas 3 puntos, cebada de origen R1 marca ARTURIO. Telf. 629 791845 y 628 758352.

Vendo: motor CAMPEON de 4 tiempos y 50 metros de tubería de aluminio. Telf. 980 555700.

Vendo: rodillo de trigos de 7 metros, rodillo para barbecho de 3,50 metros y rastra con torreta de 4 metros. Telf. 639 277563.

Vendo: maquinaria para fabricar pienso. Telf. 699 441116 y 651 910920.

Vendo: arado OVLAC de 7 cuerpos, semi suspendido. Telf. 627 432974.

Vendo: máquina de sembrar cereal de 15 botas. Telf. 677 767295.

Vendo: tractor JOHN DEERE 20-35. Telf. 635 892846.

Vendo: milagroso de nueve brazos. Telf. 987 763022.

Vendo: tractor MASSEY FERGUSSON 157 y EBRO 155. Telf. 680 162528 y 987 643933.

Vendo: plataforma de 18 paquetes, chisel de 11 brazos con 2 filas de grada de discos. Telf. 639 978637.

Vendo: empacadora BATLLE modelo 262, trillo convertible con carro agrupa alpacas, una tubería de riego de 3 pulgadas con trineos, aspersores y gomas. Telf. 669 439480.

Vendo: tractor MASSEY FERGUSSON 147. Telf. 629 471779 y 987 358173.

Vendo: trillo de alubias de PUENTE, abonadora hidráulica de 700 Kg. y aricador de precisión. Telf. 696 447183.

Vendo: tractor JONH DEERE 3130 con pala, remolque esparcidor HNOS. VILLORIA, máquina de sembrar mecánica HNOS. BENAVIDES, empacadora BATLLE 3 cuerdas y carro HONS. BENAVIDES. Telf. 609 965579 (Ángel).

Vendo: remolque agrícola pequeño de 4.000 Kg., doble ballesta no basculante en perfecto estado de chapa y ruedas. Telf. 626 517152.

Vendo: trillo de trillar habas DE PUENTE arrastrado a tractor. Telf. 626 517152.

Vendo: motor de riego LOMBAR DINI con bomba de 100.000 l/h y 60 tubos de general de 108" Telf. 653 940667 (Salamanca).

Vendo: tractor FENT modelo 614 GSA de 165 CV. Derechos de Pago Único especiales y normales, vertederas KEVERLAND modelo DL85, tajo variable de 4 palas, sembradora TORRES de 3 metros de siembra de patín con preparador. Telf. 680 356241.

Vendo: 8 pilares de hierro de doble T, 140 mm de ancho y 3m. altura, para anclaje en hormigón del cimiento, motor de riego marca

PVA de 4 CV con bomba de caudal, motor CAMPEÓN de 30 CV de doble turbina, vertederas bisurco de volteo hidráulico, seleccionado-calibradora de patatas, arrancador y cargador de remolacha. Telf. 923 332351.

Vendo: CLASS ORION modelo 640, 160 CV 4.000 horas, con todos los extras. Salamanca. Telf. 608 688397.

Vendo: tractor FORD 7810 con pala TENIAS, 102 CV, 4 bombines. En perfecto estado. Telf. 615 386371.

Vendo: segadora peine, 1'80 m de trabajo, una fila de cuchilla, engancha tras tractor 300 €. , trilladora limpiadora marca PUENTE carga manual, para la recolección de legumbre, arrastrada tras tractor y toma de fuerza con depósito 1000 kg. y tubo de salida de paja a remolque 1000 €, remolque basculante 7000 Kg. sin docto 600 €, remolque no basculante sin docto. 500 €. , vertedera 3 surcos 900 €; tractor FORD 100 CV con pala, doble tracción 10.000 €, furgón FORD TRANSIT 2000 km, acristalada 5 asientos 4.000 €. En lote 12.500 € negociables. Zona de Armuña Telf. 618 310727.

Vendo: rodillo de 4 m. y vertedera LOTARIO de 3 cuerpos. Telf. 664 507032 y 923 259981.

Vendo: por cese en actividad, tractor LAMBORGHINI de 120 CV con pala. Telf. 658 912209.

Vendo: abonadora VICON de 1.200 kilos y suplemento de hasta 1.700. Telf. 639 743805.

Vendo: JOHN DEERE 6920S 157 CV, 3.500 horas, en perfecto estado, abstenerse curiosos. Telf. 685 227365.

Vendo: carro mezclador marca TAHONA vertical de 14 metros cúbicos y con salida por ambos lados. Con báscula pesaje y 2 velocidades. Telf. 635 546521.

Vendo: sembradora neumática (girasol-maíz-remolacha) MONO-SEMNUG Plus 2, de 7 cuerpos. Precio con carro 12.000€ Telf. 652 094711 y 609 120349.

Vendo: segadora y trillo de legumbre. 1000 € negociables: peine segadora GASPARDO 1'80m de trabajo, que engancha tras el tractor y máquina trilladora-limpiadora marca PUENTE carga manual, para la recolección de legumbre, funcionando arrastrada enganchada tras del tractor y a la toma de fuerza con depósito de 1000k para el grano y tubo de salida de paja directo a remolque que iría enganchado detrás. 1000 € negociables, Zona de Amuña (Salamanca) Telf. 620 928105.

Vendo: generadores de 150 y de 100 KVA. Telf. 680 416959.

Vendo: tractor y cuatril de con rodillo de 6 metros. Telf. 659 902684.

Vendo: remolque de 8 Tm. y esbrozador de 3m. o machacador de paja. Por cese en la actividad. Telf. 923 356355.

Vendo: grada rotativa marca AGRATOR de 2,5 metros. Telf. 655 843186.

Vendo: tanque de leche de 3.000 litros y sala de ordeño de 10. Telf. 695 823739.

Vendo: cultivador de remolacha, buen estado. Telf. 669 055950.

Vendo: lanzador de grano para sinfín eléctrico. Telf. 609 883407.

Vendo: sembradora de girasol, maíz, etc. De discos 6 líneas MO-DET PANTER 2. Telf. 600 091508.

Vendo: en buen estado por jubilación tractor NEW HOLLAND 8360 de 140 CV y varios extras, abonadora AUSAMA de 1500 Kg., arado GREGOIRE BESSON de 5 vertederas, chissel de 19 brazos, plegable en 3 piezas y remolque de 10.000kg. Telf. 667 017256.

Vendo: por cese de trabajo arado mínimo laboreo, sulfatadora, milagroso, subsolador ballesta y koskilder de 5m. Telf. 68

MERCADILLO

Vendo: cosechadora DEUTZ FHAR TOPLINER 4575H hidrostática de 6,5 buen estado. Telf. 661 747991.

Vendo: máquina sembrar SOLA TRISENT y gradilla 5 m. Telf. 609 172792.

Vendo: semichisel 17 brazos ESCUDERO, rastra 5 m, rueda 265/70/219,5 FIRESTONE con disco y un sinfín eléctrico para acoplar al remolque. Telf. 679 037597.

Vendo: rastro de railes 2,62 de 3 hileras, cultivador de caracol 11 brazos, cinta transportadora 6 m y 600 mm de banda eléctrica monofásica. Telf. 616 352687.

Vendo: pick-up para recoger toda clase de leguminosas. Telf. 687 430200.

Vendo: arado KEVERLAND pentasurco de ballesta. Telf. 650 955125.

Vendo: por cese tractor JOHN DEERE 6600 con pala, arado Kvermelarnd 4 cuerpos, remolque 8000 Kg. y otros aperos de agricultura por cese de la actividad. Telf. 651 867301.

Vendo: PASCUALIN. Telf. 686 165783.

Vendo: máquina de sacar remolacha Madin Super 82 bajo precio, máquina de sembrar URBON 17 botas mixta, un remolque de chapa a elegir entre dos, uno de 8000 Kg. y el otro de 5000 Kg. fijos sin documentos y un tractor BARREIROS 545. 979 833301 y 639 451108.

Vendo: tractor Velaros (2000 euros) y máquina de sembrar URBON buen estado 300 euros. Telf. 660 229479.

Vendo: 2 máquinas de sembrar una de precisión e 4 metros marca NOGET y la otra corriente de 3 metros marca ZERET por sobrante. Telf. 979 782415.

Vendo: grada de 25 discos en v hidráulica. Telf. 672 672702.

Vendo: bomba de riego Rovatti 100.000 l, 12 comederas de ovejas de chapa galvanizada 3 m, para pared o pasillo, sala de ordeño para ovejas o cabras Flaco 12 puntos, tolva para corderos de chapa galvanizada 2 m largo, módulos de jaulas para conejos compuestos por 5 jaulas para cebo con comederos, parideras y bebederos. Telf. 618 820196.

Vendo: sala de ordeño (equipo completo) ALFA LAVAL. Telf. 666 094652.

GANADERÍA

COMPRAS

Compró: ovejas y vacas de desecho y de vida, corderos, cabras y cabritos. Pago al contado. Telf. 639 336342.

Compró: 60 cochinos ibéricos para cebar. Telf. 651 923979.

VENTAS

Vendo: 266 ovejas (entrefinas). Telf. 676 471389 (Mirueña de los Infanzones - Ávila).

Vendo: toro Limousin de 4 años con carta. Telf. 639 888431.

Vendo: ovejas churras. Telf. 665 215890.

Vendo: 60 ovejas jóvenes ASSAF, ordeñadora de 12 puntos, un silo de 14.000 Kg. y otro de 22.000 Kg. con motor y sinfín seminuevos. Telf. 659 503001.

Vendo: vacas cruzadas de CHAROLÉS y LIMUSIN para nuevas incorporaciones a escoger entre 3 y 7 años paridas con o sin derechos

vacas y de pago único, llámanos y consúltanos sin compromiso. Telf. 610 544244.

Vendo: 20 vacas SALER de 3 a 5 años. Paridas 7. Muy buenas. Telf. 610 544244.

Vendo: sementales LIMUSINES de 10 a 12 meses. Franceses con carta. Telf. 610 544244.

Vendo: 180 ovejas ASSAT calificación M-4, jóvenes de menos de 5 años. Telf. 680 356241.

Vendo: sementales CHAROLESES con cartagenealógica. Telf. 658 322995.

Vendo: sementales BLONDE AQUITANIA. Telf. 691 308689.

Vendo: novillos CHAROLESES y LIMUSINES. Telf. 653 339637.

Vendo: 8 Garrapos Ibéricos de 40 Kg. Telf. 653 339637.

Vendo: BLONDAS. Telf. 676 711095.

Vendo: sementales ASTURIANOS, machos y hembras, de los valles. De máxima pureza y facilidad de parto. Telf. 615 083445.

Vendo: 10 vacas NODRIZAS nuevas y 1 toro LIMUSIN. Telf. 618 800375 y 679 091226.

Vendo: toros LIMOUSINES puros con carta pastando. Telf. 649 623051.

Vendo: perdices precio económico. Telf. 676 630735 y 979 150104.

Vendo: 280 ovejas a escoger. Telf. 979v883114 y 639 365563.

AGRICULTURA

COMPRAS

Compró: cebada y trigo ecológico. Zona Solosancho. Telf. 620 868670.

Compró: acciones de ACOR sin cupo. Telf. 630 738727.

Compró: acciones de ACOR sin cupo. Telf. 605 277540.

Compró: forraje en paquetes grandes. Zona de Segovia. Telf. 682 648660.

Compró: participaciones de ACOR, pago bien. Telf. 947 536024.

VENTAS

Vendo: 80 acciones de ACOR con cupo y 5 sin cupo. Precio 42.000 € Telf. 695 554759 y 680 430065.

Vendo: 10 acciones de ACOR con cupo Telf. 920 316111

Vendo: 20 acciones de ACOR con cupo. Telf. 635 630232.

Vendo: 10 acciones de ACOR sin cupo Telf. 920 314153.

Vendo: 40 acciones de ACOR con 900t de cupo. Telf. 629 026517.

Vendo: 10 acciones de ACOR con 300 TN de cupo. Telf. 679 113448.

Vendo: 23 acciones de ACOR con cupo. Telf. 920 327073 y 654 498826.

Vendo: veza grano. Telf. 629 667360.

Vendo: 55 ha. de derechos. Telf. 608 904619.

Vendo: paja blanca y forraje de veza en paquete grande. Telf. 627 289849.

Vendo: paquete de forraje de veza grande de 6*40 Sasamón Burgos Telf. 629 503370.

Vendo: esparceta grano fina seleccionada. Telf. 607 197607.

Vendo: paja, alfalfa y forrajes varios en fardo pequeño agrupado de 14. Telf. 616 834152.

Vendo: derechos de replantación de viñedo, económicos. Telf. 659 835091.

Vendo: 32 acciones de ACOR con cupo. Telf. 670 688424.

Vendo: algarrobas grano. Telf. 660 985228.

Vendo: 5 participaciones de ACOR con 75 Tm. de cupo. Telf. 645 192051.

Vendo: silo de alfalfa en bolas, calidad extra. Telf. 636 665167.

Vendo: paja picada y forrajes, puesta en destino (provincia de León). Telf. 627 432974.

Vendo: veza grano seleccionado. Telf. 629 667360.

Vendo: veza grano seleccionado. Telf. 620 560582.

Vendo: garbanzos VULCANO. Telf. 639 047325.

Vendo: 6.500 kilos de arritas seleccionadas. Telf. 650 392079.

Vendo: derechos de viñedo 0,18 Has. Telf. 619 804383.

Vendo: alfalfa, forraje y paja, en almacén y en destino. Telf. 665 363323.

Vendo: alfalfa, forraje y paja. Telf. 656 692250.

Vendo: 8 acciones de ACOR con 120 Tm de cupo. Telf. 652 838751.

Vendo: espaceta y vezas en grana. Telf. 657 720188.

Vendo: vezas. Telf. 646 354300.

Vendo: 200 paquetones de forraje de avena. Telf. 617 332896.

Vendo: paja económica. Telf. 647 402714.

Vendo: vezas. Telf. 650 387534.

Vendo: avena forrajera en grano. Telf. 609 933252.

Vendo: garbanzos. Telf. 617 205204.

Vendo: paja en paquetes pequeños. Telf. 648 230672.

Vendo: veza. Alba de Cerrato (Palencia). Tel. 696 911633.

Vendo: veza y titarros. Telf. 685 501814 y 669 218653.

RÚSTICAS

COMPRAS

Compró o arriendo: fincas rústicas en merindad de río Ubierna o comarcas limítrofes. Telf. 679 539650.

Compró: terreno o fina rustica, monte bajo perdido etc., no apto labores agrícolas, zona del Condado de Treviño. Telf. 646v542399.

Compró: tierras de regadío y de secano en la provincia de León. Pago al contado. Telf. 669 519915.

Busco: finca de 400 hectáreas en adelante en la comarca de Ciudad Rodrigo o Cáceres. Preferentemente encina y labor. Dispongo de pago único y derechos para acoplar. Podría ser alquiler con opción a compra en 10 años. Telf. 633 139872 Ángel y 650 315991 José.

Se buscan: tierras en venta o arrendamiento. Telf. 635 546521.

VENTAS

Vendo: 14 has. de pastos en San Vicente del Palacio. Telf. 983 825282.

Se arriendan: 2 parcelas: 1 de 8 Ha y otra de 6,30 Ha en Nava de Arévalo, dentro de la zona regable de las Cogotas. Telf. 920 314153.

Vendo: parcela rústica en el término municipal de Arévalo, en el polígono 1, parcela 54, para hacer co-

rrales (mínimo 10.000 m²), con luz, agua de Las Cogotas y agua de perforación. Telf. 652 018270.

Se arriendan: 50 ha de pastos en Vega de Santa María (Ávila), 21 de ellas valladas, todas con agua y buen rendimiento. Telf. 920 200104.

Se arrienda: finca de secano en Flores de Ávila con 4,91 Ha de superficie. Telf. 630 900332.

Arriendo: fincas y pastos para la PAC. Telf. 659 902684.

Vendo: fincas en Ituero y Lama (Segovia). Telf. 627 528072 y 692 021668.

Vendo: parcelas para la PAC cultivables y pastos (Cáceres) Telf. 657 904610.

Vendo: 30 ha de fincas rusticas con derechos, zona Bureba (a partir de las 2). Telf. 665 305747.

Vendo: finca de regadío en Valencia de Don Juan (León) termino la portilla, de 5,18 Ha. Telf. 659 620669.

Arriendo: tierras de labor secano en la Comarca de Peñaranda o Salamanca, 180 0 200 €/Ha. Telf. 653 940667.

Vendo: magnífica finca de 650 hectáreas a 15 minutos de Zamora y a menos de 2 horas de Madrid. Tiene 40 hectáreas de viña en espaldera y por goteo, Denominación de Origen Toro. 190 hectáreas de chopos recién cortados, 33 hectáreas de labor y regadío, y el resto pinar de pino piñonero. Instalaciones para 950 ovejas. Concesión de aguas y pozos propios, charcas con manantío, luz, cuatro viviendas. Más de 3.000 metros de nave y cobertizos, salas de ordeño. Bodega merendero. Diversa maquinaria y tractores. Mucha caza menor y jabalís. Posibilidad de vender conjuntamente bodega de vinos Denominación de Origen Toro. Consultar precio. Enrique. Telf. 629 510075.

Vendo: 3 Has. con derechos, pegando a la carretera y muy cerca de Torrecilla de la Orden (Valladolid). Telf. 653 435291.

Vendo: 3 Has. en Amayuelas y 0,5 en Villamediana, pegando a la autovía. Telf. 600 091508.

Vendo: o alquiler nave en Fuentes de Nava 1000 m. Telf. 979 721521 y 699 924578.

Vendo: tierra en Grijota 4 has en el alto de la navilla 35.000 €, otra en Villamuriel 0,64 has suelo urbano 35.000 €, bodega rustica con cubas antiguas de roble americano, la viga, lagar, usillo. Telf. 699 037589.

Vendo: fincas en Mazariegos 2 Has regadío. Telf. 661 747991.

Vendo: 23 Ha de secano en Valdecañas de Cerrato y 0,50 hectáreas en Hornillos de Cerrato, precio a convenir. Telf. 954 612077, 915 556227 y 656 383222.

Vendo: viña 30 áreas de buena calidad por no poder atender. Telf. 979 833301 y 639 451108.

Alquilo: solar cerrado con naves para animales (caballos, ovejas, perros...) en Palencia 2500 m². Telf. 619 153640.

TRABAJO

Se necesita: operario para granja de cabras con gran experiencia en ordeño y manejo de cabras estabuladas. Abstenerse extranjeros sin permiso de trabajo. Sur de Ávila Telf. 672 263894.

Se busca: tractorista para trabajar tierras en la zona de la Moraña. Telf. 610 403223 (María Asunción).

Se necesita: tractorista para sembrar. Telf. 646 346670.

Se necesita: persona española para realizar las tareas de pastor. Zona Burgos. Telf. 665 215890.

Se ofrece: para trabajar en granjas. Telf. 632 750512.

Se ofrece: para trabajar en ganadería y tractorista Telf. 677 789473.

Se ofrece: para trabajar en fincas agrícolas en Segovia Telf. 667 441762.

Se ofrece: matrimonio español para vivir en finca, con experiencia en ganado. Telf. 608 394437.

Se realizan: trabajos agrícolas, precios económicos. Telf. 618 841303.

Se hacen: labores agrícolas. Telf. 635 546521.

Se ofrece: persona para trabajar con experiencia en porcino y vacuno. Telf. 627 304337. Alejandro

Se ofrece: persona para trabajar en finca con experiencia en porcino y vacuno de campo y de leche. Preguntar por IVO. Telf. 622 578216 y 661 012094.

Se ofrece: trabajador con experiencia en agricultura y ganadería, con todos los carnets de conducir. Máxima responsabilidad. Telf. 635 546521.

Se ofrece: pastor o vaquero. Experiencia demostrable en cualquier trabajo relacionado con la ganadería y la agricultura. Telf. 676 502965 (Juan).

Se ofrece: chico de 30 años para trabajar como tractorista-vaquero en finca de Salamanca o alrededores. Experiencia de 10 años. Disponibilidad cualquier hora y vehículo propio. Telf. 669 988886 José.

Se ofrece: operario para trabajar en finca agrícola o ganadera. Telf. 638 462539.

Se ofrece: trabajador como tractorista para finca. Telf. 678 065167.

Chico: responsable se ofrece para trabajar en agricultura o ganadería. Disponibilidad total. Telf. 646 710961.

Se ofrece: hombre para trabajar con ovejas, vacas, manejando tractor. 15 años de experiencia. También de peón con coche propio. Telf. 697 673186.

Chico: con experiencia y referencias en la agricultura y ganadería, se ofrece para hacer cualquier trabajo, aunque sea ocasional. Telf. 689 957644 y 653 129189.

Se ofrece: tractorista con experiencia en regadío y secano. Telf. 689 695046.

Se ofrece: tractorista y manejo de cuba de purines. Telf. 678 065167.

Me ofrezco: para tareas de campo en general, especialmente relacionadas con la apicultura. Telf. 626 967520.

Se ofrece: tractorista español para explotación agrícola ganadera con carnet B C E con experiencia en manitou. Telf. 636 383793.

Se realizan: trabajos de siembra y preparación de terrenos. Telf. 634 549161.

VARIOS

Vendo: traseras de 4x4 para nave (Preleva). Ruedas estrechas para tractor de riegos. Telf. 616 541969.

Vendo: furgoneta Courier 1.8 D en perfecto estado, a toda prueba. Telf. 660 261942.

Vendo: moto BMW F-650, roja, 48000 Km., con baúl y dos maletas, y asiento recién tapizado 2.000 Euros. Telf. 694 416244.

Vendo: Citroen ZX, 1.9cc, 280.000km, precio a convenir. Telf. 652 018270.

Vendo: tres tolvas para perros grandes, pastor alemán, galgos, chapa galvanizada en perfecto estado a 30 euros cada una. Telf. 679 661087.

Vendo: puerta de chapa o carretera, ideal para cochera. Medidas 2.90 m alto x 2.85 m ancho. Telf. 620 691042.

Se alquilan: dos naves en el casco urbano de Vega de Santa María a 20 km de Ávila, de 160 y 120 m² con luz trifásica, agua y desagüe. Perfectas como almacén, trastero o garaje. Telf. 920 200104.

Vendo: MERCEDES 220 CDI diesel, modelo avangar, buen estado color azul marino, barato. Telf. 669 975866.

Vendo: 10 puertas de pino, castellanas, barniz miel, una de ellas acristalada de dos hojas y puertas de armarios de cuatro y seis hojas con puertas de maleteros. Telf. 699 982533.

Vendo: SUZUKI VITARA 1900 turbodiesel y chapas galvanizadas lisas 2mx1. Telf. 630 126010 (llamar noches).

Vendo: chapas galvanizadas lisas de 2 m x1 (llamar noches). Telf. 630 126010.

Vendo: FORD FOCUS 1.6 gasolina 100 CV, color azul metalizado, año 2007 con 90.000 Km. Telf. 672 123187.

Vendo: burra y buches. Telf. 625 608556.

Vendo: Renault 19 matricula BU/S con 80.000 km, en buen estado. Telf. 947 262837 y 648 758899.

Vendo: un pony macho y otro hembra pequeños. Telf. 616 412171.

Se arrienda: 3 naves de 2000m² con bascula para granel, paja, etc. Telf. 625 522248.

Vendo: CITROEN XANTIA de gasoil BU-U Telf. 616 834152.

Vendo: 4 Cachorras (HEMBRAS) de Mastín Leones, padres cuidando rebaño de ovejas en Burgos. Se dan vacunadas y desparasitadas, nacieron el 23 de abril. Preguntar por Susana. PRECIO 150€. Telf. 666 825661 y 947 586431.

Vendo: hidrolimpiadora KARCHER modelo 1050 HD (200 bar) agua fría, pistola con boquilla triple y turbo. Precio 550 euros. Telf. 616 075302.

Vendo:</



C.R. / Teresa S. Nieto

En unos días, en cuanto caigan una par de heladas, las mimbreras estarán listas para la poda. Hasta hace no tantos años, en pueblos como Villoruela (Salamanca), casi todos los vecinos tenían sus propias cepas, al principio para autoconsumo, y luego para una venta a pequeña escala, llevando las piezas en un borriquito a los mercados cercanos. Entre los años setenta y ochenta, la demanda de artesanía se disparó, “y el 90 por ciento de las familias, desde el niño de ocho años al abuelo de 80, se centraron en la mimbre. Cada semana salían trailer con destino Alemania”, recuerdan en la zona. Unos años de pujanza, hasta que despegó el gigante chino, que inundó el mercado ofreciendo piezas no tan buenas, no tan resistentes, pero a precios con los que el productor español no podía competir.

En ese momento, la mimbre inició su declive. Hoy, solo un puñado de artesanos siguen manteniendo su taller abierto, ofreciendo un trabajo de calidad no siempre valorado. Y en el lado de la producción, apenas unas cuantas explotaciones, principalmente de Salamanca, aunque también hubo tradición en Zamora, mantienen al día estas plantaciones. Una hectárea y media, dos, cuatro si se llevan a medias con un hermano... poco más. Una de ellas es la de Antonio Moisés Villardón. Lleva más de veinte años apostando por el mimbre, una producción que considera “a caballo entre mi profesión, la agricultura, y la forestación”. Porque por un lado, precisa de algunas tareas propias de la agricultura, como la demanda de agua, abonado (aunque menos de la tercera parte que demandan otros cultivos de regadío), algún tratamiento para sanear y evitar

La mimbre llega con el frío

El Ministerio prepara un vídeo sobre las virtudes de la modesta mimbrera, olvidada en los últimos años



Arriba, haces de mimbre recién cortada. Abajo (izda), proceso de corta. Abajo (dcha) un detalle de una cepa.

FOTO A.M.V.



plagas... Por otro lado, este arbusto emparentado con los sauces crece a partir de injertos, a los tres años ya está en producción, y sigue ofreciendo mimbre

durante al menos veinte años, sin demandar más labor que la corta de cada invierno.

Este agricultor salmantino considera que “la sociedad

no está aprovechando las ventajas de esta planta arbustiva, que enriquece y depura el suelo y elimina nitratos y nitritos que

si no acaban contaminando los acuíferos, y que además nos da una fibra vegetal que tiene muchas posibilidades de utilización, más en estos tiempos en los que cada vez se valoran más los materiales sostenibles”.

Y económicamente ¿producir mimbre compensa? Antonio apunta que, a base de trabajo, “se saca un jornalillo. La inversión no es grande, y solo es inicial, puesto que las mimbreras se sostienen con poco durante muchos años”. El precio medio del kilo de mimbre ronda los 2,20 euros, aunque depende de la longitud de las varas: no es lo mismo un kilo de 30 varas de casi tres metros, que un kilo de 300 varas de 1,20 metros, por poner un ejemplo, que exige mucho más trabajo de pelado.

Con el frío, principalmente en el mes de diciembre, llega el momento de máxima tarea para los mimbreros. Al ser un cultivo minoritaria, la maquinaria no está muy desarrollada; normalmente se emplea una desbrozadora, y mientras una persona corta, otra va recogiendo y disponiendo los haces. Después, se seleccionan las varas por altura, y después se cuecen, se pelan, se extienden y se ponen al sol durante unos días para que adquieran el color dorado característico, semejante al barnizado. También pueden empozarse los fardos hasta la primavera, para ser pelados en blanco. En primavera llegará el momento de, si es preciso, efectuar nuevas plantaciones, y proseguirá el ciclo vegetativo de este arbusto en cuyo futuro, pese a que hoy tiene una presencia casi testimonial en las estadísticas agrícolas, Antonio confía. De hecho, acaba de ser protagonista de un vídeo, grabado por técnicos del Ministerio de Agricultura, Pesca y Alimentación, en el que se explica cómo se trabaja y cuántos beneficios aporta la modesta mimbrera.

Las manos expertas de los artesanos

Pocos productores de mimbre, y también pocos artesanos que sepan darle forma, quedan en nuestros pueblos. Hasta hace tan solo unas décadas, había tantas manos en Villoruela que no bastaba con la mimbre local: había que traer camiones de fuera, de Cuenca principalmente. Luego las varas, con la habilidad de las manos ex-

pertas, se transformaban en cestas de todo tipo –maletas, gateras, perreras...–, que por miles se distribuyeron en países como Alemania. “Entonces de ganó dinero –comenta uno de los artesanos que quedan– pero también es verdad que fue a base



de que toda la familia echara horas y horas”. Más tarde irrumpió China, y todo cambió. Hoy sólo permanece un puñado de artesanos de la mimbre, gracias a encargos concretos de gente que valora su buen trabajo. Artesanos que son capaces de componer con varas cualquier forma posible, desde un tresillo a una lámpara, desde cubiertas de “sardo” a un jarrón chino.

Imagen del archivo del Museo del Mimbre, de Villoruela.