

# Campo Regional

PUBLICACIÓN MENSUAL DEL MEDIO RURAL

WWW.ASAJACYL.COM

FRANQUEO CONCERTADO 24/43

AÑO XXIV Nº 260

SEPTIEMBRE 2015

**ASAJA**  
Castilla y León

## SUMARIO

Ampliado el plazo de solicitudes de jóvenes y planes de mejora de explotaciones

Pág. 5



Todo a punto para comenzar la recepción de remolacha

Pág. 5

Nuevo régimen de autorizaciones de plantaciones de viñedo

Pág. 11



## 'Marcha Blanca' da aliento al sector y reivindica su futuro

### El Ministerio debe vencer las resistencias de industria y distribución y propiciar una subida de precios



La 'Marcha Blanca', una protesta que ha logrado unir a los ganaderos y que ha recibido el apoyo de la sociedad.

FOTO: C.R.

La 'Marcha blanca' que durante doce días recorrió Castilla y León y culminó en Madrid con una gran manifestación apoyada por ganaderos de todo el país, ha supuesto una inyección de moral para el vapuleado sector lácteo.

La plataforma de la 'Marcha Blanca', integrada por las cooperativas de leche de Castilla y León y por las organizaciones UCCL y ASAJA, reconoce que hay buenas intenciones, pero advierte que "si la ministra no es capaz de lograr el compromiso

entre industria y distribución para producir el equilibrio de la cadena de valor, la marcha blanca volverá a reiniciar acciones que consideremos oportunas".

Especial págs. 6-10

## Críticas por retrasos en la aprobación y abono de ayudas

ASAJA ha criticado el retraso en la aprobación de las ayudas agroambientales que solicitaron los agricultores y ganaderos coincidiendo con los meses de tramitación de la PAC. Cuando ya se están iniciando las labores de preparación de la nueva campaña de siembras, los solicitantes de las ayudas no saben si el expediente será finalmente aprobado o no, por lo que están cumpliendo con los compromisos adquiridos sin saber si van a recibir a cambio la subvención que estaba prevista.

Otra cuestión sobre la que ASAJA mantiene la crítica constante a la Junta es el pago de ayudas comprometidas en ejercicios anteriores. Los retrasos en el pago se remontan en algunos casos a expedientes del ejercicio 2013.

Pág. 5

## ASAJA vota en contra del proyecto de Plan Hidrológico del Duero

### La Confederación impone sus criterios y no acepta las alegaciones propuestas por el sector

ASAJA ha votado en contra de la propuesta de proyecto de Plan Hidrológico de la Demarcación Hidrográfica del Duero 2015-2021, tras rechazar la Confederación prácticamente la totalidad de las alegaciones presentadas por la principal organización profesional agraria de Castilla y León.

ASAJA se opone a la voracidad recaudatoria de la administración; critica que no se

adquieran compromisos en materia de mejora y limpieza de los cauces; no se presenta un plan ambicioso en materia de modernización de regadíos; continúan las restricciones en las autorizaciones de sondeos y se impone la creación de comunidades de usuarios de aguas subterráneas y, por último, al escaso presupuesto del Plan.

Pág. 15

## PROVINCIAS

**ÁVILA**, miles de personas en el Campeonato Nacional de Arada. **BURGOS**, defendiendo el cordero local en Fresno del Río Ti-rón. **LEÓN**, avanza la vendimia. **PALENCIA**, nuevos cursos de Agrogex y fitosanitarios. **SALAMANCA**, en defensa del patrimonio del campo. **SEGOVIA**, desaparecen los rebaños de ovejas. **SORIA**, nos retiramos de los grupos de desarrollo rural. **VALLADOLID**, otra vez los conejos. **ZAMORA**, concurso de habilidad en Toro.

Págs. 16-27



## OPINIÓN

## EDITORIAL

## La independencia catalana y el porcino

JOSÉ ANTONIO TURRADO,  
SECRETARIO GENERAL DE ASAJA CASTILLA Y LEÓN



El sector porcino es uno de los que menos ruido mete en su devenir diario; es decir, no está en la agenda de temas de actualidad de los políticos, ni es habitual su presencia en los medios de comunicación. Esto se debe, en parte, porque está al margen de las ayudas públicas y se conforma con trabajar calladamente sin que nadie se acuerde de él. Que huele mal ya lo sabemos, pero nadie ha dicho que este mundo sea un camino de rosas, y en el caso del porcino, ése, y algún otro inconveniente, es el precio que hay que pagar. Por no meter ruido, pocos ciudadanos saben que estamos entre los cuatro países más importantes del mundo por volumen de negocio en el sector porcino, y que posiblemente seamos el país más competitivo, por eso es difícil importar carne de cerdo en España y por el contrario nos estamos haciendo con los mejores mercados, dentro y fuera de Europa, siendo la única excepción los que nos cierran por razones políticas, como es el caso de Rusia. Pues bien, nuestro modelo de negocio, el que funciona en la actualidad, tiene una buena parte de sus orígenes y sus raíces societarias en Cataluña, donde todavía se encuentra la mayor concentración de granjas y censos. Este modelo está basado en una gestión única de toda la cadena productiva mediante grandes empresas integradoras que controlan la alimentación, la genética, el manejo y la sanidad, ofertando al mercado con regularidad y precisión lo que el consumidor en cada momento demanda.

Una ruptura de Cataluña con España, disgregándose en una nueva nación, convertiría a los dos nuevos países en irrelevantes en los mercados internacionales del porcino. Dos países que se regirían por normas de comer-

cio distintas, uno por las propias de la Unión Europea, y el otro por las que la Unión aplica a países terceros y las que pacte de forma unilateral con naciones de fuera del espacio europeo. El tránsito de animales entre esa nueva Cataluña y España chocaría con las barreras sanitarias, que ahora no existe, y chocaría con unas leyes de comercio, donde tendrían que hablar de contingentes de importaciones y exportaciones, aranceles y restituciones a la exportación, retrotrayendo ese país catalán a la situación que se vivía en España antes de 1986. Como este sector no recibe ayudas, salirse de la Unión Europea a estos efectos no será tan traumático, pero hay que recordar que sí existe una medida de la PAC, como es el apoyo al almacenamiento privado en caso de excedentes.

No pretendo analizar qué parte de la España troceada va a salir peor parada de esta deriva secesionista, porque sencillamente pienso que si la secesión se produce, el sector porcino catalán y español va a perder un liderazgo mundial que posiblemente no vuelva a alcanzar nunca. Esa hipotética situación repercutirá en grandes empresas que hoy funcionan bien y están en fases de expansión, y que mañana tendrían que revisar sus planes y como poco congelar sus proyectos hasta ver qué ocurre, pero repercutiría sobre todo en las decenas de miles de granjas familiares de España y Cataluña, que trabajan o que trabajamos para esas grandes empresas, que sufriríamos las consecuencias en forma de pérdidas económicas. En conclusión, el problema más próximo de los productores de porcino no es Europa, no es la crisis rusa, ni la desacceleración de China: el problema es la política catalana, es la ruptura con España.

# Campo Regional

## Director

Donaciano Dujo

## Director Ejecutivo

José Antonio Turrado

## Asesores técnicos

Nuria Ruiz Corral, Andrés Villayandre, Álvaro de la Hera Criado

## Jefa de Redacción

Teresa Sanz Nieto

## Colaboradores

Marta Coloma, Celedonio Sanz Gil, Sonia Arnuncio, Nacho Prieto, Enrique Palomo, José Javier Alonso, Patricia García Robledo, José Manuel Blanco

## Consejo de Redacción

Carmelo Gómez, Antonio Medina Roldán, Santiago Carretón, Luis Ángel Cabezas, Joaquín Antonio Pino, Arsenio García, Guzmán Bayón, Honorato Meneses

## Diseño y Maquetación

Arcadio Mardomingo

## Publicidad

ASAJA Castilla y León  
Tfno: 983 472 350

## Edita

Asociación Agraria Jóvenes Agricultores (ASAJA) Castilla y León  
Hípica, 1 - 47007 VALLADOLID  
Tfno: 983 472 350  
Fax: 983 476 629  
Correo electrónico: camporegional@asajacyl.com

## Imprime

Talleres del Diario de León

## Tirada

30.000 ejemplares mensuales

## Distribución

Envío por correo gratuitamente

## D.L.: VA-715/91

La publicación no se responsabiliza del contenido de los artículos firmados por sus autores.

www.asajacyl.com

## Oficinas provinciales de ASAJA en Castilla y León



## ÁVILA

C/ Duque de Alba, 6 (Pasaje)  
C.P.: 05001  
Tel: 920 100 857  
Fax: 920 302 350

## Villarcayo

C/ Alejandro Rodríguez Valcárcel, 2  
C.P.: 09550  
Tel: 615 685 959

C.P.: 34800

Tel: 979 123 913

## Cervera de Pisuerga

Matías Barrio y Mier, 5  
C.P.: 34840  
Tel: 979 870 361

## Arévalo

Plaza El Salvador, 4  
C.P.: 05200  
Tel: 920 302 317

## LEÓN

Paseo de Salamanca, 1 bajo  
C.P.: 24009  
Tel: 987 245 231  
Fax: 987 876 012

## Herrera de Pisuerga

Eusebio Salvador, 38  
C.P.: 34406  
Tel: 979 130 090

## El Barco de Ávila

C/ Cordel de Extremadura, 2 (edificio Sección Agraria Comarcal)  
C.P.: 05600  
Tel: 920 100 857

## Carrizo de Ribera

Avenida Puente de Hierro, 74  
C.P.: 24270  
Tel: 987 357 409

## Piedrahíta

Plaza Nueva de la Villa, s/n (Albergue Juvenil Gabriel y Galán)  
C.P.: 05500  
Tel: 920 100 857

## La Bañeza

Plaza Romero Robledo, 3  
C.P.: 24750  
Tel: 987 640 827

## Navarredonda de Gredos

Plaza La Mina, 1 (Ayuntamiento)  
C.P.: 05635  
Tel: 920 100 857

## Ponferrada

C/ Batalla de Lepanto, 8  
C.P.: 24400  
Tel: 987 456 157

## Candeleda

Avda. Aviación Española, 8  
C.P.: 05480  
Tel: 920 100 857

## Sahagún

Herrería, 2  
C.P.: 24320  
Tel: 987 780 781

## Arenas de San Pedro

C/ José Gochicoa, 20-2ª Izqda (edificio Sección Agraria Comarcal)  
C.P.: 05400  
Tel: 920 100 857

## Santa María del Páramo

Avda. Reino de León, 28  
C.P.: 24240  
Tel: 987 351508

## Sotillo de la Adrada

Plaza de la Concordia, 1 (Ayuntamiento)  
C.P.: 05420  
Tel: 920 100 857

## Valencia de Don Juan

Federico García Lorca, 11  
C.P.: 24200  
Tel: 987 751 511

## BURGOS

Avda. Castilla y León, 32 bajo  
C.P.: 09006  
Tel: 947 244 247  
Fax: 947 244 438

## PALENCIA

Felipe Prieto, 8. Plaza Bigar Centro  
C.P.: 34001  
Tel: 979 752 344  
Fax: 979 745 159

## Aranda de Duero

Plaza La Resinera, 3  
C.P.: 09400  
Tel: 947 500 155

## Saldaña

Huertas, 1-entrepanta  
C.P.: 34100  
Tel: 979 890 801

## Aguilar de Campoo

Tobalina, 28

## SEGOVIA

C/ Bomberos, 10  
C.P.: 40003  
Tels: 921 430 657  
921 430 708  
Fax: 921 440 410

## Aguilafuente

Ctra. de Lastras de Cuéllar  
C.P.: 40340  
Tel: 921 572 057

## Campo de San Pedro

Ctra. Cedillo de la Torre s/n  
C.P.: 40551  
Tel: 921 556 373

## Cuéllar

Pza. Huerta Herrera 8, 1º A  
C.P.: 40200  
Tel: 921 141 562

## SORIA

C/ J. O s/n (Pol. Ind. Las Casas-Vivero de Empresas)  
C.P.: 42005  
Tel: 975 228 539  
Fax: 975 228 645

## Almazán

Camino de Perdices s/n  
Tel: 975 310 480

## San Esteban de Gormaz

Polígono de la Tapiada (Vivero de Empresas)  
CP: 42330  
Tel: 975 351098

## Berlanga de Duero

Urbano Martínez s/n  
C.P.: 42360  
Tel: 975 343 584

## VALLADOLID

Plaza de Madrid, 4-3ª  
C.P.: 47001  
Tel: 983 203 371  
Fax: 983 391 511

## Medina del Campo

C/ Adajuela, 1  
C.P.: 47400  
Tel: 983 804 815

## Peñafiel

Calle del Donante, 1  
C.P.: 47300  
Tel: 983 881 289

## Medina de Rioseco

Soportales del Carbón, 16 (esquina calle Castillo)  
C.P.: 47800  
Tel: 983 701 091

## ZAMORA

Plaza de Alemania, 1, 3ª planta  
C.P.: 49014  
Tel: 980 532 154  
Fax: 980 534 033

## Benavente

Avda. El Ferial, 42  
C.P.: 49600  
Tel: 980 633 158

## HUMOR POR JUÁREZ





## CARTA DEL PRESIDENTE

# 350 kilómetros de esfuerzo compartido

**DONACIANO DUJO CAMINERO**  
PRESIDENTE DE ASAJA CASTILLA Y LEÓN



Desde que Bruselas emprendió, hace ya años, un camino sin retorno hacia la liberalización de los mercados y la eliminación de cupos de producción, ASAJA vino advirtiendo del descalabro que podría suponer para el sector y pidiendo que las administraciones protegieran a nuestros ganaderos y agricultores ante el cambio que se avecinaba. Pero llegó el 1 de abril y la desaparición de las cuotas de leche se aplicó sin cuidados de ningún tipo, no solo ya hundiéndose precios, sino incluso negándose la industria a recoger la leche a los ganaderos. Primero fueron semanas, y luego meses de pérdidas acumuladas, la paciencia llegó a su límite y el 23 de julio, en plena campaña de recolección de cereal, las cooperativas del sector lácteo convocaron en Medina de Rioseco a todas las organizaciones que quisieron asistir, y las que respondieron a esta llamada fueron UCCL y ASAJA.

El sentir de todos los reunidos era común: algo había que hacer. Llevábamos meses con reuniones, en Bruselas (a través de COPA-COGECA), en el ministerio, en la consejería, sin ningún resultado. Solo nos quedaba la calle. La protesta no era nueva para el sector lácteo: es uno de los que más se ha movilizado, porque ha soportado muchas crisis, agudas y cíclicas, que han ido reduciendo el número de profesionales. Hoy solo quedan 1.500 granjas en Castilla y León, unas explotaciones de las que podemos estar orgullosos, porque son magníficas, y aúpan nuestra media productiva anual a 550.000 kilos por explotación, muy por encima de la española y de la europea.

En Medina de Rioseco se plantearon varias protestas posibles, pero la que cuajó fue la 'Marcha Blanca': doce días para recorrer los 350 kilómetros que separan León de Madrid. No sé si



“Tirando del carro, porque era nuestra obligación como organización profesional seria y también nuestra obligación como personas comprometidas con el campo”

más con el corazón que con la cabeza, a todos nos pareció bien esa propuesta y sin pensar mucho en las dificultades de organización, intendencia y esfuerzo que las etapas iban a acarrear, emprendimos la marcha. Tirando del carro, como no podía ser de otra forma, porque era nuestra obligación como organización profesional seria y también nuestra obligación como personas comprometidas con el campo.

Desde aquí quiero dar las gracias a todos los ganaderos que han participado, gracias a todos los agricultores que les han acompañado, y gracias redobladas a aquellos que, siendo ajenos al sector han colaborado, empujado y dado

su apoyo a los que estábamos en la marcha. Hay que remontarse muy atrás, a esa 'Marcha Verde' de los primeros años noventa, para recordar una movilización como la que hemos protagonizado este verano, con la que se ha volcado la opinión pública, desde los vecinos de cada pueblo, pasando por los alcaldes y responsables políticos, hasta llegar a la sociedad en su conjunto, que ha comprendido y apoyado a los ganaderos gracias al gran trabajo desarrollado por los medios de comunicación. Cada kilómetro que hemos hecho, cada etapa recorrida, veíamos mucho más cercano nuestro objetivo. Y no me refiero a Madrid (donde además se sumaron cientos de ganaderos de toda España), sino a conseguir resultados positivos para cambiar la tendencia de bajada de precios y conseguir garantías de recogida para la leche, así como unos precios dignos para el sector.

A la vez que nosotros, también sacaban a la calle los tractores los gallegos, y los ganaderos de toda Europa se manifestaban (y con ellos estuvo ASAJA de Castilla y León) en Bruselas el día 7 de septiembre. Han sido distintas las movilizaciones, distintos modelos de ejercer la presión. Viendo la batalla que se montó en Bruselas, nos preguntábamos qué pasaría si eso hubiese ocurrido en Madrid: ¿hubiéramos tenido entonces la opinión pública de nuestra parte ante la subida de precios de la leche? Y, si optáramos por presionar para cerrar industrias, ¿hubiesen tenido nuestros propios ganaderos la voluntad de ejecutarlo? Son preguntas para las que no hay una única respuesta. En Castilla y León apostamos por unir al sector en la 'Marcha Blanca', nos sentimos orgullosos de lo conseguido, y seguiremos vigilantes para que administraciones, industria y distribución cumplan sus compromisos. Gracias a todos, de nuevo, por vuestro apoyo.

## CORREO DEL LECTOR

## ¿Por qué son más caros los diamantes que la leche?

Parece algo obvio pensar que nadie pagaría más por un litro de leche que por un pequeño diamante, pero la automatización de este pensamiento podría llegar a ser un problema para la sociedad. Por ejemplo, si nos encontramos en Zamora capital y nos propusieran cambiar nuestra botella de un litro de agua por un diamante, ¿lo haríamos? Pero si nos hicieran esta misma propuesta en medio del desierto don-

de nos encontramos perdidos ¿Lo haríamos? Hay un dicho que reza así “de fútbol y de medicina todos opinan”; yo añadiría el término economía sin dudarle en esa rima. Todos aquellos que hablan de “libre mercado”, “si sobra leche que cierran explotaciones”, entendiendo que al decir eso y viendo que el precio de la leche baja es porque estas personas piensan que hay un exceso de oferta de leche, a estas personas yo

les preguntaría ¿realmente sobra? Las hormigas recogen cuando hay mucho cereal y se alimentan de él cuando no lo hay. Nos pudiera pasar a los españoles lo que a la cigarra, que cuando quisieramos leche no hubiera ya ningún ganadero para levantarse a las seis de la mañana para atender su explotación y proporcionarnos ese bien tan preciado en nuestros desayunos como es la leche, ¿Dónde la iríamos a buscar?

¿Gastaríamos nuestros diamantes en traer leche de otros lugares? Y si de forma inesperada en esos lugares prefirieran su leche a nuestros diamantes, ¿qué haríamos? No valoramos las cosas hasta que carecemos de ellas, pero esperemos que la leche la aprendamos a valorar antes de que falte.

**Luis Miguel Huerga Gallego.**  
San Cristóbal de Entreviñas (Zamora).



## OPINIÓN

LA CRIBA

# Adiós a un verano de corta cosecha, de fiesta y toros

CELEDONIO SANZ GIL

PERIODISTA ESPECIALISTA EN TEMAS AGROGANADEROS



El verano de 2015 ha acabado. El paso del tiempo siempre nos sorprende, siempre se nos presenta tan rápido como inevitable, con una evolución continua que esconde los cambios que nos acechan hasta que los tenemos encima, casi hasta que nos superan. En cualquier caso, la llegada de septiembre en el medio rural sigue marcando una clara distancia. Los días se acortan, la época de fiestas toca a su fin, los pueblos vuelven a quedarse vacíos, los visitantes acaban sus vacaciones, los niños regresan a las ciudades para afrontar el nuevo curso escolar, los padres ya no acuden cada fin de semana para verlos y los abuelos deben afrontar una nueva etapa de oscuridad, frío y soledad.

Por eso es una buena época para hacer balance. En esa tesitura cabe preguntarse: ¿Ha habido alguna diferencia importante este verano?

Pues sí. Los que cuando llegamos al pueblo lo primero que hacemos es mirar las tierras nos hemos dado cuenta de que el verano agrícola ha sido muy corto. A mediados de julio las cosechadoras ya habían dejado de trabajar. Mala cosa. El calor arrebató las espigas, adelantó la maduración, con las plantas menos tupidas las máquinas trabajaron más deprisa y con las olas de calor no había ni rocío que les impidiera laborar prácticamente las veinticuatro horas del día.

Además, ya no hay ni siquiera montones que se presenten al visitante como testigos del trabajo de la nueva cosecha, ahora las eras han desaparecido y las han sustituido esas naves gigantes que atrapan el grano entre sus techos de chapas rojas y sus paredes de hormigón pintado de amarillo, en las que entran y salen brigadas de tractores y remolques, como un ejército de hormigas que acuden en fila, en perfecto orden, a llevar a su hormiguero la recolección del día.

Ahora, como mucho, en la distancia, en algún recodo de tierra o junto a una antigua pradera, se pueden ver los castillos de paja que se renuevan, donde las viejas pacas, esas pacas enormes que necesitan una máquina para poder moverlas, agrisadas por el frío y la lluvia ven cómo se desmontan sus altas torres, y otras nuevas, de refulgente amarillo, se levantan a su lado. Ellas son los únicos testigos de la nueva cosecha que pueden apreciar el común de los mortales. Aunque las nuevas variedades que se plantan de trigo y de cebada tengan el tallo más corto, dejen menos paja, y los animales necesiten acostumbrarse también a su menor consumo y a acostar sus cuartos traseros sobre el frío suelo en lugar del mullido acomodo de una cama de paja.



“Habría que fijarse en el excesivo consumo de alcohol y en la permisividad que se sigue manteniendo con los menores, porque parece ser que a la mayoría le hace gracia”

Más allá de las tierras, en el casco, en los centros urbanos de los pueblos, también se han apreciado cambios. Después de cuatro años de práctica paralización vuelve a notarse movimiento en la construcción, se ven andamios en las fachadas. En la mayor parte de los pueblos la construcción es la principal actividad, que arrastra un montón de actividades indirectas, y su recuperación es muy importante. Aunque no se vuelvan a alcanzar las tasas de ocupación de los primeros años del siglo XXI, solo parar la caída y notar que de nuevo se activa la demanda resulta muy importante.

Por otro lado, las Fiestas son los días principales en cada pueblo y su celebración pone de manifiesto cómo marcha la vida en las respectivas poblaciones. Aunque habría que fijarse un poco más allá de la alegría de las peñas, en el excesivo consumo de alcohol y en la permisividad que se sigue manteniendo con los menores, porque parece ser que a la mayoría de la gente le hace gracia.

Lo cierto es que este año en la subasta de los palos de las procesiones o en las subidas de los santos patronos a sus pedestales se han vuelto a registrar ciertas subidas, con más postores, lo que refleja una mejor situación de las economías y permitirá a las

muchas cofradías repartidas por esta tierra tener un año mejor, poder arreglar sus ermitas o sus parques o recuperar monumentos que estaban llamados a perderse.

También se ha notado una recuperación de los festejos taurinos, según se dice porque los ganaderos de ganado bravo han bajado los precios, lo que permite dar más espectáculos sin subir el presupuesto. Pese a quien le pese, en la mayor parte de nuestros pueblos si no hay toros no hay fiesta. Y las fiestas se convierten en una sucesión de acontecimientos taurinos: por la mañana encierros; después suelta de vaquillas, hasta la una de la tarde; luego el vermouth y la comida; por la tarde corrida o novillada, y por la noche encierro nocturno o concurso de recortes.

Siguen siendo el mejor reclamo para los visitantes. La suelta de unas simples vaquillas, con entrada gratuita por supuesto, puede atraer más de mil personas a un pueblo cuya población no supera los seiscientos habitantes, que, eso sí, cuenta con una plaza de toros en la que caben más de 1.500 personas, una capacidad que casi multiplica por tres el número de vecinos. Un costoso edificio que solo se abre cuatro o cinco días al año y hay que habilitar y rehabilitar continuamente.

Así ha sido el verano en los pueblos. Un verano de calor y con alguna tormenta de última hora. Un verano sin excesos, pero con alguna alegría más. Un verano de estreno, de nuevos alcaldes y nuevos ayuntamientos. El verano más próximo.

Ese verano en cada pueblo que ha permitido aliviar los rigores que vienen de lejos. Los disgustos que dan los bajos precios de la leche y de las carnes, o los conflictos que llegan desde Rusia y desde China.

Inmersos ya en la vendimia, con la cosecha del girasol y del maíz a la vuelta de la esquina, la temporada de la recolección agraria finaliza, y el balance en el medio rural apenas cambia.

Sigue habiendo escasez de médicos porque no hay sustituciones, y las consultas de los pueblos pequeños cada vez abren menos días y menos horas; siguen cerrando aulas en los colegios porque cada vez hay menos niños; sigue siendo difícil encontrar cobertura para el móvil o señales wifi, incluso sintonizar los canales de televisión en algunas horas de la noche, y las últimas tormentas han agrandado los baches de las carreteras.

Los pronósticos indican que el invierno será duro. El clima se hace extremo. Es lógico suponer que a las grandes olas de calor del verano les seguirán fenómenos extremos invernales, temporales de frío y nieve. Llegarán y llegarán deprisa, como deprisa se ha pasado este verano, de corta cosecha, de recuperación, de más fiesta y de toros.

SEPTIEMBRE

## Cabañuelas

### Primera quincena de septiembre

Comenzará el mes con buen temple pero también con humedad y cielos nublados. Los vientos serán variables, y traerán ligeras lloviznas y alguna tormenta más intensa pero breve. Predominará un tiempo bonancible pero de color otoñal.

### Segunda quincena de septiembre

Hacia mediados de mes se despejarán los cielos y habrá unos días más calurosos, casi de verano, aunque las noches ya traerán frescor y rocío matinal. Hacia finales de mes volverán los nublados, y la humedad cuajará en rocíos, nieblas y lloviznas, así como en una bajada de las temperaturas.

## Ferias y fiestas

En el capítulo de ferias comerciales, 26 de septiembre, feria de Moncayo, en Noviercas (Soria); 28 y 29, Feria de San Miguel, en cacaueles (León); 30, Feria de San Miguel en Medina de Pomar (Burgos); 10 al 12 de octubre, Feria Hispano-Lusa de Productos Ecológicos "Ecocultura", en Zamora; 12 de octubre, la Feriona de Villablino.

Citas agroalimentarias: del 25 al 27, Feria del Pimiento de Benavente (Zamora), y mismas fechas Feria del Pimiento Morrón en Fresno de la Vega (León); 26 y 27, Feria Agroalimentaria de Muñana (Ávila); 27, Feria Agraria de Oña (Burgos), y Feria Hortícola de Cabrerizos (Salamanca); 3 y 4 de octubre, Feria de Productos de la Tierra de Medina del Campo (Valladolid); 9 al 12, Feria de Productos de León; del 10 al 12, Feria de la Vendimia de San Martín del Castañar (Salamanca); 11, Feria del Vino Blanco de Rueda (Valladolid); del 11 al 13, Feria de Micología de San Leonardo de Yagüe (Soria); segundo domingo de octubre, Feria Tradicional de Cármenes (León); 11 de octubre, Feria de la Manzana Reineta de Caderechas, Cantabrana (Burgos), y Feria de la Cebolla de Palenzuela (Palencia).

Ferias ganaderas: 25, Feria de San Miguel, de Béjar (Salamanca); 3 y 4 de octubre, Feria Anual del Caballo, en El Espinar (Segovia); 12, Monográfica de Razas Puras y Muestra Avícola de Villablino (León); 18, feria de San Lucas, Soncillo (Burgos).

En cuanto a maquinaria agrícola, las próximas citas son, los días 11 y 12 de octubre, en Villadiego (Burgos) y los mismos días en Lumbreras (Salamanca).

## Y el refrán

"Marzo y septiembre son como hermanos: uno dice adiós al invierno y otro al verano".

\* Con la colaboración Mariano Bustillo y José Luis Burgos.



SINDICAL

MES A MES

NUESTRA GENTE

## Retrasos en la gestión y pago de ayudas

ASAJA ha criticado el retraso en la aprobación de las ayudas agroambientales que solicitaron los agricultores y ganaderos coincidiendo con los meses de tramitación de la PAC. Cuando ya se están iniciando las labores de preparación de la nueva campaña de siembras, los solicitantes de las ayudas no saben si el expediente será finalmente aprobado o no, por lo que están cumpliendo con los compromisos adquiridos sin saber si van a recibir a cambio la subvención que estaba prevista. En circunstancias normales, los solicitantes de las ayudas deberían de haber recibido la carta estimatoria o denegatoria, y en caso positivo firmar el contrato con la Junta de Castilla y León por el periodo de cinco años. Estas ayudas se corresponden con las que van destinadas al cultivo de la remolacha, a la ganadería extensiva en pastoreo, el aprovechamiento de pastos y rastrojeras con ovino y caprino, el mantenimiento de paisajes singulares, el apoyo a la agricultura ecológica, a la apicultura, razas autóctonas en peligro de extinción, o la producción integrada, entre otras. Otra cuestión distinta, sobre la que ASAJA mantiene la queja y crítica constante a la Junta, es el pago de ayudas comprometidas, en ejercicios anteriores, en estas mismas líneas de apoyo al sector. Los retrasos en el pago se remontan en algunos casos a expedientes del ejercicio 2013. Hay que recordar que el próximo 31 de diciembre es la fecha tope para que las administraciones liquiden estas partidas pendientes, de las que Europa aporta un 50% y el Ministerio y la Consejería de Agricultura el 50% restante.



A punto de comenzar la actividad en las plantas de transformación de remolacha.

FOTO: C.R.

ASAJA alerta del riesgo inminente de pérdida de fondos si no se abonan con urgencia estas ayudas.

## Más plazo de incorporación

La Junta publicará de nuevo la Orden que regula las ayudas a la incorporación de jóvenes al sector agrario y a los planes de mejora de explotaciones, a pesar de que la mayoría de los expedientes ya se han tramitado por parte de ASAJA y otras organizaciones colaboradoras. Este retraso ha veni-

do motivado por la aprobación por parte de la Unión Europea del Programa de Desarrollo Rural, que ha visto la luz en fechas recientes. La previsión es que el plazo de admisión de solicitudes se cierre el 30 del presente mes de septiembre.

## Apertura de fábricas de azúcar

A pocos días de empezar una nueva campaña de recepción de remolacha, se van conociendo las fechas de apertura de las primeras plantas que molturarán. Azucarera abrirá

sus fábricas de Toro y Miranda los días 1 y 14 de octubre, respectivamente. La Bañeza queda pendiente del análisis que haga la Mesa de Fábrica dentro de un mes, si bien, la previsión es que la apertura llegue a mediados de noviembre. Los horarios de recepción de las azucareras cambian esta campaña, reduciéndose dos horas aproximadamente. De esta forma, Toro y La Bañeza recibirán los 7 días de 6:00 a 21:00, el mismo horario tendrá Miranda de lunes a sábado, pero el domingo en el centro burgalés solo se recepcionará en horario de mañana, de 6:00 a 14 horas. Por otra parte, ASAJA ha manifestado a la Junta su gran preocupación por los cambios que ha introducido el PDR aprobado por Bruselas sobre el programa agroambiental de la remolacha azucarera. Además de reducirse la ayuda de los 400 euros marcados por la Orden de la Junta, a tan solo 350 euros por hectárea, se obliga a sembrar una superficie equivalente a la de remolacha de cultivos como las leguminosas, proteaginosas o colza. ASAJA considera que estas dos medidas son disuasorias para que los agricultores firmen los compromisos agroambientales.



Las ayudas pueden tramitarse en la amplia red de oficinas de ASAJA.

FOTO: C.R.

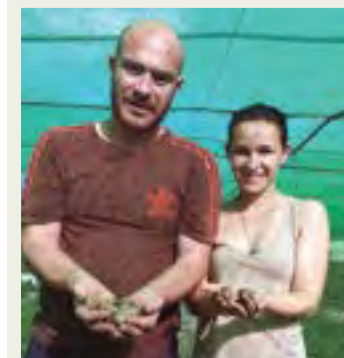

## Jorge y Elsa Jiménez

HELICULTORES

C.R. / Patricia G. Robledo

Jorge Jiménez, de 37 años, y Elsa Jiménez, de 22, son tío y sobrina y han apostado por la helicultura, es decir, la cría de caracoles, como medio de vida. Desde 2014, este tándem familiar vuelca todos sus esfuerzos en la granja de caracoles Hélix Serrota, ubicada en Pradosegar, una preciosa localidad del Valle Amblés arropada por la sierra de la Serrota.

La apuesta de Jorge por el campo, por su pueblo, llega cuando se queda en paro después de trabajar durante años en una gran superficie, que coincidió con el final de los estudios de Bachillerato de Elsa. Dicen que de las crisis surgen las oportunidades, y ellos lo tuvieron claro: emprender en su pueblo, en Pradosegar, al que se sienten muy ligados.

De la mano de los técnicos de ASAJA-Ávila, que les ayudaron desde el inicio del proyecto, Y así comienza su aventura con un ganado de lo más peculiar. A unos 1.200 metros de altura, Jorge y Elsa se dedican a mimar a cerca de medio millón de caracoles de la especie hélix aspersa, apostando por la crianza ecológica: alimentan a su peculiar ganado con un pienso compuesto de cereales y carbonato cálcico y con hierbas forrajeras.

En plena naturaleza, han creado unas instalaciones de 3.500 metros cuadrados, que combinan el aire libre con el resguardo de la intemperie.

El hélix aspersa es un manjar culinario muy apreciado por los amantes de los caracoles. Jorge Jiménez habla con pasión de este pequeño molusco, un producto que tradicionalmente se ha usado en la cocina casera de Levante, Cataluña, Castilla-La Mancha o Córdoba, y que en los últimos años ha ido escalando puestos hasta alcanzar el reconocimiento de la alta cocina.

## PLAZOS

Como cada mes, recuerda que en próximas fechas concluyen los plazos de presentación de documentación para los siguientes temas:

### Hasta el 30 de septiembre

- Solicitud de ayudas para la mejora de las estructuras de producción y modernización de las explotaciones agrarias. (pendiente de publicarse)
- Solicitud de subvenciones públicas destinadas a la obtención de avales de la Sociedad Anónima Estatal de Caución Agraria por titulares de explotaciones agrarias que garanticen préstamos para financiar sus explotaciones.

- Solicitud de ayudas destinadas a la reforestación y creación de superficies forestales, para el año 2015.
- Suscripción del seguro con coberturas crecientes para explotaciones de cultivos industriales no textiles, para el azafrán.

### Hasta el 31 de octubre

- Suscripción del seguro con coberturas crecientes para explotaciones hortícolas bajo cubierta, para las hortalizas de

ciclo de cultivo 1 (siembra o trasplante desde el 1 de junio al 31 de diciembre de 2015).

- Suscripción del seguro de compensación por pérdida de pastos en Castilla y León, excepto en la comarca de Merindades (Burgos) para las opciones C y D.

- Suscripción del seguro de compensación por pérdida de pastos en la comarca de Merindades (Burgos) para la opción B.

### SEPTIEMBRE

L	M	X	J	V	S	D
	1	2	3	4	5	6
7	8	9	10	11	12	13
14	15	16	17	18	19	20
21	22	23	24	25	26	27
28	29	30				

### OCTUBRE

L	M	X	J	V	S	D
			1	2	3	4
5	6	7	8	9	10	11
12	13	14	15	16	17	18
19	20	21	22	23	24	25
26	27	28	29	30	31	



## MARCHA BLANCA

# La 'Marcha Blanca' de la Leche remueve conciencias y obliga a las administraciones a mover ficha

La ejemplar protesta, impulsada desde Castilla y León, aglutinó el esfuerzo de miles de ganaderos y agricultores para defender al productor frente a los abusos de industria y distribución

La 'Marcha Blanca' de la leche ha cumplido su objetivo: movilizar a la administración y a la opinión pública ante el problema de los bajos precios de la leche de vaca. Sindicalmente no se puede hacer más, y se ha hecho, con creces, más que nunca. Los resultados dependerán ahora de que cumpla su palabra y actúe en la línea comprometida la Unión Europea, el Gobierno de España y la Junta de Castilla y León. Nuestro compromiso, el de los representantes del sector ganadero, era poner el problema en la agenda política y lo hicimos como nunca. Misión cumplida.

La unidad de acción del sector ganadero fue pieza clave para llevar a cabo un acto de protesta de tanta repercusión, siguiendo la estela de aquella recordada 'Marcha Verde' que movilizó al campo español a principios de los años noventa. ASAJA de Castilla y León ha valorado "la importancia histórica de esta Marcha Blanca de ganaderos de leche hacia Madrid,

que en las nuevas generaciones de profesionales del sector permanecerá como una protesta señera y ejemplar del sindicalismo agrario de nuestro país". Una 'Marcha Blanca' que ha cuajado gracias al empuje de Castilla y León y que fundamentalmente es la consecuencia de un amplio acuerdo entre las principales organizaciones agrarias, ASAJA entre ellas, y de las principales cooperativas, trabajando todos con generosidad para que todo funcione. El sistema de etapas, además, permitió lograr una participación de récord, involucrando a cerca del 90% de los ganaderos de leche, quienes por la naturaleza de su trabajo difícilmente pueden concen-

trarse en una sola jornada, pero que sí han hecho un hueco para sumarse a alguna de ellas.

Con la Marcha Blanca se ha conseguido unir al sector en torno a una causa justa, tan justa que ha despertado el apoyo espontáneo y simpatías tanto

"La Marcha Blanca ha conseguido unir al sector en torno a una causa justa, que ha despertado el apoyo de la opinión pública y ha obligado a los políticos a tomar medidas"



tado doce días en la carretera y que había logrado crear una corriente de opinión tan favorable como la que ha arropado a lo largo de la marcha a los ganaderos", subraya ASAJA.

El presidente de ASAJA de Castilla y León, Donaciano Dujo, quiere agradecer a todos cuantos a lo largo de estos días han expresado su apoyo a la causa de los productores de leche. "Por supuesto, gracias a los ganaderos, que han respaldado con su masiva presencia estas convocatorias, y también gracias al apoyo de los agricultores y de otros muchos sectores implicados, desde empresas proveedoras, profesionales como los veterinarios, alcaldes de municipios donde la ganadería de leche es clave, etc.", señala Donaciano Dujo.

de colectivos como de particulares, que a lo largo de las jornadas se acercaron a animar y aplaudir a nuestros ganaderos. También se ha situado en la agenda política el problema de la leche, obligando a los responsables de las distintas administraciones con competencias a dar la cara y no escurrir el bulto. De hecho, la ministra, Isabel García Tejerina, no tuvo más remedio que modificar su agenda del pasado 4 de septiembre y recibir en el Ministerio "a un sector que había es-

## 3 de agosto Acuerdo en Medina de Rioseco

Cooperativas y organizaciones agrarias acordaban el 3 de agosto en Medina de Rioseco (Valladolid) convocar un acto de protesta consistente en una marcha por relevos desde León hasta Madrid, denominada 'Marcha Blanca'. El objetivo, sensibilizar a la Junta de Castilla y León y al Gobierno central de los graves problemas del sector ganadero, denunciar los bajos precios que perciben los ganaderos de vacuno de leche, y exigir que se recoja toda la producción a precios rentables.



## 6 de agosto. Presentación protesta

La Plataforma de la "Marcha Blanca", impulsada desde las cooperativas de ganaderos de leche de Castilla y León con el apoyo de Urcacyl, las organizaciones agrarias Unión de Campesinos UCCL, ASAJA y la Organización nacional de Productores Lácteos, expuso los detalles de cómo se desarrollaría esta protesta, desde el 24 de agosto en León, hasta el 4 de septiembre en Madrid. La Plataforma animaba a participar en cada una de las 12 etapas a todos los ganaderos, entidades y organizaciones comprometidas con la defensa del sector productor de leche, tanto de Castilla y León como de otras comunidades autónomas. Se presentaba también el lema escogido para la marcha, "NUESTRO FUTURO ES LA LECHE".



## MARCHA BLANCA



### 24 agosto. Comienza la 'Marcha Blanca'

La capital leonesa fue el punto elegido para iniciar la protesta, que tras doce jornadas y muchos kilómetros, acercaría a los ganaderos a Madrid. León – Mansilla de las Mulas; Valverde Enrique – Mayorga; Ceinos de Campos – Medina de Rioseco; La Mudarra – Villanubla; Villanubla – Valladolid; Boecillo – Mojos; Mojos – Olmedo; San Cristóbal de la Vega – Adanero; Sanchidrian – Villacastín; San Rafael – Guadarrama; Galapagar – Las Rozas y, por último, Madrid capital, serían las doce etapas a recorrer. En total, se atravesarían cuatro provincias, León, Valladolid, Ávila y Segovia, y dos comunidades autónomas, Castilla y León y Madrid.

### 21 agosto

#### Llamamiento a la solidaridad del sector

Para ASAJA, “la causa de los ganaderos es también la de los agricultores”, por lo que hizo un llamamiento a la solidaridad del sector con los problemas que atraviesa el sector del vacuno de leche. No hay que olvidar que buena parte del sector agrario vive de la venta de sus productos agrícolas al sector ganadero, representando el vacuno de leche la principal fuente de consumo. Es el caso de los agricultores que venden maíz, cereales, paja o forrajes, y que necesitan un sector ganadero fuerte para que siga demandando estos productos y los revalorice en sintonía con el precio digno que estamos pidiendo para la leche. Tal como subraya la OPA, “agricultura y la ganadería han ido siempre de la mano, y difícilmente puede ir bien una si no lo va la otra. El campo y el medio rural en su conjunto necesita de la ganadería”. Por todo ello, ASAJA pedía a socios y simpatizantes que se unieran a la marcha.



### Respaldo de alcaldes, partidos políticos, instituciones...

A lo largo de las casi dos semanas que duró la marcha, fue creciendo el apoyo hacia la 'Marcha Blanca'. Tanto de responsables de los ayuntamientos de los pequeños municipios por los que pasaban, como de partidos políticos, como de la ciudadanía en su conjunto, que aplaudía a los andarines para expresar su solidaridad con los ganaderos.





## MARCHA BLANCA

### Recorriendo carreteras y pueblos

Una constante de la 'Marcha Blanca' fue la hospitalidad y apoyo mostraron por los alcaldes de los pueblos a la causa de los ganaderos. Por el camino, los andarines recibiendo la solidaridad de los vecinos de los pueblos que se atravesaron y la de los muchos vehículos con los que se cruzó a lo largo de todo el recorrido. "Tenéis razón al pedir un precio justo para la leche que producís en vuestra granjas", les comentaban, y confiaban en que las reuniones con la consejera y con la ministra de Agricultura den sus frutos. A cada responsable municipal se le hacía entrega de la tabla reivindicativa, para que la trasladara a las administraciones correspondientes.

Hay que destacar el excepcional recibimiento de la 'Marcha Blanca' por parte de la cooperativa ACOR, y así a su paso de la marcha por delante de sus instalaciones, salió a recibirla el presidente Carlos Rico acompañado de sus principales miembros del consejo rector y directivos de la compañía, ofreciendo un ágape en el bar social que sirvió para reponer fuerzas y continuar el recorrido hasta las puertas del ayuntamiento del Olmedo, donde una vez más se repartió leche a quienes se acercaron a recibir la marcha y conocer los motivos de esta singular forma de protestar.



### Viernes 29 agosto. Llegada a Valladolid

En Valladolid capital, los manifestantes se concentraron ante la sede de la consejería de Agricultura, donde una representación de cooperativas y organizaciones agrarias se entrevistó con la consejera Milagros Marcos y su equipo directivo. A la consejera de Agricultura, que no tuvo reparo en enfundarse la camiseta de la 'Marcha Blanca', se le pidieron soluciones al problema de los bajos precios de la leche, así como que presionara en Madrid para lograr soluciones.



### Viernes 4 de septiembre. Final en Madrid

Día tras día, la 'Marcha Blanca', lejos de apagarse, fue creciendo. El asfalto y el calor no desanimó la asistencia a ninguna de las etapas, que tuvieron un fiel traslado a los medios de comunicación, que se hicieron eco de la causa ganadera. En varias etapas la 'Marcha Blanca' de Castilla y León sumó el apoyo del sector ganadero de Cantabria y de Asturias, así como del madrileño, una vez se entró en esta comunidad autónoma. Esta solidaridad interregional aún fue más grande el día de la llegada a Madrid, donde hubo delegaciones de productores de numerosas partes de España. Todos juntos recorrieron varios kilómetros de la capital, hasta alcanzar la plaza de Atocha, donde se ubica la sede del Ministerio. Allí fueron recibidos por Isabel García Tejerina varios representantes de las organizaciones y cooperativas convocantes.





## MARCHA BLANCA

C.R./Redacción

Con una pancarta con el lema “Precio Justo para la leche”, flanqueado por las banderas de Castilla y León y de España, la delegación de miembros de ASAJA, encabezada por el presidente regional, Donaciano Dujo, recorrió las calles de Bruselas en la protesta multitudinaria organizada en Bruselas el pasado 7 de septiembre, coincidiendo con una reunión de los ministros de Agricultura europeos.

Tras la celebración de la ‘Marcha Blanca’, el siguiente paso dado por ASAJA de Castilla y León en defensa de los ganaderos de leche fue participar el lunes 7 de septiembre en la macromanifestación organizada en Bruselas por COPA-COGECA, el colectivo que agrupa a las principales cooperativas y organizaciones agrarias europeas, del que ASAJA forma parte. Con una pancarta con el lema “Precio Justo para la leche”, flanqueado por las banderas de Castilla y León y de España, la delegación de miembros de ASAJA, encabezada por el presidente regional, Donaciano Dujo, recorrió las ca-

## ASAJA Castilla y León defiende en Bruselas a los ganaderos de leche



lles de la capital comunitaria, en una protesta que ha reunido a varios miles de ganaderos y agricultores europeos y centenares de tractores, que bloquearon numerosas calles.

El recorrido ha culminado frente al edificio donde se reunía el Consejo de Ministros de

“Yendo a Bruselas, nos queda la experiencia de habernos manifestado junto a colegas de Centro Europa que saben que para defender la PAC hay que sacar de vez en cuando los tractores a las carreteras y a las ciudades. Aquí todavía creemos que se defiende en las tertulias de bar”

Agricultura, que tenía previsto discutir posibles soluciones ante la crisis de precios, el fin de las cuotas, el veto ruso y la caída de la demanda en los mercados, especialmente el chino. Algunos Estados miembros como España, Francia, Italia y Portugal defienden una subida de los precios de intervención. No obstante, el comisario de Agricultura, Phil Hogan, se mostraba desde el principio reacio a esta medida, y de hecho no fue aceptada.

Previamente al inicio de este Consejo, el presidente de ASAJA Castilla y León habló a los manifestantes, junto a otros líderes de cooperativas y organizaciones profesionales de la UE. Donaciano Dujo destacó el esfuerzo desarrollado por el sector ganadero español para adaptar y modernizar sus explotaciones, y reclamó un trato diferenciado, “puesto que nos están obligando a importar leche excedentaria de otros países, cuando nuestros ganaderos deberían tener asegurada la compra de toda su producción, puesto que la cuota de consumo española está muy por debajo de la producción nacional”.



Más de 6 mil agricultores y 2 mil tractores de toda la UE se manifestaron el 7 de septiembre en Bruselas para poner de manifiesto la drástica situación que vive la agricultura europea, en particular el sector lechero, pero también el porcino, vacuno y hortofrutícola, y para exigirle a la Unión que tome medidas.

## #FarmAction: Manifestación europea

En su intervención a las puertas de la reunión de los Ministros de Agricultura de la UE en Bruselas, el presidente del Copa, Albert Jan Maat, declaró: “Los mercados europeos están atravesando una situación particularmente difícil, debida sobre todo a las restricciones a las

exportaciones impuestas por Rusia, de la noche a la mañana. Los agricultores europeos están pagando los platos rotos de la política internacional. Los precios se sitúan por debajo de los costes de producción en muchos países y las rentas agrícolas sólo alcanzan la mitad de la

media, por lo que algunos se ven obligados a echar el cierre”. El Copa y la Cogeca consideran como un avance las disposiciones adoptadas por la Comisión Europea con el fin de aliviar esta situación; pero consideran que en absoluto son suficientes como para compensar a los

productores por sus pérdidas. “Necesitamos medidas europeas para lidiar con el aumento de la volatilidad de los mercados agrícolas, así como medidas a medio y largo plazo”, señalan.

El Copa y la Cogeca están a favor de una solución práctica, que combine legislación y códigos voluntarios, con el respaldo de una aplicación que otorgue credibilidad al sistema.



## MARCHA BLANCA



Los ganaderos, a las puertas del Ministerio de Agricultura, en la Plaza de Atocha.

FOTO: C.R.

## Lo que ofrece Madrid

El jueves 10 de septiembre se celebraba en el Ministerio de Agricultura una reunión con todos los eslabones del sector –ganaderos, industrias y distribución– en la que Isabel García Tejerina proponía un acuerdo para la estabilidad y sostenibilidad de la cadena de valor del vacuno de leche. El documento, en fase de estudio y que se espera que cuaje estos días, comprometería a las industrias y las cadenas de distribución firmantes a dar valor a la leche y los productos lácteos, en particular estableciendo medidas concretas que impidan su uso como productos reclamo en sus establecimientos, algo que ASAJA viene exigiendo desde hace años. También apuesta el documento por los contratos a largo plazo que faciliten unas relaciones estables de la cadena, aplicando precios y volúmenes de compra que, en concordancia con la evolución del mercado, contribuyan a la sostenibilidad de

las explotaciones y garanticen al productor la recogida, de acuerdo con la evolución de las ventas de la industria contratante.

Igualmente pide la inclusión en los envases, de forma claramente visible y como menciones voluntarias, el origen del producto, en particular de la leche líquida, con el objeto de mejorar la información que se facilita al consumidor, así como promover de forma efectiva la fusión efectiva de las cooperativas que vienen actuando como primeros compradores de leche, en particular en las principales zonas productoras de leche, facilitando el proceso de creación de organizaciones de productores sólidas y reduciendo al tiempo los costes estructurales del sector productor.

Las partes encomiendan al Ministerio de Agricultura, Alimentación y Medio Ambiente que asuma la función de garante del presente Acuerdo, publicando trimes-

tralmente un informe en el que se haga público el grado de avance logrado, los incumplimientos que se pudieran registrar y las medidas adoptadas para su corrección.

Los efectos de este preacuerdo se empezaron a notar apenas unos días después. Mercadona era la primera en aplicar una subida de dos céntimos de euro el precio de la leche que compra a sus proveedores lácteos y también anunciaba subidas EROSKI y algunas industrias. Todas estas iniciativas que comienzan a surgir, y que desde ASAJA confiamos que se generalicen estos días entre la distribución y la industria, son el resultado del preacuerdo para revalorizar el producto lácteo a lo largo de toda la cadena y conseguir así hacer sostenible y viable a nuestro sector productor. En este sentido, ASAJA recuerda que resulta imprescindible que se mejoren las condiciones de los actuales contratos entre ganaderos e industria, así como que se implanten cuanto antes contratos entre industria y distribución.



Reunión celebrada en Madrid, a los pocos días de la movilización de la 'Marcha Blanca'.

FOTO: C.R.

## Lo que da Bruselas

La Comisión Europea presentó en el Consejo extraordinario de ministros de Agricultura de la UE un paquete de medidas de 500 millones de euros para apoyar a los ganaderos como respuesta a la crisis que vive el sector lácteo tras la caída de los precios de la leche. Una cifra que está lejos de los 900 millones que reclamaban los productores y que recaudó la Comisión el año pasado con las multas por superación de cuota.

Sin embargo, el Ejecutivo comunitario no contempla en estas medidas la posibilidad de incrementar el precio de intervención de la leche, una propuesta pactada por España, Francia, Italia y Portugal. Por el contrario, entre las propuestas destaca la puesta en marcha de una ayuda económica que

será repartida entre los Estados miembros, con especial atención a aquellos cuyos ganaderos hayan sido más afectados por la crisis actual.

Como medida para el corto plazo, la Comisión trabaja con el Banco Europeo de Inversiones para buscar instrumentos financieros que permitan estabilizar el mercado. A medio largo plazo, la Comisión apunta la importancia de encontrar nuevos mercados para los productos lácteos, así como de cerrar acuerdos de libre comercio con terceros países. Desde el sector ganadero, se subraya que las ayudas son escasas, que apenas hay medidas enfocadas a gestionar el mercado o afrontar la creciente volatilidad de precios y sobre todo que los frutos no se verán de forma inmediata.



Phil Hogan, comisario europeo de Agricultura.

## Lo que aporta Castilla y León

La Junta de Castilla y León impulsará la constitución de una organización de productores lácteos que tenga capacidad para almacenar y transformar leche, de forma que incremente las posibilidades negociadoras de los ganaderos y ajuste la producción a la demanda. Para ello, se creará una comisión, que incorporará a organizaciones agrarias y cooperativas, para definir la fórmula jurídica y el modelo de trabajo de esta plataforma, a la que el Ejecutivo autonómico destinará 5,3 millones.

La organización propuesta pretende incrementar la fortaleza del sector productor para mantener el “equilibrio” entre los tres agentes de la cadena, ganaderos, distribución y transformación.

Concentrar la oferta permitirá a los ganaderos tener una posición más fuerte de cara a la negociación, y además la organización podrá almacenar leche y transformarla en productos como la leche en polvo, con lo cual los ganaderos no se verían obligados a vender en caso de que los precios se hundieran. Además, se ajustará y regulará la producción para que no haya excedentes.



Milagros Marcos, consejera.



C.R. / SS.TT. ASAJA Castilla y León

A principios de agosto el Ministerio de Agricultura, Alimentación y Medio Ambiente publicó el Real Decreto 740/2015, que regula el potencial de producción vitícola, desarrollando el procedimiento para la aplicación en España del nuevo régimen de autorizaciones de plantaciones de viñedo, que estará vigente desde el 1 de enero de 2016 hasta el 31 de diciembre de 2030.

Las plantaciones de viñedo deberán realizarse bajo la concesión de una autorización, que podrá obtenerse de tres formas diferentes: obteniendo una autorización del cupo anual para nuevas plantaciones, por arranque de una plantación de viñedo o por conversión de derechos de plantación que el viticultor tenga en su poder a 31 de diciembre de 2015.

#### Autorización para nuevas plantaciones

Antes del 1 de febrero de cada año, el Ministerio de Agricultura fijará la superficie que se podrá conceder para autorizaciones de nuevas plantaciones, que deberá ser superior al 0% y como máximo el 1% a nivel nacional de la superficie plantada de viñedo a 31 de julio del año anterior.

Los interesados deberán presentar una solicitud entre el 1 de febrero y el 15 de marzo de cada año, indicando la superficie que se solicita y la localización específica de la superficie para la que se pide la autorización.

Si las solicitudes que se presentan son mayores que la superficie puesta a disposición, se dará prioridad a jóvenes nuevos viticultores y a solicitantes que demuestren un buen comportamiento por no tener, entre otras cuestiones, plantaciones ilegales o viñedo abandonado.

El Ministerio remitirá a las comunidades autónomas no más tarde del 1 de julio, las solicitudes y la superficie para las que se podrá conceder autorizaciones, debiendo estas últimas resolver las solicitudes y notificar las autorizaciones concedidas a los solicitantes antes del 1 de agosto de cada año.

#### Arranque de viñedos

Para poder replantar un viñedo arrancado a partir del 1 de enero de 2016 hay que obtener una autorización de replantación.

Los viticultores que pretendan arrancar una superficie de viñedo deberán presentar una solicitud. Una vez autorizado y ejecutado el arranque el viticultor deberá comunicarlo a la autoridad competente, quien previa comprobación en campo, emitirá una resolución de arranque.

# Régimen de autorizaciones de plantaciones de viñedo

## El Ministerio ya ha desarrollado la normativa que se aplicará a partir del año que viene y hasta 2030



El nuevo sistema acarreará cambios notables respecto a la normativa hasta ahora en vigor.

FOTO: C.R.

#### Datos 2015

	Hectáreas	Viticultores	Bodegas	Inicio
Rueda	13.074	1.510	66	25-Ago
Ribera del Duero	21.731	8.422	281	20-Sep
Cigales	2.100	480	34	15-Sep
Bierzo	3.000	2.400	75	26-Ago
Toro	5.600	1.220	58	10-Sep
Tierra de León	1.380	327	40	5-Sep
Tierra del Vino de Zamora	643	189	10	15-Sep
Arribes	380	292	13	15-Sep
Arlanza	350	280	16	1-Oct
Sierra de Salamanca	82	88	6	26-Ago
Valtiendas	85	10	6	
Valles de Benavente	297	105	7	
<b>Total D.O. Castilla y León</b>	<b>48.722</b>	<b>15.323</b>	<b>612</b>	

#### Vendimia (millones de kg.)

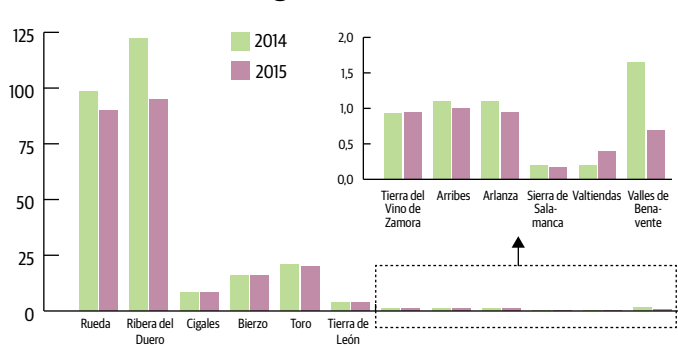

El titular del arranque deberá presentar la solicitud de autorización para replantación a partir del 1 de enero de 2016, antes del final de la segunda

campaña siguiente a la campaña en que se haya notificado la resolución de arranque, indicando el tamaño y la localización específica de la superficie

arrancada y de la superficie a replantar para la que se pide la autorización. Si transcurrido este plazo no se ha solicitado la autorización para la replan-

tación, se perderá el derecho a solicitarla.

Se podrán conceder autorizaciones de replantación anticipada, debiendo acompañarse de una garantía mediante aval de entidad bancaria, seguro de caución, ingreso en efectivo u otra garantía financiera. La autoridad competente establecerá el valor de dicha garantía y el incumplimiento de la obligación de arranque en el plazo señalado llevará aparejada la ejecución del aval.

Las comunidades autónomas deberán resolver las solicitudes y notificar las autorizaciones concedidas en el plazo de tres meses a partir de la presentación de las solicitudes.

#### Conversión de viñedos

Los derechos de plantación concedidos antes del 31 de diciembre de 2015 podrán ser convertidos en autorizaciones para la plantación de viñedo a partir del 1 de enero de 2016, para lo cual el titular del derecho de plantación tendrá que presentar una solicitud de conversión entre el 15 de septiembre de 2015 y el 31 de diciembre de 2020, indicando el tamaño y la localización específica de la superficie para la que se pide la autorización. El plazo de resolución y notificación de las solicitudes será, como máximo, 3 meses a contar desde la fecha de presentación de la solicitud, a partir del 1 de enero de 2016.

Las autorizaciones concedidas deberán ser utilizadas por el mismo titular al que se le concedieron en su propia explotación, y podrán estar sujetas a restricciones. Se podrá limitar la superficie disponible para autorizaciones en zonas geográficas amparadas bajo alguna denominación de origen o indicación geográfica protegidas, si se justifica un riesgo de excedentes de mercado o una devaluación de estas Denominaciones o Indicaciones.

Estas autorizaciones de plantaciones concedidas tendrán un periodo de validez de tres años contados a partir de la fecha de la notificación de la resolución de la solicitud de la autorización, sin superar el 31 de diciembre de 2030, excepto las concedidas por conversión de derechos de plantación que tendrán el mismo periodo de validez que el derecho de plantación de procedencia, sin superar el 31 de diciembre de 2023.

Por último, las autorizaciones de plantación concedidas no podrán ser transferidas entre distintos titulares, debiendo ser ejercidas por el titular al que se le concedió, salvo en los supuestos de herencia o fusiones y escisiones de personas jurídicas, con condiciones.

## Vendimia adelantada

Con un considerable adelanto respecto a otras campañas, por culpa del calor de estos meses pasados, avanza la vendimia en las diferentes denominaciones de origen de Castilla y León. Bierzo, Rueda y Sierra de Salamanca ya llevan buena parte del trabajo adelantado, mientras que se espera que se generalice la recolección en el resto de zonas hacia finales de septiembre. Las altas temperaturas de este verano, que se anticiparon a mayo y junio, explican también que las previsiones de vendimia para las cerca de 49.000 hectáreas de viñedos con DO en la región apunten cerca de un 10 por ciento menos de producción que años pasados.



## INFORMACIONES

# Patata: reducción de superficie en una campaña con menos sobresaltos

## La administración apela a la prudencia para escalonar la oferta

C.R. / Redacción

La Junta de Castilla y León ha recomendado a los productores de patata que lleven a cabo un arranque escalonado según vaya demandando mercancía el mercado. Se constata una menor siembra en la mayoría de los países de la Unión Europea, razón por la que los precios han arrancado en niveles razonables y se espera incluso subidas a lo largo de la campaña. La reducción de la superficie en Castilla y León ha sido del 7,4%. La superficie de Castilla y León es de unas 19.000 hectáreas con rendimientos medios entre 40 y 42 toneladas por hectárea.

Esta recomendación para lograr graduar el arranque y ordenar la venta de la producción está contenida en una nueva edición del Boletín de la Patata, que la Consejería de Agricultura y Ganadería ha enviado a los

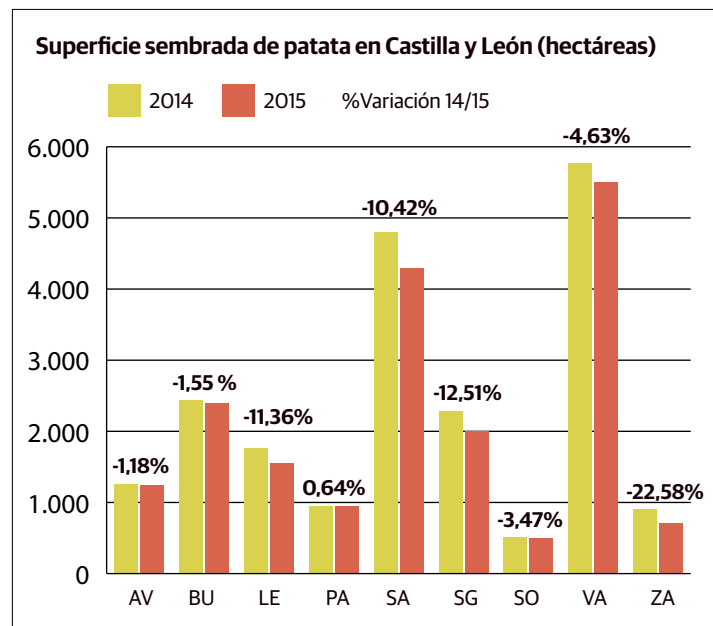

cultivadores para explicarles la situación de los mercados en Europa, España y Castilla y León, así como las conclusiones de 'AgroHorizonte 2020' y el modo de optimizar el riego en el cultivo

de la patata. El se envía a los 3.300 agricultores de Castilla y León que cultivan más de media hectárea de este tubérculo, a los principales operadores de patata de la Comunidad (más de 60 empresas)

y a los responsables de compra de las principales cadenas de distribución.

En España, las 73.178 hectáreas sembradas de patata, suponen una disminución del 3,4% de la superficie destinada al tubérculo respecto al año 2014. La superficie sembrada de patata en Castilla y León alcanza las 19.164 hectáreas, lo que supone un 7,4% menos que la registrada el pasado año. Respecto a la producción, el desarrollo de los cultivos es bueno en todas las zonas productoras. Estos datos hacen que la Comunidad se mantenga como la principal región productora de patata a nivel nacional. Por provincias, lo más destacable es la disminución de superficie cultivada en las provincias de Zamora, Segovia y León respecto al año 2014. Palencia es la única que presenta un ligero incremento sobre la pasada campaña.

## Sectores ganaderos sensibles solicitan su exclusión de las negociaciones del TTIP

### Preocupa la posible entrada de alimentos producidos con prácticas prohibidas en UE

C.R. / Redacción

Tras 10 rondas de negociaciones entre la Unión Europea y Estados Unidos, la firma del Acuerdo Transatlántico para el Comercio y la Inversión (TTIP por sus siglas en inglés) encuentra grandes dificultades en los subsectores ganaderos de vacuno de carne y leche, carne de porcino y pollo y de producción de huevos. Estados Unidos y la UE insisten en mantener sus respectivas regulaciones en producción ganadera, que suponen mayores restricciones y costes para los productores comunitarios.

El tratado TTIP permitiría la importación de alimentos de origen animal producidos con antibióticos promotores de crecimiento, hormonas, harinas de carne, aditivos y OMG no autorizados en la UE, y también de canales de pollo

tratadas. Estas prácticas, que permiten que Estados Unidos sea muy competitivo en producción ganadera a nivel mundial, son una amenaza para la sostenibilidad de los sectores comunitarios sensibles. Además, existe un amplio rechazo social a que en la UE se comercialicen alimentos producidos con métodos prohibidos según el Modelo Europeo de Producción, más exigente en materia de seguridad alimentaria, entre otros aspectos.

Los sectores españoles afectados (entre las organizaciones firmantes está ASAJA, así como las cooperativas agroalimentarias y colectivos de productores como Anprogapor, Aseprhu, Propollo o Asoprovac) han solicitado en una carta enviada a la Administración española e instituciones comunitarias excluir de su ámbito las producciones ganaderas sensibles, y que se



Los subsectores de vacuno, porcino, ave y huevos, los más preocupados.

FOTO: C.R.

prolongue en estos sectores el estatus quo actual. Esto es, mantener el comercio de EE.UU. con la UE en las condiciones de cuotas y aranceles establecidos para cada sector que permiten los intercambios comerciales sin ponerlos en riesgo.

Además, la opinión pública es muy crítica con un TTIP que no respete la exigencia de los ciudadanos europeos, de que, especialmente en materia de seguridad alimentaria, los productos importados cumplan las mismas normas que los comunitarios.

Los subsectores de vacuno de carne y leche, carne de

porcino y ave y de producción de huevos representan únicamente el 0,47% del PIB de la Unión Europea. Las organizaciones firmantes consideran que su exclusión del TTIP sería un mal menor en aras de facilitar un acuerdo de libre comercio que aportaría grandes beneficios políticos y económicos tanto a la UE como a EE.UU. Su solicitud no excluye que en un futuro ambos modelos regulatorios deban ser analizados con vistas a una convergencia que permitiera la integración total de estos sectores en el marco del Tratado TTIP.

## Réplica de ASAJA a las críticas de la Alianza UPA-COAG

C.R. / Redacción

ASAJA de Castilla y León quiere manifestar públicamente su máximo malestar por la línea sindical de la Alianza UPA-COAG, que permanentemente utiliza los medios de comunicación para lanzar críticas contra la que es principal organización agraria de Castilla y León, olvidándose que el frente al que tienen que dirigirse las organizaciones agrarias está en la administración y poder político, en la gran distribución y en la industria del sector, y en ningún caso en otras organizaciones rivales. La postura de la Alianza, con permanentes críticas gratuitas y descalificaciones hacia ASAJA, hace un flaco favor al campo, ya que promueve enemistades y divisiones que son contrarias a la necesaria unidad, debilitando al sector primario en las negociaciones. Además, pone en peligro la interlocución a través del Consejo Regional Agrario.

Respecto al sector lácteo, la principal organización agraria tiene que decir lo siguiente:

1. Ha sido ASAJA la que, junto a otras organizaciones y la mayoría de las cooperativas, ideó y ejecutó una protesta, la Marcha Blanca, que ha sido el acto sindical agrario más importante de las últimas décadas. Un éxito a pesar del boicot permanente de la Alianza UPA-COAG. ASAJA se siente orgullosa de sus compañeros de viaje y de los muchísimos agricultores y sobre todo ganaderos que la secundaron.

2. Ha sido la Marcha Blanca y las movilizaciones de los ganaderos gallegos -en ninguna de ambas ha participado La Alianza- lo que ha provocado que se hable de los problemas del sector lácteo tanto en la calle como en los despachos, lo que ha llevado a que se tomen algunas medidas y a que exista un documento de compromisos.

3. ASAJA valora la propuesta de acuerdo presentada en el ministerio de Agricultura como una medida más de cuantas son necesarias, de cuyos resultados futuros será responsable la industria láctea, la gran distribución y el MAGRAMA, y en ningún caso serán las organizaciones agrarias, firmen o no firmen el acuerdo. Con acuerdo o sin él, ASAJA seguirá defendiendo que la leche se tiene que pagar por encima de los costes de producción y seguirá defendiendo el derecho a producir al menos nuestro consumo interno.



fendt.es

**FENDT**



## La nueva Serie C de Fendt

**El mismo concepto de control en todas nuestras máquinas.** Fendt lleva a la Serie C a la siguiente generación. La nueva cabina Skyline ofrece confort, espacio y visibilidad como no se había disfrutado antes. Fendt ha creado escuela ofreciendo el mismo concepto de control total en toda su gama de máquinas. La serie C es la primera cosechadora con el genuino terminal Vario, que también se puede encontrar dentro de los tractores y la picadora Katana de Fendt. Esta es la experiencia de Fendt en la que puedes siempre confiar a largo plazo en todas las áreas. **Contacte con su concesionario ahora.**



Fendt es una marca mundial de AGCO.





## INFORMACIONES

# Expobiomasa celebra su primera década como referente europeo del sector

## ASAJA apoya un año más este certamen, que se celebra del 22 al 24 de septiembre en Valladolid

C.R. / Redacción

Del 22 al 24 de septiembre de celebrará en el recinto de la Feria de Valladolid 'Expobiomasa', un certamen en el que se dan cita todos los profesionales y empresas relacionadas del sector. Se trata de un escaparate donde encontrar las últimas ofertas de las empresas líderes del sector, los avances tecnológicos y las mejores soluciones para dar respuesta a la demanda energética tanto de particulares como de colectividades y empresas. ASAJA es una de las entidades que viene apoyando esta iniciativa desde hace nueve años.

Diez ediciones de la Feria anual, profesional, internacional y especializada en tecnología de la biomasa más grande de Europa y que se ha convertido, con el transcurso de los años, en la referencia profesional del sector también para Iberoamérica. Desde 2006 han pasado por la Feria de Valladolid miles de profesionales, procedentes de 60 países, representando toda la cadena de valor de la biomasa.

A primeros de septiembre Expobiomasa contaba en su listado de expositores con 543 empresas y marcas repartidas en 26.000 m<sup>2</sup> de superficie expositiva. Una cifra muy próxima al objetivo marcado inicialmente por el organizador del evento, Avebiom, que hablaba de 550 firmas para este año 2015, y que se alcanzarán, con toda probabilidad, al cubrir pequeños espacios disponibles de última hora. En esta 10ª edición encontramos marcas procedentes de 27 países: Alemania, Austria, Bélgica, Brasil, Bulgaria, China, Croacia, Dinamarca, Eslovenia, España, Estados Unidos, Finlandia, Francia, Grecia, Holanda, Italia, Irlanda del Norte, Japón, Liechtenstein, Lituania, Polonia, Portugal, República Checa, Suecia, Suiza, Turquía y Reino Unido.

Paralelamente a la feria, se desarrollará un amplio programa de actividades



Miles de profesionales acuden a esta feria especializada y puntera.

FOTO: C.R.

y jornadas técnicas. Entre ellas, por su vinculación con el medio rural, destacar el día 23 la presentación de un proyecto de desbroce y aprovechamiento energético de biomasa de matorral. Denominado Enerbioscrub Life+, promueve la gestión de masas forestales marginales de matorral mediante la obtención de biocombustibles sólidos y de esta forma poder alcanzar los objetivos comunitarios en materia de medio ambiente: cambio climático, gestión forestal y energías renovables. Además, pretende reducir el riesgo de incendios forestales mediante el aprovechamiento energético sostenible de masas forestales de elevada inflamabilidad.

## Los 'emprendedores de la biomasa', protagonistas

Durante una intensiva jornada de trabajo, que tendrá lugar el 24 de septiembre en Expobiomasa, los emprendedores van a poder exponer sus proyectos e ideas, obtener feedback y asesoramiento de mentores especializados y concursar con propuestas novedosas para obtener premios que les ayuden en su andadura profesional. La dinámica de esta sesión de emprendimiento consiste en trabajar sobre aquellas ideas seleccionadas entre todas las presentadas a la convocatoria. Según los impulsores del certamen Avebiom y Enviroo, "es fundamental dar visibilidad y apoyo a esos nuevos proyectos que están surgiendo en el sector de la biomasa que, sin duda, fomentan la innovación y, precisamente en España, pueden tener un enorme recorrido".

## LONJAS

## Mejores perspectivas en girasol

Andrés Villayandre

No es habitual ver las cosechadoras de girasol tan pronto en el campo, aunque este año en algunas zonas ya han empezado a trabajar, adelantando la siega un mes respecto a lo que suele ser normal. En Castilla y León se han sembrado este año unas 255.000 hectáreas de girasol, superficie ligeramente inferior a la que había en el 2014, quizás debido a que el precio de la pipa en la anterior campaña no fue tan bueno como se hubiera querido. Sin embargo, este año las perspectivas son mejores en cuanto a precios, comenzando a cotizar en la lonja de Salamanca a 361 euros por tonelada, bastante por encima de lo que marcaron las tablillas a finales del

2014, 292 euros por tonelada.

Al igual que ha ocurrido con otros cultivos en nuestra región, el girasol se ha visto afectado por el calor y la sequía, lo que probablemente mermará las producciones en el secano.

Donde ya hay más actividad es en las zonas vitícolas, con el comienzo de la vendimia, que se inauguró a finales de agosto en Rueda, El Bierzo y la Sierra de Salamanca y se ha generalizado al resto de zonas.

La ausencia de lluvias y las altas temperaturas registradas en julio han propiciado el adelanto de la maduración de la uva, previendo una uva de calidad excelente aunque la producción bajará en torno a un 14 y un 15 por ciento respecto a la anterior campaña.

## AGRICULTURA (€/100 kg.)

Semana/tendencia	TRIGO				CEBADA				CENTENO			
	35ª	36ª	37ª	T.	35ª	36ª	37ª	T.	35ª	36ª	37ª	T.
Avila	17,3	17,3	17,2	-	17	17	16,85	-	16,3	16,3	16,2	-
Burgos	17,3	17,15	17,1	-	16,9	16,8	16,8	-	16,3	16,2	16,1	-
Leon	17	16,9	16,8	-	17	17	16,85	-	15,9	15,8	15,6	-
Palencia	17,3	17,2	17,1	-	16,9	16,8	16,7	-	16,3	16,2	16,1	-
Salamanca	18	17,9	17,8	-	17,7	17,6	17,5	-	16,9	16,8	16,7	-
Segovia	17,3	17,2	17,1	-	17	16,9	16,8	-	16,3	16,2	16,1	-
Soria	17,7	17,45	17,4	-	16,5	16,5	16,3	-	16,4	16,3	16,3	-
Valladolid	17,45	17,3	17,23	-	17,16	17,05	16,98	-	16,4	16,3	16,2	-
Zamora	17,3	17,1	17,1	-	17,1	16,9	16,9	-				

Semana/tendencia	AVENA				MAÍZ				ALFALFA			
	14ª	15ª	16ª	T.	14ª	15ª	16ª	T.	14ª	15ª	16ª	T.
Avila	18	18	18	=					18,3	18,3	18,3	=
Burgos	17,8	18	17,73	-					18	18	18	=
Leon	17,8	17,8	17,8	=	17,8	17,6	17,4	-	19,2	18,6	18,6	=
Palencia	18,1	18	18	-	18,1	18	17,9	-	18	18	18	=
Salamanca	18	18	18	=	18,4	18,3	18,2	-	18,8	18,8	18,8	=
Segovia	17	16,9	16,8	-					18	18	18	=
Soria									16,23	16,23	16,23	=
Valladolid	17,87	17,87	17,87	=	18,15	18,1	18,3	+	18,57	18,37	18,37	-
Zamora	17,8	17,8	17,8	=	17,9				17,7	17,7	17,7	=

## OVINO (€/kg. p.v.)

Fecha/tendencia	MEDINA DEL CAMPO				ZAMORA			
	30-AGO	06-SEP	13-SEP	T.	02-SEP	09-SEP	16-SEP	T.
Lechazos 10-12 kg	4,85	4,85	4,85	=	5,05	5,05	5,05	=
Lechazos 12-15 kg	4,75	4,75	4,75	=	4,3	4,3	4,3	=
Corderos 15-19 kg	4,25	4,25	4,25	=	2,85	3	3	+
Corderos 19-23 kg	3,35	3,35	3,35	=	-	-	-	-
Corderos 23-25 kg	2,35	2,3	2,35	=	2,7	2,8	2,8	+

\*el precio que aparece en Medina del Campo es el valor medio de las cotizaciones.

## VACUNO (€/kg. canal)

Fecha/tendencia	SALAMANCA				LERMA			
	31-AGO	07-SEP	14-SEP	T.	26-AGO	02-SEP	09-SEP	T.
Añojo extra	3,57	3,57	3,57	=	4,3	4,3	4,3	=
Añojo primera	3,38	3,38	3,38	=	4	4	4	=
Vaca extra	3,07	3,07	3,07	=	3	3	3	=
Vaca primera	2,49	2,49	2,49	=	2,5	2,5	2,5	=
Ternera extra	3,85	3,85	3,85	=	-	-	-	-
Ternera primera	3,76	3,76	3,76	=	-	-	-	-
Toros primera	1,77	1,77	1,77	=	-	-	-	-
Tern. Carne blanca					4,8	4,8	4,8	=
Tern. Carne rosada					4,4	4,4	4,4	=

## PORCINO (€/kg. p.v.)

Fecha/tendencia	SEGOVIA				ZAMORA			
	27-AGO	03-SEP	09-SEP	T.	02-SEP	09-SEP	16-SEP	T.
Cerdo Selecto	1,24	1,23	1,22	-	1,24	1,23	1,22	-
Cerdo Normal	1,23	1,22	1,21	-	1,23	1,22	1,21	-
Cerdo graso	1,3	1,29	1,29	-	1,24	1,23	1,22	-
Lechones	1,7	1,75	1,75	+	1,3	1,35	1,35	+
Cerda desvieje	0,49	0,49	0,52	+	0,55	0,55	0,56	+



# ASAJA vota en contra de la propuesta de proyecto de Plan Hidrológico del Duero

La Confederación impone sus criterios y no acepta las alegaciones del sector agrario

C.R. / Redacción

La organización agraria ASAJA de Castilla y León emitió su voto en contra de la propuesta de proyecto de Plan Hidrológico de la Demarcación Hidrográfica del Duero 2015-2021, en la sesión del Consejo del Agua celebrada el pasado 3 de septiembre en la sede de la Delegación del Gobierno de Castilla y León. El representante de ASAJA en dicho órgano colegiado, José Antonio Turrado, justificó el sentido de su voto por el rechazo masivo de la Confederación Hidrográfica del Duero a la práctica totalidad de las alegaciones presentadas por la principal organización profesional agraria de

Castilla y León, imponiendo el organismo de cuenca sus criterios.

ASAJA ha criticado que se incrementen los caudales ecológicos de ríos y cauces a costa de los recursos que hasta ahora utilizaban los regantes y que sufragan económicamente; se opone a la voracidad recaudatoria de una administración que propone que el usuario se haga cargo de un mayor porcentaje del coste del agua; critica que no se adquieran compromisos en materia de mejora y limpieza de los cauces; no se presenta un plan ambicioso en materia de modernización de regadíos ni de desarrollar nuevos regadíos comprometidos en planes anteriores; continúan las res-



El regadío garantizar una mayor competitividad y fija población rural.

FOTO: C.R.

tricciones en las autorizaciones de sondeos y se impone la creación de comunidades de usuarios de aguas subterráneas; se proyectan embalses en el sistema Órbigo y Carrión, que ASAJA duda que sean necesarios, y en todo caso no son la actuación más urgente; se introducen nuevas restricciones en la zona de protección y servidumbre de los cauces y, por último, el presupuesto del Plan, de 1.117 millones de euros, es insuficiente, muy inferior al del anterior

Plan, y alejado de los 1.900 millones que solicitaba ASAJA.

ASAJA de Castilla y León pide a las distintas administraciones implicadas en la gestión del agua una mayor coordinación entre ellas, lo que redundaría en beneficio de los usuarios, en este caso de los regantes, y que no se sigan dando situaciones tan rocambolescas como que miembros de la Junta, de consejerías diferentes, emitan votos en sentido contrario según en qué asuntos. La orga-

nización agraria recuerda que Castilla y León dispone de importantes recursos debido a su periferia montañosa, donde nacen abundantes ríos y arroyos pero, por el contrario, porcentualmente tiene una de las menores superficies de regadío de toda España. La agricultura de regadío es la verdaderamente competitiva, la que permite diversificar cultivos, la que genera más riqueza y empleo y la que contribuye al asentamiento de la población rural.

**Pöttinger**  
**TERRADISC**  
Gradas rápidas de discos

- Disponible en 3 / 3,5 / 4 / 5 / 6 metros
- Modelos suspendidos y arrastrados
- Control de profundidad hidráulico
- Amplia gama de rodillos

Tel. +34 982 227 165  
www.duranmaquinaria.com



## PROVINCIAS

## ÁVILA

# David Rodríguez y Lluís Buch, imbatibles en el XL Campeonato Nacional de Arada

## Madrigal de las Altas torres acogió a miles de personas en la celebración de la Fiesta del Campo

Patricia G. Robledo / ASAJA-Ávila

España ya tiene sus representantes para el Campeonato Mundial de Arada de reino Unido 2016: el leonés David Rodríguez y el gerundense Lluís Buch revelaron sus títulos de campeones nacionales de arado fijo y de arado reversibles, respectivamente, en el Campeonato Nacional de Arada que, en su edición número 40, acogió el pasado 12 de octubre la villa abulense de Madrigal de las Altas Torres.

Una treintena de tractoristas participó en las tres pruebas disputadas en el Campeonato, en el que de nuevo David Rodríguez, de Mansilla de las Mulas (León), demostró su pericia en el manejo del tractor y el arado fijo, mientras que Lluís Buch volvió a recoger el trofeo que le acredita como campeón nacional de arado reversible.

En la modalidad de arado fijo, en el segundo y tercer puesto fueron para dos zamoranos, Pablo Hernández y Ricardo García, mientras que la cuarta plaza la obtuvo un abulense, Guillermo Rodríguez. En cuanto al Campeonato Provincial, que se celebró de forma paralela al nacional, la victoria fue para Jesús Martín, de Baterna (Ávila), mientras que el Concurso de Habilidad con Tractor y Remolque Marcha Atrás quedó en manos de Vicente Torres, de Ciudad Real.

El campeonato comenzó con el banderazo de salida en la plaza de Santa María de Madrigal de las Altas Torres, y continuó con un desfile de tractores hasta la parcela de 25 hectáreas donde se disputaron las pruebas y donde se celebró una feria de maquinaria y productos agrícolas, así como una feria agroalimentaria de la mano de Ávila Auténtica y actividades diversas, desde un show cooking hasta una carrera de caracoles, pasando por una feria de oficios artesanos y una exposición de tractores antiguos.

Entre otras autoridades, acudieron al Campeonato de Arada la consejera de Agricul-

tura y Ganadería de la Junta de Castilla y León, Milagros Marcos; el presidente de la Diputación de Ávila, Jesús Manuel Sánchez Cabrera; la subdelegada del Gobierno en Ávila, M<sup>a</sup> Ángeles Ortega y los presidentes regional y provincial de ASAJA, Donaciano Dujo y Joaquín Antonio Pino.

### Apuesta por la modernización

La consejera de Agricultura destacó la iniciativa de ASAJA

de mantener viva la tradición del Campeonato Nacional de Arada y subrayó que este evento, que lleva aparejado una feria comercial agraria, muestra la "apuesta por la modernización del campo y la mejora de la competitividad del sector en Castilla y León".

En este sentido, Marcos recalcó que uno de cada cuatro tractores nuevos vendidos el pasado año en España pertenecía a nuestra Comunidad, que



## Insignia de oro de ASAJA para los hermanos González Gutiérrez

Tres hermanos ganaderos de Madrigal de las Altas Torres, Óscar, Iván y José María González Gutiérrez, han recogido este año de manos de la consejera de Agricultura, el presidente de la Diputación de Ávila y el presidente de ASAJA de Castilla y León la máxima distinción que otorga ASAJA-Ávila, la Insignia de Oro. Con ella, que se reconoce su espíritu emprendedor, su apuesta por el medio rural y por su localidad natal, su tesón en el desarrollo de su propio negocio y su valentía a

la hora de dedicarse a la ganadería como medio profesional de vida.

Los tres cabreros se habían dedicado anteriormente a la construcción, ejerciendo de albañiles, hasta que la crisis económica los dejó en paro, pero no parados. Fue en ese momento, en 2013, y sin experiencia anterior en el campo ni tradición familiar, cuando decidieron apostar por dedicarse a la ganadería y se propusieron poner en marcha una granja de ganado caprino en Madrigal de las Altas Torres.



El presidente de la Diputación de Ávila entregó la Insignia de Oro a los hermanos González.

Con el apoyo de los servicios técnicos de ASAJA-Ávila, los hermanos González Gutiérrez han puesto en marcha la Agropecuaria González Gutiérrez, una granja con más de 800 cabras, de las que obtienen leche, y en un fu-

turo cercano esperan poner en marcha una quesería, en la que además de quesos elaborarán yogures y otros derivados lácteos. Otro de sus proyectos a medio plazo es dedicarse también a la venta de cabritos.





3

ha invertido en diversos programas de modernización y rejuvenecimiento del campo más de 200 millones de euros en los últimos años.

Por su parte, Jesús Manuel Sánchez Cabrera manifestó su respaldo al sector primario en la provincia de Ávila, y aseguró que desde la Diputación se muestran “orgullosos de ser de campo”, un sector que requiere “un apoyo claro y una apuesta fuerte en una provincia que es eminentemente agraria”.

El presidente regional de ASAJA, Donaciano Dujo, puso en valor la celebración de esta jornada de competición y fiesta y recordó la importancia del sector agrario para la economía de la Comunidad Autónoma, poniéndose a disposición de la Consejería de Agricultura y Ganadería para defender los intereses de agricultores y ganaderos. Además, recordó la situación crítica de los ganaderos de leche de Castilla y León y demandó soluciones a la crisis de precios.

Por su parte, el presidente de ASAJA-Ávila, Joaquín Anto-

nio Pino, destacó la consolidación de Ávila como sede de un campeonato que da visibilidad al trabajo diario de los agricultores y recuerda a la sociedad que “sin agricultores, no hay comida”, por lo que es necesario impulsar y poner en el lugar de relevancia que merece al sector agrario.

El XL Campeonato Nacional de Arada ha contado con la colaboración de la Junta de Castilla y León, Diputación de Ávila, la Fundación Villalar, el Ayuntamiento de Madrigal de las Altas Torres, el FEGA, y el patrocinio de Gas Natural Fenosa.

Las marcas que han participado en esta 40ª edición han sido Iberdrola, Massey Ferguson, Fendt, Valtra, Kverneland, Fertinagro, Pelayo Seguros, ASEGASA, Compo Expert, Syngenta, Agro, CASE IH, Ávila Auténtica, Camelina Company, Caracoles de Gredos, Bodegas Madrigal, Cabreros de la Sierra de Ávila, Moraña Natural, Delicatessen de la Tierra y Viandas Castellanas.



4



5

1. La alcaldesa de Madrigal, Ana Zurdo, da el banderazo de salida de los tractores en la plaza de Santa María ante las autoridades.

2. La subdelegada del Gobierno, Mª Ángeles Ortega, y el presidente de la Diputación de Ávila, Jesús Manuel Sánchez Cabrera, cortan la cinta inaugural.

3. El leonés David Rodríguez participa en el Concurso Nacional de Arada en la modalidad de arado fijo.

4. Todos los premiados, con las autoridades.

5. El gerundense Lluís Buch revalidó su título de campeón nacional en arado reversible.

6. David Rodríguez recoge su trofeo de campeón nacional en arado fijo.

7. Jesús Martín, de Baterna (Ávila), ganó el Campeonato Provincial de Arada.

8. En la carpa de ASAJA los más pequeños pudieron montarse en tractores de juguete.

9. Un momento de la competición de tractores.



6



7



8



9



AHORA, EN TUS SEGUROS, HASTA

## MESES GRATIS

- Seguro de coche
- Seguro de moto
- Seguro de hogar

Llama ya:

General	913 755 755
Ávila	920 100 857
Burgos	947 244 247
León	987 245 231
Palencia	979 752 344
Salamanca	923 190 720
Segovia	921 430 657
Soria	975 228 539
Valladolid	983 203 371
Zamora	980 532 154
Castilla y León	983 472 350

O acércate a tu oficina de Asaja



Oferta exclusiva\* para ti y tus familiares directos por ser miembro de ASAJA

Llévate, durante todo el 2015, 3 meses gratis al contratar y, si no tienes siniestros el primer año, 2 meses gratis más en la primera renovación.

\*Promoción válida para las nuevas pólizas de AUTO (exclusivamente turismos o furgonetas de uso particular) con la modalidad de Terceros Completo (Terceros + robo + lunas + incendio) o Todo Riesgo con Franquicia, pago anual y el tomador, conductor y/o propietario con al menos 5 años de carné; MOTOCICLETAS con pago anual y el tomador, conductor y/o propietario con al menos 5 años de carné y HOGAR con las coberturas de continente y contenido, pago anual, que sean emitidas entre el 1 de septiembre de 2015 y el 31 de diciembre de 2015, ambos inclusive y con fecha de efecto firmada en vigor desde el 1 de septiembre de 2015 hasta el 31 de diciembre de 2015, ambos inclusive. En la contratación quedan excluidos de la promoción los reemplazos, es decir, los riesgos ya asegurados con Zurich Seguros en cualquiera de sus canales de distribución. Promoción no acumulable a otras promociones y/o descuentos. Mecánica: se devolverá al cliente el importe equivalente a 3 meses de prima del seguro contratado en el momento de la contratación y solo si el cliente no declara ningún siniestro (cualquier suceso amparado en la póliza de seguros) en el primer año, se le devolverán otros 2 meses de la prima del seguro contratado en el momento de la primera renovación. Los clientes que no cumplan este requisito solo tendrán derecho a 3 meses gratis. La devolución se realizará mediante transferencia bancaria al cliente en un plazo máximo de 45 días desde la fecha de recibo liquidado. Para contratar y participar en la promoción llama al 913 755 755 o acércate a tu oficina de Asaja. ASEGASA, Comeduría de Seguros (Av. San Francisco Javier, 9 - planta 3.ª mod. 11) está inscrita en el Registro Mercantil de Sevilla (tomo 805, libro 547, sección 3.ª, folio 1, hoja 12.090, inscripción 1.ª). Inscrita en el Registro DGSFP con la clave: H0805, con CIF A-41155706. Estos productos pertenecen a Zurich Insurance plc, sucursal en España.



BURGOS

# Fresno del Río Tirón acogió la XVI Fiesta reivindicativa del cordero y lechazo de Burgos

## ASAJA pidió una mayor estabilidad en los precios y que se frene el fraude en el origen

ASAJA-Burgos

Como cada año, ASAJA-Burgos organizó a finales de agosto la Fiesta reivindicativa del cordero y lechazo de Burgos. Con esta fiesta, ASAJA pretende poner de manifiesto por un lado la excepcional calidad del producto, y por otro los problemas que siguen afectando a nuestros ganaderos de ovino, un sector que no logra remontar la crisis estructural que padece.

En concreto, entre esos problemas están los bajos precios de la carne y de la leche; el envejecimiento del sector para el que no hay relevo generacional por la falta de rentabilidad de las explotaciones; la falta de mano de obra cualificada, que exige la presencia diaria del ganadero en la explotación, y el laberinto burocrático en que la administración ha sumergido a los ganaderos.

El presidente ASAJA-Burgos, Santiago Carretón, reivindicó en Fresno de Río Tirón una “uniformidad coherente” en los precios del lechazo de Castilla y León durante todo el año, un precio que podría oscilar en torno a los “70 u 80 euros”. Por otra parte, criticó el “continuo fraude a la hora de ofertar cordero y lechazo local que en realidad proviene de otros países y se identifica como de Burgos por el simple he-



Diversos momentos de la fiesta en defensa del cordero burgalés, celebrada en Fresno del Río Tirón, que incluyó un año más el concurso gastronómico.

FOTO C.R.

cho de haber sido sacrificado en los mataderos de aquí”. El lechazo de Burgos es alimentado única y exclusivamente con leche materna y además son de razas autóctonas y sus cruces, mientras que el cor-

dero de fuera es alimentado también con piensos. Con esta jornada Por último, el presidente de ASAJA-Burgos pidió que el sector sea apoyado desde las diferentes administraciones públicas.

### Concurso gastronómico

La Fiesta reivindicativa del cordero y lechazo de Burgos incluyó un año más un concurso gastronómico, con más de 40 recetas diferentes de cordero, y una caldereta popu-

lar. En el apartado del concurso gastronómico resultaron ganadores Isabel Martínez, Teresa Barrasa, Lidia Carcedo, María del Pilar Hernández, Montse Vadillo, Arturo Rioja y Carlos Aydillo.

BURGOS

# Nuevos cursos para el último trimestre del año

## Comenzamos la oferta formativa para actualización de fitosanitarios

ASAJA-Burgos

En ASAJA-Burgos venimos realizando una importante labor formativa en relación con la nueva normativa relativa a la aplicación de productos fitosanitarios. En este sentido hemos tramitado más de mil carnes de aplicadores de productos fitosanitarios, tanto básicos como cualificados. Estos Cursos se van a seguir impartiendo mientras exista de-

manda del sector, pero además vamos a comenzar a impartir los cursos de cinco horas necesarios para la actualización del carné básico y cualificado. Los interesados en estos cursos tienen que ponerse en contacto con las oficinas de ASAJA.

Además, tenemos recordar que todos los alumnos que participaron en el curso presencial de Incorporación a la empresa agraria obtuvieron el corres-

pondiente título, una vez que fueron examinados por parte de la Junta de Castilla y León. También continuamos impartiendo el curso online de incorporación que finalizará en el mes de noviembre y en el que esperamos los mismos resultados. Por último recordar que si tenemos la demanda suficiente nuestra organización está dispuesta a impartir nuevos cursos de incorporación presenciales.



Uno de los cursos organizados por ASAJA-Burgos.

FOTO C.R.



## PROVINCIAS

## LEÓN

## Avanzan las labores de vendimia por las DO Bierzo y Tierra de León

Las estimaciones oficiales apuntan una producción de 23.000 toneladas de uva en la provincia

ASAJA-León

Ya se ha generalizado en la provincia las labores de vendimia, sobre todo en la Denominación de Origen Bierzo y más tímidamente en la Denominación de Origen Tierra de León. El comienzo ha sido por lo general con un tiempo estable, con excepción de algún chubasco, y la uva, más pequeña en tamaño por la sequía del verano, se encuentre en un buen estado de maduración y sanitario. En el Bierzo, debido al minifundismo, la formación de las viñas y la orografía, la mayoría de las viñas se vendimian a mano, empleando mano de obra familiar y asalariada. En Tierra de León la mayoría de las viñas están plantadas en espaldera, en fincas de tamaño mediano, y se ha generalizando la recolección mediante máquinas vendimiadoras, incluso en horas nocturnas.



En general, la uva presenta un buen estado sanitario y de maduración.

FOTO C.R.

La vendimia está marcada también por el ritmo de entrada de la uva en las bodegas, tanto si son cooperativas como si son bodegas privadas. También, en aquellas bodegas que apuestan seriamente por la calidad, el momento óptimo de la vendimia viene marcado por la decisión de los enólogos y técnicos de campo después de rea-

lizar los análisis periódicos de la uva.

La Junta de Castilla y León estima una producción de uva de 23.000 toneladas en la provincia de León, la mayoría de las cuales estarán amparadas por los consejos regulares. El resto, se destina a vino de mesa, al autoconsumo y a la venta a particulares en la vecina región de Galicia

## LEÓN

## Fuego Bacteriano en frutales

■ La Estación de Avisos Agrícolas de Carracedelo, dependiente de la Junta de Castilla y León, ha comunicado que se han detectado refluoraciones de verano en el peral que están infectadas de Fuego Bacteriano, con el riesgo de que la bacteria se extienda al resto del árbol. Se recomienda

eliminar todas las refluoraciones de verano, aplicar un tratamiento de cobre al finalizar la recolección de la fruta, y en el caso de encontrar árboles afectados, podarlos y sanearlos cuanto antes, desinfectando posteriormente las herramientas y quemando los restos de poda.

## Vuelta a la actividad formativa

■ En septiembre ASAJA comenzó un curso de incorporación de jóvenes a la actividad agraria en el aula de la organización en su sede social del paseo de Salamanca de la capital. Este curso está homologado por la Junta de Castilla y León y acredita la formación necesaria para recibir las ayudas a la incorporación de jóvenes al cam-

po y para presentar un plan de mejora de la explotación. Se imparte un temario oficial en materia de gestión de explotaciones, agronomía y zootecnia, con un amplio panel de profesores entre técnicos de ASAJA y colaboradores externos. El curso consta de 150 horas a razón de 4 horas diarias, y concluirá a finales de octubre.



## LEÓN

## Marchas blanca y negra

JOSÉ ANTONIO TURRADO, SECRETARIO GRAL. ASAJA-LEÓN

Después del éxito en la movilización y consiguiente empuje mediático de la denominada "marcha blanca" de los ganaderos de vacuno de leche, es normal que la opinión pública piense si el resultado va a ser el mismo que el que tuvieron las marchas negras del carbón: cierre de minas y abandono para siempre de una actividad económica vital en las cuentas. Para tranquilidad tengo que decir que no, pues Europa es uno de los lugares del mundo más competitivos en la producción de leche y las granjas leonesas nada tienen que envidiar a las alemanas o las francesas, al contrario. Otra cosa es que nuestra industria láctea esté mal dimensionada, haya perdido el tren de la exportación y tenga



un absoluto desapego con el territorio. Esta crisis del sector lácteo, a diferencia de la del carbón, es una crisis temporal, y con seguridad la leche volverá a valer algo más de lo

que cuesta producirla, pues lo contrario no es sostenible. La preocupación y nerviosismo del sector y de las organizaciones que lo representan, está en el riesgo de que la crisis se

alargue en el tiempo, descapitalice las ganaderías, las lleve al cierre, y una vez pasada la crisis se haya producido una deslocalización e incluso un cambio en el modelo productivo. Porque lo cierto es que la granja que se cierra ya no se abre, y para abrir una nueva hay que pensárselo varias veces antes de hacer una inversión millonaria -en euros-, contando con tener los millones o a alguien que te los deje. Si estuviéramos hablando de grandes empresas, en vez de pequeñas y medianas explotaciones ganaderas familiares, habría que dejar que el problema se solucionara solo, que el libre mercado terminara marcando sus inexorables reglas. Pero en el campo las cosas no funcionan así, no se puede dejar abandonadas en el mercado a unas familias que ordeñan todos los días las vacas mañana y noche, que son casi esclavos del trabajo, que cuando las cosas van bien tampoco se hacen ricos, y que venden un producto de calidad al que otros ponen precio y condiciones de pago.

## Mayor cotización y cobertura

■ Los agricultores dados de alta como autónomos tanto en el RETA como en el SETA, que no estén cotizando en concepto de Incapacidad Laboral Transitoria y accidentes de trabajo, si quieren empezar a cotizar por estas contingencias tienen de plazo hasta finales de septiembre. Una vez solicitado, las nuevas cotizaciones comienzan a ser efectivas en enero de 2015.

**VENDO**  
**gallinaza**  
 Puesta en destino  
 Se dispone de medios  
 para esparcir  
 MÁS INFORMACIÓN  
**646 772 319**  
 AGROHISPANOLUSA



PALENCIA

# ASAJA-Palencia organiza nuevos cursos sobre fitosanitarios y la aplicación Agrogex

Los primeros comenzarán a finales de septiembre, y proseguirán en octubre

ASAJA-Palencia / Sonia Arnuncio

Pasado el paréntesis veraniego, ASAJA-Palencia retoma el pulso de la formación y ya existen fechas para los próximos cursos, de forma que los interesados pueden ya inscribirse. De forma más inmediata van a llevarse a cabo dos cursos sobre la aplicación informática Agrogex, un programa diseñado para la gestión técnica y económica de la explotación agrícola, con una mayor atención en el control de costes y el cuaderno de explotación de productos fitosanitarios.

El primero tendrá lugar los días 24 y 27 de septiembre y el segundo, los días 1 y 2 de octubre. Se trata de un curso que se lleva a cabo a lo largo de dos jornadas de tarde, y que suma en total 7 horas de formación.

Esta aplicación incluye la gestión de parcelas, maquinaria, instalaciones, mano de obra, y almacén de productos y cosechas, factores todos ellos sobre los que se construye el control de costes.

ASAJA-Palencia no descuida tampoco la formación obligatoria para manipulador de



Uno de los cursos impartidos por ASAJA-Palencia.

FOTO S.A.

productos fitosanitarios. Por ello, el próximo día 30 de septiembre, en Palencia, y el día 5 de octubre, en Aguilar de Campoo, tendrán lugar dos nuevas jornadas de actualización de 5 horas para adecuar a la nueva normativa el carné de nivel básico, dirigido a los agricultores que realicen los trabajos en su propia explotación.

Igualmente, el departamento de formación de ASAJA ha programado nuevas jornadas de actualización del carné en las localidades de Dueñas, Saldaña, Paredes y Ledigos, cuya fecha de celebración se concretará próximamente, una vez estén cerrados los grupos.

Los interesados en apun-

tarse en alguno de estos cursos, o en otros de cualquier otro tema que se vienen organizando desde ASAJA, deben hacerlo a la mayor brevedad para evitar quedarse sin plaza, en el primer caso, o bien para formar el grupo correspondiente sobre aquel tema o en aquella localidad donde se demande.

PALENCIA

## La Junta Provincial de ASAJA-Palencia hace un balance positivo de la Marcha blanca

ASAJA-Palencia / S. Arnuncio

La Junta Provincial de ASAJA-Palencia se reunió esta semana para dar cuenta de la actividad desarrollada durante el verano e informar sobre el calendario de actividades previsto para próximas fechas, entre ellas las jornadas de Palencia en el 2000.

Uno de los asuntos que centró la reunión fue la Marcha blanca, su repercusión mediática, y el balance positivo de la participación de ASAJA en la misma. Igualmente se valoró la presencia de la delegación castellana y leonesa de ASAJA en la manifestación de la leche en Bruselas.

Por su parte, los técnicos de ASAJA-Palencia ofrecieron ante los miembros de la Junta la actualidad de los diferentes sectores, entre ellos el de seguros agrarios, el que se refiere al departamento fiscal y las novedades sobre la PAC y las consideraciones sobre la próxima sementera, además de las últimas noticias sobre órdenes de ayudas y los expedientes de mejora y primera instalación.

Finalmente, cada responsable de las sectoriales expuso el informe de actividad de su colectivo, dando fin así a la reunión de la Junta Provincial correspondiente al mes de septiembre.



Dos imágenes de la última Junta Provincial de ASAJA-Palencia.

FOTO S.A.

PALENCIA

## Jornadas 'Palencia en el 2000'

ASAJA-Palencia

A mediados de septiembre, las jornadas Palencia en el 2000 celebraron este año su 26 edición. Se trata de una cita que cada final de verano espera el campo y con el que ASAJA-Palencia informa, antes de arrancar la campaña agrícola, de todo lo relacionado con el sector agroganadero.

En esta edición ha seguido vigente el formato habitual de tres conferencias, de miércoles a viernes, en la sede actual del Auditorio de Caja España-Duero a las 20,00 horas. Así, el miércoles 16 de septiembre, intervino Eduardo González, director general de la Oficina Española de Cambio Climático, que habló de los retos de la agricultura frente al cambio climático. La segunda jornada estuvo protagonizada por Soledad de Juan, directora de la Fundación Antama, para abordar las perspectivas de futuro en la agricultura que tienen los cultivos modificados genéticamente. El cierre del ciclo lo pondrá la recién nombrada consejera de Agricultura y Ganadería de la Junta, Milagros Marcos, cuya conferencia lleva por título "Presente y futuro de la agricultura y la ganadería palentinas". En el próximo número de Campo Regional informaremos ampliamente sobre estas jornadas, cita ineludible no solo para los agricultores y ganaderos de la provincia, sino para todas aquellas personas relacionadas con el sector directa o indirectamente.

Síguenos en:

twitter

[www.twitter.com/ASAJACyL](http://www.twitter.com/ASAJACyL)

actualizaciones diarias



Esta publicación cuenta con financiación de la Consejería de Agricultura y Ganadería de la Junta de Castilla y León



Junta de Castilla y León



## PROVINCIAS

## SALAMANCA

# ASAJA-Salamanca se opone a "regalar" el patrimonio de la Cámara Agraria Provincial

La Alianza COAG-UPA pretende vender al Ayuntamiento por 140.000€ locales cuando su valor es 1 millón de euros

ASAJA-Salamanca / José Manuel Blanco

ASAJA se opone a "regalar" al Ayuntamiento de Salamanca el patrimonio de la Cámara Agraria como pretende la Alianza COAG-UPA, quien ha alcanzado un acuerdo para transmitirle al Consistorio los 5 locales, de 2.599 metros cuadrados, por 140.000 euros, cuando su valor fiscal según la Junta de Castilla y León es de un millón de euros.

La organización agraria salmantina ha propuesto que dichos inmuebles sean vendidos a precio de mercado y que el dinero obtenido se dedique en primer lugar a pagar las deudas que tiene la Cámara Agraria, empezando por el dinero que se adeuda a los trabajadores, ayuntamiento e IFESA. Con el dinero restante, ASAJA-Salamanca propone repartirlo entre las Juntas Agropecuarias Locales y ayuntamientos que presenten un proyecto beneficioso para los agricultores y ganaderos. De esta manera, ASAJA-Salamanca pretende devolver a los agricultores y ganaderos de la provincia el patrimonio de la Cámara Agraria.

El borrador del acuerdo alcanzado entre el Ayuntamiento de Salamanca y la Alianza COAG-UPA contempla "regalar" al Consistorio salmantino

el local de la sede de la Cámara Agraria en el Paseo de Canalejas, de 600 metros cuadrados; otro local en la Carretera de Ledesma, de 460 metros cuadrados; una nave industrial en la calle Murcia, de 310 metros cuadrados; una nave en la calle Mediterráneo, de 1.212 metros cuadrados y una parcela de terreno de 17 metros cuadrados en Pizarrales. Los cinco inmuebles, clasificados como suelo urbano consolidado residencial y que suman 2.599 metros cuadrados, han sido tasados por el máximo responsable de la Alianza en 140.000 euros, cuando su valor real en el mercado actual supera el millón de euros. ASAJA-Salamanca ha reclamado que se explique públicamente el método utilizado para tasar los inmuebles 140.000 euros.

ASAJA-Salamanca considera una incoherencia que en la primavera de 2013 la Cámara Agraria, bajo la presidencia de Aurelio Pérez vendiera un garaje de unos 30 metros cuadrados en la Calle San Quintín, a 150 metros de distancia de la sede de la Cámara Agraria en el Paseo de Canalejas, por 77.000 euros, y ahora pretenda vender 2.600 metros cuadrados por 140.000 euros, es decir, menos del doble del dinero.

Además, el Ayuntamiento ofrece a los socios de la Cámara Agraria, y por un plazo de dos años, adquirir viviendas protegidas promovidas por el Patronato de la Vivienda y Urbanismo en Vistahermosa; asesoramiento en materia de viviendas protegidas; o alquilar las mismas naves que le vende la Cámara Agraria, en el precio y condiciones que en su momento se pacte.

ASAJA-Salamanca considera que el resto de cláusulas incluidas en dicho convenio sólo pretenden maquillar el regalo de patrimonio al Ayuntamiento, salvo que exista algún interés oculto en dicho acuerdo que ASAJA desconozca.

Por otra parte, ASAJA-Salamanca lamenta que Aurelio Pérez, máximo responsable de la Alianza Coag-UPA, considere "maniobras de intoxicación y desinformación" el denunciar públicamente el oscuro acuerdo que ha alcanzado con el Ayuntamiento, en lugar de intentar vender el patrimonio de los agricultores y ganaderos lo más ajustado posible al precio del mercado. Los miembros del pleno de la Cámara Agraria, como representantes suyos, deberán velar por sus intereses, y en caso de tener que vender el



Sede central de la Cámara Agraria salmantina.

FOTO J.M.B.

patrimonio, deberán intentar conseguir el mayor beneficio posible por él, sea vendiéndolo a una administración o entidad privada. Beneficio que debe re-

partirse entre las Juntas Agropecuarias Locales, para que llegue al mayor número posible de agricultores y ganaderos de la provincia.

## SALAMANCA

## Manipulador de fitosanitarios

■ ASAJA-Salamanca tiene programado para el 5 de octubre el primer curso de este otoño relacionado con el carné de manipulador de fitosanitarios. En esta ocasión se trata de un curso de adaptación al carné de manipulador de fitosanitarios básicos, con una duración de 5 horas que será impartido en el aula de ASAJA-Salamanca.

Además, está previsto impartir un nuevo curso de manipulador de plaguicidas de nivel básico, de 25 horas, a finales de octubre, mientras que los de

nivel cualificado se impartirán a finales de noviembre.

ASAJA-Salamanca mantiene abierta la posibilidad de impartir nuevos cursos, en función de la demanda, en los próximos meses para dar respuesta a las necesidades de los agricultores. Además, están previstos nuevos cursos de bienestar animal tanto en el transporte como en explotaciones de porcino.

Todos aquellos interesados pueden llamar al 923 190 720 o inscribirse a través de la web [asajasalamanca.com](http://asajasalamanca.com)

## SALAMANCA

## Dos cursos de incorporación a la empresa agraria, en otoño

■ ASAJA-Salamanca impartirá desde principios de octubre un nuevo curso de Incorporación a la Empresa Agraria en la modalidad online y tiene previsto iniciar otro a mediados de noviembre ante la alta demanda de jóvenes que están pidiendo esta formación.

Los cursos de incorporación a la empresa agraria son imprescindibles para que los jóvenes puedan acceder a las ayudas de primera instalación. Además, también es un requisito para aquellas personas que llevan menos de cinco

años en el sector y que solicitan un plan de mejora de explotación.

Estos cursos, de 150 horas, están destinados a jóvenes de mayores de 16 años. Consta de dos bloques formativos, uno de ellos de carácter general sobre empresa agraria o contabilidad, mientras que el otro está centrado en temas más específicos de la agricultura y ganadería, como son los cultivos herbáceos, la fitopatología, higiene y manejo de animales, instalaciones o razas ganaderas.



Formar nuevas generaciones de profesionales del campo, de la mano del equipo de ASAJA.

FOTO C.R.



## SEGOVIA

# Segovia se queda poco a poco sin rebaños de ovejas

## Apenas quedan 280.000 cabezas con un descenso del 68 por ciento desde el año 2000

ASAJA-Segovia

Los datos son elocuentes. Al comienzo de siglo, en el año 2000, había más de 600.000 cabezas de ganado ovino en este territorio, en apenas diez años se produjo un descenso del 68 por ciento. Desde el 2010 al 2015 el recorte de la cabaña ovina continuó, alcanzando el 18 por ciento, y los últimos censos indican que apenas quedan unos 280.000 ejemplares en toda Segovia. En más de la mitad de los 208 pueblos de la provincia ya no hay rebaños de ovejas.

La causa de este recorte es muy clara: la falta de rentabilidad, a pesar de la prima fijada por la UE. Aunque un trabajo resulte complicado, penoso, nadie lo deja si realmente se obtienen unas ganancias que compensen esas penalidades. Pero en el ovino se juntan ambos factores.

Por un lado, los precios de la carne de cordero no han evolucionado al alza como debería suceder con el tremendo descenso de la oferta autóctona. Esto se debe fundamentalmente al descenso en el consumo y a la llegada de carne de importación. En España se ha pasado en la última década de consumir 2,7 kilos per cápita a tan sólo 1,8. El ovino no se ha integrado en la dinámica de los nuevos hogares como una carne de consumo diario y rápido. Requiere un corte especial, más complicado, y ahora a la gente hasta le resulta pesado rebañar sus huesos. Es como si el ovino quedara solo para las celebraciones, cuándo se puede cocinar un buen asado o hacer unas chuletas a la plancha. Para elevar el consumo sería necesario romper los tópicos y conseguir que la carne de cordero se consuma en todas las formas posibles, desde las albóndigas a los bocadillos.



El paisaje de la meseta no se puede entender sin esos rebaños de ovejas recorriendo las tierras.

FOTO C.R.

El precio de la lana, el otro aprovechamiento de los rebaños de ovejas, ha sufrido una depreciación todavía mayor. De aquellas épocas en que la lana servía como moneda de cambio ya nadie se acuerda. Hace apenas una década casi ni se recogía, era difícil hasta encontrar un comprador. Ahora se ha revitalizado un poco el mercado, precisamente por esa práctica ausencia de materia prima en estas tierras. Pero es un ingreso complementario que apenas cubre los costes del esquilmo.

### Oficio especializado

A eso se unen las dificultades que genera el manejo de los animales. Ahora apenas se pueden mantener los pastores y propietarios. El trabajo de pastor está desacreditado, a muy poca gente le gusta cuidar de los rebaños y pasar los días en la soledad del campo, solo con la compañía de los corderos y sus perros. Es un oficio muy especializado. Aunque a muchos les pueda parecer otra cosa no es sencillo, hay que conocer a las necesidades de las ovejas y las peculiaridades del

terreno. Los pocos pastores que quedan suelen ser emigrantes, que requieren unas condiciones específicas para ocupar el puesto.

Al final todo esto se traduce en un incremento de costes, que nos lleva a la misma causa final, se reduce la rentabilidad de las explotaciones ganaderas y nadie, ningún joven, quiere incorporarse a la actividad con lo cual el futuro del sector está en evidente peligro.

Es una muestra más de la evolución del sector agrario, del peligro de envejecimiento y

abandono que se cierne sobre todos. Pero en este caso, la amenaza sobre el ganado ovino es más fuerte y evidente.

### Paisaje en extinción

El sector ovino ha tenido siempre una importancia económica evidente, ha servido para fijar población en el medio rural y también para consolidar el paisaje. Esa imagen de los rebaños bajando las laderas, al borde de los caminos y las carreteras está en claro peligro de extinción. Mientras los ganaderos de ovino buscan otras fórmulas para mantener los animales. Nuevas fórmulas de cebaderos de corderos estabulados, en explotación intensiva, o granjas para aprovechamiento de leche.

Pero los rebaños, los grandes rebaños que llenaban el paisaje hasta donde alcanzaba la vista, se movían buscando los rastros y los mejores pastos, y cada noche dormían en una tierra distinta para abonarla, parecen haber pasado a la historia. Dentro de poco hasta será difícil encontrar esas pocas ovejas que reúnen cada año para cruzar el Acueducto en día de fiesta rememorando las antiguas cañadas reales y el poderío de la Mesta.

Solamente quedarán contentos los que se quejaban de las cagadas que dejan los rebaños de ovejas al pasar por las calles.

## Nadie carea las malas hierbas

En el sector agrario, después de tantos siglos de convivencia, se ha alcanzado un nivel de equilibrio entre agricultura y ganadería. Han pasado a la historia aquellos tiempos de conflicto entre los agricultores y los ganaderos, en que cada uno defendía intereses contrapuestos. En estos momentos, la labor de los rebaños de ovejas en la eliminación de los rastros y otros residuos de la cosecha es fundamental.

En los pueblos que se han quedado ya sin rebaños los agricultores los echan mucho de menos. Esa falta de ganado y la implantación de medidas de conservación medioambiental, como la imposibilidad de quemar los rastros, genera el aumento de malas hierbas y maleza por todos los terrenos

que rodean las tierras de labor, las lindes, los barrancos, los árboles, los terrenos yermos... Malas hierbas que no desaparecen, que crecen a sus anchas porque nadie las carea, y que se extienden por los cultivos.

Estas tareas de limpieza que realizaban los rebaños ahora requieren un esfuerzo extra por parte de los agricultores, más laboreo en las tierras o mayor empleo de productos fitosanitarios, y todo ello se traduce en un incremento de los costes de producción.

Hasta ahora eran los ganaderos los que tenían que pagar por el aprovechamiento de los pastos y las rastros. Está muy cerca el momento en que serán los agricultores los que tengan que buscarse, pagando, quien les libre de todos esos residuos.



Sin rebaños, no hay aprovechamiento.

FOTO C.R.

PROYECTOS DE GRANJAS GANADERAS Y  
NAVES AGRÍCOLAS, MISIÓN DE  
PARCELAS, DESLINDES, SEGREGACIONES,  
SUBVENCIONES PARA NAVES,  
INFORMES PERICIALES, LEGALIZACIONES,  
VALORACIONES, PLANES ORNAMENTALES,  
PLANES INVOLUNTARIOS INDUSTRIAS  
AGROALIMENTARIAS, ESTUDIOS DE IMPACTO  
AMBIENTAL, INFORMES RED NATURA 2000,  
LICENCIAS AMBIENTALES, PROYECTOS DE  
CONSTRUCCIONES RURALES.

**ESTUDIO DE INGENIERÍA**

Unidad de Ingeniería (S.L.)  
920 244296 - 625 395251  
Trafalgar 100 - 40100 - Cádiz



## PROVINCIAS

## SORIA

# ASAJA-Soria insiste en la reivindicación de la limpieza y mantenimiento de los cauces

## La OPA entrega en la Subdelegación un informe de sus socios sobre los problemas de la red fluvial

ASAJA-Soria / Nacho Prieto

En ASAJA-Soria existe una gran preocupación por el estado de conservación de los cauces en la provincia. La OPA da la bienvenida a la partida anunciada por el Ministerio de Agricultura, Alimentación y Medio Ambiente de algo más de 1,3 millones de euros para mejoras de diversa índole en la provincia, pero insiste en la idoneidad de que la Confederación Hidrográfica del Duero y la de Ebro se empleen a fondo en la limpieza de los cauces. Para la organización profesional agraria, se trata de una práctica preventiva imprescindible, algo que ya expuso en una reunión el pasado 12 de enero, que tuvo continuidad en otra que tuvo lugar el 20 de abril. En esos encuentros, ASAJA-Soria solicitó la limpieza de cauces y arroyos, lo que incluye retirada de lodos, vegetación dentro del cauce, y dragados; la reparación y refuerzo de cauces en lugares recurrentes de desbordamiento, el refuerzo y reparación de infraestructuras viarias, puentes y caminos de ribera y las quemas controladas de zonas de excesivo carrizo y maleza, que no dejan discurrir con fluidez el agua.

La organización profesional agraria sigue observando que los cauces de la provincia no están ni mucho menos en perfecto estado y por tanto no sirven para canalizar el agua. Esto genera que se está poniendo en peligro no solamente las cosechas puntuales, sino también el potencial productivo de las parcelas, y en muchas ocasiones el fruto del esfuerzo de varias generaciones, ante los episodios de inundaciones y desbordamientos.

Por este motivo, la organización profesional agraria (OPA) mantuvo a mediados de agosto una reunión con la subdelegada del Gobierno en Soria, María José Heredia, para hacerle llegar un pormenorizado informe elaborado por numerosos socios de ASAJA Soria en el que aparecen detallados nota-

bles problemas detectados en la red fluvial provincial, para que sean tenidos en cuenta y se puedan subsanar lo antes posible.

### Que prime lo funcional a lo recreativo

ASAJA le recordó a Heredia que los aspectos funcionales y estructurales, a la hora de emplear el presupuesto de mantenimiento de cauces y máxime en estos momentos de contención presupuestaria de nuestras administraciones, deben prevalecer absolutamente sobre los aspectos ambientales, turísticos, de ocio y recreativos. En la reunión, ASAJA también expresó su agradecimiento

por la ayuda prestada desde la Subdelegación del Gobierno ante los problemas generados por el pedrisco, desbordamientos y sequía en 2014, y que se ha dejado notar en la reducción de la carga impositiva de la mayor parte de los agricultores y ganaderos afectados.

ASAJA-Soria es consciente de que para abordar todas estas labores es imprescindible, en primer lugar, un presupuesto suficiente para las actuaciones propias de las confederaciones. En segundo lugar, es necesaria diligencia y prontitud para la concesión de permisos, sin que existan excesivos condicionantes para ayuntamientos y par-



El deplorable estado de muchos cauces de la provincia es motivo de preocupación.

ticulares. En línea con el problema de la limpieza de cauces, también desde ASAJA se está muy pendiente de la proliferación de plagas, en las márgenes de los arroyos, y va a pedir a las confederaciones hidrográfi-

cas, como ya lo hizo a primeros de año, una "especial atención y colaboración para erradicar estos problemas manteniendo limpias estas áreas, para lo que la quema controlada es la herramienta más eficaz".

## SORIA

## Nuevo curso online de incorporación a la empresa agraria, clave para afrontar los retos de la profesión

### ASAJA-Soria espera repetir los altos índices de aprobados de otras convocatorias

ASAJA-Soria / N. Prieto

El Departamento de Formación de ASAJA Soria acaba de poner en marcha un nuevo curso de incorporación a la empresa agraria. Tras el éxito de asistencia y de convocatoria de todos los cursos que promovió durante 2014, la organización profesional agraria ha decidido repetir este tipo de iniciativas. En este caso, la OPA ha impulsado un curso 'on-line', aunque a lo largo de lo que queda del año también los habrá presenciales. En ambas modalidades, los índices de satisfacción de los alumnos son muy altos, con porcentajes excelentes de aprobados.

Las inscripciones para el 'on-line' acabaron el día 3 de agosto, pero para los próximos cursos presenciales se pueden formalizar en cualquiera de las oficinas de ASAJA en la provincia o en los teléfonos 975215171 (Soria) 975310480 (Almazán) y 975351098 (San



ASAJA-Soria prevé poner en marcha algún curso presencial de incorporación de jóvenes antes de finales de año.

FOTO: N.P.

Esteban de Gormaz). Estos cursos, en los que mayoritariamente los alumnos de anteriores convocatorias superaron con creces el examen final, son obligatorios para todos aquellos jóvenes que se quieran incorporar al mundo del campo y percibir por ello las ayudas a planes de mejora y de primera instalación.

El alumnado deberá obtener un certificado y un diploma correspondiente al curso com-

pleto, una vez realizados todos los módulos que lo componen. ASAJA-Soria posee una larga trayectoria en la tramitación de las ayudas a la instalación de jóvenes. La mayoría de las solicitudes de la provincia es tramitada muchos años por los abogados de la Asesoría Jurídica de la organización profesional agraria, quienes además resuelven siempre las primeras dudas y guían a los jóvenes para lograr el éxito de la trami-

tación final de las ayudas. Este tipo de cursos, coordinados por la Junta de Castilla y León, cuentan con profesores de reconocido prestigio y con años de experiencia, lo que ofrece la seguridad a los nuevos profesionales de que van a adoptar las mejores decisiones técnico-económicas en su explotación o empresa. También sirven para que aumente la participación de la mujer en la toma de decisiones.



SORIA

# ASAJA-Soria se retira de los órganos de decisión de los grupos de desarrollo rural

## Protesta así por la escasa o nula atención a los proyectos de ganaderos y agricultores

ASAJA-Soria / Nacho Prieto

La Junta Directiva de ASAJA-Soria ha decidido seguir formando parte de todas las asociaciones de desarrollo provinciales como la Asociación Pinares / El Valle para el desarrollo rural integral, Asociación para el Desarrollo Rural Integral Tierras Sorianas del Cid, la Asociación de Desarrollo Rural Proyecto nores-te Soria y la Asociación para el Desarrollo Endógeno de Almazán y otros municipios, pero sin formar parte de ninguna Junta Directiva u Órganos de Decisión, salvo la propia Asamblea General.

ASAJA-Soria ya se lo ha hecho llegar por escrito a estas asociaciones, y lo ha trasladado a partidos políticos y a

la Administración, entre ellos al director general de Producción Agropecuaria y Desarrollo Rural y al delegado territorial de la Junta de Castilla y León en Soria. ASAJA-Soria entiende que los agricultores y ganaderos de la provincia no tienen el protagonismo que merecen dentro de este modelo de ayudas, en las que las actividades agrícolas y ganaderas están absolutamente discriminadas.

### Aprovechar el marco legal

Los profesionales del campo no están ajenos al desarrollo rural en este tipo de iniciativas, y por eso ASAJA considera que es hora de reclamar mayor protagonismo dentro de los LEADER, aprovechando al máximo el marco legal que

deben respetar las asociaciones y ampliando el marco legal por parte de quien tenga la competencia suficiente o reclamando presupuesto para las actividades agrarias dentro del total que gestionan las asociaciones. La intención firme de ASAJA es la de continuar perteneciendo a las asociaciones por considerar que en estos momentos resultaría desproporcionado darse completamente de baja frente a la reclamación de la OPA de trabajar para conseguir mejoras para el colectivo agrario dentro de esta materia.

ASAJA-Soria no comparte el modelo de orientación de las ayudas ni el presupuesto que llega a los profesionales de nuestro sector. Pero no se comparte el modelo de orien-



ASAJA critica la falta de atención al agro desde las asociaciones de desarrollo rural. Debajo, dos extractos de la carta remitida a los responsables de estos grupos.



tación de las ayudas ni el presupuesto que llega a los profesionales del sector, por lo que desde la organización profe-

sional agraria no se encuentra, por el momento, justificación a su participación en estos órganos.

SORIA

# ASAJA-Soria aprovecha el evento nacional 'Fendtгүйinos' para promocionar el torrezno

## Nuestra organización repartió 3.000 degustaciones en la localidad riojana de Bañares

ASAJA-Soria

El pasado jueves 10 de septiembre ASAJA-Soria repartió más de 3.000 torreznos en la localidad riojana de Bañares, aprovechando la celebración del conocido como 'Fendtгүйinos'. Hasta la localidad riojana se trasladó una delegación de nuestra organización agraria, encabezada por su presidente, Carmelo Gómez Sanz.

'Fendtгүйinos', evento que nació en 2008 y que ya se ha convertido en referencia ineludible en el mundo profesional de la maquinaria agrícola,

cuenta con un gran apoyo de clientes, marcas colaboradoras y agricultores de toda España, y reúne a más de 5.000 visitantes en cada edición. La iniciativa ha contado con el apoyo de ASAJA nacional, ASAJA La Rioja, la Cámara de Comercio e Industria de Soria, la Diputación Provincial y la Asociación de Fabricantes de Torrezno de Soria. La intención de ASAJA Soria era aprovechar el gran tirón mediático y de asistencia de esta concentración tractorista para promocionar un producto estrella en la gastronomía provincial.



Los asistentes destacaron la gran calidad que tiene el torrezno soriano.

FOTO: N.P.

SORIA

# Cita Ganadera en la capital

ASAJA-Soria

El sábado 19 y el domingo 20 de septiembre, la plaza de toros de Soria acoge la Feria Ganadera de la capital. Además de la exposición y venta de animales, habrá otras muchas actividades como corte de troncos, demostración de asado de ternera, arrastre y otros trabajos de carretería. Organizan la Asociación de Productores de Ganado Vacuno de Carne de Soria y el Ayuntamiento.

ASAJA-Soria colabora, como desde el primer año, muy activamente en este evento. Es uno de los primordiales objetivos de esta feria mejorar para poder competir al conseguir traer sementales y hembras de razas testadas que mejoren la calidad de las explotaciones ganaderas sorianas. ASAJA-Soria anima a todo el sector agroganadero en particular y a todos los ciudadanos en general a pasarse por la feria.



## PROVINCIAS

## VALLADOLID

# Vuelve la plaga de conejos a municipios de la provincia

## Un control escalonado solo es posible antes de que comiencen las siembras

ASAJA-Valladolid

Tras el paso de las cosechadoras, en verano resurgía el problema de la presencia masiva y alarmante de conejos. Un problema endémico para localidades como Cigales, Corcos y Mucientes, que año tras año se repite y con el que los agricultores tienen que luchar.

Tras la cosecha y con los campos limpios, se pudo ver la verdadera dimensión de esta problemática, una verdadera plaga de conejos que si no se controla a tiempo puede poner en peligro los próximos

cultivos de la colza y el centeno que se empezarán a sembrar en el próximo otoño.

Solo con anticipación es posible hacer un control escalonado y ordenado para que este problema no vaya a más. Por ello, ASAJA-Valladolid pidió a la Junta que agilizará los permisos para cazar estos animales de una forma gradual y responsable. No se quiere acabar con la población de conejos, pero si, reducir su número lo suficiente, para que no pongan en peligro la salud y los cultivos de los agricultores.



Los conejos, plaga recurrente en nuestros campos.

FOTO E.P.

Para ASAJA se necesitan más permisos y que se concedan con mayor agilidad, especialmente entre las vedas de la codorniz y la general, donde se pueden cazar estos animales. Sería muy bueno que la administración siguiese el ejemplo del año pasado donde, tras detectarse un considerable aumento de la población de estos animales, se actuó rápido con los permisos y se evitó que se convirtiese en plaga.

Asimismo, ASAJA-Valladolid pide que se realice un mantenimiento y limpieza de los bordes de autovías y ferrocarril, cunetas de carreteras y cauces de las riberas de los ríos y arroyos, que son el refugio ideal para que estos animales críen y por su especial "potencial reproductivo" pongan en peligro las cosechas. Los agricultores son los primeros que quieren un campo verde y limpio, pero libre de plagas.

## VALLADOLID

## Feria de la lenteja de Tierra de Campos

C.R. / Redacción

El pasado 12 de septiembre se celebró la IV Feria de la lenteja de Tierra de Campos de Mayorga. El dar a conocer la Lenteja de Tierra de Campos, sus cualidades culinarias y la ventaja de sembrar Lentejas acogidas a la IGP es el doble objetivo de esta feria. Los 260 municipios en los que se puede cultivar están en las provincias de León, Palencia, Valladolid y Zamora.

En el año 2015 se sembraron 3057 hectáreas acogidas a al IGP. Las condiciones meteorológicas de la campaña pasada no fueron las más idóneas para la producción y tan sólo disponemos este año de 1.115 toneladas de Lenteja de Tierra de Campos, aunque de muy buena calidad. El precio pagado este año al agricultor por la Lenteja de Tierra de Campos, se ha visto incrementado hasta un 20% respecto a la cosecha del año anterior.

## RECOMENDACIONES 2015

Para obtener la máxima Rentabilidad es necesario mantener una buena sanidad foliar en el cultivo hasta la Recolección

### 1. Identificar las enfermedades foliares

Las enfermedades foliares de mayor importancia en el cultivo son:

## Oidio

Primera mancha y hoja invadida por el micelio.



## Cercospora

Ataque y manchas.



## Roya

Hoja y detalle de las pustulas.



### 2. Momento de realizar los tratamientos

Los tratamientos deben iniciarse cuando se detecten las PRIMERAS MANCHAS. Utilizando únicamente productos eficaces (recomendados por AIMCRA).

¡ No esperar bajo ningún concepto!

### Y NO OLVIDE:

- Mantener la vegetación sana supone un incremento en los rendimientos de azúcar de caña del 10%.
- Iniciar las aplicaciones cuando aparezca la 1ª mancha.
- Repetir, mientras haya riesgo, cada 3 semanas.
- Hacer las aplicaciones con un reparto uniforme del producto.
- Mantener la disciplina de las estrategias antirresistencia, mezclando productos y alternando distintos fungicidas entre aplicaciones.

### 3. Manejo de los fungicidas

Siembra primaveral. Eficacia de los fungicidas sobre Oidio, Cercospora y Roya.

Enfermedad	Tratamiento	Producto (kg/ha)	Eficacia (%)	Precio (€/ha)
Oidio	Inorgánico	Anatre (6)	****	15,90
	DMI + Metfolina	Spyrale (1)	****	49,00
	DMI + Estrubiarina	Escolta (0,35)	****	48,81
	DMI	Impact (1,5)	****	63,75
	DMI	Bumper P (1,5)	***	42,45
Cercospora	DMI + Estrubiarina	Redengo Plus (1)	***	31,58
	DMI + Metfolina + Dtm	Spyrale (1) + Mancozeb (2) <sup>(1)</sup>	****	62,00
	DMI + Estrubiarina + Dtm	Escolta (0,35) + Mancozeb (2) <sup>(1)</sup>	****	61,80
	DMI + Estrubiarina + Dtm	Redengo Plus (1) + Mancozeb (2) <sup>(1)</sup>	****	46,58
	DMI + Dtm	Impact (1,5) + Mancozeb (2) <sup>(1)</sup>	****	76,75
Cercospora	DMI + Metfolina + Dtm	Spyrale (1) + Mancozeb (2) <sup>(1)</sup>	***	62,00
	DMI + Estrubiarina + Dtm	Escolta (0,35) + Mancozeb (2) <sup>(1)</sup>	***	61,80
	DMI + Estrubiarina + Dtm	Redengo Plus (1) + Mancozeb (2) <sup>(1)</sup>	***	46,58
	DMI + Estrubiarina + Dtm	Impact (1,5) + Mancozeb (2) <sup>(1)</sup>	***	81,13
	DMI + Metfolina	Spyrale (1)	****	49,00
Roya	DMI + Estrubiarina	Escolta (0,35)	****	48,81
	DMI	Impact (1,5)	****	63,75

Utilizar productos solo recomendados por AIMCRA.

(1) \*\*\*\* Excelente (eficacia mayor 95%);  
 \*\*\*\* Muy bueno (eficacia entre 85 y 94%);  
 \*\*\* Bueno (eficacia entre 75 y 84%)

(2) Precios de la campaña 2015.  
 (3) Mezclar siempre con mancozeb 80% (2) o con maneb 80% (2).  
 Los precios se refieren a la mezcla.  
 Dtm: Ditiocarbamatos.



Ctra. de Villabona, nº 201, 47060 Valladolid  
 Apartado de Correos 655  
 Telf: 983 20 47 77 - 983 20 47 88  
 Fax: 983 20 46 22  
 E-mail: aimcra@aimcra.com  
 http://www.aimcra.com



ZAMORA



Los participantes tuvieron que demostrar sus conocimientos y habilidades.

FOTO C.R.

## Ricardo García, ganador del concurso de habilidad con tractor

Cerca de una veintena de agricultores compitieron en Toro

ASAJA-Zamora

El agricultor de Valdefinjas, Ricardo García, se proclamó ganador del concurso de habilidad con tractores celebrado a finales de agosto en la pradera del Cristo de las Batallas de Toro, coincidiendo con las fiestas de San Agustín. La prueba contó con una buena participación, sumando en total 18 agricultores, que demostraron sus conocimientos y pericia en el tractor cedido por el concesionario Martín y Prieto Hermanos.

Un año más el ganador fue Ricardo García, agricultor, alcalde de Valdefinjas y socio de ASAJA-Zamora. El segundo premio correspon-

dió a José Manso de Villabuena del Puente, y el tercero recayó en el toresano Isidro Medina. Agricultores de Toro, Tagarabuena, Mora-

les, Valdefinjas, Peleagonzalo o Argujillo participaron en la prueba, que concluyó con la entrega de premios y con un almuerzo.



Ricardo García, ganador del concurso.

FOTO C.R.

ZAMORA

## Subvenciones a las razas autóctonas

■ La Junta de Gobierno de la Diputación aprobado, entre otros asuntos relacionados con el comercio rural o el abastecimiento en Alcañices, la concesión de las ayudas al fomento de sistemas extensivos basados en la producción de razas bovinas alis-tano-sanabresa y sayaguesa y caprina Agrupación de las Mesetas por un total de 124.000 €.

En concreto, las ayudas concedidas a 29 explotaciones de vacuno de raza autóctona alis-

tano-sanabresa y a una docena de explotaciones de vacuno de la raza autóctona sayaguesa. En cuanto a las subvenciones destinadas a la raza caprina Agrupación de las Mesetas, se ha distribuido entre 837 animales distribuidos en 5 explotaciones ganaderas. Otras ayudas recibirán los agricultores de la zona de IGP del Garbanzo de Fuentesauco que hayan adquirido para su siembra la semilla certificada de la variedad "CUAIZ".

## Más espacio en Femag

■ El último fin de semana de agosto se celebraba en Benavente la XXXVII Feria de Maquinaria Agrícola y Ganadera, Femag 2015. Un certamen inicialmente centrado en el sector primario, pero que en los últimos años intensifica la presencia de otras áreas. La percepción de los expositores es que la



crisis todavía impide el remonte de las ventas y del consumo. En el lado positivo, está la ampliación del espacio comercial.

## Día de la provincia en Madridanos

■ La Finca Experimental y Núcleo de Conservación de Razas Autóctonas de Madridanos, propiedad de la Diputación de Zamora acogerá el Día de la Provincia que se celebrará el próximo 3 de octubre. En ella se desarrolla desde el año 2012 un proyecto experimental sobre agricultura ecológica, y se mantienen tres núcleos de conservación de razas autóctonas. Estas instalaciones cuentan con una extensión de 17 hectá-

reas de regadío, que se reparten en varias parcelas para cultivos herbáceos que suman un total de 10 hectáreas, mientras las 7 restantes albergan praderas para el ganado y zonas de servicio e instalaciones. La Finca alberga el Núcleo de Conservación de Ganadería de Razas Autóctonas de la provincia de Zamora desde el que se promueven actuaciones de investigación y promoción, en colaboración con las asociaciones.

## CON UN NUEVO IMPULSO

Sumando ilusiones para impulsar nuevos tiempos

Caja España

Caja Duero

Grupo Unicaja



## VIDA RURAL

# La XIX edición del Festival de Teatro 'FETAL' incide en la necesidad de procurar un mundo rural sostenible

El certamen contó con la presencia de Carmen Comadrán y Andrea Milde, dos creadoras que reivindican la equiparación de derechos entre el campo y la ciudad

C.R. / Virginia T.F.

FETAL, el Festival de Teatro Alternativo de Urones de Castroponce, echó el cierre a su XIX edición con el firme propósito por parte de su dirección artística de seguir trabajando por acercar el teatro de calidad a ciertas zonas rurales de Castilla y León castigadas por la despoblación y la falta de oportunidades. Lo que comenzó siendo el sueño de Raúl Gómez, un director de teatro convencido de que los habitantes del pequeño pueblo del que era alcalde, Urones de Castroponce, merecían mucho más que ver pasar los días sumidos en la monotonía, se ha convertido en una cita teatral imprescindible cuyo eco llega a todos los rincones de España.

A punto de cumplir veinte años, FETAL ha ido empapando de teatro otras localidades de Tierra de Campos. En la última edición se celebraron actuaciones en Medina de Rioseco, Valdunquillo, Mayorga y Villalón de Campos. Entre el 7 y el 23 de agosto desfilaron por distintos escenarios del páramo caste-

llano dieciséis compañías en trece jornadas intensas de representaciones que han permitido al público terracampino disfrutar de todo tipo de disciplinas artísticas, desde la danza contemporánea hasta el circo o la proyección cinematográfica. Precisamente, el cine se ha incorporado como novedad a la programación de esta XIX edición. Y se ha hecho con una propuesta muy vinculada a la esencia de FETAL. El largometraje documental 'La extraña elección' (Tierravoz en coproducción con la Televisión Pública Asturiana), de la realizadora salmantina Carmen Comadrán, se visionó en la jornada que el certamen dedicó a poner voz a quienes piensan que el arraigo de iniciativas culturales en los pueblos debe ser tan solo un elemento más de nuevas políticas enfocadas a la sostenibilidad en varias dimensiones: la sostenibilidad ambiental debe ir acompañada de la toma de decisiones que permita también la aplicación de programas de sostenibilidad cultural y social.



Intervenciones en el día dedicado en FETAL a la sostenibilidad rural.

FOTO FETAL

## Una "glocalización" bien entendida

Sobre estos aspectos se debatió la noche del 18 de agosto en el Teatro Corral de Anuncia de Urones. 'La extraña elección', protagonizada por tres profesionales de distintos ámbitos que decidieron abandonar la ciudad para encontrar la plenitud vital y laboral en el campo, suscitó un debate final en el que participaron Carmen Comadrán, directora de la película, y Andrea Milde, artista alemana afincada en una pedanía cercana a Aguilar de Campoo (Palencia), una de las protagonistas del documental.

En conversación con Álex Rodríguez, director de FETAL, y los habitantes del pueblo, las creadoras pusieron

sobre la mesa muchas de las preocupaciones que atañen a la población del medio rural en Castilla y León, entre otras, la dejadez administrativa que provoca un desigual reparto de los servicios entre la ciudad y los entornos rurales. El estado ideal, señalaron Comadrán y Milde, pasaría por la "glocalización" bien entendida, que concede la posibilidad de desarrollar cualquier actividad en cualquier lugar con la mirada puesta en el plano global gracias a las opciones que brindan las infraestructuras del siglo XXI y las nuevas tecnologías. Pero quedan muchas asignaturas por aprobar. Ni siquiera la banda ancha ha penetrado lo suficiente en determinadas zonas para que

sus habitantes puedan hacer uso de una acceso óptimo a la red de redes.

En este sentido, 'La extraña elección' habla de "la sostenibilidad de nuestro planeta desde el punto de vista del medio rural. Un mundo con pueblos habitados en los que se desarrollan actividades económicas variadas se presenta no solo como algo posible, sino como condición indispensable para que alcancemos el equilibrio territorial, medioambiental, social y cultural necesario", sostiene el equipo de un largometraje que se estrenó en la pasada edición de la SEMINCI, ha llegado a las salas y ha recorrido multitud de festivales nacionales e internacionales.

## Vuelta al cole de los alumnos de Castilla y León

### Abierto el plazo de las ayudas al transporte y la residencia para FP y Bachillerato

C.R. / Redacción

El pasado 10 de septiembre comenzaba el curso escolar 2015-2016 en Castilla y León. Cerca de 180.000 alumnos de segundo ciclo de Infantil, Primaria y Educación Especial regresaron a las aulas, en 863 centros educativos, y junto con 15.954 profesores. Una semana después iniciaban el curso los estudiantes de ESO, Bachillerato, 2º curso de ciclos formativos de Formación Profesional y de enseñanzas profesionales de artes plásticas y Diseño, así como

las enseñanzas en régimen nocturno. Por último, el 30 de septiembre iniciarán las clases los alumnos de las Escuelas Oficiales de Idiomas y de las enseñanzas de Música y Danza.

#### Ayudas FP y bachillerato

Las ayudas para el alumnado que curse enseñanzas de bachillerato, formación profesional o enseñanzas artísticas en determinados centros de la Comunidad de Castilla y León, en el curso 2015-2016 pueden presentarse hasta el 30 de septiembre de 2015, inclusive. Este apoyo

comprende una parte de ayuda variable, en proporción al umbral de renta familiar, y otra parte ligada a la residencia, es decir, a aquellos que por razón de estudios durante el curso escolar tengan que vivir en un lugar distinto del domicilio familiar.

#### Apoyo para transporte

Hasta el 3 de octubre de 2015, ambos incluidos, pueden solicitarse las ayudas para financiar el gasto del transporte del alumnado de Castilla y León que curse segundo ciclo de educación infantil, educación pri-

maria, educación secundaria obligatoria, o educación especial, en centros públicos dependientes de la Consejería o, por necesidades de escolarización en centros privados concertados durante el curso 2015/2016.

Las solicitudes pueden presentarse, de manera presencial, preferentemente en la secretaría del centro donde cursen sus estudios, durante el curso 2015-2016, aunque también puede realizarse de forma electrónica. En [www.tramitacastillayleon.jcyl.es](http://www.tramitacastillayleon.jcyl.es) puede descargarse el modelo.

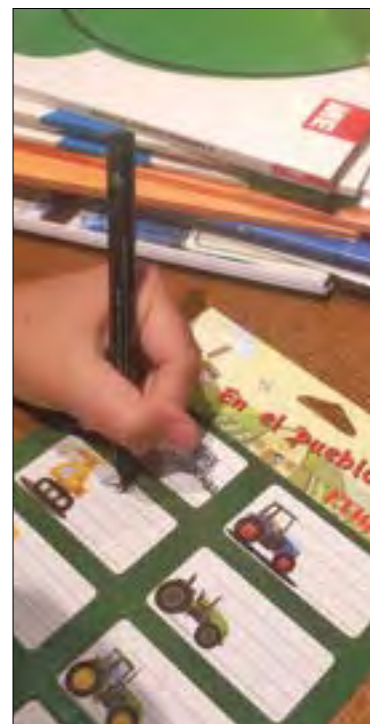



## PLAGAS Y ENFERMEDADES XVI

JOSÉ JAVIER ALONSO MATEOS  
INGENIERO AGRÓNOMO

De manera similar a lo realizado en números anteriores de CAMPO REGIONAL tanto para las leguminosas de pienso como para las de consumo hu-

mano, en esta ocasión se describen las plagas y enfermedades de una de las especies de leguminosas para forraje que más peso tiene en las fincas de regadío

de la Comunidad Autónoma, además en ascenso en los últimos años. Se trata de la alfalfa, muy importante para la nutrición del ganado.

### Plagas

#### **Colaspidea atrum Latr. (cuca)**

Es la plaga que genera más daño de todas las descritas para este cultivo. Perteneciente a la agrupación de los Coleópteros. Los adultos tienen un color negro, de varios milímetros de longitud, pero cuando las hembras se encuentran fecundadas, además de tener el abdomen hinchado, cambian ligeramente su color pasando a ser algo rojizo. Los huevos tienen un color anaranjado, de más de un milímetro de longitud, y suelen aparecer completamente agrupados. La larva cuando nace tiene un color claro, mientras que con el paso del tiempo y de las generaciones se va oscureciendo.

Solo poseen una generación, y tanto buena parte del verano como el otoño y el invierno lo pasan en fase de adulto. Las fases más desfavorables las pasan bajo tierra y no es hasta primavera, bien entrado el mes de abril, cuando salen al exterior, lo cual lo hacen con cierto ímpetu, ya que se dirigen directamente a los alfalfares para alimentarse. Las hembras son fecundadas al poco de emerger, y la puesta la realizan sobre las hojas, aunque también puede ser sobre el suelo.

Los daños se manifiestan tanto en estado adulto, ya que se alimentan de las hojas, comenzando por los bordes hasta llegar al nervio central, como en fase larvaria, en donde al nacer, también se alimentan de las hojas hasta dejar únicamente el peciolo de las mismas. El daño es siempre mayor en fase de larva ya que la alimentación es mucho mayor y la rapidez con la que lo hacen también.

El tratamiento que se realiza sobre la alfalfa es a base de productos químicos, que pueden ser distribuidos tanto en polvo como pulverizados.

#### **Phytonomus variabilis Herbst. (gusano verde)**

También es un coleóptero, pero en esta ocasión pertenece a la familia de los Curculiónidos. Aunque no es tan frecuente como el insecto descrito anteriormente, destruye el segundo corte de la alfalfa y hace daños tanto en el primero como en el tercero, aunque en menor medida. El adulto tiene un pico prominente. El principal daño lo causa la larva, la cual tiene un color verde claro y una sutura longitudinal de color blanco, que al llegar a su máximo desarrollo se arquea hasta tal punto que la cabeza se queda próxima al abdomen.

Pasan el invierno en fase adulto entre restos de vegetación o en el interior del suelo, y al llegar la primavera sale al exterior, sobrevolando los alfalfares. Una vez que las hembras son fecundadas, realizan la puesta en forma de grupos sobre los tallos o en los peciolo de las hojas. Quin-

# Las plagas y enfermedades de las leguminosas forrajeras: la alfalfa



Colaspidea atrum

ce días después, aunque depende de la temperatura del exterior, las larvas emergen de manera completamente escalonada y atacan los brotes tiernos, pero agrupada para luego pasar a realizar un ataque global. El pico de daño suele ser variable, dependiendo mucho de las condiciones climáticas lo hace que en ocasiones se pueda incluso adelantar.

Como medio de lucha, además de los correspondientes tratamientos químicos (principalmente con espolvoreo después de una siega, mejor que con pulverización), también están algunos tratamientos culturales que conviene apuntar, tal es el caso de la anticipación del corte, seguido de un pase de rastra cruzado y un riego.

#### **Apion pisi F. y Apion apricans Herbst. (apion)**

Desde el punto taxonómico, las dos especies mencionadas son similares a la descrita anteriormente, y a priori su género es fácil de distinguir por el aspecto que presentan en estado adulto, ya que tienen una característica forma de pera, en donde su tamaño es pequeño, tienen un largo pico cilíndrico y arqueado donde se insertan las antenas. Posteriormente no es tan fácil de distinguir las dos especies ya que la diferencia entre ambas se limita a aspectos muy particulares, que en ocasiones no son fáciles de apreciar. Las dos especies que se comentan en esta ocasión no sólo generan daño sobre la alfalfa sino también sobre otra leguminosa como es el trébol.

Pasan el invierno en estado adulto y al llegar la primavera llegan a los al-

falfares donde se alimentan de los brotes tiernos. Las hembras, una vez que son fecundadas, realizan la puesta sobre los propios brotes tiernos o en los botones florales, por lo que los daños pueden ser en ocasiones importantes. Cuando se realiza la siega y la parcela se encuentra infectada por insectos en fase adulta, se puede dar la circunstancia que éstos sigan generando daño, refugiándose después en la biomasa segada para pasar el invierno.

Puesto que las larvas se encuentran protegidas en botones, es difícil realizar tratamientos de fitosanitarios, por lo que se recomienda adelantar la siega y realizar posteriormente el tratamiento de plaguicida correspondiente.

#### **Loxostege sticticalis L. y Dichomeris lotellus Comst. (palomillas)**

Se trata de dos especies que pertenecen al grupo de los Lepidópteros, estando la primera de ellas más extendida que la segunda. La diferencia más clara entre ambas se encuentra en el tamaño de las polillas, tanto en fase adulta como larvaria. En el primer caso la oruga puede llegar incluso a ser el doble de longitud que la segunda, no habiendo tanta diferencia de envergadura en el segundo estado.

En cuanto a la vida y costumbres, apuntar que la polilla de mayor tamaño es la que primero aparece, acudiendo a las flores para luego reproducirse. Los huevos se depositan de manera agrupada en las axilas de las ramas, y cuando las larvas nacen se alimentan directamente de las hojas,

para luego formar crisálida bajo la tierra y repetir nuevamente el ciclo. Por lo que se refiere a la polilla más pequeña, tiene más generaciones, es más dañina, el invierno lo pasan en estado larvario en el suelo, y los huevos se depositan tanto de manera agrupada como aisladamente en el mismo lugar que la polilla grande, e incluso en el envés de las hojas. Es característico de un alfalfar que se encuentra afectado por esta plaga que después de la siega se localicen adultos sobrevolando la parcela.

La efectividad de los tratamientos depende del tipo de palomilla que se encuentre en la parcela de cultivo. En todo caso es siempre recomendable realizar primeramente la siega y posteriormente el tratamiento fitosanitario en espolvoreo preferentemente a la pulverización.

### Otras plagas

En este grupo se encuentra la **cuscutea** (*Cuscuta epithymum* -L.- Murr.), que aunque no es específica de esta especie vegetal, sí genera sobre ella daños; la **gardama** (*Spodoptera exigua* -Hubner-), que afecta también a la remolacha; la **rosquilla negra** (*Spodoptera littoralis* -Boisduval-), que ataca a la patata; o los **gusanos grises** (*Agrotis segetum* -Denis & Schifferrmüller-), que dañan al maíz, por ejemplo.

### Enfermedades

#### **Rhizoctonia violácea Tul. (mal vinoso)**

Prefiere atacar a la alfalfa que se encuentra sobre suelos ácidos y con mal drenaje. Las plantas, que presentan inicialmente un adecuado aspecto, adoptan un color amarillo después, secándose a continuación. Si la planta se extrajera del suelo, se lleva a cabo con facilidad y en ella aparecen filamentos de color violáceos en el sistema radicular, de ahí el nombre. Inicialmente los síntomas se presentan completamente aislados para luego pasar a tener rodales, que es ya una fase más avanzada de esta enfermedad fúngica.

Dado que combatir contra esta enfermedad es algo complicado, lo que se suele realizar es evitar en todo momento incorporar especies vegetales en las rotaciones de cultivo susceptibles de ser atacadas (patata, remolacha, espárrago, entre otras).

#### **Uromyces striatus Schroet (roya)**

Para que esté presente en una parcela se requieren unas condiciones climatológicas un tanto especiales, ya que tiene que haber una temperatura y humedad elevada, de ahí que en pleno verano los ataques se vean mermados por la baja humedad. Se manifiesta la enfermedad por la aparición de pústulas en las hojas de pequeño diámetro, en cuyo interior se albergan las esporas. Después aquellas amarillean y se marchitan.

Para combatir esta enfermedad conviene adelantar el segado, para posteriormente acelerar la producción de los siguientes cortes, con la idea de desarrollarse en periodos más secos, coincidentes con un menor desarrollo de la enfermedad.

#### **Pseudopeziza medicaginis (Lib.) Sacc. (viruela de la hoja)**

En cierto modo se parece a la enfermedad comentada anteriormente. Se manifiesta por aparecer una serie de manchas parduzcas, que luego hacen que las hojas amarillen y se caigan al suelo. A diferencia de la enfermedad anterior, el pico de la presente se encuentra en momentos en los que el tiempo sea fresco y con humedad elevada.

Como medida directa para combatir la enfermedad se encuentra el segar la biomasa antes de que las hojas caigan al suelo y retirarla de la parcela de cultivo.

#### **Peronospora trifoliorum de Bary (mildiu)**

Esta enfermedad fúngica lo que provoca es enanismo por acortamiento de los entrenudos de las plantas. Si se dan unas condiciones apropiadas de temperatura fresca y humedad elevada hay bastantes probabilidades de que se pueda desarrollar, siendo más dañino el ataque en la fase de implantación del cultivo, ya que puede provocar la desaparición de un número importante de plantas.

### “AGRICULTOR”

#### Yesos de Quintanilla

Te ofrece yeso agrícola (SO4CO2+2H2O) rico en calcio y azufre, para tratamiento de suelos salinos y para riego con agua de mala calidad en sus fincas. Con excelentes resultados.

Ahora también granulado

Informes:  
Teléfono: 983 23 26 90



## MERCADILLO

## MAQUINARIA

## COMPRAS

**Compró:** sembradora de siembra directa al alzamiento, no plegable. Telf. 689 091422.

**Compró:** conjunto de 5 metros plegable en buen estado. Telf. 686 985527.

**Compró:** tractor JOHN DEERE 6800 ó 6910. Telf. 655 559146.

**Compró:** remolque tándem de 12.000 ó 14.000 kilos. Telf. 686 985527.

**Compró:** remolque carga bolas. Telf. 620 210903.

**Compró:** tractor BARREIROS 540. Telf. 605 789893.

**Compró:** pala para FIAT 980E, simple tracción. Telf. 629 858 841.

**Compró:** polea de trillo del antiguo tractor DAVID BROWN. Telf. 659 165924.

**Compró:** cobertura de aluminio. Telf. 610 570875.

**Compró:** plataforma matriculada para paquetes de paja. Telf. 669 975866.

**Compró:** dos silos de pienso de unos 15.000 Kg. Telf. 669 975866.

**Compró:** grada de discos grande. Telf. 636 017137.

## VENTAS

**Vendo:** MANITHOU en buen estado modelo 425, ideal para almacén. Telf. 655 806336.

**Vendo:** arado KVERNELAND EG 240 de 5 vertederas. Telf. 637 757403.

**Vendo:** cosechadora CLAAS 78 con aire acondicionado y picador. Por jubilación. Telf. 608 524223.

**Vendo:** uñas portapalets de pala TENIAS, por no usar, en muy buen estado. Telf. 608 438215.

**Vendo:** rueda PIRELLI 580/70/36 al 50 por ciento de uso y carro herbicida de 1.200 litros marca SANZ, 12 metros barra, con marcadores de espuma, todo en correcto funcionamiento y abonadora BOGBALL 1.700 kilos, en buen estado. Telf. 606 837952.

**Vendo:** abonadora de cinta. Telf. 625 398337.

**Vendo:** por jubilación: tractor FIAT 1000 súper 110 CV, pasada ITV y con seguro; remolque basculante de 7.000 kilos, pasada ITV y seguro; sembradora SOLÁ 17 rejas combinada. Todo en perfectas condiciones. Telf. 616 458056.

**Vendo:** cuba de 4000 litros montada en dos ejes tipo remolque, ideal para regar o para llevar agua a ganado de campo. Telf. 629 666714.

**Vendo:** tractor NEW HOLLAND modelo 8940, con 7760 horas. Telf. 637 757403.

**Vendo:** 1 rodillo de 3,50 metros transportado de punta, ro-

dillo de 2,50 y tractor FIAT 1000 con pala. Telf. 975 325107.

**Vendo:** sembradora de siembra directa de 3,5 metros y estufa con horno marca BRONPI. Telf. 647688292

**Vendo:** pulverizador hidráulico HARDI en buen estado, modelo TYP1302/09 de 12 metros y 1200 litros con marcador de espuma y corte de tramos en cabina. Telf. 629 212643.

**Vendo:** corte de girasol TRACOEN de bandejas, preparado para una cosechadora CLAAS LEXION. Seminuevo. Con carrillo. Telf. 608 438215.

**Vendo:** remolque MARTÍNEZ de 10.000 kilos y cultivador fijo de 4,30. (Soria). Telf. 660 973516.

**Vendo:** sembradora siembra directa 4000 KUHN, 4 metros. Seminueva. Telf. 685 898973.

**Vendo:** abonadora AGUIRRE metálica, capacidad para 1500 Kg., luces, chapa para bordes, documentación, en perfecto estado de uso. Telf. 636 197294.

**Vendo:** tractor JOHN DEERE 7720 y ARCUSIN 140. En buen uso. Telf. 615 146908.

**Vendo:** tractor, rotoempacadora, remolque autocargador de rollos, cosechadora y tractor. Telf. 670 501522.

**Vendo:** JOHN DEERE 6200, 84 CV con pala; grada de 13 brazos de muelles y un arado dijo de 3 surcos. Telf. 696 830872.

**Vendo:** semichisel de 3,5m de labor con rodillo de barras y rastra hidráulica; un desensilador hidráulico Tenías de 2m de corte. Telf. 650 387630.

**Vendo:** cosechadora JOHN DEERE W540 con peine de maíz. Telf. 622 734945.

**Vendo:** empacadora 260 con carro; cepas arregladas. Telf. 639 919854.

**Vendo:** grada de 16 brazos en 3 líneas, con borra huellas, con tabla de 4m y rodillo. Telf. 627 748564.

**Vendo:** sembradora de cereal; abonadora de 1000 Kg.; molino a la toma de fuerza del tractor; rodillo de 5,5m. Telf. 654 549927.

**Vendo:** cosechadora JOHN DEERE 9560I, en buen estado. Telf. 619 052845.

**Vendo:** 200 paquetes de hierba de 1º calidad; apañador de remolacha acoplado a remolque JF; cazo de remolacha; tanque de leche de 450 litros; trillo de alubias. Interesados llamar por las noches. Telf. 606 217782.

**Vendo:** tractor CASE de 120 CV con pala; Arado de tres surcos reversible de tajo variable, marca PANIAGUA; Kongskilde de 4,5m con rodillo; una máquina de sulfatar de 1000l. Telf. 610 400056.

**Vendo:** esparcidor de remolacha MADIN 2000; esparcidor con rodillo para cargar remolacha. Telf. 627 824824.

**Vendo:** JOHN DEERE 2130 con pala de 4 bombines. Telf. 675 911631.

**Vendo:** rastrillo hilerador VILCOM de un rotor. Telf. 607 956 630.

**Vendo:** tractor EBRO 6090 simple, en perfecto estado. Telf. 636 033788.

**Vendo:** ruedas continental 480-70-R38, en buen estado; arado fijo OVLAC cuatrismo de fusible. Telf. 646 456267.

**Vendo:** por cese de negocio máquina de sembrar pipas mecánica, de 7 botes; una sulfatadora HARDY de 1200 litros, 15 m trabajo. Telf. 659 459385.

**Vendo:** sulfatadora HARDY, 15m y 1200 litros. Telf. 627 432 974.

**Vendo:** empacadora BATLLE de paquete pequeño. Telf. 636 664843.

**Vendo:** grada de 13 brazos de muelles. Telf. 677 833026.

**Vendo:** una empacadora BATLLE modelo 262 trillo convertible con carro agrupa alpacas; una tubería de riego de 3 pulgadas con trineos, aspersores y gomas; una rastra de hierro flotante de 3.20m de labor; y un arado fijo de 3 surcos. Telf. 669 439480.

**Vendo:** sembradora de patatas CRAMER, de 4 surcos. Telf. 658 297659.

**Vendo:** apañador de remolacha acoplado a remolque JF; cazo de remolacha; tanque de leche de 450 l.; trillo de alubias. Telf. 606 217782.

**Vendo:** sembradora mono grano Monosem V10 de 8 surcos y otra sembradora marca AMAZONE de 4m. Telf. 693 638241.

**Vendo:** rotoempacadora WOLVO, modelo COLUMBIA R10. Telf. 609 880065.

**Vendo:** tanque de 4300 litros ALFA LAVAL. Telf. 987 685336.

**Vendo:** tractor JONH DEERE 3130 con pala, remolque esparcidor HNOS. VILLORIA, máquina de sembrar mecánica HNOS. BENAVIDES, empacadora BATLLE 3 cuerdas y carro HNOS. BENAVIDES. Telf. 609 965579 (Ángel).

**Vendo:** pala TENIAS para tractor JONHN DEERE serie 6030, con amortiguación hidráulica y mono mando SIRGAS. Telf. 658 297659.

**Vendo:** remolque agrícola pequeño de 4000 Kg., doble ballesta no basculante en perfecto estado de chapa y ruedas. Telf. 626 517152.

**Vendo:** trillo de trillar habas marca DE PUENTE arrastrado a tractor. Telf. 626 517152.

**Vendo:** JOHN DEERE 8520 bien cuidado, 300 CV, suspensión delantera, 7000 horas. Telf. 693 638241.

**Vendo:** abonadora 5 púas moderna fuerte con rodillo, púas originales 40 h de traba-

jo 3.000 € Castrojeriz Burgos. Telf. 639674837

**Vendo:** por jubilación un tractor JOHN DEERE 3340 simple tracción con arado NOBEL de 3 cuerpos, abonadora, rodillo de 3.60, sembradora SOLA de 19 botas, carro de herbicida AGUIRRE de 12 metros remolque 8 toneladas y rastra hidráulica de 3.60. Telf. 947 209109 y 620 976174.

**Vendo:** semichisel de 4.20 con rastra, arado VOGEL NOOT de cuatro vertederas de disparo de muelle y sembradora de cereal marca Sola de 3.50 de anchura. Telf. 618 306583.

**Vendo:** dos cultivadores LE-MKEN-KARAT 9/300. Telf. 670 083955.

**Vendo:** remolque esparcidor de 10.000 Kg. marca JMC 9100 € y corte de cosechadora 4.20, 600 € Telf. 690 363779.

**Vendo:** sembradora neumática marca HOLGUERA de 6 líneas. Telf. 687 705384.

**Vendo:** remolque basculante con sinfín para cargar directamente a máquina puesto al día, chisel de 25 brazos y tres cuerpos con rodillo atrás y placa de transporte, rodillo hecho en espejo (Vitoria) de 5m. tres cuerpos, con dos cajones para echar piedras y borrar huellas y un sinfín hidráulico de 8 m, todo en muy buen estado. Telf. 625 287456.

**Vendo:** picador de paja marca AGRATOR con ruedas. Seminuevo. Telf. 608 249511 y 629 479715.

**Vendo:** bandejas para corte de girasol con molinete, adaptado para corte de 6.30 de DEUTZ FHAR en buen estado (1000 euros). Telf. 649 566315.

**Vendo:** cosechadora NEW HOLLAND 8055 en perfecto estado para cosechar. Telf. 616 734539.

**Vendo:** esparcidor de estiércol rotativo 8 toneladas. Telf. 608 481157.

**Vendo:** cosechadora de remolacha marca HOLMER T-2 Telf. 608 481157.

**Vendo:** pala JOHN DEERE para el 7700 y grada de discos y algún otro apero. Telf. 669 114388.

**Vendo:** rejas con cerco de hierro fundido para cuerdas o establos de 38x29. Telf. 699 466886.

**Vendo:** tractor MASSEY FERGUSON 6290 de 140 CV, en buen estado, con 5400 horas, bien de ruedas. Telf. 639 181778.

**Vendo:** máquina de sembrar de 19 botas JADOPE; 1 rodillo de 3.5 mts; 1 depósito de gasóleo de 4700 litros, homologado y bomba eléctrica; 40 tubos de 70; 2 ruedas de aricas, 11x38; arado de surco 5 cuerpos de Toribio; 1 cargador de alpacas y varias cosas más. Telf. 625 664064.

**Vendo:** grada en V hidráulica, 22 platos; remolque basculante 7000 Kg.; sembradora girasol 5 cuerpos. Telf. 610 436549.

**Vendo:** tractor JOHN DEERE 6930 Premium. Telf. 609 065 501.

**Vendo:** empacadora de paquetes pequeños, marca WELGER Mod AP-500, en perfecto funcionamiento. Telf. 629 589577.

**Vendo:** motor CAMPEÓN de 25 CV con bomba incorporada y tubería para una Ha. Telf. 619574305.

**Vendo:** empacadora JOHN DEERE 336-A (pacas pequeñas) y recogedor de arrastre (pacas pequeñas). Telf. 600 817642.

**Vendo:** cosechadora JOHN DEERE 9560I, en perfecto estado. Telf. 619 052845.

**Vendo:** amortiguador de contrapeso para tractor JOHN DEERE. Telf. 658 789322.

**Vendo:** aparvador largo para enganchar al alzamiento trase-ro. Telf. 658 789322.

**Vendo:** hilerador KHON de dos motores modelo GA 7302L, abonadora LELY CENTERLINE 1.500 Kg., de 0-36 metros de trabajo, tubos de 9 metros y 6 metros respectivamente de 89 mm y llaves de cruz, aire acondicionado BYCOLL, ruedas 20.8 R38 y 16.9 R28 de un 7610 (145 CV), alfalfa en paquete granda y veces en bolas de plástico. Telf. 665 698016.

**Vendo:** preparador AGROMET de 4 metros, 4 filas con rastra y rodillo plegado al centro y sinfín eléctrico de remolque para cargar sembradora. Telf. 605 797141.

**Vendo:** rodillo de 3 metros y 33 cm de grueso, vertebrilla de 9 brazos y cultivador de 11 brazos. Telf. 677 820082.

**Vendo:** sembradora SOLA de 3 metros con variador y arado KVERLAND de 3 cuerpos reversible de ballesta y otro de 4 cuerpos fijos. Telf. 649 059052.

**Vendo:** recogedor de paquetes pequeño. 500€. Telf. 627 443343.

**Vendo:** sembradora combinada SUPERCOMBI 888 de 25 botas con carro. Telf. 920 309026.

**Cambio:** chisel de 9 brazos por chisel de 13 brazos. Telf. 669 975866.

**Vendo:** abonadora arrastrada de 3.000 Kg., VICÓN, grada de disco GASCON GRX 36. Sin uso. Como nueva, y cosechadora DEUTZ-FAHR 40604. Con 6.500 horas. Telf. 622 489559.

**Vendo:** arrancador de remolacha marca HOLGUERA de 3 surcos y bomba de riego HOMET accionada por toma de fuerza. Telf. 625 850853.

**Vendo:** vertederas de cohecho de 9 cuerpos marca Sánchez con poco uso. Telf. 633 668631.

**Vendo:** trailla, sinfín de 8 metros y 2 juegos de arados. Telf. 690 323849.

**Vendo:** fundidor de cera, para cuadros de abejas, en acero inoxidable, 'Ramón Escudero', con quemador a gas, sin estre-

nar, 450 €; también se puede usar alternativamente como banco desoperculador. Telf. 679 661087.

**Vendo:** remolque plataforma, 2 ejes, para todo terreno, medidas 1,80 x 3 metros. 1.600 €. Telf.: 619 340034.

**Vendo:** chisel KVERNELAND de 11 brazos con rastra y tolvas de hormigón para cerdos. Telf. 686 653928.

**Vendo:** juego de cultivadores de aricar; abonadora de 700 Kg. suspendida, hidráulica marca VICON; tractor SAME MERCURY 85 CV tracción simple; remolque de 6 tn basculante sin documentación; grupo soldador; generador para toma de fuerza del tractor monofásico y trifásico de 40 KVA; gradas de dientes; cultivadores con rastro y rollo de 22 brazos; 2 grupos motobomba eléctrico de 3 y 5 CV; 3 bombas eléctricas sumergibles, dos de 2 CV y una de 5 CV; bomba CAPRARI para motor diesel con toma de fuerza, bomba vertical para motor eléctrico de 7,5 CV, y motor eléctrico de 7,5 CV con cabezal; cabezal de bomba con motor eléctrico de 15 CV. Todo en buen estado se vende por jubilación, Citroën ZX 1.9D en buen estado. Diesel; moto marca Kawasaki CUSTOM 900 C.C. equipada. Zona Arévalo (Ávila). Llamar de 16:30 a 19:00. Telf. 652 018270.

**Vendo:** vertedera KVERNELAND de 4 cuerpos de ancho variable, con rueda de trabajo y transporte, cabezal 160; y moto de enduro Honda CRF450X año 200, papeles en regla, único propietario. Telf. 679 379070.

**Vendo:** remolque de estiércol JF, 50 aspersores de cobertura, 44 acciones de ACOR sin cupo y dos motores eléctricos de siete caballos y medio cada uno. Telf. 920 324106 y 699 632867.

**Vendo:** cañón de riego 500/110 con ordenador. Zona Arévalo. Telf. 627 513893.

**Vendo:** semichisel FITOSA con rulo y rastra de pletinas, muy buen estado. Zona de Ávila. Telf. 646 020104.

**Vendo:** máquina sembradora SOLA superior 395 SD, 19 botas, siembra directa, 3,5 m. Telf. 676 414383.

**Vendo:** ruedas estrechas para tractor FORD 7840, la delantera 12.4.32 y las traseras 12.4.46, nuevas, con discos, hilerador NIMEYER 2 rotores, abonadora AGUIRRE 7000 Kg. con ordenador, remolque 10000 Kg. con sinfín, tractor NEW HOLLAND 8360 con pala 135 CV, carro herbicida HARDY 1200 l electrónico, MILAGROSO 9 vertederas. Telf. 646 165536.

**Vendo:** sembradora marca SOLA modelo TRICOMBI 194 con 28 botas zona Carrión de los Condes. Telf. 606 767816.

**Vendo:** remolque de 3.500 kg., sin documentación y sulfatadora SANZ de 500 l y 10 m. Telf. 679 747199.

**Vendo:** arado KNERVELAND 5 cuerpos fijos de fusible económico y rueda GOOD YEAR. Telf. 649 037232.

**Vendo:** sembradora marca SOLA seminueva arrastrada y escopica de siembra directa y mínimo laboreo de 4 metros de siembra y 3 metros de transporte y 2000 Kg. de tolva. Telf. 609 449225.

**Vendo:** chisel KEWERNELAND de 11 brazos con grada de discos. Telf. 665 936086.

**Vendo:** arado o semichisel de 13 brazos. Telf. 667 246675.

**Vendo:** remolque 8.900 Kg., recién pasada ITV, de 2 ruedas con documentación, volquete y freno hidráulico, y demás aperos. Telf. 699 712943 y 650 884378.

**Vendo:** remolque de 8.000 Kg., grada de discos, máquina de segar forraje y rastrillo, todo en perfecto estado. Telf. 686 044283.

**Vendo:** tractor LANDINI 14500. 4.600 horas, y otros aperos como nuevos. Telf. 650 378600.

**Vendo:** trisurco OVLAC de ballesta tajo variable hidráulico, 1700 euros (Oteros de Boedo). Telf. 647 578275.

**Vendo:** por jubilación hilerador DEUEZ-FAHR seminuevo de un rotor 4,60 de ancho y cultivador de 3 carreras de 3 metros, un rastro de 4 carreras 4 metros de 3 cuerpos. Telf. 675 228031.

**Vendo:** tractor MASSEY FERGUSON mod 3670 de 160 CV. Telf. 675 228031.

**Vendo:** abonadora VICON de 2 platos de acero inoxidable, de 20 metros de ancho, seminueva. Telf. 675 228031.

**Vendo:** tractor histórico marca Volvo. Telf. 617 609120.

**Vendo:** cosechadora de remolacha marca MADIN modelo 3000 (perfecto estado). Telf. 662 251337.

**Vendo:** remolque 12 tm. . Telf. 618 834643.

**Vendo:** cusquilder de 3,80 ancho, brazo sencillo, arado trisurco de gamba alta. Telf. 699 416419.

**Vendo:** gradas rápida AGROMET 5 m perfecto estado, y grada rápida de 3 m nueva, descompactador Marmet. Telf. 659 965020.

**Vendo:** sembradora de siembra directa, de reja, marca SOLA 1303, BARREIROS con pala, buen estado, y arado KEVERLAND 5 cuerpos fijo de fusible. Telf. 649 037232.

**Vendo:** cultivador de 15 brazos de caracol con rastra de púas, 750€, y sinfín eléctrico para acoplar en el remolque, 750€. Telf. 665 936086.

**Vendo:** por jubilación tractor JD 2140, grada rotativa KHUN 3 m altura seminueva, y otros aperos. Telf. 628 902517.



## MERCADILLO

**Vendo:** 2 tanques de gasóleo de 2000 l, 2 lonas sin estrenar de 7,8 m, cultivador caracol 3 m, cazo remolacha, rastro 4 m, llaves de cobertura, aporcadore de maíz y girasol, bomba de regar robati, rodillo 3 m, cultivador caracol 3 m, 2 remolques basculantes 12 tm y otro de 18. Telf. 659 965065.

**Vendo:** maquina herbicida OVLAC apertura hidráulica, mezclador de producto 15 m, marcador de producto, máquina abonadora BOTBALLE 1600 lampliada 2500, cusquilder 4,5 m con rodillo y rastro, semichisel 3 m 13 brazos, arado 50x25 VOGER NOT 4 cuerpos apertura hidráulica tajo variable. Telf. 620 138755.

**Vendo:** filtros automáticos de riego de 4-6- 8 pulgadas REGABER y STF seminuevos, cosechadora NEW HOLLAND CX840 muy buen estado. Telf. 669 474409.

**Vendo:** tractor JOHN DEERE 3130 con pala y ruedas nuevas. Telf. 979 130376.

**Vendo:** grada de 24 discos con 12 delanteros y cusquilder de 3 m 29 brazos. Telf. 696 418716.

**Vendo:** arado reversible 4 vertederas subsolador 5 púas con rodillo, maquina sembrar girasol 6 botes y remolque 10.000 Kg., sin papeles. Telf. 657 255804.

**Vendo:** sinfín 14 m eléctrico, puertas de cochera basculante ancho 3 m y alto 150. Telf. 657 064721.

**Vendo:** amarres de ovejas y Telferas de alfalfa para ovejas de pared. Telf. 657 064721.

**Vendo:** cosquilde AGROMET, 4 metros, hidráulico, brazo alto reforzado, rastra y rulo. Telf. 635 476228.

**Vendo:** sulfatadora 1200 litros de 12 metros de anchura de trabajo. Telf. 625 431689.

**Vendo:** remolque HNO5 MACÍAS de 10.000 Kg., con papeles y pasada la ITV, vertedera KEVERLAND modelo LD 4-160, semichisel 15 brazos plegables con rastra de picos, abonadora VICÓN modelo PS 753, tractor FIAT 880 DT y máquina de girasol de 5 cuerpos marca HOLLAND GUERA. Telf. 650 702052.

**Vendo:** máquina de ordeñar ovejas de doce amarres, marca MANU, por 2.000€. Salamanca. Telf. 669 169067.

**Vendo:** sembradora cereal, 28 botas, 3,5 mts y cisterna de 4500 litros, de agua. Salamanca Telf. 619 305689 Fernando.

**Vendo:** amarres de pala EL LEÓN, para LAMBORGHINI 1060 PREMIUN 250€ y bandejas de girasol de cosechadora NEW HOLLAND 260. Telf. 685 227365.

**Vendo:** 600 huecos para conejas, máquina de lavar nidos y máquina de limpieza de fosas de marca Gómez y Crespo. Telf. 635 431799.

**Vendo:** generador de 35 kw insonorizado y máquina de lavar

marca KARCHER 250 bares y boquilla turbo. Telf. 635 431799.

**Vendo:** maquinaria agrícola por jubilación, tractor JOHN DEERE 3650; bañera de 16.000 Kg.; vertederas KVERNELAND de 4 cuerpos; cultivadores semichisel de 15 brazos con rodillo; cultivadores de aricar; sembradora SOLÁ 888 de cereal de 25 botas; arado romano de 6 cuerpos; alargador de cereal. La Orbada Telf. 651 552239.

**Vendo:** por defunción tractor EBRO 70 CV y remolque basculante de 7 Tn. Telf. 608 688397.

**Vendo:** 4 ruedas nuevas anchas, delanteras 13.6/24 y traseras 4.20/85-r34. Telf. 699 938438.

**Vendo:** pala LEÓN modelo 405, cazo de 1,80 y pinchos, mono-mando. Perfecto estado. Precio a convenir. Telf. 685 227365.

**Vendo:** carga alpacas. Telf. 677 713310.

**Vendo:** por jubilación remolque de un eje de 8000 Kg., abonadora de 400 Kg., frigorífico de 650 litros FONSERRE, picador de forraje JF, ordeñadora vacas 3 puntos, cebada de origen R1 marca ARTURIO. Telf. 629 791845 y 628 758352.

**Vendo:** bomba sumergible seminueva marca CAPRARI de 80.000 litros y 65 tubos de aluminio de 89 mm de diámetro y 6 m de longitud. Telf. 645 192051.

**Vendo:** un remolque agrícola. Telf. 620 808010.

**Vendo:** molino trifásico 12 CV 500€. Telf. 615 118080.

**Vendo:** cosechadora marca FIAT AGRI modelo 3650, tubos de 90 MARCACARET, cultivador 21 brazos de muelle, arado bisurco de disco. Telf. 607 929190.

**Vendo:** bomba eléctrica CAPRAVI para 120000 litros, arrancado progresivo ENETRON por cambio de sistema de riego. Telf. 666 024327.

### GANADERÍA

#### COMPRAS

**Compro:** ovejas y vacas de desecho y de vida. Corderos, cabras y cabritos. Pago al contado. Telf. 639 336342.

#### VENTAS

**Vendo:** 200 ovejas de todo diente, se ceden los pastos hasta primeros de enero. Y se podrían alquilar dos naves, una con agua y otra sin agua. Telf. 675 375649.

**Vendo:** burro blanco, muy dócil. Telf. 659 431559.

**Vendo:** ternero BLONDE para semental, buena genética. Facilidad de parto, fácil nacimiento. Telf. 676 578822 y 666 456536.

**Vendo:** ganadería de vacuno de leche, frisonas novillas abocadas a parir. Telf. 673 993373.

**Vendo:** 240 ovejas churras. Telf. 654 921681.

**Vendo:** 10 cabras enanas Telf. 615 055241.

**Vendo:** ovejas ASSAF, 330 ovejas (autillo de campos). Telf. 622 553416.0

**Vendo:** gallos negros. Telf. 687 430200.

**Vendo:** dos burros zamoranos. Cisneros. Telf. 646 643005.

**Vendo:** 15 ovejas de 2 años y 7 corderas CHURRAS. Telf. 686 610786

**Vendo:** 175 ovejas ASSAF. Telf. 606 583169.

**Vendo:** semental MORUCHO de capa negra, 4 años. Fuente-guinaldo (Salamanca) Telf. 676 519746.

**Vendo:** añojas LIMUSINAS puras. Telf. 625 184422.

**Vendo:** 180 cerdas. 75% ibérico, 25% DUROC, de 30 Kg. Telf. 689 871449.

**Vendo:** Ganadería Selecta de Charolais, sementales con cartagenealógica. Telf. 658 322995 y 923 500906.

**Vendo:** añojos LIMUSÍN para sementales con Carta Genealógica. Telf. 625 184422.

**Ganadería** selecta LIMUSÍN. Venta permanente de hembras y machos. Carta genealógica. Telf. 635 628988.

**Vendo:** burros zamorano leoneses con papeles de 8 a 12 meses de edad. Telf. 646 816732.

**Vendo:** 500 ovejas de leche. Telf. 657 973278.

### AGRICULTURA

#### COMPRAS

**Compro:** Paja, forraje y alfalfa. Telf. 659 459385.

**Compro:** semilla de cebada VOLLEY y acciones con cupo de azucarera ACOR. Telf. 655 559146.

**Compro:** acciones de ACOR sin cupo. Telf. 605 277540.

**Compro:** acciones con cupo y sin cupo de ACOR y cobertura. Telf. 685 981282.

**Compro:** derechos de pago único. Telf. 605 989042.

**Se necesitan:** 150 Tn., de ACOR para esta campaña. Telf. 679 217990.

#### VENTAS

**Vendo:** veza forraje en paquetes grandes. Telf. 608 900599

**Vendo:** hierba. Telf. 673 993 373.

**Vendo:** forraje veza; forraje de avena con RAYGRASS; paja de trigo trillada paquete de 120x70. Telf. 629 085781.

**Vendo:** hierba en rollo y paquete pequeño. Telf. 620 562851.

**Vendo:** paja, forraje y alfalfa. Telf. 659 459385.

**Vendo:** derechos de viñedo 0.47 has de la Ribera del Duero. Telf. 616 296700.

**Vendo:** basura de oveja en Pardilla.(Burgos). Telf. 615 055241.

**Vendo:** trigo ANDELOS R3 y trigo ADAGIO R2. Telf. 677 437831.

**Vendo:** 500 k de simiente de alfalfa. Telf. 616 834152.

**Vendo:** veza seleccionada. Telf. 625 513431.

**Vendo:** 40 acciones de ACOR con 900 tn., de cupo. Telf. 629 026517.

**Vendo:** 50 acciones de ACOR con cupo. Telf. 920 320306.

**Vendo:** ensilado en bolas, microsilos de maíz y alfalfa. Telf. 605 892313.

**Vendo:** 32 acciones de ACOR con 255 TN de cupo. 618 704676.

**Vendo:** 40 acciones de ACOR con cupo. Telf. 687 619413.

**Vendo:** basura de cerdo muy buena. Telf. 669 975866.

**Vendo:** trigo resistente. Telf. 616 352923.

**Vendo:** alfalfa en grana. Telf. 610 891242.

**Vendo:** veza en grana. Telf. 662 555535.

**Vendo:** derechos de viñedo en San Román de la Cuba. Telf. 609 518288.

**Vendo:** titarros de veza. Telf. 669 474409.

**Vendo:** veza seleccionada. Telf. 629 935250.

**Vendo:** trigo barbilla, centeno del país y triticales r2 para sembrar (zona Ciudad Rodrigo). Telf. 685 227365.

**Vendo:** algarrobas grano. Telf. 660 985228.

**Vendo:** trigo R2 ANDELOS. Telf. 646 394069.

### RÚSTICAS

#### COMPRAS

**Compro o arriendo:** fincas en merindad de río Ubierna o comarcas limítrofes. Telf. 679 539650.

#### VENTAS

**Vendo o alquiler:** Granja de conejos funcionando, con 500 madres, en Armellada. Telf. 651 812784.

**Vendo o alquiler:** nave agrícola de 800 m² a 30 km de León, zona los Oteros. Telf. 692 581547.

**Se arriendan** 250 nogales de los cuales 230 están en producción. En la zona de Aranda de Duero. Telf. 666 972166.

**Vendo:** nave con casa y terreno para explotación ganadera remolque esparcidor, sembradora. Telf. 608 407190 y 690 093864.

**Arriendo:** pastos y fincas. Telf. 659 902684.

**Vendo:** 2,20 has., de viñedo variedad Tempranillo Ribera de Duero y parcela de 11.000 m² en Peñafiel. Telf. 677 820082.

**Vendo o Alquiler:** corral de 1500 m² con valla de ladrillo, y colgadizo de 300 m² y 4 m de altura en Arévalo, zona Prado Velasco. Parcela rústica en Arévalo, polígono 1, parcela 54, para hacer corrales (mín. 10.000 m²), con luz, agua de las Cogotas y agua de perforación. Llamada de 16:30 a 19:00. Telf. 652 018270.

**Vendo:** parcela de 13 Ha., en Blasconuño de Matacabras (Ávila). Telf. 637 554479.

**Se alquila:** nave ganadera y para otros usos en autovía Ávila-Salamanca. Superficie de la parcela: 2.500 metros cuadrados. Cubiertos 1.000 metros cuadrados. Telf. 689 183690.

**Vendo:** parcela de regadío de 20 Ha., en Horcajo de las Torres (AV). Telf. 607 883311 y 923 227394.

**Arriendo:** 4 Hasecano en Amayuelas y 6,8 Ha de regadío en Amusco. Telf. 679 277519.

**Vendo:** 9,6 Ha de secano y 2,9 de regadío. Telf. 699 353546.

**Vendo:** 0,36 Has de viñedo con derechos de replantación. Telf. 651 462496.

**Vendo:** fincas en Osornillo, 35 de secano 3,5 de regadío. Telf. 610 910611.

**Vendo:** abono de oveja y se arrienda nave de ovejas con sala de ordeño. Telf. 654 157213.

### TRABAJO

**Busco:** trabajo en ganadería de vacuno. Telf. 637 139183.

**Se ofrece:** tractorista con conocimientos de mecánica, soldadura y ganado. Telf. 615 735097.

**Se ofrece:** matrimonio español para finca ganadera, vaquero, tractorista. Telf. 691 877920.

**Busco:** trabajo de ovino, vacuno... Telf. 603 306999.

**Busco:** trabajo como peón de ordeño, vacas, todo tipo de animales. Telf. 627 051687.

**Serealizan:** trabajos a terceros en la zona de Mambblas-Constanzana. Contactar con Javi. Telf. 685 981282.

**Se ofrece:** trabajador para cuidar ganado con disponibilidad geográfica total. Ángel. Telf. 691 049657.

**Se ofrece:** empleado con experiencia en maquinaria agrícola, animales (caballos, ovejas y vacas) y labranza. E-mail: jpajuelo75@hotmail.com. José Manuel. Telf. 608 418934.

**Se realiza:** siega de girasol con peine MORESIL, zona de campos. Telf. 649 037358.

**Se ofrece:** tractorista y maquinista de cosechadora. Telf. 608 268031.

**Se ofrece:** personal responsable, con manejo de tractor, pa-

ra cuidado de ovejas, vacuno o porcino. Con más de 10 años de experiencia. Provincia Salamanca. Dani. Telf. 615 334826.

**Se ofrece:** persona para realizar trabajos con maquinaria agrícola a terceros Telf. 639 133705 y 691 509852.

**Se realizan:** trabajos agrícolas, precios económicos. Telf. 618 841303.

**Necesito:** tractorista para Soria. Telf. 629 655916.

**Se necesita:** maquinista con experiencia Agraria y Mecánica. Telf. 608 481157.

**Busco:** trabajador agrícola con experiencia con maquinaria agrícola y reparación. Telf. 608 481157.

**Necesita:** tractorista para campaña de verano. Telf. 646 346680.

**Se necesita:** operario para granja de cabras con gran experiencia en ordeño y manejo de cabras estabuladas. Abstenerse extranjeros sin permiso de trabajo. Sur de Ávila Telf. 672 263894.

**Se necesita:** persona con carne camión de 4 ejes y carne de fitosanitarios a nivel básico, y con conocimientos de manejar vendimiadora NEW HOLLAND, contrato fijo, en zona de Medina del Campo y comarca. Mandar CV a julnigar2008@hotmail.com. Telf. 639 101509.

### VARIOS

**Alquilo:** piso en Ólvega (Soria). Telf. 678 753395.

**Vendo:** casa, con nave y patio en Sahagún. Telf. 696 830872.

**Vendo:** camión RENAULT 365, 4 ejes sin tarjeta. Telf. 609 965579.

**Vendo:** depósito de gasoil 500 litros, sin homologar con bomba eléctrica 12 voltios, 40l/m. Telf. 669 439480.

**Vendo:** casa de pueblo en Toral de los Guzmanes, a 8 km de Valencia de Don Juan (León). Telf. 630 582325.

**Vendo:** MITSUBISHI MONTERO CORTO 2.8 TURBO INTERCOOLER con puertas nuevas; Moto HONDA TRH de 125 cc. Todo en buen estado: Telf. 645 919283.

**Vendo:** camioneta FIAT DUCATO 14Q 2.5, con 140.000 Km. Telf. 987 753845.

**Vendo:** moto RIEJU AUTOMIX de 50 cm³, 6 velocidades. Muy buen estado. Telf. 620 703527.

**Vendo:** casa en san Llorente de la Vega. Telf. 947 378506.

**Vendo:** tarjeta de transporte público fácil de transferir empresa completa de 2 años. Telf. 608 481157.

**Se alquilan:** dos naves en el casco urbano de Vega de Santa María, a 20 Km., de Ávila, de 160 y 120 m² con luz trifásica, agua y desagüe. Perfectas como almacén, trastero o garaje. Telf. 920 200104.

**Vendo:** puerta de chapa o carrretera, ideal para cochera. Medidas 2.90 m alto x 2.85 m ancho. Telf. 620 691042.

**Vendo:** 10 puertas de pino, castellanas, barniz miel, una de ellas acristalada de dos hojas, y puertas de armarios de cuatro (3) y seis hojas (1) con puertas de maleteros. Telf. 699 982533.

**Vendo:** o alquiler nave de 700 m en Villalobón (junto a mercamueble). Telf. 677 041859.

**Vendo:** vino cosechero en itero de la vega Telf. 606 200710.

**Vendo:** en Ribas de Campos edificio diáfano con patio o corral. Telf. 679 277519.

**Vendo:** casa en meneses de campos 300 m de vivienda en 2 plantas, solar 1500 m, bodega incorporada. 60.000 euros negociables. Telf. 983 718078 y 606 189657.

**Vendo:** bodega en Villalobón. Telf. 677 041859.

**Vendo:** piso pequeño y céntrico en Palencia, 60 euros mensuales de comunidad, calefacción central incluida. Telf. 626 744214.

**Alquilo:** solar cerrado con naves para animales (caballos, ovejas, perros...) en Palencia cerca del hospital Río Carrión la residencia, 2500 m². Telf. 619153640.

**Alquilo:** solar cerrado para guardar maquinaria y/o vehículos muy céntrico cerca del hospital Río Carrión en Palencia, 1380 m². Telf. 619 153640.

**Alquilo:** local acondicionado de 100 m² en la zona San Pablo en Palencia (precio interesante). Telf. 657 069351.

**Vendo:** piso en Aguilar de Campoo nuevo 2 habitaciones, trastero y plaza de garaje. Telf. 657 069351.

**Vendo:** 2000 tejas viejas, caldera de carbón nueva, puertas de cochera basculante 3 m ancho y 150 alto, otras puertas galvanizadas ancho 150 alto 220. Telf. 657 064721.

**Vendo:** PEUGEOT 206 1.4 de gasolina, con 27000 km., año 2005, como nuevo. Telf. 980 646143.

**Vendo:** particular caldera de gasoil, marca LASSIAN en buen estado, vendo por compra de caldera de Pellets. Telf. 980 646143.

RECORDAMOS A TODOS LOS LECTORES QUE LA INSERCIÓN DE ANUNCIOS ESTE ESPACIO ES TOTALMENTE GRATUITA PARA LOS SOCIOS DE ASAJA. PARA AQUELLOS QUE NO PERTENEZCAN A LA ASOCIACIÓN, EL COSTE ES DE 10 EUROS POR PALABRA.





C.R. / Redacción

“A la altura del toro”; “Antes del toro”; “Después del toro”. El Toro de Osborne hace mucho tiempo dejó de ser un anuncio más para convertirse en referencia geográfica y parte de nuestro paisaje. Poco podía imaginar Manolo Prieto, que lo diseñó en 1956, que con el paso de los años su silueta del toro sería uno de los emblemas españoles más reconocidos, dentro y fuera de nuestras fronteras. En tiempos, hubo cerca de 500 toros repartidos por las principales vías de circulación de las provincias españolas. Cuando en 1988 se prohibió la publicidad en carreteras, hubo un movimiento social para “indultar” al toro de la obligación de retirar todas las vallas, y se logró que permaneciera.

Hoy quedan noventa de estos ejemplares en España, trece de ellos en Castilla y León, la segunda comunidad autónoma, tras Andalucía, con más toros. Cuatro en León (dos de ellos en el mismo municipio, Cuevas de Valderrey), tres en Burgos, dos en Sala-

## Trece toros de punta a punta

Castilla y León cuenta con un buen número de ejemplares del emblemático anuncio de Osborne



La 'Marcha Blanca', a su paso por el 'Toro' de Labajos.

FOTO: C.R.

manca y en Segovia, uno en Zamora y otro en Soria. Hace años convivían toros de diferentes tamaños, unos más pequeños, de unos 40 metros cuadrados, y otros de alrededor de 150 metros cuadrados, “aunque a medida que se ha reducido el número total se ha optado por que permanezcan los más grandes y mejor situa-

dos”, comenta Iván Llanza, director de Comunicación del grupo Osborne. El mantenimiento de estos “monstruos” de chapa –con 4.000 kilos de peso y 14 metros de altura– no es sencillo, ni barato. Cada dos años pasan por las manos y cuidados de un equipo técnico que revisa la construcción y estado de la chapa, y cada año

se perfila la pintura. Eso, sin contar desperfectos, “desde un temporal a un graffiti, pasando por algún acto vandálico, “que por desgracia a veces se produce y que tiene sus consecuencias legales y económicas, porque es un patrimonio particular”, comenta Llanza.

La potencia de la imagen del toro es tan fuerte que ha superado su identificación original, como marca de brandy, a ser abanderada de nuestro país: así, se integra con frecuencia en el centro de la bandera española, y se reproduce en infinidad de productos oficiales, muy demandados por los millones de turistas que cada año visitan España. En el territorio están tan integrados que funcionan como referente geográfico, “hasta el punto que una vez retiramos uno para repararlo y nos llamaron de AENA porque lo echaban en falta los pilotos que lo utilizaban en un aeropuerto cercano como referencia para sacar el tren de aterrizaje”, cuenta Llanza. Queda claro que, por muchas razones, son insustituibles.

### Doce más uno

- **Medinaceli (Soria):** N-II, PK 145
- **Astorga (León):** N-VI, PK. 331,800
- **Cuevas de Valderrey (León):** N-VI, PK. 320 y PK. 317 (dos toros)
- **Villalobar (León):** N-630, PK. 170
- **Barcial del Barco (Zamora):** N-630, PK. 221
- **Encinas de Abajo (Salamanca):** N-501, PK. 78
- **Finca La Pinilla (Salamanca):** N-630, PK. 4
- **Cameno (Cerro Parapa, Burgos):** N-I, PK. 284
- **Cogollos (Burgos):** N-I, PK. 223
- **Gumiel Hizán (Burgos):** N-I, PK. 175
- **Fresno de la Fuente (Segovia):** N-I, PK. 123
- **Labajos (Segovia):** N-VI, PK. 95,800

# AGRO WASAP

Un vistazo a lo que ha ocurrido en el último mes en el campo de Castilla y León, a través de las fotos enviadas por wasap por los jóvenes agricultores y ganaderos de ASAJA. ¡GRACIAS A TODOS!

