

Campo Regional

PUBLICACIÓN MENSUAL DEL MEDIO RURAL

WWW.ASAJACYL.COM

FRANQUEO CONCERTADO 24/43

AÑO XXIII Nº 249

SEPTIEMBRE 2014

ASAJA
Castilla y León

SUMARIO

Demasiadas restricciones en nuevos riegos

Pág. 6

INLAC pide medidas a favor de los ganaderos de leche

Pág. 10



El “vuelo americano”: las primeras fotos aéreas de nuestros pueblos

Reportaje págs. 16 y 17



Decide tus siembras con cabeza

ASAJA ayuda al agricultor a diseñar la primera campaña de la nueva PAC



Con el otoño llega “la hora de la verdad” de la nueva PAC. El agricultor tiene que planificar las siembras en la agricultura de secano, con los cereales, las proteaginosas, la colza y las leguminosas. ASAJA está ofreciendo ya estos

días y hasta finales de año reuniones informativas, conferencias y cursos para analizar al detalle la aplicación de la nueva normativa. Además, todos los agricultores y ganaderos pueden acudir a la amplia red de oficinas de la principal or-

ganización agraria de Castilla y León, donde su equipo técnico les ofrece asesoramiento y ayuda para determinar las siembras de la manera más provechosa para sus intereses.

ASAJA está informando ya a sus socios de lo que será la nueva PAC, puesto que se prevé que el texto definitivo presentará pocos cambios respecto a la información ya disponible. Con los datos con que cuenta nuestra organización ya es posible establecer puntos claves para planificar correctamente.

Informe págs. 8 y 9

Los bajos precios dejan tiritando al agricultor

ASAJA denuncia los movimientos de intermediarios y especuladores



Última Junta Directiva de ASAJA Castilla y León, en Valladolid.

FOTO: C.R.

Los bajos precios tanto en cereal como en producciones clave para el campo de Castilla y León, como son la patata, el girasol y el maíz, son hoy el principal problema de los agricultores, justo cuando han de afrontar una nueva sementera. En este pa-

norama complejo, se sumó además durante el verano el veto ruso. “Intermediarios y grandes grupos de distribución aprovechan para especular y llevárselo crudo”, denuncia, Donaciano Dujo.

Pág. 10

ASAJA pide que el campo recupere apoyo en los presupuestos

En estos días Hacienda ya contará con el primer borrador del presupuesto para 2015. ASAJA ha pedido a la Junta de Castilla y León que el sector agrario recupere el apoyo que ha ido perdiendo en los últimos años, en los que se han dejado de financiar partidas tan importantes como los seguros agrarios. Además, este apoyo es especialmente importante de cara a 2015, primer año de aplicación de la nueva Política Agrícola Común y del nuevo Programa de Desarrollo Rural, lo que exigirá un mayor compromiso y financiación por parte de las autonomías. ASAJA pide que en 2015 acabe la “travesía por el desierto presupuestario” que ha soportado el sector agrícola.

Pág. 13

PROVINCIAS

ÁVILA, cuenta atrás para el Campeonato Nacional de Arada. **BURGOS**, los malos precios amargan al sector. **LEÓN**, documento sobre la nueva PAC. **PALENCIA**, 25 aniversario de “Palencia en el 2000”. **SALAMANCA**, promocionando la patata en Salamaq. **SEGOVIA**, decepcionante fin del proceso Proinserga. **SORIA**, el girasol merece un precio justo. **VALLADOLID**, graves destrozos por robos. **ZAMORA**, quemadas controladas contra topillos.

Págs. 18-28

OPINIÓN

EDITORIAL

Un nuevo Plan Hidrológico



JOSÉ ANTONIO TURRADO, SECRETARIO GENERAL DE ASAJA CASTILLA Y LEÓN

En la reunión del Consejo del Agua de la Cuenca del Duero, celebrada el 19 de septiembre, se dio el pistoletazo de salida al proceso que llevará, a finales del próximo año, a la aprobación del nuevo Plan Hidrológico de la Cuenca del Duero para el periodo 2016 a 2020. Un tedioso proceso de consultas que terminará con la aprobación en Consejo de Ministros y su publicación en forma de real decreto, como establece el texto refundido de la Ley de Aguas. En una comunidad autónoma como la de Castilla y León, donde a la vez que hay agua, mucha agua, tenemos la mayor superficie de secano de España, parece obvio que lo más importante es una regulación para disponer del recurso donde y cuando haga falta, y a unos costes que permitan la viabilidad de las explotaciones agroganaderas. Desde ASAJA seguimos manteniendo nuestras propuestas de aumentar la capacidad de embalsado, lo que no significa otra cosa que hacer pantanos y embalses donde sea necesario y los costes sociales y ambientales derivados de ello lo permitan, pero a la vez entendemos que estas inversiones han de postergarse hasta que se haya completado el mapa de la modernización de los regadíos y desarrollado todas las zonas regables declaradas desde hace tiempo como de interés general.

La política de modernización de los regadíos se ha consolidado la mejor opción para apostar por una agricultura moderna y competitiva, una agricultura no tan sujeta a los avatares del clima, de la que surgen alternativas de cultivo, que genera empleo y que por tanto es un elemento dinamizador del medio rural. El nuevo Plan Hidrológico no puede seguir condenando a algunas comarcas, a las que se le ha prome-

tido el regadío desde hace décadas, a que sus agricultores sigan sin ver el agua y los jóvenes emigren en búsqueda de alternativas dudosas, cuando la mejor opción profesional podrían tenerla continuando la profesión de sus padres si llegase ese recurso, el agua, que en el peor de los casos multiplica la productividad por cuatro o por cinco con respecto al secano.

Y no solamente de aguas superficiales debe ocuparse el Plan Hidrológico, pues una buena parte de Castilla y León hace agricultura de regadío extrayendo el agua de las entrañas de la tierra mediante sondeos, invirtiendo en ello mucho dinero con pocos recursos públicos. En la nueva etapa, se ha de revisar las restricciones que se vienen aplicando en algunos acuíferos y ser más permisivos si, como todo apunta, la sobreexplotación de los mismos no es lo que se dice, permitiendo sobre todo nuevas concesiones para los jóvenes y para la agricultura profesional. Y en ningún caso se ha de poner trabas a la extracción de caudales inferiores a 7.000 metros cúbicos, que son las autorizaciones que solicitan quienes pretenden montar una actividad ganadera o una pequeña industria local.

Por último, sería bueno que algún día haya una política agraria única en la que se pongan de acuerdo las diputaciones, la Junta -con todas sus consejerías-, el ministerio de Agricultura, y organismos autónomos como la Confederación Hidrográfica del Duero. Una política agraria única en la que todos colaboren y no tire cada uno para su lado, y que todos tengan como objetivo ayudar a los agricultores y ganaderos en vez de estar mirando cómo hacerles la vida imposible.

Campo Regional

Director

Donaciano Dujo

Director Ejecutivo

José Antonio Turrado

Asesores técnicos

Nuria Ruiz Corral, Andrés Villayandre, Álvaro de la Hera Criado

Jefa de Redacción

Teresa Sanz Nieto

Diseño y Maquetación

Arcadio Mardomingo

Imprime

Talleres del Diario de León

Colaboradores

Marta Coloma, Celedonio Sanz Gil, Sonia Arnuncio, Nacho Prieto, Enrique Palomo, José Javier Alonso, María Vázquez, José Manuel Blanco

Publicidad

Alicia Sánchez Calvo
Tfno: 606 562 357

Tirada

30.000 ejemplares mensuales

Distribución

Envío por correo gratuitamente

D.L.: VA-715/91

La publicación no se responsabiliza del contenido de los artículos firmados por sus autores.

www.asajacyl.com

Oficinas provinciales de ASAJA en Castilla y León

**ÁVILA**

C/ Duque de Alba, 6 (Pasaje)
C.P.: 05001
Tel: 920 100 857
Fax: 920 302 350

Villarcayo

C/ Alejandro Rodríguez Valcárcel, 2
C.P.: 09550
Tel: 615 685 959

C.P.: 34800
Tel: 979 123 913

Cervera de Pisuerga

Matías Barrio y Mier, 5
C.P.: 34840
Tel: 979 870 361

Cuéllar

Pza. Huerta Herrera 8, 1º A
C.P.: 40200
Tel: 921 141 562

Arévalo

Plaza El Salvador, 4
C.P.: 05200
Tel: 920 302 317

LEÓN

Paseo de Salamanca, 1 bajo
C.P.: 24009
Tel: 987 245 231
Fax: 987 876 012

Herrera de Pisuerga

Eusebio Salvador, 38
C.P.: 34406
Tel: 979 130 090

SORIA

C/ J. O s/n (Pol. Ind. Las Casas-Vivero de Empresas)
C.P.: 42005
Tel: 975 228 539
Fax: 975 228 645

El Barco de Ávila

C/ Cordel de Extremadura, 2 (edificio Sección Agraria Comarcal)
C.P.: 05600
Tel: 920 100 857

Carrizo de Ribera

Avenida Puente de Hierro, 74
C.P.: 24270
Tel: 987 357 409

SALAMANCA

Avda. La Salle, 131-135
C.P.: 37008
Tel: 923 190 720
Fax: 923 190 872

Almazán

Camino de Perdiges s/n
Tel: 975 310 480

Piedrahíta

Plaza Nueva de la Villa, s/n (Albergue Juvenil Gabriel y Galán)
C.P.: 05500
Tel: 920 100 857

La Bañeza

Plaza Romero Robledo, 3
C.P.: 24750
Tel: 987 640 827

Ciudad Rodrigo

Ctra. de Cáceres, 81-1º (frente a Unidad Veterinaria)
C.P.: 37500
Tel: 923 460 369

San Esteban de Gormaz

Avda. de Valladolid, 95 bajo
Tel: 975 351 098

Navarredonda de Gredos

Plaza La Mina, 1 (Ayuntamiento)
C.P.: 05635
Tel: 920 100 857

Ponferrada

C/ Batalla de Lepanto, 8
C.P.: 24400
Tel: 987 456 157

Guijuelo

C/ San Juan de Sahagún, s/n (edificio de la Cámara Agraria)
C.P.: 37770
Tel: 615 214939

Berlanga de Duero

Urbano Martínez s/n
C.P.: 42360
Tel: 975 343 584

Candeleda

Avda. Aviación Española, 8
C.P.: 05480
Tel: 920 100 857

Peñaranda

C/ Duque de Ahumada, s/n (junto al Cuartel de la Guardia Civil)
Tel: 615 214939

Arenas de San Pedro

C/ José Gochicoa, 20-2ª Izqda (edificio Sección Agraria Comarcal)
C.P.: 05400
Tel: 920 100 857

Valencia de Don Juan

Federico García Lorca, 11
C.P.: 24200
Tel: 987 751 511

Vitigudino

Santa Ana, 6
C.P.: 37210
Tel: 923 500 057

VALLADOLID

Plaza de Madrid, 4-3ª
C.P.: 47001
Tel: 983 203 371
Fax: 983 391 511

Sotillo de la Adrada

Plaza de la Concordia, 1 (Ayuntamiento)
C.P.: 05420
Tel: 920 100 857

PALENCIA

Felipe Prieto, 8. Plaza Bigar Centro
C.P.: 34001
Tel: 979 752 344
Fax: 979 745 159

SEGOVIA

C/ Bomberos, 10
C.P.: 40003
Tel: 921 430 657
921 430 708
Fax: 921 440 410

BURGOS

Avda. Castilla y León, 32 bajo
C.P.: 09006
Tel: 947 244 247
Fax: 947 244 438

Saldaña

Huertas, 1-entrepanta
C.P.: 34100
Tel: 979 890 801

Aguilafuente

Ctra. de Lastras de Cuéllar
C.P.: 40340
Tel: 921 572 057

Aranda de Duero

Plaza La Resinera, 3
C.P.: 09400
Tel: 947 500 155

Aguilar de Campoo

Tobalina, 28
C.P.: 40551
Tel: 921 556 373

Campo de San Pedro

Ctra. Cedillo de la Torre s/n
C.P.: 40551
Tel: 921 556 373

Medina de Rioseco

Soportales del Carbón, 16 (esquina calle Castillo)
C.P.: 47800
Tel: 983 701 091

ZAMORA

Plaza de Alemania, 1, 3º planta
C.P.: 49014
Tel: 980 532 154
Fax: 980 534 033

Benavente

Avda. El Ferial, 42
C.P.: 49600
Tel: 980 633 158

HUMOR POR JUÁREZ



CARTA DEL PRESIDENTE

Historias de “quintos”

DONACIANO DUJO CAMINERO
PRESIDENTE DE ASAJA CASTILLA Y LEÓN



Los agricultores nos parecemos a los “chiguitos”, como se dice por mi tierra, en que para nosotros el nuevo año comienza cada septiembre, en lugar del 1 de enero. Cuando el verano da sus últimos coletazos hacemos recuento de cómo ha sido la última cosecha –la última poco provechosa, por desgracia– y empezamos a mirar al cielo, a ver si llueve o escampa, y podemos poner en marcha las tareas de la próxima sementera. Como casi siempre ocurre por aquí, en unos días se pasa del calor agobiante al tiempo destemplado; y lo mismo en nuestros pueblos, que de finales de agosto a principios de septiembre pasan de estar en ebullición a estar, muchos de ellos, casi vacíos.

Esos escasos dos meses de verano son poco tiempo, contra los otros diez meses de obligaciones y frío, durante los que emigraron a trabajar a la ciudad apenas regresan al pueblo, todo lo más a hacer una visita en los Santos, o en Semana Santa. El resto del tiempo permanecemos los agricultores, los ganaderos, algún autónomo que tiene su tarea en el medio rural y, sobre todo, nuestros mayores. Ellos se siguen sentando en cuanto hay un rayo de sol en un banco, y si no al calor del teleclub, para hablar de lo que ha dado de sí el verano, de lo que van cambiando las cosas, de qué fue de este vecino o de aquel otro. También hablan de sus tiempos mozos, de cuando hicieron la “mili”, un momento importante para



ellos, porque para muchos fue el único tiempo en el que salieron del pueblo, y conocieron otros lugares y gentes. Es curioso que, pese a que las condiciones del cuartel eran duras y someterse a los mandos difícil, la inmensa mayoría habla de esa etapa con orgullo.

Hace ya años desapareció el servicio militar en España, pero en los pueblos no ha dejado de haber “quintos”. “Quintos” y también “quintas”, porque ahora en las celebraciones o encuentros se incluyen también a las chicas que pasan esa barrera de los 18 años. Ya no hay “mili” y todo es diversión, a veces para desesperación de los pobres padres, que han de estar pendientes de sus hijos, sobre todo cuando quieren salir a la fiesta del pueblo de al lado, con el peligro que todos los que somos padres tenemos en la mente: el coche.

“Son encuentros que nos sirven también para recordar de dónde venimos y estar orgullosos de nuestras raíces comunes”

De un tiempo a esta parte, también se ha puesto de moda en muchos pueblos las reuniones de “quintos” ya veteranos, en fechas significativas, como cuando cumplen cuarenta, cincuenta o sesenta años. No siempre es fácil encontrar a los que fueron nuestros compañeros de pupitre en escuelas rurales, que antes tenían cien niños y

hoy muchas han tenido que cerrar sus puertas. Pero poco a poco se van recuperando los nombres y poniendo de acuerdo esos hijos del pueblo, muchos de ellos viviendo a muchos kilómetros de su lugar de origen. Se fija una fecha en verano y se reúnen en torno a una comida, dejando registro fotográfico del momento.

En esos encuentros de “quintos” ya veteranos se habla se habla del pasado, de los tiempos en los que eran niños que ni siquiera se imaginaban que un día tendrían que buscarse las habichuelas en otro lugar; también se habla de los compañeros que por desgracia ya no están, sintiendo su pérdida. Pese al paso del tiempo y las vicisitudes de la vida, conservamos un gran amor por nuestros pueblos, y nos duele el abandono al que se han visto sometidos, sin nadie quererlo, solo porque no había otra.

Cada verano, esos reencuentros con los que de niños fueron nuestros “quintos”, con los que íbamos al río o preparábamos alguna que otra pifia, nos sirven también para recordar de dónde venimos y estar orgullosos de nuestras raíces comunes. También, pese a que los problemas y el trabajo nunca faltan, estos encuentros nos sirven para alegrarnos de seguir vivos, para recuperar fuerzas y para volver al “tajo” cada septiembre, con el deseo de que el próximo verano volvamos a estar juntos y compartir unos vinos en nuestro querido pueblo.

AÑOS ATRÁS

1931

El naciente regadío

1932

1933

1934

1935

1936

1937

1938

“He estimado siempre que no hay otra solución para Castilla que la de la transformación del secano en regadío. Castilla pierde la mitad de su terreno en el secano por el barbecho. El regadío trae nuevos cultivos a nuestra tierra. Castilla necesita progresar transformando su cultivo. Por eso, cuando estuve en ocasión propicia de hacerlo, tuve el honor de redactar y proponer la Ley, transformando el Canal de Castilla en canal de riego, construyendo pantanos, acequias y obras hidráulicas importantísimas de 207 kilómetros de extensión, que ya concibieron nuestros antepasados (...) Yo os digo que he creído muy oportuna la celebración de un Congreso de Riegos en Valladolid, porque en Valencia, en Zaragoza, en Bar-

celona y en Sevilla, con su Guadalquivir, está la campaña hecha. Hacía falta que la hiciéramos nosotros, para nosotros mismos y para los de fuera, porque contra Castilla se hace una campaña de desconocimiento absurda, diciendo que no tenemos clima a propósito, que no tenemos suelo, que no queremos regar, que somos indolentes, y eso hay que rectificarlo en absoluto. Castilla tiene suelo, quiere regar y tiene agua, porque nos dicen nuestros técnicos que en nuestras montañas se puede aprisionar más de lo suficiente para regar una gran zona, tan grande como las mayores que hay en España. Pues si eso acontece, ¿qué ha faltado? Propaganda de nuestras ilusiones y deseos; contrarrestemos, pues esa



campaña. Yo recuerdo con pena la verdad de lo que estoy diciendo. (...) El Canal de Castilla, por donde ha empezado a regar, demuestra que cambia la faz de los pueblos; allí no hay obreros sin trabajo; allí hay remuneración justa al trabajador; allí hay una remuneración al capi-

tal invertido en al transformación del secano en regadío. Eso es lo que queremos generalizar; eso es lo que tenemos derecho a pedir”.

Extracto del discurso de Abilio Calderón, ex ministro, en el Congreso Nacional de Riegos, 23 septiembre de 1934, Valladolid.

OPINIÓN

LA CRIBA

La amenaza del último otoño llega al pueblo

CELEDONIO SANZ GIL

PERIODISTA ESPECIALISTA EN TEMAS AGROGANADEROS

Un año más el comienzo del curso escolar marca el fin de la explosión de vida veraniega en nuestros pueblos. Los niños se van a sus casas a preparar las clases, se van con sus padres, abandonan a los abuelos y la casa del pueblo se queda vacía. Ha pasado el discurrir de las bicicletas, el estallido de las fiestas, han cerrado las piscinas y las riberas de los ríos ya no reciben bañistas. Es el ritual que se repite cada mes de septiembre, apenas unas semanas antes del comienzo del otoño.

La palabra otoño, de origen egipcio, significa que el sol se esconde, que se alargan las noches y se acortan los días. Los mortales, desde siempre, lo han considerado un castigo divino, el dios del sol, rácano, escondía sus dones, su luz y su calor, la vida. La naturaleza toda empezaba su periodo de ocultación, de descanso, de vida cercana a la muerte, preparándose para soportar los rigores del invierno; entre lluvias, frío y nieve, caen las hojas de los árboles, las semillas pugnan bajo la tierra y las cosechas se guardan en los graneros. Solo la esperanza de la llama vital de la primavera lo mantenía en pie.

El hombre moderno ya no le tiene miedo al avance de las noches, que se alargan en el otoño. La luz eléctrica vence a la oscuridad y la calefacción consigue dar calor a los hogares. Sí, pero todavía nadie ha conseguido un sustituto para la gran alegría, para el contento, la luz y el calor que produce la misma vida humana que comienza, que crece, que lucha por avanzar, por aprender: los niños.

Ahora, parece que se han puesto de moda los establecimientos; hoteles, restaurantes, transportes..., que prohíben la entrada a los niños, porque a sus clientes les molestan sus llantos, sus risas, sus constantes movimientos, sus impertinencias, su pesadez: su vida. A esos clientes les bastaría dar una vuelta por nuestros pueblos en otoño para sentirse tan a gusto, y también para darse cuenta del dolor que encierra la falta de vida nueva.

El principal tema de conversación

En la mayor parte de nuestros pueblos en septiembre se plasma el abandono. En toda esa multitud de núcleos de población que apenas cuenta con más de cien habitantes cuando se acaba el verano, que están abocados a la desaparición porque los gobernantes, haciendo una vez más dejación de sus funciones y caso omiso de los mandatos constitucionales, consi-



“La conversación se centra en achaques, médicos y enfermedades”

deran que no son rentables económicamente. Porque ellos han sido incapaces de poner en marcha un sistema de gestión administrativa que garantice unos servicios públicos y unas infraestructuras adecuadas en todo el medio rural.

Los pueblos son ya zona de jubilados, de ancianos. Las llamadas telefónicas volverán a centrarse en sus múltiples achaques, en todos los males que les afectan. Los hijos les recordarán que se tomen la medicación, que guarden las pastillas, y que llamen al médico o les informen de las cartas en que les comunican para cuándo tienen la cita con el especialista en el hospital de la capital. Si, en este mundo en el que todo parece computarse, alguien hiciera una estadística de los temas de conversación en otoño en los pueblos, vería claramente que médicos y enfermedades suponen una inmensa mayoría.

De ese sopor medicamentoso solo les hace salir la noticia de algún fallecimiento, porque el otoño y la falta de sol, no perdonan, y cada año se pierde alguno por un enfriamiento, por ese catarro mal curado que nunca acaba. Una baja que en el pueblo es mucho más que una simple muerte y una nueva lápida en el cementerio. Cada muerte supone una aldaba bajada, una casa cerrada, un hueco que no se tapa, una portada que se hunde, y son tantos ya que da pena contarlas. Calles enteras donde no se oye ningún rui-

do de vida, porque hasta los gatos abandonan las casas cerradas. Vecinos del pueblo que se quedan sin vecinos, que tienen que andar cientos de metros para poder hilar una conversación, para pedir algo que falta, para lograr compañía o ayuda de otra casa.

Esa sensación de muerte que no consiguen quitar las casas nuevas que se hacen, grandes y bonitas, sí, pero solo para estar abiertas un mes o dos, tres como mucho. De gente que dice tener las raíces en el pueblo. Mentira. La raíces están donde uno se alimenta, sirven para llevar la savia de vida y llevarla al tallo, a las hojas y las flores, y de los pueblos muy pocos sacan ya su alimento, su medio de vida. Sus raíces están lejos, y se alejan cada vez más con esos hijos que se marchan al extranjero para buscar una salida útil a sus vidas.

Vida más cara

Algunos creían que con la crisis la gente volvería a los pueblos, sin saber realmente por qué, tan solo porque en las ciudades no hay trabajo, y algunos pensaban que volver al campo podría ser una solución.

La evolución de estos años de crisis ha dejado muy claro que esto no es así, ni lo ha sido ni lo va a ser. El que se acerca a los pueblos se da cuenta de que la tranquilidad no alimenta, de que la vida en el medio rural es mucho más cara, aunque las casas puedan ser más grandes y más baratas, porque hay que mantenerlas y calentarlas en invierno, con la luz más cara, sin gas. Se han dado cuenta de que instalar una nueva explotación agrícola o ganadera obliga a una inversión enorme, y que incluso tener un huerto obliga a un trabajo y unos gastos fuertes, que sale más rentable comprar los tomates en la tienda, aunque por supuesto nunca podrán igualar su sabor. Ya se han dado cuenta de que cualquier negocio que se ponga lleva consigo unos sobrecostes brutales por las distancias y la carencia de infraestructuras, que el ocio está saturado y la hostelería solo puede rendir un par de meses.

Las gentes de los pueblos saben que ese bache que hay en la carretera con los fríos, las lluvias y las heladas se hará más grande este otoño, que nadie arreglará la farola que se ha fundido y no se verá al final de esa calle. Los que se quedan viven con miedo, con la amenaza de que cada otoño, en cada pueblo, sea el principio del fin porque cada vez faltan menos otoños para recibir al último, para que a muchos de ellos no vuelva la primavera.



SEPTIEMBRE / OCTUBRE

Cabañuelas

Segunda quincena de septiembre

El tiempo comenzará a torcerse, trayendo borrascas y algunas lluvias. Las temperaturas seguirán siendo agradables, aunque las noches serán ya frescas. Tras unos días de cielos claros las turbulencias regresarán a finales de mes, trayendo nuevas masas nubosas, sobre todo en las provincias del oeste de la comunidad.

Primera quincena de octubre

Comenzará octubre con cielos húmidos y vientos revueltos, que descargarán con frecuentes lluvias. Acercándose mediados de mes, el ambiente será más tranquilo, y aunque pueda haber algún aguacero, en general predominarán los días claros y apacibles.

Ferias y fiestas

El calendario de Ferias de Muestras se completa en este periodo con: Feria del Moncayo, el 27 de septiembre en Noviercas; Feria de San Miguel, 28 y 29 septiembre en Cacaueles; Feria de San Miguel, el 30 en Medina de Pomar; ya en octubre, del 10 al 12 Feria Hispano-Lusa de Productos Ecológicos Ecocultura, en Zamora.

Muchas citas en septiembre relacionadas con la agroalimentación: del 26 al 28, Feria del Pimiento de Benavente y Feria del Pimiento Morrón en Fresno de la Vega; el 28 Feria Hortícola de Cabrerizos y Feria Agraria de Oña. Ya en octubre, 5 y 6 Feria de Productos de la Tierra de Medina del Campo; del 10 al 13 Jornadas de Micología de San Leonardo de Yagüe; del 11 al 13 Feria Agroalimentaria de Lumbrales, y Feria de la Vendimia de San Martín del Castañar; el 11 Mercado del Vino de Villalón de Campos y Feria del Olivar de Vilviestre; y el 12 Feria del Vino Blanco Villa de Rueda, Feria de la Cebolla en Palenzuela y Feria Tradicional de Cármenes.

En cuanto a certámenes ganaderos, Feria del Caballo del 19 al 21 de septiembre en Ciudad Rodrigo; Feria de San Miguel 25 y 26 de septiembre, en Béjar; y la Feriona de Villablino, el 12 de octubre.

Sobre las fiestas patronales, con el fin del verano vienen los últimos coletazos de celebraciones por el territorio regional. Destacar las fiestas de Covarrubias en honor de los santos Cosme y Damián, que se inician el día 25; y también a finales de mes las fiestas de San Miguel en Ayllón y Olmedo.

Y el refrán

“Si quieres buena sementera, por San Mateo siembra la primera”.

* Vaticinios meteorológicos basados en las cabañuelas de José Luis Burgos, completadas con las del Calendario Zaragozano.



ÁVILA 2014
RIOCABADO 27 DE SEPTIEMBRE

www.rotuloscampos.es



MINISTERIO
DE AGRICULTURA, ALIMENTACIÓN
Y MEDIO AMBIENTE



Más información: www.asaja.com  #arada2014

SINDICAL

MES A MES

Demasiadas restricciones en riego

La organización agraria ASAJA de Castilla y León ha pedido al presidente de la Confederación Hidrográfica del Duero, José Valín, que a su vez preside el Consejo del Agua de la Cuenca del Duero, que este órgano de consulta se pronuncie sobre las concesiones y autorizaciones de masas de aguas subterráneas, una cuestión que se abordó hace más de un año –el 19 de julio de 2013– y sobre la que todavía no se ha tomado una decisión. A pesar de la falta de un acuerdo en el seno del Consejo del Agua y la toma de decisiones por parte de la Confederación Hidrográfica del Duero sobre este asunto, el organismo de cuenca viene aplicando las restricciones y tiene paralizados los expedientes de solicitud de nuevas concesiones o aumento de dotación en las concesiones existentes. Estas restricciones afectan a la Masa 400038 Tordesillas, la Masa 400045 Los Arenales, la Masa 400047 Medina del Campo, y la Masa 400048 Tierra del Vino. ASAJA considera que las medidas adoptadas por la Confederación son excesivamente restrictivas e injustificadamente conservacionistas, que limitan el potencial agrícola frenando la incorporación de jóvenes al campo, que no tienen en cuenta una discriminación positiva a favor del agricultor profesional, y que la administración no está adoptando ningún tipo de medidas para recargar acuíferos que pudieran estar sobreexplotados. ASAJA se opone a que se



ASAJA pide a la Confederación que agilice las concesiones.

FOTO C.R.

dé prioridad al uso industrial con respecto al uso agrícola y pide que no haya limitación alguna a las captaciones de menos de 7.000 metros cúbicos con el fin de fomentar la creación de granjas y pequeñas industrias o negocios locales. ASAJA ha criticado en reiteradas ocasiones la lentitud de la Confederación y las excesivas trabas burocráticas, para resolver los expedientes administrativos que tienen que ver con los derechos de concesión de agua, lentitud que no es tal a la hora de instruir y resolver expedientes sancionadores donde lo habitual es una indefensión de los usuarios del agua.

Apoyo a las emprendedoras rurales

La presidenta de la Federación de Mujeres y Familias del Ámbito Rural, AMFAR, Lola Merino, abordó el pasado 18 de septiembre en Soria “El papel de la mujer en la agricultura familiar agrícola y ga-

nadera”, en el marco del VIII Foro Soriactiva organizado por AMFAR con el apoyo del Ministerio de Agricultura. Ante un auditorio repleto, Merino destacó que el 34% de la población femenina castellanoleonesa vive en el medio rural, y que

esta cifra se eleva hasta el 45%, con un total 21.000 mujeres, en el caso de la provincia de Soria. La presidenta de AMFAR, Lola Merino, destacó la fuerza con la que las mujeres se están adentrando en el tejido empresarial, y pidió apoyar a las emprendedoras del ámbito rural.

Cada vez más “maqueteros” agrícolas

Santa María del Páramo (León) acogió en agosto EXPOmini, una exposición de miniaturas agrícolas, afición que cada cuenta con más adeptos. La muestra tuvo una fantástica acogida, siendo visitada por “maqueteros” de toda España. Los organizadores ya están preparando la edición del año



que viene. A aquellos aficionados que quieran participar en la próxima EXPOmini o estar en contacto con este grupo, puede seguir en Facebook “Maquetas Agrícolas”.

Cambios en la identificación de arrendadores

El ministerio de Agricultura ha pasado a la fase de consulta pública un borrador de Real Decreto sobre “aplicación a partir de 2015 de los pagos directos a la agricultura y a la ganadería y el establecimiento del sistema integrado de gestión y control de los pagos directos y de los pagos al desarrollo rural”, que establece que el agricultor, en su solicitud, tendrá que indicar el régimen de tenencia de cada parcela, y en el caso de arrendamiento, indicar el NIF del arrendador. Esta información nunca se había solicitado a los agricultores, salvo para algunas ayudas vinculadas a las inversiones donde lo que se aportaba era la copia del arrendamiento escrito para demostrar la disponibilidad del terreno por un determinado periodo. ASAJA, que está a favor de la transparencia y quiere el mismo trato fiscal y en derechos para todos los arrendadores y arrendatarios, considera que esta medida es de muy difícil aplicación, y considera hay que utilizar otros mecanismos de control que no comprometan a los intereses de los agricultores y ganaderos profesionales.



V Jornadas Agrarias de El Norte

El pasado 19 de septiembre El Norte de Castilla celebró sus V Jornadas de Cooperativismo Agrario, con el patrocinio de Cajamar. Este año se incluyó una mesa redonda sobre el papel de la mujer rural en el desarrollo regional, en la que intervino Nuria Alonso, vicepresidenta de AMFAR nacional y presidenta de la organización de familias y mujeres rurales en Segovia. También participaron la presidenta de la Junta de Andalucía, Susana Díaz, y la consejera de Agricultura, Silvia Clemente.

PLAZOS

Como cada mes, recuerda que en próximas fechas concluyen los plazos de presentación de documentación para los siguientes temas:

Hasta el 30 de septiembre

- Suscripción del seguro con coberturas crecientes para explotaciones de planta viva, flor cortada, viveros y semillas, para la planta viva (modalidad verano) y para la flor cortada (resto de tipos).
- Suscripción del seguro Acon coberturas crecientes para explotaciones hortícolas al aire libre, de ciclo otoño-invierno, para los cultivos de alcachofa, cardo y espárrago.

Hasta el 15 de octubre

- Solicitud de ayudas en forma de bonificación de aaves a nuevos préstamos, destinadas a titulares de explotaciones ganaderas de sectores extensivos y de explotaciones apícolas,

afectadas por la sequía, de las provincias de Ávila, Salamanca, Segovia, Valladolid y Zamora.

- Suscripción del seguro con coberturas crecientes para explotaciones hortícolas bajo cubierta, para el resto de producciones (excepto fresa, fresón, frambuesa, arándano, mora y grosella).

Hasta el 31 de octubre

- Suscripción del seguro de compensación por pérdida de pastos para las opciones C y D, en toda Castilla y León, excepto la comarca de Merindades en Burgos.
- Suscripción del seguro de compensación por pérdida de pastos para la opción B, en la comarca de Merindades en Burgos.

Hasta el 15 de noviembre

- Solicitud de concesión de derechos de replantación por arranque de viñedo.
- Suscripción del seguro con coberturas crecientes para explotaciones hortícolas bajo cubierta, para los cultivos de fresa, fresón, frambuesa, arándano, mora y grosella
- Suscripción del seguro con coberturas crecientes para explotaciones hortícolas al aire libre, de ciclo otoño-invierno, para el cultivo de guisante verde ciclo 1, en la provincia de Palencia.
- Suscripción del seguro con coberturas crecientes para explotaciones de caqui y otros frutales, para el níspero.

SEPTIEMBRE

| L | M | X | J | V | S | D |
|----|----|----|----|----|----|----|
| 1 | 2 | 3 | 4 | 5 | 6 | 7 |
| 8 | 9 | 10 | 11 | 12 | 13 | 14 |
| 15 | 16 | 17 | 18 | 19 | 20 | 21 |
| 22 | 23 | 24 | 25 | 26 | 27 | 28 |
| 29 | 30 | | | | | |

OCTUBRE

| L | M | X | J | V | S | D |
|----|----|----|----|----|----|----|
| | | 1 | 2 | 3 | 4 | 5 |
| 6 | 7 | 8 | 9 | 10 | 11 | 12 |
| 13 | 14 | 15 | 16 | 17 | 18 | 19 |
| 20 | 21 | 22 | 23 | 24 | 25 | 26 |
| 27 | 28 | 29 | 30 | 31 | | |

LOS INTERESADOS PUEDEN SEGUIR LA ACTUALIZACIÓN DE PLAZOS EN NUESTRA WEB, WWW.ASAJACYL.COM



Esta publicación cuenta con financiación de la Consejería de Agricultura y Ganadería de la Junta de Castilla y León



Junta de Castilla y León

fendt.es

FENDT



La nueva Serie C de Fendt

El mismo concepto de control en todas nuestras máquinas. Fendt lleva a la Serie C a la siguiente generación. La nueva cabina Skyline ofrece confort, espacio y visibilidad como no se había disfrutado antes. Fendt ha creado escuela ofreciendo el mismo concepto de control total en toda su gama de máquinas. La serie C es la primera cosechadora con el genuino terminal Vario, que también se puede encontrar dentro de los tractores y la picadora Katana de Fendt. Esta es la experiencia de Fendt en la que puedes siempre confiar a largo plazo en todas las áreas. **Contacte con su concesionario ahora.**



Fendt es una marca mundial de AGCO.



INFORMACIONES

Lo que hay que tener en cuenta sobre la nueva PAC en las siembras 2014/2015

A la espera de que se publique la normativa nacional, el agricultor debe tomar ya decisiones

A la espera de que la normativa comunitaria que regula la nueva PAC sea transpuesta a la normativa nacional a través de dos reales decretos que próximamente aparecerán en el BOE, ASAJA está informando ya a sus socios de lo que será su contenido,

puesto que se prevé que el texto definitivo presentará pocos cambios respecto a la información ya disponible. En concreto, en esta avanzadilla se resumen los puntos fundamentales a tener en cuenta a la hora de decidir las siembras de la próxima campaña.

Servicios Técnicos ASAJA de Castilla y León

Lo primero a tener en cuenta en lo que respecta a los derechos de pago básico, es que se asignarán a los agricultores que lo soliciten en 2015 y que hayan tenido derecho a recibir los pagos, antes de reducción o exclusión, en 2013. **El número de derechos que se le asignen a cada agricultor será el equivalente a la superficie declarada en el año 2015, en hectáreas admisibles, o la declarada en el año 2013 si esta última fuera menor.** No se asignarán derechos a los productores que declaren superficie de pastos y no dispongan, a 15 de mayo de 2015, de una explotación ganadera dada de alta en el REGA.

Valor inicial de los derechos de pago básico

El valor unitario inicial de los derechos de pago básico se fi-

jará en función de los pagos directos agrícolas y ganaderos percibidos en 2014 por los “agricultores activos”. Estos importes, antes de reducciones y exclusiones, serán los correspondientes al “régimen de pago único”, el 51,32% de los importes de la prima a la vaca nodriza y prima complementaria a la vaca nodriza, así como los importes correspondientes al “programa nacional para el fomento de rotación de cultivos en tierras de secano”.

Para el cálculo del “valor inicial total” de los derechos de pago básico para cada agricultor se realizará aplicando un porcentaje fijo a los importes que el agricultor haya percibido en 2014, antes de reducciones y exclusiones, correspondiente a los regímenes de ayuda citados anteriormente. Este porcentaje fijo, en torno al 56-62 por ciento, se calculará teniendo en cuenta el importe total de los pagos realizados a nivel nacional en 2014 correspondientes a las

ayudas que computan para el pago básico.

El cálculo del **valor unitario inicial** de cada uno de los derechos de pago básico que se asignen a un agricultor en 2015 se realizará:

- Si el agricultor declara superficie en una sola región, dividiendo el valor inicial total, por el número total de derechos de pago básico que tenga asignados en dicha región.

- En el caso que el agricultor declare en más de una región, se asignará en cada región una superficie proporcional de los pagos percibidos en 2014 por el agricultor.

Cómo se aplicará la convergencia

La nueva PAC estableció un mecanismo de convergencia interna, es decir, un proceso que tiende a igualar los importes de las ayudas que se cobren en una determinada región. Se ubicará a cada productor en una región



en función de la intensidad productiva. En principio, la agricultura de secano de Castilla y León, en función de las actuales comarcas agrícolas, se incluirían en las “nuevas regiones” 3, 4, 5, 7, 8 y 15; la de regadío en las regiones 3, 4, 5, 6, 7, 12, 15, 16 y 21; las tierras de cultivo permanente en las regiones 1, 3, 4, 5, 7, 8, 9, 12 y 18; y en la “región 2” las tierras de pastos de toda la comunidad autónoma. Esta información puede verse gráficamente en los mapas adjuntos. Desde el año 2015 se aplicará una convergencia de los derechos de pago base hacia el valor unitario regional correspondiente en 2019, con los siguientes principios:

- Los derechos de pago básico, cuyo valor unitario ini-

cial sea inferior al 90% del valor unitario regional en 2019, se incrementarán, para el año de solicitud de 2019, en una tercera parte de la diferencia entre el valor unitario inicial y el 90% del valor unitario regional de 2019.

- Los derechos de pago básico cuyo valor inicial sea superior al valor unitario regional en 2019, se le aplicará la reducción necesaria sobre la diferencia entre su valor unitario inicial y el valor unitario regional en 2019. En cualquier caso esta reducción no será superior al 30% del valor unitario inicial de los derechos.

- Ningún derecho de pago base tendrá un valor unitario inferior al 60% del valor unitario regional en 2019.

REGIONES PAC 2015-2020

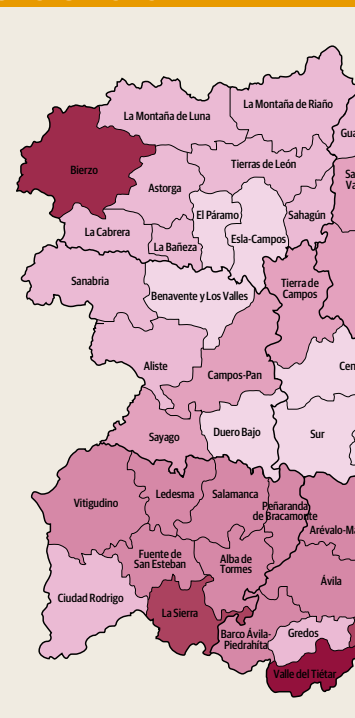
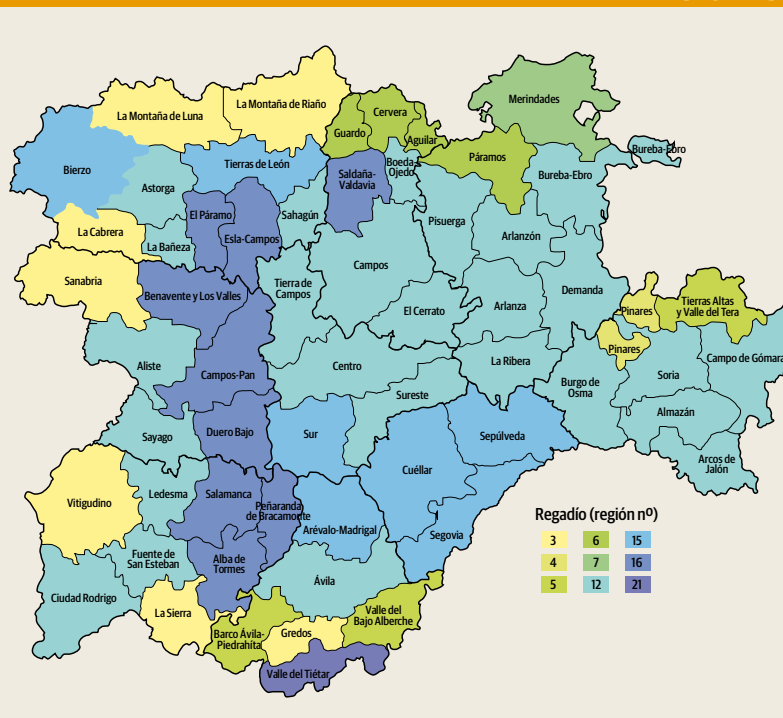
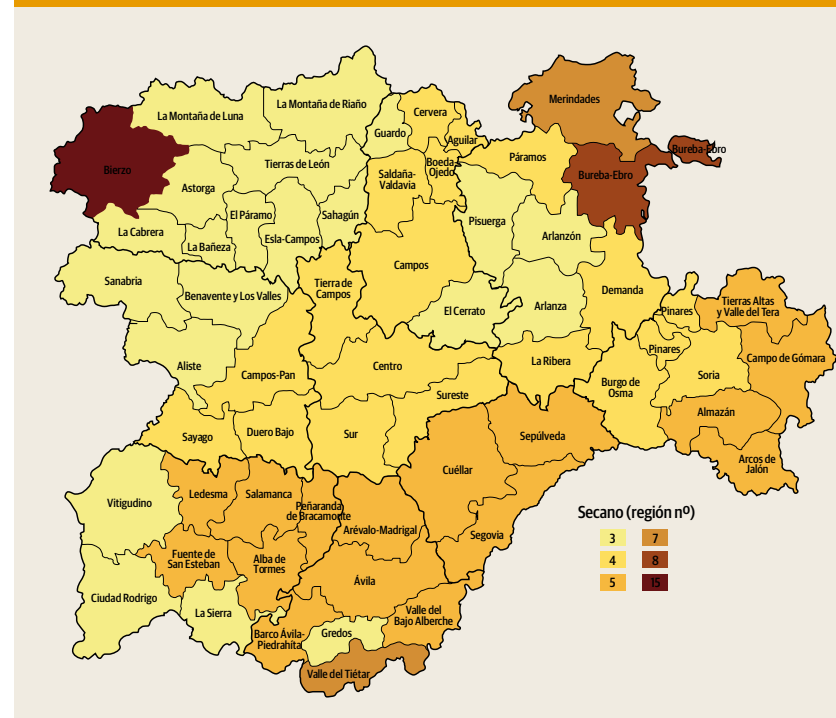



• El paso del valor unitario inicial de los derechos de pago básico a su valor unitario final en 2019, se hará en 5 etapas idénticas, comenzando en 2015.

Agricultor activo

• No se concederán pagos directos a personas físicas o jurídicas si sus ingresos agrarios, distintos de los pagos directos, son inferiores al 20% de sus ingresos agrarios totales en el año fiscal disponible más reciente. En principio, y salvo excepciones, se tendrá en cuenta la declaración del IRPF o Impuesto de Sociedades del año 2014, que refleja los ingresos de 2014, y que se presenta en Hacienda en 2015.

• Si el solicitante declara superficie de pastos sobre las que pretende activar derechos, deberá de estar la explotación inscrita en el REGA. Si la actividad ganadera es de reciente creación, puede ser considerada como actividad especulativa.

• No se exigirá la condición de agricultor activo a quienes el año anterior hayan recibido pagos directos por importe inferior a 1.250 euros, y se mantengan en el régimen de pequeños productores.

Actividad agraria

• La actividad agraria sobre las superficies de la explotación podrá acreditarse mediante la producción, cría o cultivo de productos agrarios o mediante el mantenimiento de las superficies agrarias en estado adecuado para el pasto o cultivo. En cada parcela o recinto, se indicará el cultivo o aprovechamiento, o la labor de mantenimiento realizada, y si son pastos, se indicará el aprovechamiento que se hará de ellos. En el caso de pastos, se aprovecharán con animales de especies ganaderas compatibles con el pasto y cuya dimensión sea coherente con la superficie declarada, estableciéndose un mínimo de 0,20 UGM por hectárea (p.e. no más de 5 hectáreas por vaca).

• En ningún caso se concederán ayudas en superficies que se encuentren en estado de abandono.

• Se considerará como una “situación de riesgo” a efectos de control, los pastos situados a más de 50 kilómetros del domicilio de la explotación. También se considera situación de riesgo las parcelas o recintos declarados durante tres años o más como barbecho o no cultivo, o pastos con aprovechamiento distinto al pastoreo.

Pago por prácticas agrícolas beneficiosas para el clima y el medio ambiente (“pago verde”)

Los agricultores con derechos a un pago del régimen de pago básico de la PAC, deberán respetar, en todas sus hectáreas admisibles, las prácticas agrícolas beneficiosas para el clima y el medio ambiente.

• Se concederá un pago anual por hectárea admisible vinculada a un derecho de pago básico a los agricultores que observen las prácticas mencionadas. Los agricultores acogidos a la agricultura ecológica tendrán derecho ipso facto al pago.

• Este importe es, en su conjunto, equivalente al 51,7% del importe del pago básico. Se calculará como un porcentaje del valor total de los derechos de pago básico que haya activado el agricultor en cada año pertinente. Este porcentaje variará cada año, es decir, no es una cifra fija.

• Las prácticas agrícolas beneficiosas para el clima y el medio ambiente son las siguientes: Diversificación de cultivos, mantenimiento de pastos permanentes y contar con superficies de interés ecológico.

Diversificación de cultivos

Cuando la tierra de cultivo cubra entre 10 y 30 hectáreas, cultivar al menos dos tipos de cultivos diferentes, sin que el principal suponga más del 75%. Si la explotación es de más de 30 hectáreas de tierras de cultivo, se cultivarán al menos 3 cultivos diferentes, sin que el principal suponga más del 75%, ni los dos principales juntos más del 95%.

Todo lo anterior no es de aplicación si más del 75% de la tierra de cultivo se utiliza para producir hierba u otros forrajes herbáceos, o se deje en barbecho, o se dedique a una combinación de estos usos, siempre que la tierra de cultivo restante no cubierta por estos usos no



exceda de 30 hectáreas. Tampoco cuando más del 75% de la superficie agrícola admisible sea utilizada como pasto permanente. Tampoco es de aplicación cuando más del 50% de la tierra de cultivo no hubiera sido declarada por el agricultor en la solicitud de ayuda del año anterior y cuando todas las tierras de cultivo se utilicen para cultivos diferentes a los del año anterior.

Son cultivos distintos los diferentes géneros botánicos (trigo, cebada, avena, maíz, centeno, patatas, remolacha.....), las tierras de barbecho, y la hierba y otros forrajes herbáceos. Los cultivos de invierno y primavera se consideran cultivos distintos aunque pertenezcan al mismo género.

Pastos permanentes medioambientalmente sostenibles

No se podrán convertir ni labrar ni efectuar labores más allá de las necesarias para su mantenimiento en los pastos permanentes designados como medioambientalmente sensibles. Estos estarán identificados como tal en el SIGPAC.

Superficies de interés ecológico

El agricultor garantizará que, cuando la tierra de cultivo de su explotación cubra más de 15 hectáreas, al menos el 5% de dichas tierras de cultivo sea superficie de interés ecológico, considerándose como tales:

• Las tierras de barbecho (con la definición agronómica reconocida oficialmente)

• Las superficies dedicadas a cultivos fijadores de nitrógeno: leguminosas grano o forrajera anuales y legumbres (en este caso, al año siguiente la finca irá de un cultivo que necesite nitrógeno, y en ningún caso figuraría de barbecho), así como leguminosas forrajeras plurianuales (p.e. alfalfa). A las superficies de estos cultivos se le aplica un factor de ponderación de 0,7, es decir, cada hectárea cubre 0,7 de los compromisos necesarios.

• Superficies forestadas según los casos.

• Se podrá declarar la misma superficie una única vez en un año de solicitud, a efectos del interés ecológico, pero esto no es de aplicación cuando más del 75% de las tierras de cultivo se dediquen a producir hierba u otros forrajes herbáceos, se deje en barbecho, o se dedique a una combinación de usos, siempre que la tierra de cultivo restante no cubierta por estos usos no exceda de 30 hectáreas, o cuando más del 75% de la superficie admisible sea utilizada como pasto permanente, siempre que la tierra de cultivo restante no exceda de 30 hectáreas.

La superficie de interés ecológico deberá estar situada en las tierras de cultivo de la explotación.

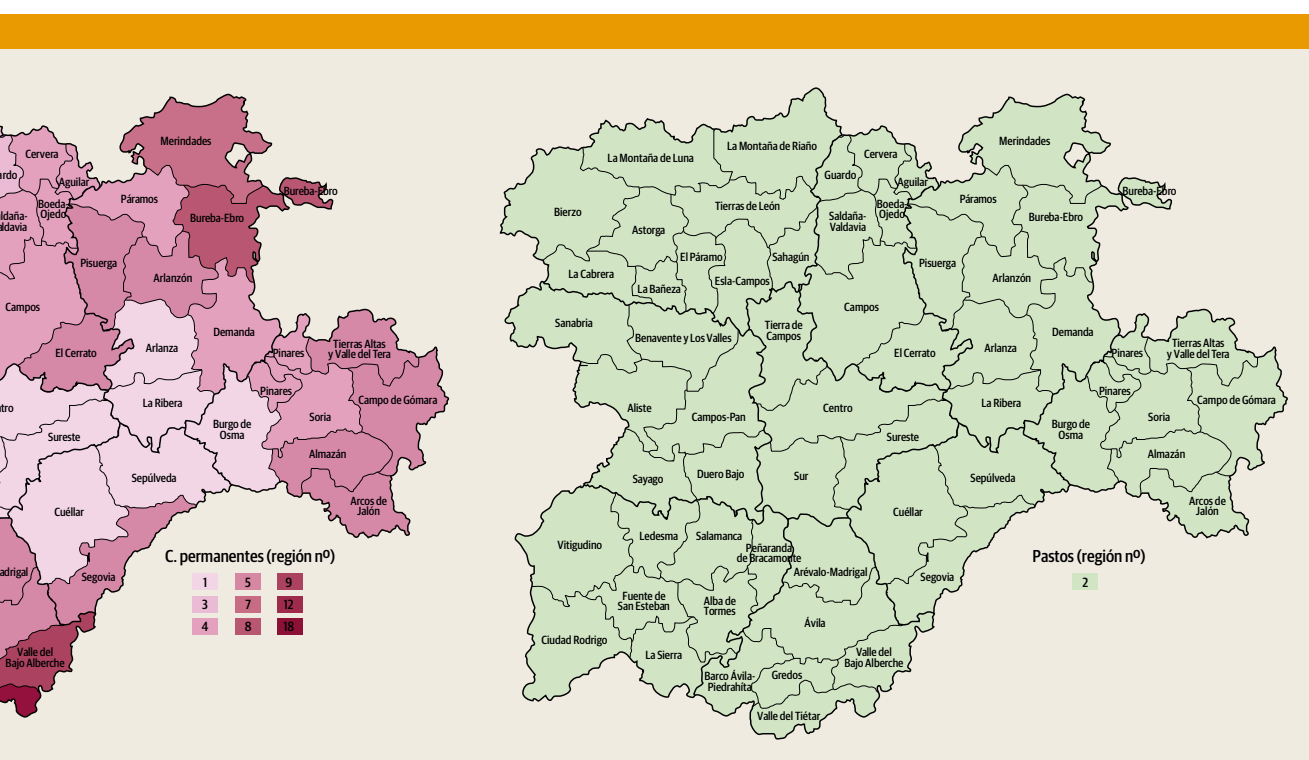

INFORMACIONES

El agricultor afronta la nueva sementera apurado por los bajos precios agrícolas

ASAJA: "Los intermediarios se escudan en el veto ruso para especular"

Los bajos precios tanto en cereal como en producciones clave para el campo de Castilla y León, como son la patata, el girasol y el maíz, son hoy el principal problema con el

que tienen que lidiar los agricultores, justo cuando han de afrontar la sementera. El veto ruso desde luego no ha ayudado, pero no es razón suficiente para explicar precios

humillantes como el de la patata. La "tajada", una vez más, se la llevan los especuladores, y poco dinero en el bolsillo le queda al agricultor para la nueva campaña.

C.R. / Redacción

Tras la mediocre y directamente mala cosecha de cereal, lo peor para los agricultores aún estaba por llegar: las caídas de precios. En un año reciente como 2012, con una cosecha muy similar a la de este año, el trigo se pagaba a mediados de septiembre a 24,50 céntimos y la cebada a 25,54; en las mismas fechas de este 2014, se está pagando 16,91 céntimos por el kilo de trigo y 15,86 por el de cebada.

Otro caso similar es el del maíz, que se pagaba en 2012 a 30,86 y en este 2014 se está ofreciendo a 16,47 céntimos. O el del girasol, cuya tonelada se pagaba en 2012 a 536 euros, que ya bajó a 311 en 2013 y que, atendiendo a lo que está ocurriendo en Andalucía, podría pagarse a una cifra inferior a 300 euros tonelada este año.

La patata también está pasando un año dramático. Si a finales de agosto de 2013 se pagaba el kilo de jaerla a 24 céntimos y el de monalisa a 30, en agosto de 2014 se están ofreciendo unos 4 céntimos por la jaerla y 10 por la monalisa. El caso de la patata es especialmente bochornoso, porque el precio final que se marca para el consumidor sigue prácticamente inamovible. "Una vez más -denuncia el presidente de ASAJA de Castilla y León, Donaciano Dujo- los intermediarios y grandes grupos de distribución aprovechan para especular y llenarse la bolsa, a costa del agricultor y del consumidor". Desde ASAJA se insiste en la necesidad de poner en marcha de forma inmediata una importante campaña de promoción de consumo de patata de Castilla y León. Además, se pide al Ministerio de Hacienda fuertes medidas fiscales para no agravar más la situación económica de estos profesionales, que están soportando unos precios ínfimos que son claramente insuficientes para cubrir los elevados gastos que conlleva producir este producto.



Los cultivadores de patata están viviendo una campaña desastrosa.

FOTO: C.R.

Veto y especulación

En este panorama complejo, se cruzó durante el verano el veto ruso a las importaciones de la Unión Europea. Aunque concretamente para la Comunidad de Castilla y León las consecuencias directas no son grandes, puesto que el porcen-

taje de exportaciones a Rusia es muy pequeño, sí preocupa a ASAJA las repercusiones del veto en otros países que a su vez son competencia para el nuestro. Donaciano Dujo subraya que este problema pone al descubierto la necesidad de buscar "otros mercados, más

serios y fiables" que Rusia. Para el presidente de ASAJA, lo más preocupante es que se rompa el equilibrio del mercado, permitiendo la especulación de intermediarios y grandes grupos de distribución "que pueden bajar los precios sin razón".

Protesta en Madrid

Con el lema "Salvemos al sector agrario español ante las graves consecuencias del veto ruso", agricultores y ganaderos de toda España realizaron el pasado 5 de septiembre en la plaza de Callao de Madrid un reparto multitudinario de más de diez toneladas de fruta. Coincidiendo con la reunión extraordinaria que el Consejo de Ministros de Agricultura de la UE celebraba en Bruselas, los productores exigieron medidas compensatorias para paliar las graves consecuencias del veto impuesto por Rusia a nuestras exportaciones y han hecho un llamamiento a los consumidores para que contribuyan a apoyar al sector con el con-



Pedro Barato, durante el reparto de fruta en Madrid.

FOTO: C.R.

sumo de frutas y hortalizas españolas.

Convocados por las organizaciones agrarias nacionales, ASAJA entre ellas, y por Cooperativas Agroalimentarias de Aragón, los productores repartieron entre los ciudadanos de la capital 10 toneladas de melocotones, peras, manzanas y patatas. Pedro Barato, presidente de ASAJA, abogó por un auténtico plan de choque que compense to-

das las pérdidas y la ampliación de las medidas excepcionales aprobadas a todas las producciones que se puedan ver afectadas en su comercialización en este momento y en un futuro mientras no se resuelva la crisis. También reclamó la colaboración de los consumidores para que prioricen la compra de productos españoles por su repercusión favorable en la economía y desarrollo del medio rural.

INLAC pide medidas para evitar un desplome de los precios

C.R. / Redacción

La Organización Interprofesional Láctea (Inlac), al a que ASAJA pertenece, ha instado al Ministerio de Agricultura, Alimentación y Medio Ambiente a que traslade a la Comisión Europea la solicitud de adopción a nivel europeo de medidas excepcionales y temporales para equilibrar el mercado lácteo, a través de la retirada del excedente de leche provocado por la prohibición de exportación de productos lácteos europeos a Rusia, y que está induciendo actualmente a una caída de los precios. Las medidas recientemente aprobadas por la Comisión Europea son insuficientes.

Por este motivo, Inlac propone el establecimiento de una medida europea excepcional de intervención pública para la mantequilla y la leche en polvo desnatada a precios de intervención más elevados que los actualmente existentes. Esta medida tendría un efecto inmediato sobre los mercados, permitiendo un eficiente funcionamiento de los mismos, evitando que mercados como el español se conviertan en drenaje a precios bajos de los posibles excedentes que pudieran generarse en otros Estados Miembro.

En este contexto, Inlac plantea que la Comisión y los Estados Miembro vigilen el comportamiento y evolución del mercado interno UE con el fin de evitar posibles distorsiones o dumping. Asimismo, la Comisión europea no debería descartar ninguna otra medida de gestión de mercados que pudiera asegurar la prudente puesta futura en el mercado de las cantidades retiradas, de forma que no se perturben los mercados en el momento de su salida a mercado.

PROYECTOS DE GRANJAS GANADERAS Y
NAVES AGRICOLAS, MEDICIÓN DE
PARCELAS, DISEÑOS, SEGUROS, OBRAS,
SUBVENCIONES PARA NAVES,
INFORMES PERICIALES, LEGALIZACIONES,
VALORACIONES, PLANES ORIENTATIVOS,
PLANES INVOLUNTARIOS, INDUSTRIAS
AGROALIMENTARIAS, ESTUDIOS DE IMPACTO
AMBIENTAL, INFORMES RED NATURA 2000,
LICENCIAS AMBIENTALES, PROYECTOS DE
CONSTRUCCIONES RURALES
ESTUDIO DE INGENIERÍA
C/Alfonso de Euzkadi, 10 (Vitoria)
920 244296 - 625 395251
TUBOS (ARMAS) PARA LA CONSTRUCCIÓN Y LA AGRICULTURA

JORDI Y MIGUEL ÁNGEL GENSANA ROS, AGRICULTORES DE LLEIDA

Los hermanos Gensana Ros llevan más de 20 años trabajando en su explotación agrícola y hace tres años probaron el abonado localizado Umostart Perfect. Hoy lo utilizan en todos sus cultivos ya que han conseguido el complemento

ideal para la nutrición más eficiente de cereales y maíz, consiguiendo una nascencia espectacular, más sanidad y resistencia de la planta a enfermedades y una producción entre un 5% y un 10% mayor, sin aumentar costes.

En Castelló de Farfanya, Lleida, encontramos la explotación de Jordi y Miguel Ángel Gensana Ros, dos hermanos que llevan su explotación familiar de 200 ha y otras 600 ha que trabajan a terceros a través de su empresa de servicios. Jordi es el más hablador y entusiasta explicando su labor diaria y Miguel Ángel interviene para puntualizar detalles importantes que les han pasado. Con 50 ha de regadío y 150 de secano, una de sus prioridades es conseguir la máxima eficiencia en los cultivos, con producciones altas y de calidad y minimizando los problemas de virosis o enfermedades que afecten a la planta.

Con este objetivo, hace tres años, a través del distribuidor Olarte Agraria en Balaguer (Lleida), conocieron Umostart Perfect de la mano del técnico de campo de Sipcam Iberia en la zona, Rubén Colomina: “Nosotros trabajamos el cereal en las 150 ha de secano que tenemos y el cereal y el maíz de segunda cosecha en las 50 ha de regadío, y también esos mismos cultivos en lo que hacemos a terceros. Cuando Rubén nos presentó este abonado lo decidimos probar y hacer diversos ensayos solo con este abono localizado, con purines y abono de cobertera más Umostart, etc. Lo primero que nos sorprendió fue la espectacular fuerza con la que nace la planta, que para el maíz es fundamental y para el cereal cultivado sobre rastrojo de maíz también. Así, vimos que la mejor opción era utilizar los purines, sembrar con el abono Umostart Perfect localizado y luego complementar con menor cantidad de abono nitrogenado en cobertera”.

Con estas pruebas y ensayos, ya el año pasado decidieron utilizar Umostart Perfect en toda la explotación, con magníficos resultados: “El año pasado, que fue un buen año agrícola, los resultados tanto en secano como en regadío fueron espectaculares y conseguimos realmente la máxima eficiencia en el abono con los mismos costes, aumentando la producción entre un 5 y un 10%. En cereales de secano utilizamos 20.000 litros/ha de purines, luego 20-30 kg/ha de Umostart Perfect y 150 kg/ha de abono nitrogenado. En maíz de regadío usamos 40.000 litros/ha de purines, 40 kg/ha de Umostart y abono nitrogenado Efficient de lenta liberación. Los resultados fue-

“Con Umostart conseguimos un abonado más eficiente en cereales y maíz, mejorando producciones”



De Izquierda a Derecha, Ruben Colomina de Sipcam Iberia, y los agricultores Miguel Ángel y Jordi Gensana Ros.



Parcela de cereales abonada con Umostart.



La misma parcela con el cereal en magnífico estado.



Parcela de maíz de los hermanos Gensana Ros abonada con Umostart maíz.

ron excelentes con 12.000 kg/ha de maíz seco en segunda cosecha, sembrado a final de junio (en años buenos anteriores nos quedába-

mos en 10.500 kg/ha en seco). Un maíz de segunda cosecha sembrado en mayo nos dio en una parcela 16.500 kg con 23º de humedad.

Y en cereales sacamos medias de 5.500 kg/ha, que está muy bien”, nos comentan.

Hay que añadir que al abonar a la vez que siembran con sus equipos Kuhn de siembra directa (uno para cereales y otro para maíz) también ahorran pases de tractor y gasóleo, como es lógico.

VENTAJAS DE UMOSTART

Entre las ventajas que Jordi y Miguel Ángel Gensana Ros nos destacan de Umostart Perfect la más repetida es el efecto starter que tiene: “A nosotros nos encanta la fuerza con la que nace la planta. Es brutal la diferencia que se ve

en las parcelas, ya que las plantas con Umostart Perfect le sacan un palmo a las otras al poco de nacer. Esta es la base para que luego el cultivo vaya bien, evitar enfermedades, etc. Otro tema importante es que el maíz llega 15 días antes que los testigos a la humedad de cosecha, evitando problemas en segundas cosechas al poder cosechar antes de que lleguen las heladas y obtener mejor precio ya que el maíz tiene menos humedad. En cereales sembrados después del maíz también se nota mucho, ya que el rastrojo de maíz se come los nutrientes y sin Umostart el cereal nace mal, amarillento, pero con Umostart nace con fuerza y se nota que la planta prospera muy bien”.

Y un efecto beneficioso que, por ahora es una curiosidad que se va convirtiendo en un buen reclamo por el boca a boca: “Los agricultores de la zona nos estamos dando cuenta que en las parcelas abonadas con Umostart Perfect no entran los jabalíes. Una parcela sin Umostart Perfect puede ser atacada y la de al lado, con Umostart Perfect no. No sabemos por qué, si es el olor o lo que es, pero ya mucha gente lo ha comprobado y algunos ya lo aplican por eso”.

Estos buenos resultados que han obtenido con Umostart Perfect hace que los hermanos Gensana Ros estén ya usando y ensayando otros productos de Sipcam Iberia que les puedan ayudar a mejorar aún más. Por ejemplo, están aplicando Efficient como abono nitrogenado de liberación lenta y ven que los cultivos responden muy bien y se desarrollan más, siendo perfecto el producto para aplicar junto a los herbicidas, etc.

Otro producto que están probando en ensayos y que ven como la clara apuesta de futuro es Trika Lambda 1: una combinación de Umostart y el insecticida para proteger las semillas Lambda Cihalo-trin, que en las pruebas de este año ha evitado al 100% el ataque de rosquilla, que está afectando mucho la zona. Trika Lambda 1, que está a la espera de registro, no transfiere ninguna toxicidad a la planta y parece la solución ideal para proteger las semillas, que ahora no pueden ser tratadas.

Más Información:
www.sipcamiberia.es



Oferta exclusiva* para ti y tus familiares directos
por ser miembro de



HASTA



MESES GRATIS
EN TU SEGURO

Contrátalo ahora

Acércate a tu oficina de Asaja o llama ya:

902 108 665

Ávila 920 100 857
Burgos 947 244 247
León 987 245 231
Palencia 979 752 344
Salamanca 923 190 720

Segovia 921 430 657
Soria 975 228 539
Valladolid 983 203 371
Zamora 980 532 154
Castilla y León 983 472 350

**Llévate 3 meses gratis al contratar y, si no tienes siniestros
el primer año, 2 meses gratis más en la primera renovación.**

*Promoción válida para las nuevas pólizas de AUTO (exclusivamente turismos y furgonetas de uso particular) con la modalidad de Terceros Completo (Terceros «robo + lunas + incendio») o Todo Riesgo con Franquicia, pago Anual y el Tomador, conductor y/o propietario con al menos 5 años de edad, y Hogar con las coberturas de continente y contenido, pago anual y que sean emitidas entre el 1 de septiembre de 2014 y el 31 de enero de 2015, ambas inclusive y con fecha de efecto (entrada en vigor) desde el 1 de septiembre de 2014 hasta el 31 de enero de 2015, ambas inclusive. En la contratación quedan excluidos de la promoción los siniestros. Promoción no acumulable a otras promociones y/o descuentos. Mecánica. Se devolverá al cliente el importe equivalente a 3 meses de prima del seguro contratado en el momento de la contratación y solo si el cliente no declara ningún siniestro (cualquier suceso amparado en la póliza de seguro) en el primer año, se le devolverán otros dos meses de la prima del seguro contratado en el momento de la primera renovación. Los clientes que no cumplan este requisito, solo tendrán derecho a 3 meses gratis. La devolución se realizará mediante transferencia bancaria al cliente en un plazo máximo de 45 días desde la fecha de resibo liquidado. Para contratar y participar en la promoción llama al 902 108 665 o acércate a tu oficina de Asaja. ASEGASA, Correduría de Seguros (Av. San Francisco Javier, 9 - planta 3ª mod. 11) está inscrita en el Registro Mercantil de Sevilla (tomo 806, libro 547, sección 3.ª, folio 1, hoja 12.090, inscripción 1.ª). Insorta en el Registro DGSFP con la clave J0806, con CIF A-41155706.

ASAJA pide que el sector agrario recupere el apoyo en los próximos presupuestos autonómicos

La organización agraria califica de "travesía por el desierto" para el campo las cuentas regionales de los últimos cinco años

Tras el verano comienzan a perfilarse las disponibilidades financieras que la Junta otorgará a las distintas consejerías, y en estos días Hacienda ya contará con el primer borrador del presupuesto para 2015. ASAJA

pide a la Junta de Castilla y León que el sector agrario recupere el apoyo que ha ido perdiendo en los últimos años, en los que se han dejado de financiar partidas tan importantes como los seguros agrarios.

C.R. / Redacción

Es por tanto ahora, antes de que el presupuesto esté más definido, el momento que elige ASAJA de Castilla y León para solicitar al Gobierno autonómico que el sector agrario y ganadero recupere el apoyo perdido en estos años de crisis (fue en otoño de 2009 cuando la OPA convocó ante las Cortes la protesta del "billetazo") un apoyo especialmente importante de cara a 2015, primer año de aplicación

de la nueva Política Agrícola Común y del nuevo Programa de Desarrollo Rural.

ASAJA advierte que el nuevo marco "exige un mayor compromiso y financiación por parte de las comunidades autónomas, por lo que de no contarse con las partidas precisas se corre el serio riesgo de tener que renunciar a fondos europeos, dejando de invertir los agricultores y ganaderos en la modernización de sus explotaciones". Es fundamen-

tal, pues, que la Junta calibre al milímetro estas aportaciones para garantizar el crecimiento que este tipo de programas genera para la economía del sector primario y de la región en su conjunto.

Aunque es cierto que, en esta prolongada y dura crisis, el sector agrario y ganadero ha ido resistiendo con más fortuna que otros los envites, ASAJA advierte que "sería un error que nuestros políticos confiaran en que puede seguir a su suerte y sin



Reunión Junta Directiva ASAJA Castilla y León

Tras el paréntesis del verano, el pasado 10 de septiembre se celebraba en la sede regional, en Valladolid, la Junta Directiva de ASAJA de Castilla y León. El nuevo curso agrario y político vendrá definido por dos temas principales: la aplicación de la nueva PAC, en la que están centrados los esfuerzos del equipo técnico y sindical de ASAJA en todas las provincias, y el presupuesto con que contará el capítulo agrario en el próximo 2015.

apoyos, porque va agotando sus recursos. No se trata solo de ayudas directas, sino de otras medidas de contexto que permiten allanar el camino a los agricultores y ganaderos, propiciando el crecimiento de su actividad", subraya ASAJA. Solo por mencionar una de estas medidas, la organización profe-

sional agraria menciona las líneas de apoyo al seguro agrario, esenciales para el sector. ASAJA pide a la Junta que en 2015 acabe la "travesía por el desierto" que ha soportado el sector agrícola y ganadero en los presupuestos regionales, incluso desde antes de que se aplicaran a otros departamentos.

SERIE AUTO COMMAND™
LA TRANSMISIÓN CVT MÁS AVANZADA
LA ELECCIÓN PERFECTA PARA CUALQUIER TAREA.

New Holland con

BTS

AMBERA lubrificantes

18 modelos, desde 143 hasta 419 cv, todos ellos equipados con la última y más moderna transmisión continua CVT Auto Command™, con el premiado reposabrazos SideWinder™ II, con la palanca Command Grip™, motores SCR ECOBlue™ y preparado para Sistemas de Guiado Automático IntelliSteer®.

Nuevo T6 Auto Command™ - Haciendo sencilla la agricultura. 3 modelos desde 143 hasta 163 cv de potencia máxima con GPM

Nuevo T7 Auto Command™ - Tus necesidades varían constantemente. La serie T7 se adapta a ellas perfectamente. 9 modelos desde 171 hasta 269 cv de potencia máxima con GPM

Nuevo T8 Auto Command™ - Ahora, todo es posible. 6 modelos desde 273 hasta 419 cv de potencia máxima con GPM

COBERTURA DE DOS AÑOS DE GARANTÍA PARA TODA LA GAMA DE TRACTORES.

NEW HOLLAND TOP SERVICE 00800 64 111 111*

ASISTENCIA E INFORMACIÓN 24/7. *La llamada es gratuita desde teléfono fijo. Antes de llamar con su teléfono móvil, consulte tarifas con su operador

www.newholland.es



INFORMACIONES



Un gran resultado del leonés David Rodríguez en el certamen que reúne a los mejores del mundo en esta disciplina. En la foto, presumiendo de bandera española en la localidad francesa.

Buen trabajo del leonés David Rodríguez en el Campeonato Mundial de Arada, en Burdeos

A finales de septiembre Ávila acogerá el certamen nacional

La organización agraria ASAJA felicita a David Rodríguez por los resultados obtenidos en el 61 Campeonato Mundial de Arada, que se celebró a principios de septiembre en Saint-Jean d'Illac,

localidad francesa próxima a Burdeos. El leonés competía en la prueba de arado fijo y obtuvo la 9ª posición arando sobre rastrojo, la 10ª arando sobre pradera y la 10ª en una clasificación general.

C.R. / Redacción

El sábado 6 de septiembre se clausuró el 61 Campeonato Mundial de Arada, celebrado en la región de Burdeos (Francia), con la victoria de Eamonn Tracey, representante de la República de Irlanda, en la modalidad de arado Reversible y de Andrew Mitchell (senior) de Escocia en la modalidad de arado Convencional/fijo.

A lo largo de los dos días de competición, viernes y sábado los representantes de los 32 países asistentes (63 en total), realizaron las diferentes labores que fija el Reglamento Mundial de Arada en los campos de rastrojo y pradera, preparados previamente por la organización de Aradores de Francia, con la colaboración de la organización francesa de jóvenes agricultores CNJA.

Nuestro país estuvo representado por el leonés David Rodríguez y el gerundense Lluís Buch. Los dos compitieron con agricultores expertos

en la arada con tractor, quedando clasificados en el puesto 9 del general David y en el 22 del rastrojo Lluís.

Durante las pruebas acompañaron al agricultor leonés un grupo de amigos y de miembros de ASAJA, entre

ellos el presidente en Castilla y León Donaciano Dujo y el secretario general José Antonio Turrado, así como el presidente de ASAJA de Ávila, Joaquín Antonio Pino, organización responsable del campeonato de arada en España.

David Rodríguez es agricultor en Mansilla de las Mulas (León) y es vicepresidente tercero de ASAJA-León en la representación que reservan los Estatutos para los jóvenes de menos de 35 años. Ha participado en todos los campeonatos nacionales de arada desde hace varios años y ha concursado en varios campeonatos mundiales representando a España.

Coincidiendo con este campeonato del mundo, el Centro Nacional de Jóvenes Agricultores francés a su vez organizó el "día del campo" con demostraciones de maquinaria, exposición de productos agrícolas y diversas competiciones relacionadas con el mundo rural, siendo un éxito rotundo de visitantes.

La siguiente cita, en Ávila

ASAJA-Ávila, que por segundo año consecutivo organiza el Campeonato Nacional de Arada 2014, en las modalidades de arado fijo y reversible, que se disputará el próximo 27 de septiembre en la localidad abulense de Riocabado. Los vencedores de esta fase representarán a España en la final del Mundial de 2015, que se celebrará en Dinamarca.

LONJAS

Reducción de la producción de girasol

Andrés Villayandre

El girasol ha sufrido esta campaña una recesión en Castilla y León al disminuir un 12,3 por ciento la superficie que los agricultores dedican a este cultivo, pasando de las 292.813 hectáreas que se sembraron en 2013 a las 256.693 del presente año. Esta reducción tiene como causa principal la caída de los precios de la pipa, que bajó el año pasado más del 40 por ciento en relación al anterior, y todo apunta a que continuará bajando para esta campaña, a la vista de las cotizaciones de la pipa en Andalucía, que han comenzado con precios un 10 por ciento más bajos que el año anterior, alcanzando los 295 euros por tonelada.

Las previsiones apuntan a una cosecha normal, con un rendimiento medio de 1.150 kilos por hectárea, ligeramente inferior al obtenido el año pasado, y que va a suponer una producción total en la región de 296.000 toneladas de pipa, aunque habrá que esperar a ver cómo evoluciona la climatología para obtener los resultados finales.

Otro cultivo afectado por los bajos precios que recibe el agricultor es, cómo no, la patata, que no llegan a cubrir los elevados gastos que conlleva producir este producto. La enorme magnitud del problema está provocando que muchos productores no saquen la patata de sus tierras para no incurrir en más gastos.

AGRICULTURA (€/100 kg.)

| Semana/tendencia | TRIGO | | | | CEBADA | | | | CENTENO | | | |
|------------------|-------|-------|-------|----|--------|-------|-------|----|---------|-------|-------|----|
| | 35ª | 36ª | 37ª | T. | 35ª | 36ª | 37ª | T. | 35ª | 36ª | 37ª | T. |
| Ávila | 17,3 | 17,3 | 17,3 | = | 15,8 | 15,8 | 15,9 | + | 15,3 | 15,3 | 15,3 | = |
| Burgos | 16,83 | 17,13 | 16,83 | = | 15,93 | 15,93 | 15,93 | = | 15 | 15 | 15 | = |
| Leon | 16,8 | 16,8 | 16,8 | = | 15,7 | 15,7 | 15,7 | = | 15 | 15 | 15 | = |
| Palencia | 17 | 17 | 17 | = | 15,7 | 15,8 | 15,8 | + | 15,1 | 15,1 | 15,1 | = |
| Salamanca | 17,7 | 17,7 | 17,7 | = | 16,5 | 16,5 | 16,6 | + | 15,9 | 15,9 | 15,9 | = |
| Segovia | 17 | 17 | 16,9 | - | 16 | 16 | 16 | = | 15 | 15 | 15 | = |
| Soria | 16,6 | 16,6 | 16,6 | = | 15,3 | 15,3 | 15,3 | = | 15,4 | 15,4 | 15,3 | - |
| Valladolid | 17 | 17 | 17,1 | + | 15,8 | 15,94 | 16,05 | + | 15,15 | 15,15 | 15,25 | + |
| Zamora | 16,6 | 16,6 | 16,6 | = | 15,5 | 15,5 | 15,5 | = | 14,7 | 14,7 | 14,7 | = |

| Semana/tendencia | AVENA | | | | MAÍZ | | | | ALFALFA | | | |
|------------------|-------|------|------|----|-------|-------|-------|----|---------|-------|-------|----|
| | 35ª | 36ª | 37ª | T. | 35ª | 36ª | 37ª | T. | 35ª | 36ª | 37ª | T. |
| Ávila | 15,4 | 15,4 | 15,4 | = | 16,9 | 16,8 | 16,7 | - | 16,9 | 17 | 17,1 | + |
| Burgos | 15 | 15 | 15 | = | 16,23 | 16,23 | - | = | 16,83 | 16,83 | 16,83 | = |
| Leon | 15 | 15 | 15 | = | 16,25 | 16,25 | 16,25 | = | 16,8 | 16,8 | 16,8 | = |
| Palencia | 15 | 15 | 15,1 | + | 16,8 | 16,8 | 16,8 | = | 16,5 | 16,5 | 16,5 | = |
| Salamanca | 16 | 16 | 16,1 | + | 16,9 | 16,9 | 16,8 | - | 16,9 | 17 | 17,2 | + |
| Segovia | 16 | 16 | 16 | = | | | | | 18 | 18 | 18 | = |
| Soria | 15,3 | 15,3 | 15,3 | = | | | | | 14,4 | 14,4 | 14,4 | = |
| Valladolid | 15,1 | 15,1 | 15,2 | + | 16,85 | 16,85 | 16,7 | - | 16,8 | 16,86 | 16,6 | - |
| Zamora | 14,7 | 14,7 | 14,7 | = | 16,6 | 16,6 | 16,6 | = | 16,8 | 16,8 | 16,8 | = |

OVINO (€/kg. p.v.)

| Fecha/tendencia | MEDINA DEL CAMPO | | | | ZAMORA | | | |
|-------------------|------------------|----------|-----------|----|-----------|----------|-----------|----|
| | 31/8/2014 | 7/9/2014 | 14/9/2014 | T. | 27/8/2014 | 3/9/2014 | 10/9/2014 | T. |
| Lechazos 10-12 kg | 5,15 | 5,25 | 5,25 | + | 5 | 4,9 | 4,9 | - |
| Lechazos 12-15 kg | 4,95 | 5,05 | 5,05 | + | 4,4 | 4,3 | 4,3 | - |
| Corderos 15-19 kg | 4,55 | 4,65 | 4,65 | + | 2,5 | 2,5 | 2,5 | = |
| Corderos 19-23 kg | 3,75 | 3,85 | 3,85 | + | | | | |
| Corderos 23-25 kg | 3,55 | 3,65 | 3,65 | + | 2,4 | 2,4 | 2,4 | = |

*el precio que aparece en Medina del Campo es el valor medio de las cotizaciones.

VACUNO (€/kg. canal)

| Fecha/tendencia | SALAMANCA | | | | LERMA | | | |
|--------------------|-----------|----------|----------|----|-----------|----------|-----------|----|
| | 25/8/2013 | 1/9/2014 | 8/9/2014 | T. | 27/8/2014 | 3/9/2014 | 10/9/2014 | T. |
| Añojo extra | 3,75 | 3,75 | 3,75 | = | 4,3 | 4,3 | 4,3 | = |
| Añojo primera | 3,59 | 3,59 | 3,59 | = | 4 | 4 | 4 | = |
| Vaca extra | 2,95 | 2,95 | 2,95 | = | 3 | 3 | 3 | = |
| Vaca primera | 2,58 | 2,58 | 2,58 | = | 2,5 | 2,5 | 2,5 | = |
| Ternera extra | 4,12 | 4,12 | 4,12 | = | | | | |
| Ternera primera | 4,03 | 4,03 | 4,03 | = | | | | |
| Toros primera | 1,95 | 1,95 | 1,95 | = | | | | |
| Tern. Carne blanca | | | | | 4,8 | 4,8 | 4,8 | = |
| Tern. Carne rosada | | | | | 4,4 | 4,4 | 4,4 | = |

PORCINO (€/kg. p.v.)

| Fecha/tendencia | SEGOVIA | | | | ZAMORA | | | |
|-----------------|-----------|----------|-----------|----|-----------|----------|-----------|----|
| | 28/8/2014 | 4/9/2014 | 11/9/2014 | T. | 27/8/2014 | 3/9/2014 | 10/9/2014 | T. |
| Cerdo Selecto | 1,4 | 1,38 | 1,33 | - | 1,41 | 1,39 | 1,37 | - |
| Cerdo Normal | 1,39 | 1,37 | 1,32 | - | 1,4 | 1,38 | 1,36 | - |
| Cerdo graso | 1,48 | 1,46 | 1,43 | - | 1,41 | 1,39 | 1,37 | - |
| Lechones | 2,3 | 2,3 | 2,3 | = | 2,05 | 2,05 | 2,05 | = |
| Cerda desvieje | 0,74 | 0,73 | 0,73 | - | 0,75 | 0,75 | 0,75 | = |



Expertos en el negocio agroalimentario.

Este es **nuestro campo**.
Lo trabajamos juntos, desde siempre.
Lo conocemos.
Lo llevamos muy dentro.



CAJAMAR
ADN Agro

 **cajamar**
CAJA RURAL

www.cajamar.es
901 511 000

EL "VUELO AMERICANO"

El "vuelo americano", el primer registro completo y preciso de lo que fueron nuestros pueblos

Entre 1956 y 1957 un equipo militar de EE UU fotografió el territorio español, valioso material hoy digitalizado

Hasta mediados de los cincuenta no hubo una cobertura fotográfica área de todo el territorio español. Gracias a lo que se conoce como el "vuelo americano" quedó registro de cómo eran nuestros

pueblos, a vista de pájaro. Desde hace muy poco todo ese material se ha digitalizado, y está disponible para ser consultado por todo aquel desee recuperar la memoria de lo que fue su pueblo.

C.R. / Teresa Sanz Nieto

En estos tiempos, es casi imposible que cualquier cambio en el uso de terrenos no quede registrado. Las tecnologías basadas en las imágenes enviadas a la tierra por los numerosos satélites que la observan, se perfeccionan cada año. Pero no siempre hubo Sigpac. Durante siglos, los mapas no dejaban de ser aproximaciones a la realidad, basadas en la observación a pie de tierra. Hasta entrado el siglo XX no comenzaron los vuelos fotogramétricos, cuyo objetivo era proporcionar imágenes que sirvieran para definir con precisión la cartografía de un país. En España constan vuelos históricos desde finales de los años veinte, pero hasta mediados de los cincuenta no hubo una cobertura fotográfica área de todo el territorio.

Este valioso material se consiguió gracias al conocido como "vuelo americano", un proyecto cartográfico incluido en un convenio de defensa firmado por España y Estados Unidos. Entre marzo de 1956 y septiembre de 1957, medio centenar de pilotos y expertos del Army Map Service americano registró exhaustivamente toda la península y Baleares. Fueron 4.533 horas de vuelo, a una altura media de 15.000 pies (4.500 metros). Emplearon seis aviones americanos turbohélice, que contaban con una apertura de escotilla de cámara desde cabina. Se cuenta que hubo grandes limitaciones para realizar el trabajo, debido a la pobre infraestructura aérea de la España de la época. Tuvieron su base en el aeródromo de Getafe, aunque también trabajaron con otros ocho localidades como apoyo, León entre ellas. La presencia de los militares llamó mucho la atención en

una España todavía muy atrasada que tenía mitificados a los "americanos" y su estilo de vida. Sin embargo, ellos se sintieron bastante satisfechos durante su estancia, incluso nueve de ellos se casaron con españolas.

El fruto de aquellos meses de trabajo fueron 60.000 fotogramas almacenados en 600 bobinas. Este material fue depositado en el Centro Geográfico del Ejército de Tierra, donde permaneció hasta que en 2011 se

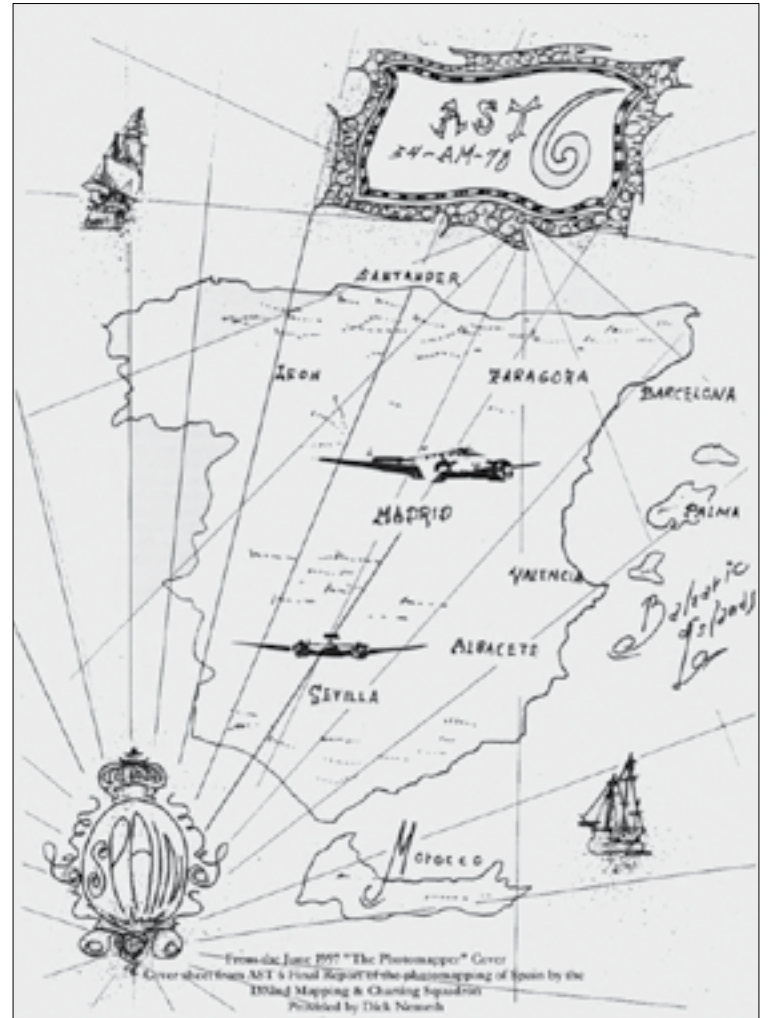

Un mapa dibujado en la época (fuente: blog de los veteranos del "vuelo americano").

Haciendo memoria

Hoy (consultando la web (<http://fototeca.cnig.es/>) es posible para cualquier interesado rastrear estas imágenes y recuperar un pedazo del pasado de su pueblo de origen. Aunque lógicamente son fotografías tomadas a gran distancia, en los perfiles se adivina con bastante claridad cómo era el núcleo de la población, las viviendas que lo constituían, las carreteras y caminos de acceso, las parcelas agrícolas cercanas...

Observando el fotograma de **Ledigos (Palencia)**, Donaciano Dujo calcula que buena parte de las eras que en 1956 aparecían hoy ya no existen, "antes eran cerca de 50 agricultores, y hoy solo somos diez; y también había cerca de 400 habitantes, y hoy apenas 80", comenta. En cuanto a edificaciones, después de los cincuenta se edificó la escuela, hoy cerrada; donde estaba el molino, ahora hay un frontón y un parque para peregrinos del Camino de Santiago, que atraviesa el municipio; los antiguos corrales hoy están ocupados por naves agrícolas, y ha desaparecido algún palomar. También se observaba en aquellos años una gran parcelación de



las tierras de cultivo, previa a la concentración.

Nicolás, agricultor de **Gordaliza del Pino (León)**, identifica en la foto de los años cincuenta las gavillas del cereal segado, que se juntaban en montones llamados "morenas". "Lo blanco que se ve al lado del pueblo son las eras donde se trillaba. Los círculos redondos son la trilla aunque también puede haber en las imágenes montones de paja o grano, que es la parva. En cada pueblo se hacía y llamaba de una manera distinta".

Muy parecido el comentario, desde **Castroverde de Campos (Zamora)**, de José Luis Grajal: "Yo me imaginaba qué era pero he preguntado a mis padres por si las moscas: esos puntos sobre las parcelas son las gavillas, que eran los montones de paja que se hacían al cosechar, ya fuera a mano o con una gavilladota, que eso ya era mas mecánico. Eran montones de paja con espiga pequeños que después se unían en morenas (montones más grandes) para cargar en

los carros que llevaban las mulas para trillar en las eras".

Jesús Hernández, en la ortofoto de su pueblo, **Serón de Nágima (Soria)**, observa también esa reducción de las eras, pareja al descenso de las familias agricultoras en la localidad. "Se aprecian hacinas, pequeños haces de cereal segado, agrupados en las parcelas, y también se ven algunas tainas, chozas o apriscos en los que se resguardaban los pastores junto a sus ovejas. Hoy esos espacios están en desuso y aban-

EL "VUELO AMERICANO"

entregó al Instituto Geográfico Nacional, donde se ha efectuado la reproducción digital de todas las imágenes, como puede consultarse actualmente en su web (<http://fototeca.cnig.es/>).

Estas imágenes suponen un importantísimo registro de lo que era nuestro territorio y en concreto de cómo han evolucionado el paisaje, los usos del suelo, y la estructura del territorio en un momento previo a los años sesenta, en los que se inició el desarrollo en nuestro país, y también en los que comenzó la migración desde los pueblos a las ciudades. En Estados Unidos la mecanización agrícola ya estaba generalizada, pero aquí, a finales de los cincuenta todavía eran escasas las explotaciones que contaban con tractor. La mano de obra era predominantemente humana, la del agricultor y con frecuencia la de toda su familia, porque todas las manos eran necesarias. La otra "energía" disponible era la de la tracción animal; de hecho, la importancia de una casa se calibraba por el número de yuntas, que marcaban la cantidad de tierra que



Una parte del equipo de vuelo que sobrevoló y fotografió nuestro país (fuente: blog de veteranos que participaron en el "vuelo americano").

explotaba. También se seguía trillando e las eras como lo habían hecho los antepasados durante siglos. Y lo mismo ocurría con las infraestructuras, escasas y pobres, cuando no inexistentes, puesto que muchos pueblos carecían de agua corriente y había que ir a lavar al ropa a fuentes o a cursos de agua. Caminos decentes, carreteras, alcantarillado, luz... eran lujos inalcanzables para la mayoría.

Pues todo esto, que los mayores han conocido y los más jóvenes han oído contar por boca de sus abuelos, se ve en estas fotos. En los pueblos de Castilla y León, como los del resto del país, no se había vivido una concentración parcelaria -pocos años después llegarían los agentes de la antigua Extensión Agraria a explicar a los sorprendidos agricultores este vital proceso-, así que

las fincas eran en su mayoría diminutas. Los accesos y caminos no es que fueran malos, es que no existían, y se llegaba a las tierras a través de la finca del vecino. Los cambios fueron notables, pues, en el secano, y más aún en las zonas que, sobre todo al partir de los sesenta, se transformaron en regadío, derivado a su vez de la construcción de embalses y presas.

Otro cambio que se aprecia

respecto al uso de los suelos es que en buena parte de Castilla y León, sobre todo de la periferia, las zonas más marginales se han ido dejando de cultivar y las fincas de cultivo o pasto que antes dependía de una familia hoy se han abandonado y dado paso al terreno forestal. Igualmente, los cierres de los prados tradicionales, con árboles, arbustos y piedras, hoy por lo general en desuso, en estas imágenes del los cincuenta estaban impecables.

Ya en las cercanías de los pueblos, lo primero que llama la atención es una multitud de puntos claros que rodean las casas: eran las antiguas eras, una por familia, muchas hoy desaparecidas. También se observa que, en general, los cascos urbanos eran más pequeños, ya que las construcciones crecieron en los años sesenta y setenta, sumando equipamientos sociales como escuelas y otras dotaciones; también se robustecieron las infraestructuras, dado que a mediados de los cincuenta no era raro que ni siquiera la carretera estuviera asfaltada.



donados", comenta. La parcelación del territorio era, como en el resto, muy grande, y se distinguen también unas áreas de frutales, en las cercanías del río Nágima, que hoy han desaparecido. El perímetro del núcleo urbano es bastante similar al actual, incluso se aprecia el cuadrante del patio del castillo y los restos de la iglesia del Santo Cristo.

Celedonio Sanz Gil, periodista agrario, recuerda muy bien cómo era esa **Cabezuela (Segovia)** en la que creció, a

través de esta foto, "que debió ser tomada en pleno mes de agosto, porque las eras están en repletas. Hay tres zonas que rodean al pueblo donde se extendían las eras, porque entonces Cabezuela es posible que tuviera más habitantes que ahora, por encima de los 800 y prácticamente todas las familias tenían su labor agrícola. La primera en la zona noroeste es la que rodea a la ermita. En esta zona las eras eran privadas, propiedad de los agricultores. Hoy queda

muy poco, en la mayor parte se ha construido o simplemente se ha rodeado de bloques el terreno. La segunda está en la zona, en lo que se denomina La Vega, junto a la laguna, hoy ocupada por el complejo polideportivo, casas, y un poco más adelante, la plaza de toros y el depósito de agua.

La tercera zona de eras está situada al suroeste del pueblo, Los Prados. Era la zona que se usaba en primavera y otoño para la salida de las vacas y las ovejas hacia los pastos y el

pinar. Hoy allí se encuentra el pilón, donde bebían los animales, y acaba en el cementerio nuevo. También cabría destacar un edificio alargado que hay a la derecha, rodeado de un descampado. El edificio son los lavaderos, ahora prácticamente derruida. Adosados a los lavaderos, en su pared norte, estaban los pilones, donde bebía el ganado; hoy ese espacio lo ocupa "el parque". Por lo demás, se aprecia que el espacio urbano de Cabezuela es muy amplio. Pero con muchos

"huecos", solares no construidos entre medias. Hoy todavía muchos de esos solares siguen sin edificar y en las cercas hay bastantes huertos. Ahora también muchas de las casas ya se han hecho viejas y están deshabitadas, que es el mayor problema con el que se encuentra el pueblo".

1. Ledigos (Palencia).
2. Gordaliza del Pino (León).
3. Castroverde de Campos (Zamora).
4. Serón de Nágima (Soria).
5. Cabezuela (Segovia).

PROVINCIAS

ÁVILA

Cuenta atrás para el Campeonato nacional de arada

Los mejores tractoristas del país se dan cita en Riocabado (Ávila)

La Asociación Agraria Jóvenes Agricultores (ASAJA) de Ávila ultima los preparativos del Campeonato nacional de arada 2014, que reunirá el 27 de septiembre en Riocabado (Ávila) a los mejores tractoristas del país. Los ganadores en las modalidades de arado fijo y reversible, David Rodríguez -novenio en el Mundial de arada de Francia- y Lluís Buch, ya han confirmado su asistencia a las próximas "Olimpiadas del campo".

ASAJA-Ávila / María Vázquez

Los ganadores de las dos categorías, fijo y reversible, que serán evaluados conforme al Reglamento aprobado por el Comité Mundial de Arada, en el que ASAJA representa a España y que rige los campeonatos de todos los países, recibirán un premio en metálico de 1.000 euros para cada modalidad. Además, los participantes en el Campeonato nacional contarán con una ayuda económica de 300 euros. Entre los criterios de valoración figuran el tamaño, la profundidad y la uniformidad del surco.

Por segundo año consecutivo, Ávila acoge esta importante cita, organizada por ASAJA y el Ministerio de Agricultura, Alimentación y Medio Ambiente, con la colaboración de la Junta de Castilla y León, la Diputación Provincial y el Ayuntamiento de Riocabado. Precisamente una parcela de más de 40 hectáreas en el término municipal de la localidad acogerá la emblemática cita en la que las principales empresas del sector estarán presentes, dentro de la Gran exposición de maquinaria y medios de producción.

Las empresas más importantes a nivel nacional e inter-



Rodríguez, en el Mundial de Francia 2014, ante un cartel del Campeonato de Riocabado.

nacional de tractores y maquinaria agrícola no han querido perderse esta cita. Compañías como el Grupo Agco (Massey Ferguson, Fendt y Valtra) o

Case IH estarán presentes en la cita, en la que expondrán diversa maquinaria y pondrán a disposición de los visitantes tractores de prueba.

Marcas como Grupo Kverneland ofrecerán a los tractoristas que compitan el material necesario para participar en las pruebas, mientras que empresas de semillas y fitosanitarios como RAGT, Semillas Columbia, Cecosa Semillas y Euralis Semillas o Sigfito, entidad que gestiona la recogida de envases agrarios, expondrán sus novedades en el Campeonato nacional de arada 2014.

El programa de actividades diseñado incluye la participación de empresas de tractores y maquinaria auxiliar como Kverneland, Trelleborg, Firestone y Durán Maquinaria; de sistemas de posicionamiento global para la agricultura como Trimble o líderes en el sector de los fertilizantes como Timac Agro, Fertinagro y Compo Expert.

Asimismo, la Fundación Villalar ha organizado una exhibición de arado con bueyes y mulas y ARTANA Formación Forestal y PROFOR, la Asociación de Profesionales Forestales de España, desarrollarán una demostración de talla de madera con motosierra.

También estarán presentes el 27 de septiembre en Riocabado Pelayo Seguros, el Servicio de prevención mancomunado agrario AGROPREVEN y ASEGASA, la Correduría de Seguros de ASAJA, Bankia, así como Iberdrola y las revistas técnicas Laboreo y Agrotécnica.

ÁVILA

Las charlas 'La aplicación de la nueva PAC' acerca las novedades a cien municipios

Los técnicos de ASAJA explicaran a los profesionales del campo la forma de cálculo y asignación de los derechos de pago básico

ASAJA-Ávila / M. Vázquez

A lo largo de dos semanas la Asociación Agraria Jóvenes Agricultores (ASAJA) de Ávila recorre la provincia con el ciclo del ciclo de conferencias 'La aplicación de la nueva PAC 2015-2020'. Los técnicos de la organización profesional agraria imparten charlas en cerca de un centenar de municipios de la provincia en las que explican cómo afectará a los profesionales del campo la nueva normativa.

Las charlas, que comenzaron el lunes 15 de septiembre,

acercan todas las novedades a los agricultores y ganaderos profesionales de casi un centenar de municipios de la provincia como Mingorría, Hernansancho, El Barco de Ávila, El Parral, Maello, Cardenosa, Bohoyo, Aldeavieja, Las Berlanas, Navahondilla, Muñogalindo, Velayos, Las Navas del Marqués, Piedrahíta, Poyales del Hoyo y Candeleda, donde finalizan el 23 de septiembre.

Tras la publicación en el Diario Oficial de la Unión Europea de los reglamentos que desarrollan la reforma de la PAC, y a falta de su transposición en

el BOE, ya se conocen la forma de cálculo y asignación de los derechos de pago básico, la aplicación del criterio de convergencia, las transferencias de derechos, el acceso a la reserva nacional de derechos o el pago por prácticas agrícolas beneficiosas para el medio ambiente, así como el pago para los jóvenes agricultores y las ayudas asociadas.

Además, ya se han definido las 24 regiones agronómicas que fijarán la referencia del importe de los derechos de los agricultores y ganaderos.

La organización profesional



Charla sobre la PAC en Arévalo (imagen de archivo).

FOTO C.R.

agraria informará a través de cartelería en los municipios y SMS dónde se desarrollarán las conferencias. Además, para co-

nocer qué día visitarán tu pueblo puedes contactar con ASAJA en el número de teléfono 920 100 857.

ÁVILA

ASAJA denuncia el robo de tres transformadores en la zona de la Moraña

Reclama incrementar la vigilancia y el número de efectivos en el medio rural

ASAJA-Ávila / M.V.

La Asociación Agraria Jóvenes Agricultores (ASAJA) de Ávila ha denunciado el robo de tres transformadores de luz en los términos municipales de Barromán y Castellanos de Zapardiel, que ha supuesto graves pérdidas económicas para los afectados, que en total rondan los 50.000 euros.

ASAJA-Ávila, que valora el esfuerzo y la entrega diarios que realizan los guardias civiles en nuestra provincia, reclama más medios y efectivos para evitar este tipo de actos

delictivos que, además de generar inseguridad entre los habitantes del medio rural, implican cuantiosas pérdidas económicas para un sector ya de por sí vapuleado por la mala cosecha y los bajos precios generalizados.

Según ha sabido la organización profesional agraria, los hechos, que se produjeron la misma noche, afectan a transformadores en activo para el riego de cultivos de tres agricultores. De hecho, uno de ellos trabajaba a pleno rendimiento, por lo que, al parecer, los amigos de lo ajeno tu-



El goteo de robos en explotaciones agrícolas es continuo.

FOTO GUARDIA CIVIL

vieron que manipular y cortar la luz para poder destrozar el transformador y apropiarse del cobre.

Como sucede en la mayoría de las ocasiones, los graves destrozos provocados superan con creces el valor del material sustraído.

La organización profesional agraria reitera la necesidad de que las autoridades competen-

tes incrementen el número de efectivos de vigilancia destinados al medio rural y recomiendan a los habitantes de los municipios alertar a la Guardia Civil ante movimientos sospechosos. Asimismo, ASAJA-Ávila anima a los agricultores y ganaderos que sufran cualquier tipo de hurto que lo denuncien ante los agentes del Instituto armado.

ÁVILA

Nuevo curso online de incorporación a la empresa agraria

ASAJA-Ávila

ASAJA-Ávila impartirá desde el 1 de octubre un nuevo curso de incorporación a la actividad agraria, en la modalidad online, dirigido a quienes ven en el campo su futuro profesional. El curso consta de dos bloques: uno general sobre la empresa agraria y otro específico, con materias como los cultivos herbáceos, fitopatología, mecanización e instalaciones agrarias, especies y razas ganaderas, alimentación animal o manejo del ganado.

Ya está abierto el plazo de inscripción, así que los interesados pueden inscribirse en las oficinas de ASAJA-Ávila, a través del número de teléfono 920 100 857 o en el correo electrónico asaja@asajaavila.com

RECOMENDACIONES 2014

Para obtener la máxima Rentabilidad es necesario mantener una buena sanidad foliar en el cultivo hasta la Recolección

1. Identificar las enfermedades foliares

Las enfermedades foliares de mayor importancia en el cultivo son:

Oídio

Primera mancha y hoja invadida por el micelio



Cercospora

Ataque y manchas



Roya

Hoja y detalle de las pustulas



2. Momento de realizar los tratamientos

Los tratamientos deben iniciarse cuando se detecten las PRIMERAS MANCHAS. Utilizando únicamente productos eficaces (recomendados por AIMCRA).

No esperar bajo ningún concepto.

Y NO OLVIDE:

- Mantener la vegetación sana supone un incremento en los rendimientos de azúcar/ha del 10%.
- Iniciar las aplicaciones cuando aparezca la 1ª mancha.
- Repetir, mientras haya riesgo, cada 3 semanas.
- Hacer las aplicaciones con un reparto uniforme del producto.
- Mantener la disciplina de las estrategias antirresistencia, mezclando productos y alternando distintos fungicidas entre aplicaciones.

3. Manejo de los fungicidas

Siembra primaveral. Eficacia de los fungicidas sobre Oídio, Cercospora y Roya.

| Enfermedad | Tratamiento | Producto (marca y dosis) | Eficacia (%) | Precio (€/ha) |
|------------------------------------|-------------------------------------|--|--------------|---------------|
| Oídio | Biorgánico | Azule [6] | **** | 15,90 |
| | IRS + Metilazina | Spyrale [1] | **** | 49,00 |
| | IRS + Estradifluraz | Exodia [0,35] | **** | 47,85 |
| | IRS | Invit [1] | *** | 55,91 |
| | IRS | Impact [1,5] | **** | 63,00 |
| Cercospora (rango de ataque leve) | IRS | Always 2 [1,5] | *** | 48,45 |
| | IRS + Metilazina + Ditocarbamato | Spyrale [1] + Manab [2,5] ⁽¹⁾ | **** | 67,13 |
| | IRS + Estradifluraz + Ditocarbamato | Exodia [0,35] + Manab [2,5] ⁽¹⁾ | **** | 65,90 |
| | IRS + Ditocarbamato | Invit [1] + Manab [2,5] ⁽¹⁾ | *** | 74,04 |
| | IRS | Impact [1,5] + Manab [2,5] ⁽¹⁾ | **** | 81,13 |
| Cercospora (rango de ataque grave) | IRS | Spyrale [1] + Manab [2,5] ⁽¹⁾ | *** | 67,13 |
| | IRS + Estradifluraz + Ditocarbamato | Exodia [0,35] + Manab [2,5] ⁽¹⁾ | *** | 65,90 |
| | IRS + Metilazina + Ditocarbamato | Invit [1,5] + Manab [2,5] ⁽¹⁾ | *** | 81,13 |
| | IRS + Metilazina | Spyrale [1] | **** | 49,00 |
| | IRS + Estradifluraz | Exodia [0,35] | **** | 47,85 |
| Roya | IRS | Invit [1] | **** | 55,91 |
| | IRS | Impact [1,5] | **** | 63,00 |

⁽¹⁾ Utilizar productos solo recomendados por AIMCRA.

- (1) *****: Excelente (eficacia mayor 95%);
 ****: Muy bueno (eficacia entre 85 y 94%);
 ***: Bueno (eficacia entre 75 y 84%);
 (2) Precios de la campaña 2014;
 (3) Mezclar siempre con manab: 80% (2,5) o con mancozeb: 80% (2,5). Los precios se refieren a la mezcla.

Plan 2014

AIMCRA

Ctra. de Villabáñez, nº 201. 47060 Valladolid
 Apartado de Correos 555
 Tlf. 983 20 47 77 - 983 20 47 88
 Fax 983 20 46 22
 E-mail: aimcra@aimcra.com
<http://www.aimcra.com>

PROVINCIAS

BURGOS

“En patata los intermediarios se lucran a costa de productores y consumidores”, denuncia ASAJA

Dujo destaca el peso cerealista de Burgos, con el 33% de la cosecha de Castilla y León

El presidente de ASAJA de Castilla y León, Donaciano Dujo, visitó Burgos para reunirse con los responsables de la organización en la provincia y valorar la situación actual y demandas del sector. Los malos precios que esta campaña están obteniendo los productos agrícolas está hundiendo la economía de las familias agrarias. Dujo denunció el bochornoso caso de la patata, pagada al productor a 7 céntimos, cuando el consumidor la compra a un euro.

ASAJA-Burgos

A primeros de septiembre, el presidente regional de ASAJA, Donaciano Dujo, realizó una visita a nuestra provincia en la que mantuvo, entre otros, un encuentro con los medios de comunicación de Burgos. En una valoración de la cosecha de cereales, Dujo la valoró como mala en España y en Castilla y León, aunque en la provincia de Burgos ha podido calificarse la cosecha como medianamente buena, con una producción de millón y medio de toneladas en las cuatrocientas mil hectáreas sembradas en Burgos. Nuestra provincia produjo el 33 por ciento de la cosecha de Castilla y León, y ha sido sin duda la mejor provincia cerealista de toda España. Otra historia diferente son los precios percibidos por los agricultores, que sufren un descenso en relación a los precios obtenidos en

el año 2013, descenso que grava nuestra economía debido al alto coste de producción de este año, como ocurrió con los tratamientos del trigo por la aparición de determinadas enfermedades.

Sobre el resto de cultivos, Dujo se detuvo en la patata y consideró vergonzoso el precio que se percibe por este producto. En este momento los agricultores venden sus patatas por un precio que oscila entre los siete y diez céntimos de euro, y los consumidores las pagan a un euro, hecho éste que está arruinando a los productores. Son los intermediarios los que se están lucrando con esta práctica y realizó un llamamiento al sentido común, en el que todos puedan ganar, incluido los consumidores. En cuanto al resto de producciones agrícolas, como remolacha, girasol y viñedo, destacó el buen desarrollo de estos cultivos, aunque como



Dujo, flanqueado por González y Carretón.

FOTO CEDIDA POR LUIS LÓPEZ ARAICO / DIARIO DE BURGOS

siempre la segunda parte llegará en el momento de obtener un buen precio por ellos.

Sobre la nueva PAC que entra en vigor en la próxima campaña, el presidente regional destacó la importancia de tener aseguradas estas ayudas hasta el año 2020, ya que nos da seguridad en un plazo relativa-

mente largo. Uno de los aspectos negativos del acuerdo es el que no se influyera sobre los precios con mecanismos de intervención que habrían solucionado problemas, tal como destacó. Igualmente incidió en los borradores sobre el desarrollo de esta nueva PAC, que se están desarrollando, y en los que se han dado pasos para acabar con la especulación de las ayudas con la figura del agricultor activo y la desaparición de las fincas improductivas, atendiendo al menos en una pequeña parte a las reivindicaciones de ASAJA, “que poya los agricultores y ganade-

ros profesionales y reivindica que se prime al que produce”. Además criticó la incertidumbre que tienen los productores de leche de vaca y remolacheros, ya que las cuotas de leche desaparecen antes del 1 de abril de 2014 y los cupos remolacheros se liberalizan en 2017.

Ayudas pendientes

Además de una nueva PAC, nos encontramos también con un nuevo Plan de Desarrollo Rural (PDR), que va a contar con los mismos fondos que el plan anterior y para el que el presidente regional de ASAJA pide que sea operativo, “no pueden retrasarse las ayudas años como ocurre en la actualidad”. En este sentido ASAJA reclama que las ayudas pendientes se paguen cuanto antes ya que existe un plazo de pago que finaliza a finales de 2015. Además insistió en la importancia de estos planes, ya que son un instrumento política agraria, al regular las ayudas de mejora, jóvenes, regadíos, etc. También reclamó a la Junta de Castilla y León que, al cambiar la financiación de estos planes (70% comunidades autónomas y 30% administración central) dote a los presupuestos regionales de fondos suficientes para que sean operativos.

Por último, Dujo manifestó el apoyo de la organización regional a ASAJA-Burgos en su oposición al fracking (técnica que posibilita o aumenta la extracción de gas y petróleo del subsuelo) reclamando que “se escuche la voz del medio rural”.

BURGOS

Más de tres mil personas, convocadas por las OPAS, contra el fracking

ASAJA-Burgos rechaza “una práctica dañina con el medio rural”

ASAJA-Burgos

Villarcayo acogió el día 30 de agosto una manifestación de rechazo a la fractura hidráulica, apoyada por más de tres mil personas procedentes fundamentalmente de la comarca Merindades, en donde el sector de hidrocarburos tiene varios proyectos de instalación. ASAJA-Burgos, una de las convocantes de la manifestación, se reafirma en el rechazo de esta práctica, debido a los graves problemas que puede ocasionar al medio rural, contaminación de acuíferos, degradación del terri-

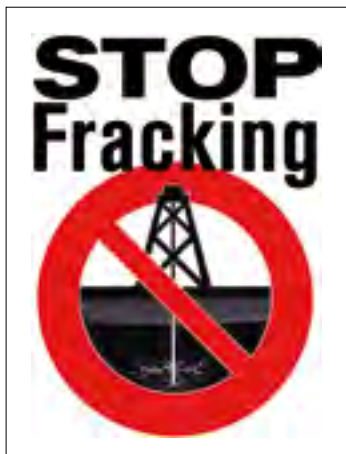

torio, posibles movimientos sísmicos y peligro para la salud de los habitantes.

La manifestación fue apoyada por más de 150 asociaciones de las Merindades, y ASAJA sigue solicitando a los ayuntamientos de estas comarcas que se pronuncien con mociones de rechazo a esta técnica. Muchos de ellos ya lo han hecho, a semejanza de comunidades autónomas como Cantabria y Aragón, provincias como Valladolid o Soria o países como Canadá y Francia. Además criticamos la falta de posicionamiento de muchos de nuestros políticos, que mantienen posiciones ambiguas en este sentido.

BURGOS

En marcha dos nuevos cursos de incorporación a la empresa agraria

ASAJA-Burgos

Desde mediados de septiembre venimos impartiendo en nuestras oficinas de Burgos en horarios de mañana y tarde, dos nuevos cursos de incorporación a la empresa agraria con una asistencia de sesenta jóvenes que en un futuro se instalarán en explotaciones agrícolas y ganaderas. Estos cursos son necesarios para todas las personas que precisen obtener la ca-

pacitación profesional mínima que se requiere, para acceder a las ayudas de incorporación a la empresa agraria conforme a la normativa vigente en esta materia.

La duración de los cursos es de 150 horas y están estructurado en dos bloques: Bloque I, donde se dan los temas de organización, gestión y contabilidad de la empresa agraria, y Bloque II, centrado en la Producción Agropecuaria.

LEÓN

ASAJA difunde un documento sobre la aplicación de la nueva PAC en León

Información necesaria para planificar las siembras de la nueva campaña

Las organización agraria ASAJA-León ha difundido entre sus socios un documento informativo sobre la aplicación de la reforma de la PAC en el campo de la provincia, documento elaborado sirviendo como base el borrador de dos reales decretos que maneja el ministerio de Agricultura, con los que se dará trasposición a la legislación española a la normativa europea.

ASAJA-León

El documento, colgado de la web de la asociación (www.asajaleon.com) y difundido a través de sus publicaciones periódicas, establece la forma de cálculo y asignación de los "derechos de pago básico", la aplicación del criterio de convergencia, las transferencias de derechos, la definición de agricultor activo y actividad agraria, el acceso a la reserva nacional de derechos, el pago por prácticas agrícolas beneficiosas para el clima y el medio ambiente, el pago para los jóvenes agricultores, y las ayudas asociadas. En las ayudas asociadas, se destacan las dirigidas a los cultivos proteicos, las legumbres de calidad y la remolacha, en cuanto a agricultura se refiere. Respecto a las ayudas ganaderas, se destacan las destinadas a la vaca nodriza, el vacuno de cebo, el vacuno de leche, a las explotaciones de ovino y el ga-

nado caprino. En el documento se resume también el sistema de régimen simplificado para pequeños productores, la gestión administrativa de las ayudas y la aplicación del principio de disciplina financiera.

En el trabajo elaborado por ASAJA no se recogen las medidas del Programa de Desarrollo Rural ya que todavía no tiene el visto bueno de Bruselas. Dentro de estas medidas se encuentran las ayudas para modernización de explotaciones, ayudas a la incorporación de jóvenes al campo, ayudas a zonas de montaña y desfavorecidas y diversos programas de ayudas agroambientales, así como las ayudas destinadas a los grupos de acción local y a la industria agroalimentaria.

La información sobre la nueva PAC es necesaria para planificar las siembras de cara a la nueva campaña agrícola que se iniciará ahora a



Planificar bien la sementera es la llave de la nueva PAC.

FOTO C.R.

finales de septiembre, en la agricultura de secano, con la implantación de los cereales, las proteaginosas, la colza y las leguminosas. ASAJA des-

tinará parte de su labor hasta finales de año a reuniones informativas, cursos y seminarios en los que se abordará esta cuestión.

LEÓN

ASAJA hará un llamamiento al boicot de las candidaturas de Ugal-Coag y UPL

ASAJA-León

La organización agraria ASAJA de León, ampliamente mayoritaria en la provincia, pedirá a sus socios y simpatizantes que no integren ni voten candidaturas políticas de la Unión del Pueblo Leonés, si se consuma el pacto electoral, anunciado estos días, con la Alianza UGAL-UPA y COAG. ASAJA considera que la independencia que viene mostrando respecto a dar libertad de voto y de integración en listas electorales a sus socios, debe de quedar rota respecto a un partido político que se posiciona a favor de una de las organizaciones agrarias, mediante nexo tan estrecho como un pacto electoral, para concurrir a las elecciones municipales y autonómicas. Por eso, el Comité Ejecutivo de la organización no recomendará el voto para ninguna opción política, como en anteriores comicios electorales, con la excepción de que pedirá el boicot a las listas y candidaturas del pacto UPL-UGAL.

ASAJA, como organización mayoritaria, tiene en sus filas afiliados y simpatizantes de todas las fuerzas políticas, sobre todo de los partidos mayoritarios PP y PSOE. La organización que tiene en la pluralidad política una de sus fortalezas, siempre ha propiciado la presencia de los agricultores en la vida política, y anima a sus socios a presentarse como candidatos en los municipios y entidades locales menores -juntas vecinales- para defender los intereses agroganaderos y del medio rural.

LEÓN

Comienzan dos nuevos cursos de incorporación de jóvenes al sector agrario

ASAJA sigue apostando fuerte por las nuevas generaciones del campo

ASAJA-León

La organización agraria ASAJA-León ha comenzado dos cursos de Incorporación de Jóvenes al sector agrario que se desarrollarán durante 38 días laborales a razón de 4 horas de clase diarias. Los cursos están homologados por la Junta de Castilla y León y son requisito imprescindible para acceder a las ayudas de incorporación de jóvenes al campo contempladas en el Pro-

grama de Desarrollo Rural. Se imparten por un amplio panel de profesores de los servicios técnicos de ASAJA y profesionales que colaboran con la organización en esta materia.

Estos dos cursos se dan en las aulas de formación de las oficinas de ASAJA en León y Santa María del Páramo y están matriculados en los mismos 39 jóvenes de diferentes puntos de la provincia. Se imparten materias de gestión de explotaciones,



Grupo de alumnos de uno de los cursos de incorporación recién iniciados.

FOTO G.F.A.

nes, agronomía y producción animal, legislación general, fiscalidad, seguros agrarios, ayudas e instrumentos financieros y nuevas tecnologías, entre otras materias.

Esta formación va muy ligada al servicio que se presta pos-

teriormente de tramitación de ayudas. En la última convocatoria de ayudas para la incorporación de jóvenes al sector agrario, que tuvo lugar este verano, ASAJA tramitó el 62,3 por ciento de los 122 expedientes de jóvenes de la provincia.

"AGRICULTOR"
Yesos de Quintanilla

El Atrezzo yeso agrícola 604003-2102.00
tipo de yeso y calidad. Para el montaje de
sistemas de riego a larga plazo con agua
de mala calidad en sus fincas.
Consejos, resultados.

Ahora también granulado
Informes:
Teléfono: 983 23 26 90

PROVINCIAS

SALAMANCA

ASAJA promociona el consumo de patata en la feria Salamaq

La ministra y la consejería visitan el stand de la organización agraria

El stand de ASAJA-Salamanca ha promocionado el consumo de patata local durante la celebración de la Feria Agropecuaria de Castilla y León, Salamaq 2014, que se celebró entre el 4 y el 8 de septiembre en el Recinto Ferial de Salamanca. "Justicia y respeto para la patata de Castilla y León. Consúmala. Gracias" ha sido el cartel que ha presidido el stand de la Organización durante esos días.

ASAJA-Salamanca / José Manuel Blanco

La pésima situación que atraviesa la patata, con unos precios que no cubren ni los gastos, provocó que ASAJA-Salamanca optará por reivindicar su consumo en una cita donde acuden más 120.000 personas cada año. El stand de la Organización fue el único donde la patata tuvo un claro protagonismo durante la celebración de la cita agropecuaria por excelencia en la Comunidad.

Esa no ha sido la única acción que ha desarrollado ASAJA-Salamanca en defensa de los intereses de los cultivadores de patata. Desde hace varias semanas ha reivindicado el consumo de patatas y respeto en los precios en la Lonja, donde los compradores apenas quieren poner precio argumentando que no tiene demanda en el mercado.

La crisis de la patata, unida a la mala situación por la que

atraviesan los cereales, escasos en la recolección y con precios similares a los de hace 30 años, han sido dos de los temas más presentes en el stand de ASAJA-Salamanca durante la Feria, al que han acudido cientos de socios.

La delicada situación de la patata fue uno de los temas abordados por la ministra Isabel García Tejerina durante la inauguración de Salamaq. Tras la reivindicación de la consejera, Silvia Clemente para que el tubérculo sea uno de los productos beneficiados por las ayudas al veto ruso, Tejerina respondió que de momento, no le afectaba pero que el ministerio estará atento. "Habrà que poner en marcha medidas que eviten la pérdida de renta por parte de los agricultores. Estoy segura de que conseguiremos evitar que haya repercusiones significativas para nuestros mercados", explicó.



El detalle Nuestra compañera Marisa Sevillano le entregó una bolsa con patatas recién sacadas de la tierra a la ministra de Agricultura, Isabel García Tejerina, durante la inauguración de la Feria Salamaq. Marisa aprovechó la visita que García Tejerina hizo al stand de ASAJA para hacerle entrega de una bolsa de patatas y explicarle una receta basada en el tubérculo, para reclamarle medidas de apoyo al sector y una campaña de promoción para fomentar el consumo de la patata.



Imágenes de la feria, en la que el stand de ASAJA-Salamanca fue punto de encuentro para los profesionales del campo.

FOTO: J.M.B.

En ese sentido, destacó la conferencia ofrecida en Salamaq por la asesora de la Dirección General de Comercio de la Unión Europea, Cristina Lobillo, quien explicó que en estos momentos, tras el problema político con Rusia, la Unión Europea negocia con 19 países para poder exportar productos.

Además, explicó que la UE tiene especial interés en llegar a acuerdos con Mercosur, aunque admitió que para determinados sectores, como el

vacuno de carne, esas negociaciones van a ser perjudiciales.

La feria salmantina también contó con una larga lista de jornadas profesionales. Entre las conclusiones que se pueden extraer de ellas, destaca la necesidad de controlar de forma exhaustiva los cultivos de cereales en los próximos años para evitar plagas como la roya amarilla, ante la carencia de semillas resistentes a este hongo, y la necesidad de aplicar el tratamiento en las primeras fases, las menos visibles. Además, el apartado de

las semillas tuvo especial protagonismo al ser España uno de los países donde menos se utilizan las semillas certificadas.

En el campo de la ganadería, los expertos recomendaron aprovechar el mercado de la carne fresca para el ibérico en exportación; vaticinaron que la leche de oveja puede ir al alza siempre y cuando los productores se organicen en cooperativas; y en vacuno, se abogó por intentar abrir nuevos mercados para la exportación con el fin de mantener los precios actuales.

SALAMANCA

Concluyen dos Cursos Avanzados de manipulador de Fitosanitarios

ASAJA-Salamanca / J.M. Blanco

Durante los meses de agosto y septiembre, ASAJA-Salamanca ha impartido dos nuevos cursos de manipulador de fitosanitarios, en el nivel avanzado, que han sido realizados por 60 profesionales que, en su mayor parte, también hacen labores a terceros.

El cambio de normativa está obligando a todos los agricultores a volver a realizar este curso para poder aplicar los tratamientos fitosanitarios a sus parcelas sin correr ningún riesgo. Durante las 72 horas que ha durado el curso, los



Uno de los cursos organizados por ASAJA-Salamanca.

FOTO: J.M.B.

alumnos han repasado algunos de los mecanismos esenciales para poder trabajar con estos productos peligrosos, han re-

frescado la normativa y han conocido las últimas tendencias en esta materia. Además, han asistido a una clase práctica.

ASAJA-Palencia celebró con éxito el 25 aniversario del ciclo de jornadas técnicas "Palencia en el 2000"

Casi mil personas asistieron a la última de las conferencias, celebrada en el Teatro Ortega

ASAJA-Palencia celebraba el 25 aniversario de sus jornadas "Palencia en el 2000" de la mejor manera posible: ofreciendo a sus afiliados la mejor información del cam-

po, tal y como ha venido haciendo a lo largo de la historia de este ciclo. Y como siempre, respondieron a la cita: fueron casi mil personas las que asistieron a la última con-

ferencia que hubo que celebrar en el Teatro Ortega de la capital, donde se colgó el cartel de "lleno". El presidente de ASAJA-Palencia, Honorato Meneses, agradeció a

quienes le han precedido al frente de la organización y a los agricultores y ganaderos la consolidación de este ciclo como un valor de referencia en el mundo agrario.

LA PAC QUE NOS VIENE

El director general de Política Agraria Comunitaria de la Junta de Castilla y León, Pedro Medina, lanzó un mensaje de tranquilidad a los agricultores y ganaderos, al asegurar que la nueva PAC para el periodo 2014-2020 contará con un presupuesto semejante al anterior periodo.

Durante su intervención, el palentino natural de Cevico de la Torre, indicó que en este nuevo marco se mantendrá el equilibrio territorial, "lo que no quiere decir que cada agricultor vaya a recibir el mismo importe que percibía hasta ahora". Es decir, habrá cambios en las percepciones individuales porque el reparto será diferente al actual, pero se garantiza para la provincia un presupuesto de 95 millones de euros.

Pedro Medina sí precisó que el 86 por ciento del importe a percibir por el agricultor corresponderá a un pago base en el que se incluye los derechos (56%) y el pago verde (30%), mientras que el 14 por ciento restante se vinculará a otras situaciones específicas como jóvenes que se incorporan.

Entre las novedades, Medina señaló que con la nueva PAC será necesario acreditar que el 80 por ciento de los ingresos provienen de la agricultura, y que habrá que justificar tres cultivos a partir de 30 hectáreas cultivables, mientras que los pastos se asociarán a explotaciones ganaderas.

La Junta habilitará, según explicó el conferenciante, un apartado en su página web para que agricultores y ganaderos puedan calcular el pago a percibir con la nueva PAC.

MERCADOS Y CEREALES

El catedrático de Producción Animal de la Universidad Politécnica de Madrid, Carlos Buxadé, fue el encargado de abordar un tema candente: el de los precios y los mercados de los productos agrícolas y ganaderos.

La especulación es, a juicio del profesor, el principal problema al que están sujetos los



Arriba izda., Honorato Meneses con Pedro Medina. A la dcha. Carlos Buxadé y Nieves Aparicio. Abajo, el público.



turas suaves y un alto grado de humedad que hicieron amarillear el campo en primavera.

La ponente se refirió a una nueva raza de roya que ha aparecido recientemente, y que se dispersa fácilmente por esporas. Aparicio expuso el resultado del estudio de investigación realizado por el Itacyl que ha puesto de relieve las variedades más y menos resistentes a la roya amarilla.

"Ante la presencia de roya amarilla es fundamental el control químico con fungicidas al inicio del ataque, antes de que la planta alcance el estado lechoso, con lo que se logra un alto grado de eficacia", aseguró.

CLAUSURA

El presidente regional de ASAJA, Donaciano Dujó, clausuró la 25 edición de las jornadas acordándose de todos aquellos socios de ASAJA "que ya no están con nosotros". Dujó repasó lo que ha sido el año agrario, con una cosecha "regular tirando a mala" en Palencia, con "una plaga de topillos que no se ha atendido en tiempo y forma", y terminó por invitar a la consejera de Agricultura a visitar las zonas afectadas en la provincia para comprobar de primera mano la realidad de la plaga.

La respuesta masiva de afiliados y amigos que asistieron a la clausura del 25 aniversario de la organización "nos da ánimos para seguir defendiendo a los agricultores y los ganaderos", finalizó.

precios."La materia prima está en manos de los grandes capitales que no están interesados en el sector, sino en especular", aseveró.

En cuanto a las producciones, Buxadé señaló que la creciente población mundial hace que se dispare la demanda de energía y materias primas exponencialmente. "Cada vez hay mayor demanda de proteína y por tanto, de vegetales, sobre todo cereales, para alimentar al ganado, por lo tanto el desafío es la producción de cereales".

El "brutal" incremento de la demanda de cereales en los próximos años unido a un descenso en la oferta provocará que, a a larga, el precio de las materias primas suba, según explicó. Ante este panorama,

el reto es el agua y la modernización en la gestión de los recursos hídricos. "España es un ejemplo del mal manejo del agua", criticó, y reiteró la necesidad de ir a un riego más eficaz.

El futuro pasa, según este experto en mercados, por la utilización de organismos genéticamente modificados para solucionar la demanda de alimentos. "En los próximos años el mundo agrícola y ganadero cambiará radicalmente", sentenció. Un cambio que pasa por la tecnificación de los cereales, la volatilidad de los mercados agrícolas que aumenta por la especulación y la importancia social del agricultor como respuesta a la demanda de alimentos, dijo Buxadé, que lamentó "la falta de una política agraria

en nuestro país, la corrupción política y el bajo nivel de educación" como problemas básicos que afectan a todos los sectores, incluido el agroganadero.

ENFERMEDADES VEGETALES

Nieves Aparicio, investigadora del Instituto Tecnológico Agrario de Castilla y León, expuso en las jornadas de ASAJA el problema de las enfermedades vegetales en el cereal, principalmente la roya amarilla. El campo de la provincia ha sufrido durante esta campaña los efectos de esta epidemia, que ha afectado a las variedades de trigo más implantadas en esta zona, en la que se han dado durante la campaña las condiciones idóneas para la aparición de la roya amarilla: tempera-

VENDO
gallinaza
Puesta en destino
Se dispone de medios
para esparcir
MÁS INFORMACIÓN
646 772 319
AGROHISPANOLUSA

PROVINCIAS

SORIA

ASAJA-Soria, a la expectativa en una campaña de girasol en la provincia que se prevé bastante aceptable

La OPA recomienda a los agricultores que se organicen para defender un precio justo

La Asociación Agraria de Jóvenes Agricultores de Soria pide a los profesionales del campo que estén muy pendientes de los precios en esta inminente campaña de girasol y lamenta que la industria extractora continúe un año más con su política de precios bajos, con lo que estaría obteniendo un beneficio desproporcionado a costa de los agricultores y, por ende, de los consumidores.

ASAJA-Soria / Nacho Prieto

En toda la provincia de Soria, este año se han cultivado alrededor de 38.500 hectáreas de girasol, una cifra superior a la de campañas anteriores, lo que contrasta con una tendencia notable a la baja de otras zonas de España, como es el caso de Andalucía, con reducciones de hasta el 25 por ciento en algunas comarcas.

La campaña de girasol en la provincia se prevé muy aceptable en cantidad y en calidad. La nascencia, en general, ha sido buena, y en muchas zonas las temperaturas han resultado muy convenientes para la grasa. En Soria este año hay unas 38.500 hectáreas plantadas, cifra que supera a la de las últimas campañas anteriores, en las que no se sobrepasaban las 36.000 hectáreas, aunque esto también se debía a la supresión del plan agroambiental. Los datos de Soria de este año contrastan con los de otras partes de España. La sequía que ha padecido el sur podría reducir en un 25 por ciento la producción nacional de girasol. Sin ir más lejos, los servicios técnicos de ASAJA-Sevilla calculaban hace unos días que la producción alcanzará las 775.000 toneladas, frente a las 1.029.000 toneladas de la cosecha española de 2013. Sea como fuere, ASAJA-Soria quiere dejar claro que es vital que los agricultores analicen la cosecha, y se organicen (entreguen en las cooperativas, vendan en común, diversifiquen los precios a lo largo de la campaña y no malvendan su girasol). La organización profesional agraria también insta a los agricultores a estar atentos a la evolución de los mercados y lamenta que los altos costes productivos vuelvan a condicionar un año más la escasa rentabilidad de cereales y oleaginosas.

ASAJA también denuncia que son ya varios años en los que los agricultores que cultivan girasol sufren graves problemas para conseguir que su

explotación sea rentable. Pese a que las producciones en Soria serán sensiblemente mayores que en años anteriores por la climatología más benigna de esta campaña, a muchos agricultores no les salen las cuentas ni por asomo. La Asociación Agraria de Jóvenes Agricultores recomienda a los agricultores sorianos que no hagan entrega de sus productos a cualquier precio porque se intensifica así el hundimiento del mercado y pide encarecidamente no actuar por libre, vender de forma agrupada y a lo largo de toda la campaña a través de las entidades de comercialización.

La organización profesional agraria exige que de una vez por todas no se utilice al sector primario como pilar para aumentar los beneficios del resto de la cadena. Desde ASAJA-Soria se recuerda a la industria que si



Los agricultores, pendientes de los precios, esperan también que se cumplan las buenas previsiones de cosecha de girasol en la provincia de Soria.

no mejora el nivel de precios, el cultivo descenderá en producción y con él todas sus inversiones y sus perspectivas de negocio y considera crucial regular de alguna forma la venta a las extractoras, para que siempre esté por encima de los costes de producción.

ASAJA-Soria ha defendido siempre el cultivo de girasol y está muy pendiente de todas las novedades referentes a las ayudas acopladas a la producción en la nueva PAC, con espe-

cial atención en las ayudas acopladas que irán dirigidas a los cultivos proteicos, tales como leguminosas, proteaginosas y oleaginosas. En este capítulo, la OPA destaca que la concesión de estas ayudas acopladas, unido a la posible utilización de los cultivos proteicos para el cumplimiento de los requisitos exigidos para el nuevo pago verde (greening), podrían dar lugar a un auge del girasol, especialmente en nuestras zonas cerealistas. Con la llegada de

la nueva PAC parecía que iban a llegar también objetivos muy ambiciosos, como regular los mercados, estabilizar los precios e innovar y legitimar las ayudas, pero finalmente la reforma aprobada contribuirá menos de lo inicialmente esperado al logro de estos objetivos, y la nueva PAC no ha dotado realmente de mejores instrumentos a los productores para que se organicen y logren más fuerza en la cadena de comercialización.

SORIA

Los profesionales del campo soriano, preocupados por la superpoblación de cérvidos

La OPA pide planes cinegéticos eficaces y un mayor control sanitario de la fauna

ASAJA-Soria / N. Prieto

ASAJA-Soria asegura que en los últimos meses se ha producido una proliferación de especies de caza en las explotaciones agroganaderas de la provincia, lo que está provocando un sinfín de problemas. Hay profesionales de la ganadería que se han pasado por las oficinas de la OPA para denunciar esta situación y ya avisan de que si Medio Ambiente no controla su fauna como los ganaderos controlan sus animales, puede haber situaciones cada vez más graves.

ASAJA-Soria ha mantenido este verano sendas reuniones con la subdelegada del Gobierno y con el delegado Territorial de la Junta con el fin de analizar los últimos datos de incidencia de animales salvajes en el campo y tomar medidas para evitar accidentes de tráfico, transmisión de enfermedades al ganado y destrozos en las fincas.

Ante esta superpoblación de animales silvestres –en especial de corzos– los ganaderos y agricultores se encuentran preocupados y molestos por la gran carga cinegética



ASAJA lamenta la preocupante siniestralidad por cruce de animales en las carreteras.

que soporta nuestra provincia y que repercute de manera directa en la economía y en el día a día de la actividad del sector primario. Además, en los últimos cinco años, la irrupción de animales salvajes en las carreteras ha aumentado un inadmisible 60 por ciento. Con todo este panorama, ASAJA-Soria ha creído conveniente trasladar la idea a la Administración central, a través de la

Subdelegación del Gobierno, de que no se pueden repetir cifras de estos años, con más de 800 siniestros provocados por animales salvajes en las carreteras. Y es el momento de recordar a la Delegación Territorial que la Administración tiene que ser más exigente con el cumplimiento de los planes cinegéticos y batidas para atajar cuanto antes este gravísimo problema.

SORIA



ASAJA-Soria ha estado muy pendiente este año de los problemas fúngicos y propone soluciones.

ASAJA-Soria, muy pendiente de la situación fitosanitaria del agro provincial

La OPA cree que las quemas son un método eficaz contra enfermedades fúngicas

ASAJA-Soria/N. P.

ASAJA-Soria considera que las quemas de rastrojos, siempre autorizadas por la Administración y controladas adecuadamente, son la mejor solución para evitar que se multipliquen los riesgos de incendios y también de plagas de todo tipo en las explotaciones agroganaderas. La organización profesional agraria sale de nuevo en defensa del agricultor y del ganadero como primeros protectores del medio ambiente que son, y ha vuelto a pedir a los responsables de la Junta de Castilla y León en Soria que se les faciliten herramientas, entre las que la quema de rastrojos se ha demostrado más eficaz, para evitar males mayores.

ASAJA-Soria se ha hecho eco de la preocupación del sector primario en todo lo que concierne a la grave situación fitosanitaria que ha vivido el campo provincial este año y por ello ha mantenido varios encuentros con responsables de Agricultura y de Medio Ambiente de la Junta de Castilla y León en Soria para reiterarles la desazón de los profesionales del campo ante los problemas que han generado los topillos o varias pla-

gas terribles de hongos, como es el caso de la roya, de la septoria, de la rincosporiosis, de malas hierbas, etcétera. De ahí la pretensión de ASAJA de que se concedan permisos para ejecutar quemas por motivos fitosanitarios a la mayor brevedad posible. No hay que obviar además que Soria cuenta con un importante número de topillos campesinos y que, si no se aplican de forma coordinada todas las medidas previstas, en lugar de seguir remitiendo las poblaciones podríamos estar ante un gravísimo avance de nuevo del número estos roedores, con el desastre que ello conllevaría. Con todos estos precedentes, ASAJA-Soria asegura que no cesará de pedir autorizaciones de quemas por motivos fitosanitarios y como medida profiláctica, recogida en la ley, debido a que en los últimos años las enfermedades y plagas están atacando con mayor virulencia a las cosechas, con lo que ellos supone para la rentabilidad de las explotaciones y para el mundo rural en general. La OPA entiende que la petición es razonable y sensata, ya que el tratamiento de quema es una iniciativa ecológica y barata, además de ser eficazísima.

VALLADOLID

Los ladrones destrozan ocho transformadores en solo una semana en Medina del Campo

ASAJA denuncia la situación insostenible de los agricultores y pide un grupo GRS permanente para esta localidad

La labor excepcional que están llevando a cabo los equipos ROCA es "titánica" en su lucha contra la delincuencia pero es insuficiente para el número de robos que se dan en la provincia. ASAJA-Valladolid agradece la labor que está desarrollando la guardia civil pero Valladolid necesita algo más. En concreto un grupo permanente del GRS y Medina del Campo sería una buena sede para acogerlo.

ASAJA-Valladolid / E. Palomo

Los robos en el campo continúan y esta semana, los casos han hecho su "particular agosto". En espacio de siete días, una banda de delincuentes ha destrozado ocho transformadores eléctricos en la comarca de Medina del Campo para llevarse el preciado cobre. En total, unos destrozos que han dejado unas pérdidas de más de 48.000 euros. (La reposición de cada transformador tiene un precio aproximado de 6.000 euros).

Esta oleada de robos ha tenido lugar en Bobadilla donde han desmantelado dos, en Braojos donde también han



Los destrozos provocan enormes pérdidas.

FOTO: E.P.

robado otros dos, en Cervillejo de la Cruz el destrozo fue de tres y cierra la lista negra Gomeznarro con uno. Los cultivos más afectados son la alfalfa, la patata, la cebolla y el maíz.

La situación es insostenible para los agricultores. Los precios de los productos están muy bajos y estos robos pueden ser la "puntilla" que acabe con la viabilidad económica de muchas explotaciones si no se soluciona este endémico problema.

Desde ASAJA-Valladolid, además de una mayor vigilancia y medios de la guardia civil, se pide una mayor dureza legislativa contra la reincidencia para evitar que los ladrones que acumulen varios delitos no salgan de la cárcel con "tanta facilidad". Otra medida que ayudaría sería la creación de una línea de seguro especial para este tipo de robos ya que lo que existe ahora, no cubre las demandas de los agricultores o es prohibitivo por precio.

VALLADOLID

ASAJA-Valladolid alerta de importantes focos de topillos en pueblos de la provincia

ASAJA-Valladolid / E.P.

ASAJA-Valladolid ha denunciado una vez más que se han detectado importantes focos de topillos principalmente en los pueblos de Portillo, La Pedraja, Megeces e Íscar. Estos roedores están causando importantes daños a los agricultores de esta zona donde el regadío es predominante. Los cultivos más afectados hasta ahora son la patata, la zanahoria y las cebollas. ASAJA-Valladolid pide



Daños en cebollas, en Portillo.

a la Junta de Castilla y León que se tomen medidas urgentes para atajar este problema para que no vaya a más y evitar

así casos más graves que se están dando en otras provincias. Desde esta organización se pide que se autoricen más quemas controladas de los rastrojos como una de las soluciones que puede ayudar a paliar esta problemática. Estos animales se atrincheran principalmente en cunetas. Los agricultores que lo saben y limpian estas zonas, pero a veces la solución es peor que la enfermedad, porque muchos de ellos se pasan al interior de las parcelas.

PROVINCIAS

SEGOVIA

El agujero negro de Proinserga se cierra sin que se pague un solo euro a agricultores y ganaderos

Rotas las esperanzas de las familias de Campo Segoviano de cobrar la cosecha de 2007

En siete años de proceso judicial, el valor patrimonial de Proinserga ha pasado de más de cien millones de euros a apenas 14. Los bancos gestionarán los restos. Como denuncia ASAJA-Segovia, el fracaso de la gestión política y judicial completa el engaño a los agricultores y ganaderos segovianos, que ven rotas sus esperanzas de cobrar un solo euro.

ASAJA-Segovia

El proceso judicial de Proinserga da ya sus últimos coletazos. La autoridad judicial ha repartido el patrimonio de la compañía en 15 lotes que esperan comprador para enajenar sus bienes y ha dejado en manos de las entidades financieras la finalización del proceso. Los efectos terriblemente dañinos de estos siete años de inacción de la justicia quedan muy claros en la valoración de los terrenos y construcciones de Proinserga S.A., si en el año 2007 se valoraron en más de 27 millones de euros, ahora apenas superan los 14 millones, que aún no se sabe si se alcanzarán en la venta.

Eso es lo que al final se podrá rescatar del patrimonio de la sociedad, que en el año 2006, en el momento en que saltaron a la palestra sus dificultades, se valoraba en más de cien millones de euros. Se ha perdido más del 90 por ciento de ese patrimonio. Han conseguido reducir a la nada patrimonial una empresa que era líder nacional y a la vanguardia europea en la producción y comercialización de ganado porcino. Un gran logro del que nadie podrá pedir cuentas a estos señores.

Esto supone que prácticamente ninguno de los deudores saldarán sus débitos. Los bancos cobrarán por sus gestiones y cerrarán la mano para que ni un euro escape a su control. Al sector agrario no llegará nada. Los

ganaderos que eran socios de Proinserga, aunque nada tenían que ver en su gestión, hace tiempo ya que perdieron la esperanza de recuperar el valor de sus producciones, y los agricultores de Campo Segoviano, las más de 300 familias que esperaban recuperar al menos una parte de los pagos por su cosecha del año 2007, que todavía esperaban cobrar algo, se encontrarán con la puerta cerrada, con otro nuevo desengaño.

Proinsega ha pasado de ser la estrella que daba luz, que desde 1968 alumbraba la economía de Segovia, cuando el sector porcino generaba más de la mitad de la producción provincial, a un agujero negro que engullía y hacía desaparecer todo lo que se le acercaba. Ahora esto se ve



Mural que realizó el arquitecto Curro Inza para el vestíbulo de la antigua "Choricera".

FUENTE: BLOG "ARQUITECTAMOS LOCOS"

muy claro. Pero en aquellos meses del año 2007, cuando todo estaba en el aire todavía, esta empresa, su actividad y su proyecto económico parecían viables, porque la falta de tesorería se cubriría con su valor patrimonial, y había una decisión política clara de que el proyecto siguiera adelante. Con un cambio en la gestión, ceñido a su estructura primaria, productiva, pero vivo, porque ya se sabía que sería dramático para la economía segoviana aguantar un golpe de ese calibre.

En esas circunstancias para seguir adelante era absolutamente imprescindible que se suministrara grano a sus fábricas de pienso, radicadas en Fuentepelayo, para que siguieran abiertas y que las granjas pudieran alimentar al ganado. Hubo llamadas directas de los responsables políticos que garantizaban la continuidad de la compañía y que los pagos se realizarían, con promesas que incluían posiciones ventajosas en ese futuro para la cooperativa. Por eso Campo Segovia-

no mantuvo sus ventas de cereal, cuando ya nadie aceptaba tratar con ellos, para colaborar en la salvación de una empresa emblemática del sector agrario, esencial para el campo y para Segovia entera. Pero todas las promesas y los pagarés quedaron en papel mojado. Esas ventas de última hora prácticamente duplicaron la deuda hasta alcanzar los cuatro millones de euros, con lo que se convertía en uno de los principales acreedores de la sociedad.

El pódium de un proceso concursal de récord

GANADORES

Los administradores concursales

Unos señores que se han llevado una importante cantidad de dinero durante siete años, por un trabajo que apenas les duró unos meses y después se han limitado a ver pasar el tiempo mientras seguía la tramitación judicial. Eso sí cobrando todos los meses al mismo tiempo que seguían con sus negocios habituales. Estos ingresos extra les han permitido mejorar notablemente su posición económica en esta época de crisis. Han logrado estar siempre en el ojo de la noticia y han recopilado una información que puede ser muy valiosa para futuros procesos económicos.

Los trabajadores de la choricera

Fueron los que más protestaron en el principio de la crisis,

apoyados por el poder de movilización y de negociación de los sindicatos. Lograron una importante solidaridad social. Gracias a ello consiguieron firmar buenos acuerdos con las Administraciones, autonómica y Seguridad Social. Hoy a ninguna de estas organizaciones se les oye en el lado de las quejas. Sacaron su tajada y ahora la mayor parte de aquellos empleados están asentados en su situación de prejubilación.

Los "buitres" segovianos

No nos referimos a esas magníficas aves que anidan en los cañones del Duratón o del Riaza. Señalamos a esas personas, en una provincia tan pequeña como ésta todos nos conocemos, que no dudaron en picotear ante el negocio caído para llevarse lo que pudieron, presentándose como salvadores, siguieron revoloteando a su alrededor y ahora vuelven a afilar el pico para llevarse lo que puedan de los despojos, anteponiendo sus intereses personales a cualquier beneficio general y encima pretenden que se lo agradezcan y les otorguen una posición privilegiada.

PERDEDORES

Los ganaderos de porcino

El sector porcino en Segovia no levanta cabeza desde la caída de Proinserga. Muchas granjas han cerrado, lastradas por una deuda que sabían que nunca podrían cobrar porque eran

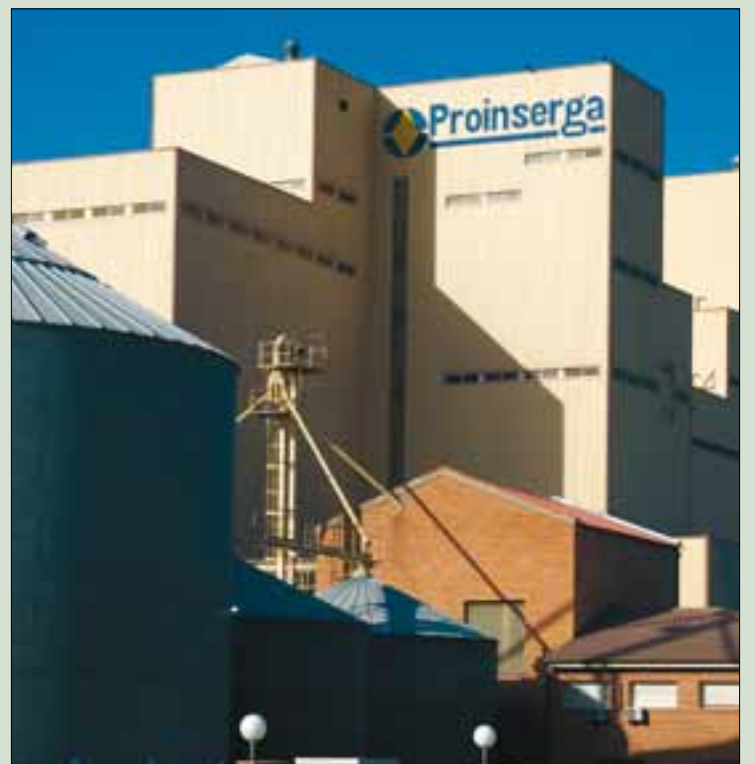

PROVINCIAS

SEGOVIA

Los directivos de Proinserga desaparecieron y los políticos que lo avalaban todo se llamaron a andana, los responsables de Campo Segoviano quedaron como unos idiotas y los socios agricultores han perdido su trabajo de un año, los ingresos de ese aciago 2007, la herida en la cooperativa todavía supura y tardará mucho tiempo en volver a la normalidad.

La lectura que ahora se puede hacer es que en realidad a nadie le interesaba la salvación de Proinserga. Los políticos de turno se dejaron llevar por el entusiasmo del momento. Por unos planteamientos económicos que parecían claros. Había dos salidas, por un lado la venta y, por otro, si se llegaba al concurso de acreedores sería para negociar una quita pero siempre se mantendría la actividad. El coste no era muy importante, apenas un aval de cinco millones de euros para calmar las tensiones de Tesorería y a seguir trabajando recortando gastos, deshaciéndose de activos tóxicos.

No obstante, el plan era otro y venía ya de mucho tiempo atrás. El plan para la desaparición de Proinserga se trazó desde Campofrío, empresa de embutidos burgalesa, en el año 2003, cuando regaló su red de mataderos, incluidos en la empresa AL-

RESA, a Proinserga, con el beneplácito del entonces director general, Gustavo Martín Bustamante, ahora directivo de Campofrío, que de esa manera le paga los servicios prestados.

La empresa burgalesa se deshizo de todos sus activos tóxicos, repartidos por España, y tan solo se quedó con el matadero de Burgos, que le venía estupendamente para su actividad. Proinserga tuvo que asumir las pérdidas, cerrar los mataderos, campañas tremendas de los trabajadores que se veían sin empleo en lugares como Zaragoza, manifestaciones, acampadas. Todo sin tener culpa alguna.

El topo, el quintacolumnista, el traidor interno siguió con su labor perfectamente planificada, amparándose en unos órganos de administración que tenía tan dominados como engañados, y las cuentas de la compañía se fueron deteriorando en esos años sin que nadie sospechara nada hasta que a finales del 2006 ya fue imposible esconder el gran agujero creado. Aún en esos días, los directivos de Proinserga no se lo creían y mantenían posturas incomprensibles, que incluían hasta amenazas a los ganaderos díscolos. Él, como otros directivos de Proinserga, se salvaban de la quema, con su patrimonio a buen recaudo, y los demás

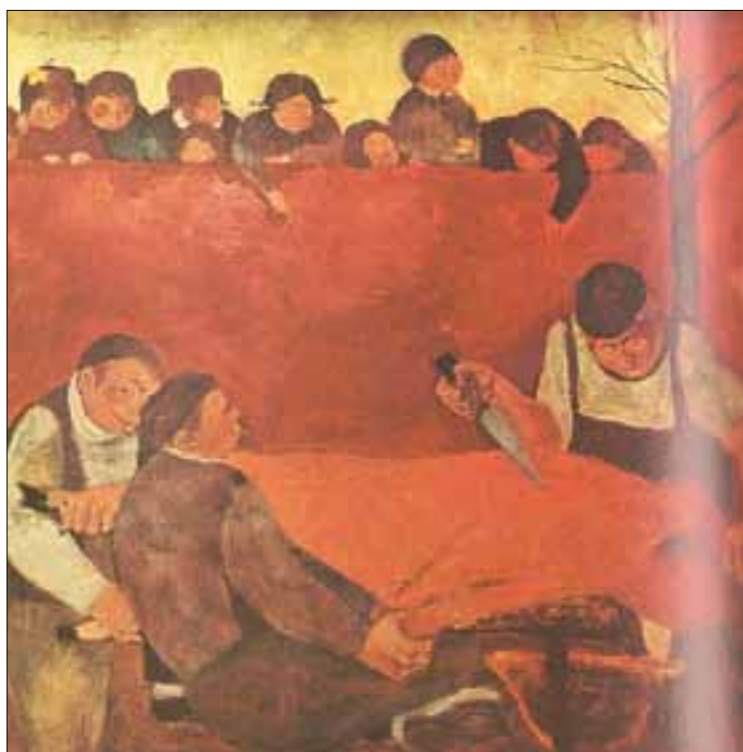

que se las compusieran como pudieran.

Los responsables de Agricultura de la Junta de Castilla y León, ligados a Segovia, repetían que no se podía perder Proinserga. No contaban con las órdenes superiores que se fraguaban en Burgos y Valladolid. Los avales prometidos no llegaron nunca, la venta se hizo imposible porque hubo amenazas directas de representantes del sector cárnico a empresas de otras regiones que se mostraron interesadas, y las operaciones se torcían en el último momento. La consigna era acabar con Proinserga, no podía ser que una provincia como Segovia tuviera una empresa líder y asentada en la base del sector productivo.

Apenas un año después, en 2008, nadie parecía acordarse

“La lectura que ahora se puede hacer es que en realidad a nadie le interesaba de verdad la salvación de Proinserga”

del problema, del fracaso de todos, de las actuaciones lamentables de los políticos y los dirigentes empresariales. Ese fue el resultado final, perfectamente planificado, y los segovianos que quisieron echar una mano, llevados tanto por su buena voluntad como por el engaño de los directivos de Proinserga y por los políticos de turno, en

este caso los agricultores de la cooperativa Campo Segoviano, fueron los que más perdieron quedando como tontos.

El proceso judicial no ha hecho más que asentar esas intenciones. Primero, dilatando en el tiempo su resolución para que el olvido tapara las heridas. No ha habido intención alguna de reflotar la sociedad. Además, el juez desestimó la responsabilidad penal de los directivos de la compañía segoviana, a pesar de la claridad de la situación del director general, que ha llegado a directivo de Campofrío con el único aval de haberse cargado a la empresa líder nacional del sector porcino con casi cuarenta años de historia.

Ahora el patrimonio se ha perdido. De Proinserga tan solo queda la fábrica de piensos de Fuentepeyayo, que ha seguido trabajando porque a los cerdos hay que alimentarles todos los días, y se encontró con una situación de mercado favorable, ya que el alto precio del cereal beneficiaba a los que hacían compras prácticamente diarias, sin acumular reservas. Esta situación de la fábrica demuestra que el proyecto, reordenado, seguía siendo viable, algo que no interesaba a nadie.

Cuando todo acaba los resultados están a la vista. Segovia ha perdido su posición preponderante en el sector porcino nacional e internacional. Ahora a esta provincia solo le queda quedarse con las granjas, con los cerdos y el purín: el sueño de aprovecharse de la riqueza que genera el valor añadido de la producción ha quedado roto. Como las esperanzas de cobrar las deudas.

socios, propietarios de la sociedad, aunque para nada culpables de esa perversa gestión. Las que siguen buscan asentar unas estructuras que no les dejen en manos del matadero o comercial de turno, porque ya no gozan de esa líneas comunes de producción y comercialización que en su momento les pusieron en primer nivel europeo. Otros han ocupado ese lugar y Segovia se ha caído con estrépito de la vanguardia de la producción porcina nacional.

Los agricultores segovianos

Son esas más de trescientas familias de la cooperativa Campo Segoviano que perdieron su cosecha, que conservaban la esperanza de cobrar algo de esa deuda pendiente y que ahora se ha visto totalmente desvanecida. Nadie ha querido premiar su esfuerzo por colaborar en la salvación de la mayor empresa de Segovia, del mejor proyecto agrario de la historia de la provincia. Al final sus directivos, los que siguieron apoyando hasta el final han quedado como los tontos de la película, y los agricultores, los socios, han

corrido con todos los gastos. Han pagado con un año de su vida, de su trabajo, para alcanzar la nada más absoluta.

La política y la justicia

Hay muchas empresas que salen reforzadas de sus procesos concursales, logran acuerdos con los acreedores, quitas, y vuelven a la actividad. En Proinserga parece que nunca se tuvo ese objetivo. Los políticos fracasaron en todos sus intentos de reflotarla, nunca se vio una apuesta clara con dinero contante y sonante. Se dejó pasar el tiempo, para que el olvido cerrara las heridas, y su patrimonio se depreciaba cada día, ni vio responsabilidad penas en directivos que se salvaguardaron su puesto y su patrimonio. La Administración judicial se ha comportado como un mero instrumento, un enterrador, sin ganas ni capacidad para levantar la gestión. Unos políticos, unidos a un juez, una Audiencia, que han sido incapaces de hacer de verdad POLÍTICA y JUSTICIA –tras siete años– para el bienestar de los ciudadanos y de una provincia entera.

PLAN ESPECIAL DE SEGURIDAD EN EL MEDIO RURAL CASTILLA Y LEÓN 2012

Decálogo de medidas de seguridad del agricultor y ganadero

- La colaboración entre la Guardia Civil y el sector agrícola y ganadero es una pieza clave. VENGA Y CUÉNTENOS SUS PROBLEMAS.
- En caso de observar movimientos o personas extrañas próximas a las zonas de explotación, anote los datos (matrículas, descripción, etc.) y comunique esa INFORMACIÓN.
- CAMBIE LA RUTINA DE TRABAJO en la explotación agrícola al menos una vez por semana.
- En la medida de lo posible habilite LUGARES DE SEGURIDAD para la custodia del material agrícola e instale o simule algún sistema de vigilancia.
- COMPRUEBE las cerraduras de ventanas y puertas cuando salga de la instalación agrícola.
- Anote y guarde la NUMERACIÓN de la maquinaria o herramienta más valiosa. Una FOTOGRAFÍA de ese material puede ser muy útil en una investigación en caso de robo.
- No deje nada visible de valor. DIFÍCILITE la acción del delincuente.
- Si está presente durante el robo en la instalación PROTEJASE en un lugar seguro y no se enfrente a los intrusos.
- Tras un robo u otra actividad delictiva, LLAME INMEDIATAMENTE AL 062 y no toque nada.
- Una DENUNCIA no formulada es una posibilidad más para el delincuente.

emergencias Guardia Civil 062

COMUNICANDO CUALQUIER INQUIETUD, SOSPECHA, DUDA O PREGUNTA MEJORAS TU SEGURIDAD. ES NUESTRA META. TRABAJAMOS CERCA DE TI.

El objetivo es incrementar la seguridad en las explotaciones agrarias para luchar contra los robos y demás actividad delictiva que está afectando a este sector.

Junta de Castilla y León
Dirección General de la Seguridad Civil
ASAJA Castilla y León

PROVINCIAS

ZAMORA

La Junta autorizará quemas controladas contra el topillo en 34 municipios de la provincia zamorana

Las poblaciones más altas están en las comarcas de Benavente-Los Valles y Campos-Pan

El Itacyl ha llevado a cabo estudios sobre la población del topillo campesino en estas localidades, que corresponden a las comarcas de Benavente-Los Valles y Campos-Pan, que cuentan con poblaciones altas. Los ayuntamientos podrán solicitar la quema controlada como medida preventiva para evitar la proliferación de este roedor que es habitual en el campo.

C.R. / Redacción

El delegado territorial de la Junta, Alberto Castro, se reunió con representantes de las organizaciones profesionales agrarias para informar de las medidas preventivas y control de riesgos de la población del topillo campesino en la provincia, así como para plantear la colaboración y coordinación con los posibles agentes implicados en estas actuaciones. A la reunión asistieron técnicos de los servicios territoriales de Agricultura y Medio Ambiente, representantes de la Diputación Provincial de Zamora, del Seprona y de las OPAS, el presidente de ASAJA-Zamora, Antonio Medina, entre ellos.

El delegado anunció las medidas preventivas que se han planteado aplicar respecto a

la situación y evolución de las poblaciones de topillo campesino, orientadas a proteger la futura campaña de cultivos de invierno. En este contexto, propuso la ejecución de actuaciones relacionadas con quemas de cuentas, lindes y regatos en las zonas donde se han observado riesgos. La Comisión de roedores y otros vertebrados del Comité Científico de lucha contra las plagas agrícolas en Castilla y León, órgano asesor de la Consejería de Agricultura y Ganadería en la materia, ha considerado la necesidad del establecimiento de estas medidas preventivas tras observar el aumento de la población de topillo campesino en ciertas zonas.

Por el momento las quemas controladas como mecanismo de limpieza de la cubierta



Reunión del delegado con las OPAS. A la derecha, de espaldas, Antonio Medina, de ASAJA.

FOTO: C.R.

vegetal no serán tan amplias como había solicitado ASAJA, ya que solo se contemplan en 34 entidades locales de las zonas de Benavente-Los Valles y Campos-Pan. Aunque estos pueblos son prioritarios, cualquier municipio que pueda requerir de estas actuaciones puede solicitarlo y la administración se ha comprometido a estudiar su concesión.

Para poder autorizar las quemas controladas, es requisito imprescindible que los ayuntamientos soliciten las quemas y deben ser coordinadas por per-

sonal al servicio de la Junta de Castilla y León. Además, esta actuación depende de cómo evolucione el periodo libre de riesgo de incendios y de las connotaciones medioambientales de cada zona particular.

En la zona de Benavente y Los Valles los municipios que pueden solicitar las quemas controladas son Benavente, Castrogonzalo, Fuentes de Ropel, Matilla de Arzón, San Cristóbal de Entreviñas, La Torre del Valle, Valdescorriel y Villabrázaro. Mientras que en la zona de Campos-Pan

los pueblos son Abezames, Castroverde de Campos, Cerecinos de Campos, Cotanes del Monte, Manganeses de la Lampreana, Pinilla de Toro, Pozoantiguo, Prado, Quintanilla del Monte, Quintanilla del Olmo, Revellinos, San Agustín del Pozo, Tapioles, Vega de Villalobos, Vezdemarbán, Villafáfila, Villalba de la Lampreana, Villalobos, Villalonso, Villalpando, Villamayor de Campos, Villanueva del Campo, Villar de Fallaves, Villárdiga, Villardondiego y Villarrín de Campos.

ZAMORA

XX Feria del Pimiento de Benavente

ASAJA-Zamora

Un año más Benavente acogerá la Feria del Pimiento y Productos de la Tierra, concretamente los días 26, 27 y 28 de septiembre. El pimiento de los Valles de Benavente, de cualidades especiales, es el principal protagonista. La comarca de Benavente, al contar con regadío, tiene en el pimiento y las hortalizas un importante potencial productivo, especialmente en estos momentos en los que hay escasos cultivos alternativos. La exposición de otros productos de la tierra, igualmente caracterizada por su alta calidad, complementa la Feria del Pimiento, productos agrícolas que son materia prima indispensable para la cocina comarcal.

VIDA RURAL

Expobiomasa, el mayor evento del año en el sector de las energías renovables

Más de cuatrocientas marcas estarán del 21 al 23 de octubre en la feria de Valladolid

C.R. / Redacción

Ya no queda ni un sólo metro disponible en Expobiomasa. A pocas semanas de la celebración de la Feria, AVEBIOM cuelga el cartel de 'Completo'. Las responsables del llenazo son 417 empresas y marcas expositoras, procedentes de 25 países, que se distribuirán en 26.000m2 de superficie expositiva. A la vista está que los expositores confían en Expobiomasa como el escenario comercial idóneo para identificar nuevos objetivos, implicarse

en innovadores proyectos, conocer toda la oferta y renovar las relaciones con sus clientes. Los expositores tienen la certeza de participar en la principal plataforma de negocio en biomasa del sur de Europa y para Iberoamérica, porque encuentran visitantes profesionales que cierran compras y firman contratos en la propia feria.

Jornadas para grandes consumidores de energía como las industrias agroalimentarias y posteriores reuniones con empresas de equipos y servicios energéticos, así como la expo-



Edición anterior de la feria, organizada por Avebiom.

FOTO: C.R.

sición de soluciones con biomasa para municipios, completarán un amplio programa de actividades.

Los profesionales interesados en visitar Expobiomasa pueden acceder a la Acreditación online, a mitad de precio (10€). Adquirir el pase para tres días en el mostrador de entrada, en el acceso a la feria, cuesta 20 €.

Organizada por AVEBIOM, con la colaboración de IDAE, Ayuntamiento de Valladolid y Feria de Valladolid, la 1ª edición de Expobiomasa se celebrará del 21 al 23 de octubre de 2014 en Valladolid. Toda la información del evento está disponible en www.expobiomasa.com y en Twitter (@Expobiomasa), Facebook (expobiomasa).

JOSÉ JAVIER ALONSO MATEOS
INGENIERO AGRÓNOMO

PLAGAS Y ENFERMEDADES V

Como continuación del artículo publicado en el número anterior de CAMPO REGIONAL, en el presente se realiza la descripción de las enfermedades

más frecuentes de la remolacha, cultivo que tiene gran importancia en la Comunidad Autónoma de Castilla y León. En concreto, en esta segunda entrega

se describirán brevemente la cercospora, la fusariosis, la rizoctonia, el “amarilleo”, el “mal de esclerocio” y la conocida como enfermedad del corazón.

En los momentos actuales nos encontramos en las últimas etapas de desarrollo de este cultivo industrial tan importante para el tejido empresarial de la región, en donde podemos encontrar miles de hectáreas cultivadas en condiciones de regadío, en las que los inputs son importantes con la idea de poder maximizar el rendimiento de cultivo.

ENFERMEDADES

Seguidamente se comentan aquellas enfermedades más frecuentes de localizar en las parcelas en donde se tiene esta especie vegetal.

Cercospora (*Cercospora beticola*)

Se manifiesta desde la primera hasta el otoño, principalmente en los veranos en los que hay mucha pluviometría. Los síntomas son la aparición de manchas pequeñas redondeadas, de color pardo, con un borde, lo que hace que resalten mucho más del resto de las hojas. Cuando la proliferación de esta enfermedad es alta, las hojas llegan a tener un borde rizado y terminan por secarse y caerse, siendo reemplazadas por otras nuevas. La manera de propagación del hongo es a través de conidias, que pueden resistir a las condiciones invernales. Los daños que se tienen en el cultivo pueden ser elevados en caso de un fuerte ataque, consecuencia de que la planta no es capaz de acumular reservas en la raíz, ya que al fin y al cabo es el elemento de interés comercial. El monocultivo en estos casos es indeseable, como casi siempre aunque en este caso con mayor claridad, ya que los restos del cultivo pueden ser los medios que alberguen los focos de infección para el año siguiente. Los tratamientos de cobre son los más convenientes ya que evitan la germinación de la conidia, y deben aplicarse sobre el cultivo en cuanto aparezcan los primeros síntomas, siendo necesaria la repetición tras el aporte de agua en forma de lluvia.

Fusariosis (*Fusarium sp.*)

Es conocida esta enfermedad como “la del sueño”, debido a que tras el ataque por este hongo, la planta se encuentra con poca vigorosidad. El método de ataque de este hongo es complicado, ya que permanece en el suelo, por lo que se recomienda, como en otras ocasiones, la eliminación de la práctica del monocultivo, realizar enclados en el suelo, evitar los abonos que incrementen la acidez del mismo, evitar los riegos que mojen el cuello de la planta (ya que es la zona más vulnerable para el ataque por este hongo), y como decisión más salomónica, arrancar las plantas

Las plagas y enfermedades de la remolacha azucarera (II)

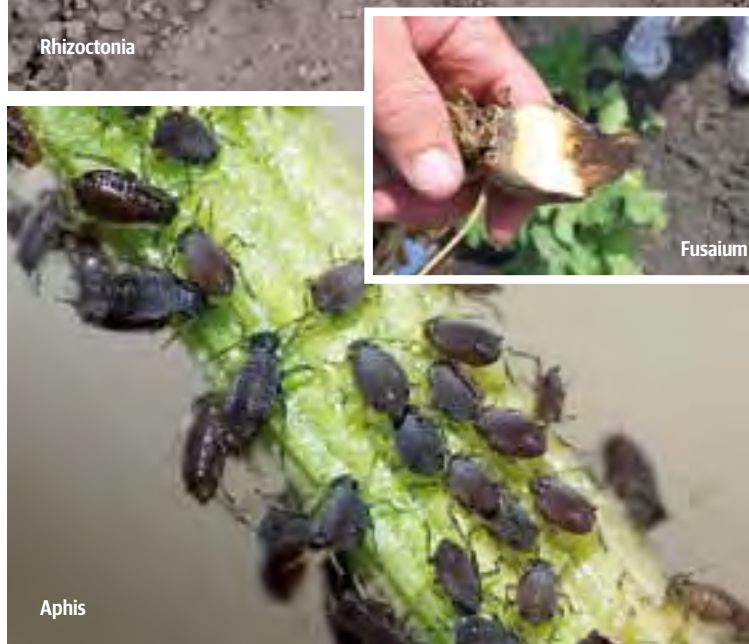

que se encuentran languidecidas y quemarlas para así evitar el ataque a otras sanas próximas.

Mal vinoso (*Rhizoctonia violacea*)

El primer ataque de la enfermedad tiene lugar aproximadamente en el

entorno del mes de junio, de manera aislada, aunque después lo hace en forma de rodales. Sus síntomas son el amarilleamiento y el secado de las plantas sin que externamente aparezca tal cuestión, ya que el micelio violáceo se encuentra recubriendo a las raíces. El micelio del hongo



es el que se encarga de propagar la enfermedad, y dado su carácter de permanente, tiene la posibilidad de ser muy duradero en el tiempo, por lo que el saneamiento del suelo resulta ser algo complicado, y como práctica más recomendable se encuentra evitar el cultivo de especies que puedan ser nuevamente atacadas (como por ejemplo la alfalfa, o la propia remolacha). El medio de ataque recomendado, aunque por supuesto no es el único, es la quema de la biomasa afectada por este hongo.

Mal del esclerocio (*Sclerotium rolfsii*)

En ocasiones pueden aparecer plantas que manifiestan una rápida desecación de la parte aérea. En sus raíces se tiene una especie de borra blanca que recubre la superficie, que no es más que el propio micelio del hongo en donde se encuentran los esclerocios, que son los órganos de resistencia y propagación del hongo. La enfermedad entra en la planta siempre por la parte alta de la raíz, pudriéndose

se ésta posteriormente en estadios avanzados de la enfermedad. Este hongo necesita mucha temperatura para que tenga un óptimo desarrollo (por encima de 30 °C), así como elevados porcentajes de humedad. Como medios de lucha se encuentran tanto evitar el monocultivo como el cultivo de especies susceptibles de ser atacadas, evitar el exceso de humedad en el suelo y realizar convenientes enclados al terreno.

Amarilleo

Se produce por la transmisión de un virus a través del pulgón *Aphis fabae*, y que al picar una planta enferma se convierte en el vector transmisor de las plantas sanas. Dado que el amarilleamiento de las mismas es un síntoma común a otros ataques, conviene apreciar que en este caso dicho fenómeno comienza en las hojas exteriores, desde la punta hasta el resto del limbo. La hoja adquiere cierta rigidez y dureza, hasta tal punto que es sumamente fácil romperse, lo que hace este síntoma como particular de este ataque. Como medios de lucha se encuentran fundamentalmente los medios preventivos, como por ejemplo, la no presencia de flora arvense en las parcelas de cultivo o lugares próximos.

Enfermedad del corazón

Las hojas centrales se secan, se ponen negruzcas y se descomponen, pasando luego a las hojas más exteriores y finalmente a la raíz en su parte central y superior. Esta enfermedad se produce como consecuencia de la ausencia de oligoelementos en el suelo, imprescindibles para el cultivo de especies vegetales, y que no se aportan con el abono tradicional a los cultivos, bien sean estos de secano o de regadío. Se ha comprobado que la aportación de boro evita el desarrollo de esta enfermedad, pudiéndose llevar a cabo antes de la siembra, mezclado con los abonos tradicionales. Su incorporación al terreno tiene lugar tras la realización de un pase de grada de discos o de cultivador tipo chisel.

Conecta tu explotación con Internet, visítanos en:

facebook: "jóvenes agricultores-castilla y león"

www.twitter.com/ASAJACYL

www.youtube.com/user/ASAJACASTILLAYLEON

Si quieres información y las quieres ya, entra en la web de tu organización

www.asajacyl.com

MERCADILLO

MAQUINARIA

COMPRAS

Compró: tractor JOHN DEERE de 100 a 150 CV. Telf. 655 559146.

Compró: amontonador de cereal. Telf. 620 776855.

Compró: conjunto de 5 metros plegable en buen estado. Telf. 686 985527.

Compró: tractor JOHN DEERE 6800 ó 6910. Telf. 655 559146.

Compró: arado de 5 vertederas. Telf. 620 776855.

Compró: rueda 16.9 R28, a medio uso. En la provincia de Soria. Telf. 629 243841.

Compró: pala para tractor modelo TENIAS B3 ó B4. Telf. 620 776855.

Compró: remolque de 10.000 a 12.000 kilos. Me da igual la marca. Telf. 669 637310.

Compró: remolque tándem de 12.000 ó 14.000 kilos. Telf. 686 985527.

Compró: vertedera KVERNELAND de 5 rejas, reversible y tajo variable. Telf. 606 837952.

Compró: plataforma para paquetes de 8 metros en adelante. Telf. 665 698016.

Compró: tractor en buen estado 80-100 CV DT pago contado. Telf. 659 643996.

Compró: gradas de 22 discos para tractor de 100 caballos. Telf. 670 371007.

Compró: cuerpo de arado KEVERLAND reversible con ballestas. Telf. 653 279548.

Compró: corte de girasol para máquina JOHN DEERE serie Z. Telf. 606 676200.

Compró: tanque de 10.000 litros de leche. Telf. 987 685336.

Compró: contrapesos para tractor JOHN DEERE. Telf. 679 312847.

Compró: cuba para agua de 5.000 litros documentada y en buen estado. Telf. 637 418090.

Compró: ruedas de tractor 18/4/38 en buen estado. Telf. 635 531414.

Compró: cobertura de aluminio. Telf. 610 570875.

Compró: semichisel 15 brazos y vendo abonadora de 500 kg y cazo cebada y remolacha. Zona Madrigal de las Altas Torres. Telf. 600 412131.

Compró: pala marca LEON o TENIAS modelo B2 o B3, para tractor MASSEY FERGUSON 399 DT con o sin amarres. Telf. 607 497390.

Compró: remolque no basculante pequeño sin importar estado. Zona Nava de la Asunción. Telf. 679 661087.

VENTAS

Vendo: 1 milagroso de 10 brazos, rodillos de 3 cuerpos hidráulicos, 4 picadores cosechadora de 4,5 y 6 sacudidores, ruedas estrechas de aricar de 15/30, 2 palas cargadoras, 3 bañeras de aluminio para camión, ruedas 15/30 con disco y sin disco y máquina de siembra directa de 6 metros de disco. Telf. 652 949939 y 983 593002.

Vendo: cultivador con grupo de tratamientos por líneas (6), grada preparadora y rodillos, sembradora de 23 botas, arados de vertedera 4 y 3 cuerpos, dos tractores INTERNACIONAL mod. 946 y 1455 y arado chisel 17 brazos HALCON. Telf. 983 685421 (de 19 a 22 horas).

Vendo: pulverizador MAKATO de 1.200 litros, 12,15 metros, con marca-

dores de espuma. Telf. 983 508037 y 658 240545.

Vendo: por jubilación: vertedera reversible VOGUEL NOOT de 3 cuerpos; chisel de 9 brazos con 2 rodillos de erizo desterronadotes (junto o separado); pulverizador HARDI de 800 litros; grada rotativa de 3 mts. BELRECORD, grupo KUHN; 2 bombas de riego con motores de gasoil (comprando una regalo la otra); cultivador de 13 brazos altos; pelador zanahorias, remolacha.....marca BARRAGAN poco usado; MADIM 3000. Telf. 616 470350.

Vendo: tanque de leche JAPY de 420 litros; ordeñadora WESTFALIA SEPARATOR. Telf. 983 611405 y 620 425708.

Vendo: máquina para picar maíz de 1 surco, para conectar al tractor. Telf. 636 240213.

Vendo: tractor JOHN DEERE 31-40 tracción simple con pala; dos sinfines de 5 mts hidráulico y de motor; 18 tubos de riego aluminio de 133 de 6 mts; rodillo pequeño de los antiguos; Caniza de amontonar grano; aspersores con palillo, hidrantes y codos. Telf. 647 808638.

Vendo: 20 tubos de 136 mm; 80 tubos de 108 mm; 40 tubos de 70 mm, tractor JOHN DEERE 3650; motor DITTER de 125 CV; remolque de 10 Tn; remolque de 8 Tn; rodillo de 3,5 mts; tanque de gasoleo de 4700 litros; sembradora de 19 botas JADAPE; herbicida de 600 litros HARDI; 2 ruedas de aricar 11x38; arado de 5 cuerpos de TARAZONA. Telf. 618 427088.

Vendo: rodillo de 4 m. de discos. Telf. 677 713310.

Vendo: por jubilación remolque de un eje de 8000 Kg., abonadora de 400 Kg., frigorífico de 650 litros FONSERRE, picador de forraje JF, ordeñadora vacas 3 puntos, cebada de origen RI marca ARTURIO. Telf. 629 791845 y 628 758352.

Vendo: arado KEVERLAN de 4 cuerpos reversible con ballesta y tajo variable modelo ES95, cabezal 200 y rastra de 4 m. con torreta. Telf. 639 277563.

Vendo: motor de riego marca DITER de 50 Cv seminuevo y bomba marca CAPRARI de 80 mm, tubería de PVC 50*6 metros para 3 ha., con los elementos necesarios, aspersores bajos de 70 mm y altos con válvula base de 60 y 2 y 2,2 de alto. Telf. 645 192051.

Vendo: dos motores de riego PERKINS y EBRO de 4 cilindros. Telf. 653 528504.

Vendo: cosechadora JOHN DEERE 960-E. Telf. 65 2423469.

Vendo: CARCHER 1900 y 620. Castromonte Telf. 679 952530.

Vendo: arado KVERLAND de 4 vertederas fijas. Telf. 625 381415.

Vendo: dos ruedas 16/9/34 y dos ruedas 13/6/24 completas (disco y llantas), y rotobator marca ARGATOR y sacas para patatas vacías. Telf. 655 559146.

Vendo: dos ruedas estrechas para un 6100, se pueden acoplar. Telf. 659 144529.

Vendo: arados KVERLAND AD-85 4 cuerpos hidráulicos. Telf. 675 084574.

Vendo: milagroso de 10 cuerpos seminuevos, zona La Unión De Campos. Telf. 983 264371 y 658 201806.

Vendo: cosechadora DEUTZ-FAHR 4060 h en perfecto estado. Telf. 620 246187.

Vendo: sinfín trifásico y monofásico de diámetro 170 y 4 CV, abonadora AGUIRRE, empacadora LAVERDA (ruedas nuevas y anchas) y remolque de 8.000 Kg., basculante (para paja y cereal). Telf. 655 581695.

Vendo: tractor MASSEY FERGUSON 8170 de 240 CV, con 6900 horas, mejor verlo. Telf. 662 508313.

Vendo: cargador de paquetes pequeños hidráulico 100€. Telf. 625 513431 y 659 144529.

Vendo: tractor LAMBORGHINI en buen estado, un amontonador de grano, una vertederilla de 10 brazos, un rodillo de 3 metros, un arado de 5 discos, un carro herbicida 600 litros de poliéster, unas vertederas de 3 cuerpos, un sinfín hidráulico de 9 metros y un cultivador de aricar girasol de 6 surcos. Telf. 647 260042.

Vendo: pulverizador HARDI 24 metros y 3.000 litros. Telf. 676 821415.

Vendo: molino y mezcladora para 2.000 Kg., con sinfín y cámara de recepción. Telf. 687 070681.

Vendo: rastrillo hilerador de un rotor ACMA 450 por 3.800€ negociables. Telf. 645 808704.

Vendo: picadora de forraje JF, ordeñadora de vaca tres puntos, cultivador de 13 brazos con rulo compactador y arado vertedera de cinco cuerpos. Telf. 629 761845.

Vendo: conjunto de 15 brazos, 3,5 metros, SIAL. Telf. 630 880504.

Vendo: cultivador marca OVLAC con tacos de goma con rodillo y rastra 21 brazos, 5,90m. Seminuevo. Telf. 669 408579.

Vendo: arado KVERNELAND de cuatro cuerpos fijo, boca variable. Telf. 669 408579.

Vendo: tractor JOHN DEERE 3135 en muy buen estado y carro de herbicida de 8.000 litros, juntos o por separado. Telf. 665 138146.

Vendo: semichisel de 19 brazos con brazos de oxicorte, 5 metros de anchura. Telf. 607 968742.

Vendo: tractor FIAT 1000, con pala, un rodillo de 3 metros y un rodillo de 3,50 metros con transportador de punta. Telf. 975 325107 y 975 320098.

Vendo: chisel KVERNELAND de 9 brazos con rodillo de varillas, nuevo, en perfecto estado. Telf. 680 602710.

Vendo: sembradora combinada SOLA de 17 rejas. Telf. 679 824280.

Vendo: sembradora SOLA supercombi mod.888, 25 rejas, tabla niveladora, borrahuellas y marcado-res. En buen estado. Telf. 629 212643.

Vendo: atadora CORMIR. Telf. 679 824280.

Vendo: arado reversible nº 4 de dos cuerpos. Telf. 679 824280.

Vendo: accesorios y repuestos de tractor LAND 38. Telf. 620 266260.

Vendo: tractor JOHN DEERE 4640 en buen estado, ruedas al 80 por ciento. Telf. 620 434065.

Vendo: tractor FIAT 1000 con pala, rodillo molón de 3 metros, rodillo molón de 3,5 metros, amasadora acoplada al cardan del tractor. Telf. 975 325107 y 975 320098.

Vendo: sembradora SEMEATO de 3 metros de siembra directa, en buen estado. Telf. 620 434065.

Vendo: JOHN DEERE 2850, 6.500 horas reales. A toda prueba. Y carro de herbicida hidráulico de 1.000 litros AGUIRRE. Telf. 616 693698.

Vendo: LAMBORLLINI 1060 PREMIUM con pala, 4.000 horas, ideal para finca por 10.000€ negociables. Telf. 685 227365.

Vendo: empacadora NEW HOLLAND B9060, 4 cuerdas, seminueva, 34.000 paquetes. Telf. 628 415887.

Vendo: dos ruedas de tractor de medida 580/70-R38, marca GOODYEAR. También rueda delantera de la misma marca 480/70-R.28

con un 60% de uso. Máquina de tirar abono AMAZONE modelo 7ª-F-804.R dos platos, 850 Kg. de carga. Telf. 629 646355.

Vendo: transformador de 100 caveas. Telf. 657 441007.

Vendo: máquina de ordeñar ovejas de 12 amarres. 4000 €. Telf. 669 169067.

Vendo: cosechadora NEW HOLLAND, Modelo 950. Telf. 610 077098 y 651 487993.

Vendo: máquina de arrancar patatas de dos surcos marca CERZO. Telf. 639 432622 (Salamanca).

Vendo: cosechadora de remolacha autopropulsada ROSSI. Telf. 635 546521.

Vendo: por cese. Todo comprado nuevo en 2010. Perfecto estado. Tractor NEW HOLLAND. Mod. TSA115DT DELTA. 2010. 5.000 h. A.A. cabina homologada con pala EL LEON con 2 cazos (cereales y áridos), enganche europeo. 29.900€. Chisel GIL 9 brazos con rulo, 2,70m. 2.500€, vertedera cohecho GIL. 7 palas, 2,24 m. 2.900€, cultichisel GIL 13 brazos 3,12m. 2.800€, cazo para piedra, enganche europeo, 18 barras de 35 mm. 1.100€. 1.700€, abonadora pendular AGUIRRE. Mod. APS 800, 15m., 800 lts. 800€, y Boceguillas (A-1 PK. 115). Segovia. Telf. 619 267496.

Vendo: por jubilación, un tractor marca JD 6930 PREMIUM de 165 caballos de potencia con suspensión adelante en la cabina con pocas horas de trabajo 5 años, una bañera de 14.000 kilos marca BARBERO seminueva, un rodillo destornador de estrecha de 5 metros de labor, un cusquilde de 4.50 metros de labor 32 flejes 2 campañas, una abonadora de 2500 kilos suspendida de dos platos con desorillador abordo marca AGUIRRE, un arado VOGUEL NOOT de 4 vertederas con rueda de control disparo automático, un amontonador de cereal de 6 metros, un remolque de 10.000 kilos con sinfín eléctrico a la batería del tractor para sacar el grano en sementera a la sembradora, una sembradora marca SOLA de 3.50 de labor con borra huellas y marcadores para sembrar. Telf. 669 140437.

Vendo: máquina de sacar patatas seminueva de cadenas, grupo de riego. Telf. 947 41121.

Vendo: arado de cohecho marca CASTILLÓN modelo NSTL-8, 8 vertederas reversible, seminuevo, ancho de labor 2.80. Telf. 665 618510.

Vendo: arado reversible de 3 vertederas, un cultivador de 22 rejas, una sembradora de 25 botas y una abonadora de 1350 Telf. 947 161224.

Vendo: tractor EBRO KUBOTA 8135 con pala TENIAS B-3, cultivador chisel de 4.20, abonadora AMAZONE de 2100 Kg. y arado VOGEL NOOT de 4 vertederas reversible. Telf. 618 306583.

Vendo: bandejas para corte de girasol con molinete, adaptado para corte de 6.30 de DEUTZ FHAR en buen estado (1000 euros). Telf. 649 566315.

Vendo: pala Tenias B3 con cazo y suplemento para grano. Telf. 653 279548.

Vendo: por jubilación vendo cultivador chisel marca HIRALOBUEÑO tres cuerpos hidráulicos y con rodillo atrás con 28 cuchillas. Telf. 608 909743.

Vendo: molino eléctrico, sinfín eléctrico, tractor EBRO 6125 doble tracción y cabina moderna. Telf. 616 834152.

Vendo: depósito de gasoil 2000 litros con bomba eléctrica, un milagroso y una abonadora PICÓN de 1.000kg. Telf. 626 285288.

Vendo: motor de cosechadora CLAAS marca PENKIS ingles, carga-

dor de alpacas y carro de recoger alpacas en muy buen estado. Telf. 639 083924.

Vendo: tractor JOHN DEERE 6920S, año 2005, 6950 horas, tripuntal, amortiguación y cabina amortiguada 39000+ IVA. Telf. 646 157991.

Vendo: máquina de picar maíz y forraje de dos surcos JF, rotoempacadora JHON DEERE 550 y carro UNIFIC con fresa de 9 metros cúbicos. Telf. 629 451729.

Vendo: segadora GASPARDO hidráulica de 2.10 metros de corte 1000 €, sinfín de remolque eléctrico de 1.70 m 200 €, sinfín de almacén de 4 metros motor eléctrico 300 €, sembradora marca URBON de siembra estrecha y de 2.90 metros ancho 500 €. Telf. 649 120581.

Vendo: cosechadora de patatas WUHLMAUS WM 6000 del año 2008, gran capacidad de tolva, cintas hidráulicas, toldos y 3 cámaras incorporadas. Se vende por cese de actividad. Telf. 653 063760.

Vendo: cosechadora JOHN DEERE 1072 en perfecto estado, con las cuatro ruedas nuevas, picador de paja, carro del peine con papeles y corte de 4.80 metros. Revisada cada año. Telf. 626 741431.

Vendo: máquina de piedras sin toldo económica y muy buen estado. Telf. 652 891312.

Vendo: tractor FORD 7810 con pala 102 CV. Telf. 659 387214.

Vendo: arado de cuatro reversible KHUN de 16 pulgadas disparo para piedras. Telf. 639 028239.

Vendo: tractor marca JOHN DEERE 3140 bien estado, empacadora marca BAMFORD modelo SUPER 59 de paquetes pequeños, pocas horas, guadañadora suspendida de forraje seminueva. Telf. 600 402521.

Vendo: arado de 6 cuerpos reversible de cohecho, un milagroso y rodillo. Telf. 626 285288.

Vendo: calibrado selección y envasado de patatas. Telf. 628 695893.

Vendo: abonadora AMAZONE de dos platos, capacidad de 2100kg, en buen estado y ARADO VOGUE - NOOT de 4 vertederas disparo de muelle en buen estado. Telf. 618 306583.

Vendo: arado OVLAC de 7 cuerpos, semisuspendido. Telf. 627 432974.

Vendo: tractor SAME ANTERES 100 con pala y 2 tracciones. Telf. 659 074205.

Vendo: cosechadora JOHN DEERE 970 con bandeja de girasol y sembradora de girasol mecánica de 9 surcos. Telf. 660 091278.

Vendo: por jubilación; una criba y una pesadora de patatas; un rodillo de descortezar; una máquina de dar vuelta a las alubias. Telf. 646 091710.

Vendo: rotoempacadora, esparcidor y arado OVLAC. Telf. 619 701014.

Vendo: segadora acondicionadora de rodillos, marca JF, de 2,40m de corte, buen estado. Ideal para tractores de 80 CV. Telf. 649 575420.

Vendo: esparcidor de estiércol, marca TANDEM, 10Tn, como nuevo. Precio económico (Ángel). Telf. 699 811137.

Vendo: tractor MASSEY FERGUSON 398 con pala TENIAS B2 del 95. Telf. 693 638241.

Vendo: máquina de sacar remolacha MADIN 3500. Telf. 636 664843.

Vendo: grada de 13 brazos de muelles. Telf. 677 833026.

Vendo: tubos de riego de 13cm, de 3m y 6m; una rastra. Telf. 987 769020 y 690 134088.

Vendo: plataforma de 18 paquetes; chisel de 11 brazos con 2 filas de grada de discos. Telf. 639 978637.

Vendo: una empacadora BATLLE modelo 262 trillo convertible con carro agrupa alpacas; una tubería de riego de 3 pulgadas con trineos, aspersores y gomas. Telf. 669 439480.

Vendo: sembradora de patatas CARMER, de 4 surcos. Telf. 658 297659.

Vendo: cabezal de maíz MAYA de 6 hileras a 55 cm, con picador integrador debajo de los cuerpos. Precio económico. Telf. 669 439480.

Vendo: apañador de remolacha acoplado a remolque JF; cazo de remolacha; tanque de leche de 450 l.; trillo de alubias. Telf. 606 217782.

Vendo: PASCUALI con remolque. Telf. 617 782401.

Vendo: rodillo de 2,50 de 1000 Kg. de peso. Telf. 678 864497.

Vendo: sembradora mono grano MONOSEM VIO de 8 surcos y otra sembradora marca AMAZONE de 4m. Telf. 693 638241.

Vendo: tractor 2450 y dos rastros; Arado PANIAGUA 2 cuerpos. Telf. 665 846718.

Vendo: rotoempacadora WOLVO, modelo COLUMBIA R10. Telf. 609 880065.

Vendo: tanque de 4300 litros ALFA LAVAL. Telf. 987 685336.

Vendo: tractor JONH DEERE 3130 con pala, remolque esparcidor HROS. VILLORIA, máquina de sembrar mecánica HROS. BENAVIDES, empacadora BATLLE 3 cuerdas y carro HROS. BENAVIDES. Telf. 609 965579 (Ángel).

Vendo: pala TENIAS para tractor JONHN DEERE serie 6030, con amortiguación hidráulica y mono mando Sirgas. Telf. 658 297659.

Vendo: remolque agrícola pequeño de 4000 Kg., doble ballesta no basculante en perfecto estado de chapa y ruedas. Telf. 626 517152.

Vendo: trillo de trillar habas marca DE PUENTE arrastrado a tractor. Telf. 626 517152.

Vendo: JOHN DEERE 8520 bien cuidado, 300 CV, suspensión delantera, 7000 horas. Telf. 693 638241.

Vendo: KOSKILDE 4 metros con grada, rodillo y rodillo y brazo grande. Telf. 609 280234.

Vendo: grada de discos de 20 discos tractomotor. Telf. 656 812784.

Vendo: por jubilación, arado KEBERLAN de 4 vertederas de tajo variable, sembradora SOLA de 25 botas, tractor SAME modelo VIGMERON 62, pulverizador de Herbicida HARDY de 800 litros con brazos hidráulicos, nebulizador de 2 líneas de 500 litros FEDE y pulverizador de azufre GENERAL. Telf. 695 050373.

Vendo: carro mezclador UNIFEED de 12 metros cúbicos. Telf. 649 463555.

Vendo: tractor JOHN DEERE 6930 PREMIUM. Telf. 609 065501.

Vendo: tractor JOHN DEERE 24/50 DT con pala (3800 horas) con todos los aperos; por jubilación. Telf. 639 925214.

MERCADILLO

Vendo: recogedor de paquetes pequeño. 500€. Telf. 627 443343.

Vendo: arrancador de remolacha monosurco marca MACE, último modelo, buen estado. Telf. 699 448170.

Vendo: 6 ha de cobertura de aluminio en buen estado. Telf. 699 98253.

Vendo: sembradora combinada SUPERCOMBI 888 de 25 botas con carro. Telf. 920 309026.

Cambio: chisel de 9 brazos por chisel de 13 brazos. Telf. 669 975866.

Vendo: bomba eléctrica compuesta por motor FRANKLIN y bomba GRUNFOSS de 14 turbinas de 5" de acero inoxidable, cuadro eléctrico para arrancar la bomba con variador, grupo generador de 90 kva con motor SAME 1056PT de 6 cilindros por aire. Todo funcionando, se puede probar. Tel. 639 101509.

Vendo: vertederas de 3 cuerpos reversibles y koskinder de 3 metros. Telf. 655 559146.

Vendo: bomba CAPRARI 30 KW sumergida con tramos de 145 m y cable. Telf. 629 470908.

Vendo: tractor JOHN DEERE 1850 con cabina homologada, pala y carga-alpacas paquete grande; remolque un eje con laterales para ganado y rampa, peine de segar BCS seminuevo. Telf. 626 292840.

Vendo: vertedera OVLAC de 3 cuerpos, abonadora VICON de 700 kg, sulfatadora HARDI, subsolador 5 puas, cultivador de aricar, 2 ha de cobertura PVC, 5 ha de aluminio de 70, 40 tubos de 89 y un remolque de repartir tubos. Zona Arévalo. Telf. 652v018270.

Vendo: abonadora arrastrada de 3.000 Kg., marca VICÓN. Telf. 622 489559.

Vendo: grada de disco GASCON GRX 36. Sin uso. Como nueva. Telf. 622 489559.

Vendo: cosechadora DEUTZ-FAHR 40604. Con 6.500 horas. Telf. 622 489559.

Vendo: arrancador de remolacha marca HOLGUERA de 3 surcos y bomba de riego HOMET accionada por toma de fuerza. Telf. 625 850853.

Vendo: tractor JOHN DEERE 3135 con pala LEON con cazo de cereal, ruedas al 90 %, y abonadora VICON de 1100 kg de tubo. Telf. 666 652517.

Vendo: Motores DITER de 70 CV con bomba CAPRARI, motor PERKINS de 110 CV y tubos de 70 mm para riego. Telf. 685 981282.

Vendo: grada de discos 32 x 26 marca MARTORELL; 30 tubos de 133 mm y 90 de 108 mm, bomba de engrasar marca ZAMOA, bomba sumergible ITUR de 30 kva, bastidor de arado con 7 cultivadores de 3,60 m. Telf. 616 891447.

Vendo: máquina de pelar cebolla de 1,5 m marca LEON SCAL. Telf. 679 956274.

Vendo: vertederas de cohecho de 9 cuerpos marca SÁNCHEZ con poco uso. Telf. 633 668631.

Vendo: cazo para pala de tractor de remolacha adaptado también para cereal, de 2 metros de anchura. Telf. 606 908301.

Vendo: trailla, sinfin de 8 metros y 2 juegos de arados. Telf. 690 323849.

Vendo: cuba de purines marca RIGUAL 4000 l. documentada seminueva. 2800€. mañanas. Telf. 619 340034.

Vendo: contenedor de cadáveres, ovino porcino vacuno galvanizado de 1000 litros homologado sin estrenar, llamar mañanas. Telf. 619 340034.

GANADERÍA

COMPRAS

Compró: ovejas y vacas de desecho y de vida. Corderos, cabras y cabritos. Pago al contado. Telf. 639 336342.

VENTAS

Vendo: rebaño de ovejas ASSAF en plena producción de 800 ovejas y 150 corderas, con libro de control mensual actualizado, Castronuño (Valladolid). Telf. 670 495064.

Vendo: burros zamorano leoneses con papeles de 8 a 12 meses de edad. Telf. 646 816732.

Vendo: 500 ovejas de leche. Telf. 657 973278.

Vendo: 240 ovejas. Telf. 659 814286.

Vendo: toro LIMUSIN de 30 meses. Telf. 609 827345.

Vendo: ovejas ASSAF m4 menores de 4 años. Telf. 680 356241.

Vendo: machos y hembras de 12 a 18 meses, selectos de LIMUSIN. Zona Ciudad Rodrigo Telf. 615 471055.

Vendo: ensilado de maíz, pulpa y mezcla húmeda todo en microsilos. Se realizan trabajos de pastoneo. Telf. 629 558710.

Vendo: novillos de 12 a 16 meses, LIMUSIN selecta. Carta genealógica. Telf. 635 628988. Ver fotos en www.asajasalamanca.com

Vendo: sementales BLONDE AQUITANIA. Telf. 691 308689.

Vendo: 50 cabras o cambio por corderas. Telf. 617 782401.

Vendo: camada de mastín leonés, línea ganadera, 2 machos y 1 hembra, padres trabajando con ganado. 150 euros /unidad. Telf. 609 787598.

Vendo: 650 ovejas de leche. Telf. 987 758525 y 680 949318.

Vendo: ternero BLONDE para semental, buena genética. Facilidad de parto, fácil nacimiento. Telf. 676 578822 y 666 456536.

Vendo: burro nuevo, acostumbrado a trabajar con el ganado. Telf. 617 782401.

Vendo: terneros LIMUSINES puros para vida. Telf. 630 609031.

Vendo: terneros LIMUSINES puros para sementales de todas las edades hechos en el campo. Telf. 620 944900.

Vendo: 80 cancinas ASSAF. Tel. 650 839698.

Vendo: terneras frisonas. Tel. 639 507786.

Vendo: vacas de leche. Tel. 639 507786.

Vendo: toros LIMOUSINES con carta pastando. Tel. 649 623051.

Vendo: sementales y reproductoras de raza BLONDE DE AQUITANIA de todas las edades. Cristina. Telf. 609 280704.

Vendo: 40 FRISONAS. Telf. 645 023490 (Lourdes).

Vendo: 25 ovejas cruzadas, preñadas y nuevas. Telf. 626 292840.

AGRICULTURA

COMPRAS

Compró: trigo. Telf. 983 508037 y 658 240545.

Compró: garbanzos. Telf. 625 513431.

Compró: derechos de pago único. Telf. 657 923645.

Compró: cebada y trigo ecológico. Zona Solosancho. Telf. 620 868670.

Compró: acciones de ACOR sin cupo. Telf. 605 277540.

Compró: acciones sin cupo de ACOR y cobertura. Telf. 685 981282.

Compró: 30 derechos de pago único. Telf. 625 696817.

VENTAS

Vendo: algarrobos grano. Telf. 660 985228.

Vendo: trigo R-2 ANDELOS. Telf. 646 394069.

Vendo: veza y alfalfa en paquetones guardada en nave. Telf. 635 593283.

Vendo: 265 paquetes de alfalfa y 255 de veza medidas (80x90), zona Villalón de Campos. Telf. 651 941544.

Vendo: vezas seleccionadas. Telf. 625 513431.

Vendo: bolos de alfalfa ensilada. Telf. 722 312597.

Vendo: 2.000 Kg., de centeno del país. Telf. 682 281960.

Vendo: 3,5 Has. de derechos de viñedo. Telf. 699 060150.

Vendo: 1,3388 has de derechos de viñedo. Telf. 607 811330.

Vendo: cebada SAKIRA 25 Tn., tardía. Telf. 665 698016.

Vendo: cebada 180 Tn., y yeros 70 Tn. Telf. 665 698016.

Vendo: trigo R-2 ANDALOU Telf. 677 437831.

Vendo: trigo CRAKLIN R-2 Telf. 607 197607.

Vendo: 10 acciones de ACOR con 230 toneladas de cupo. Telf. 608 904296.

Vendo: paja de trigo en paquete grande veza y alfalfa. Telf. 629 119285.

Vendo: alfalfa en paquete pequeño. Telf. 696 797858.

Vendo: 31 acciones de ACOR. Telf. 670 688424.

Vendo: forraje de veza, titarros y paja blanca guardada en nave. Telf. 639 028239.

Vendo: paja en paquetón de trigo y cebada. Telf. 636 664843.

Vendo: 10 ha de viñedo prieto picudo. Telf. 678 864497.

Vendo: alfalfa de primer corte, con algo de hierba, 20pts/Kg. Telf. 660 091278.

Vendo: paja picada. Puesta en destino. (Provincia de León) Telf. 627 432974.

Vendo: veza de primera y alfalfa en pacas grandes. Telf. 669 475527.

Vendo: hierba, buena calidad, paquete pequeño agrupado. Telf. 696 425303.

Vendo: vezas ecológicas para siembra o consumo. Telf. 630 822196.

Vendo: 4.000 Kg., trigo. Tel. 651 462496.

Vendo: paja de forraje en nave y en destino. Telf. 665 363323.

Vendo: vezas y titarros. Telf. 685 503198 y 685 501814.

Vendo: veza grano. Telf. 636 150227.

Vendo: veza forrajera en grano. Telf. 696 911633.

Vendo: esparceta. Telf. 669 165050.

Vendo: veza seleccionada y paja de veza. Telf. 626 589059.

Vendo: 1.000 kg de uva tempranillo o cavernet en Itero de la Vega para recoger a primeros de octubre. Telf. 606 200710.

Vendo: esparceta, cosechada este año de primera calidad. Tel. 636 362717.

Vendo: trigo y cebada. Tel. 680 473527.

Vendo: trigo y vezas grano. Tel. 646 354300.

Vendo: trigo. Telf. 616 352923.

Vendo: abono de oveja en moledera con más de 4 años. Tel. 666 094652.

Vendo: veza grano. Tel. 647 402714.

Vendo: 80 acciones de ACOR con cupo. Telf. 657 616188.

Vendo: 50 acciones de ACOR con cupo. Telf. 657 616188.

Vendo: 50 acciones de ACOR con cupo. Telf. 920 320306.

Vendo: 40 acciones de ACOR con 900 tn. de cupo. Telf. 629 026517.

Vendo: 10 participaciones de ACOR. Telf. 645 115936.

Vendo: 10 participaciones de ACOR con cupo. Telf. 920 316111.

Vendo: veza grano seleccionada. Telf. 629 667360.

Vendo: 10 acciones de ACOR con 300 tn de cupo. Telf. 679 113448.

Vendo: 23 participaciones de ACOR con cupo. Telf. 920 327073 y 654 498826.

RÚSTICAS

VENTAS

Traspaso: tierra de labor para aplicar los derechos de la PAC. Telf. 657 904610.

Arriendo: numerosas parcelas de riego con o sin pivotes en Renedo a 5 Km., al este de Valladolid. Telf. 983 508037 y 658 240545.

Vendo: parcela en Pozaldez, 6 has de tierra arable / secano. Telf. 617 484486.

Vendo: nave de 110 m² con alcantarillado y agua potable. Vega de Villalobos. Telf. 676 840928.

Arriendo: fincas. Telf. 659 902684.

Arriendo: fincas. Telf. 657 904610.

Vendo: finca de regadío en Valverdón. Telf. 606 353208.

Vendo: finca de regadío 1,50 Ha, en Huerta (Salamanca). Telf. 605 498842.

Vendo: finca de 30 has. de secano en Martín Muñoz de las Posadas (Segovia). Telf. 677 212171 y 983 371770.

Vendo: nave avícola de nueva construcción de 1875 m², en una finca de 16.000 m² sita a 20 km de León. Precio muy interesante. Telf. 618 933338.

Alquilo: nave ganadera preparada para ovejas de ordeño. 900 m² de nave construida y más de 20.000 m² de finca. A 25 km de León. Telf. 629 416047.

Vendo: 21,79 Has de terreno de secano en Marcilla de Campos Tel. 630 589 964.

Vendo: tierras en Monzón de secano, 6 has. Telf. 669 964500.

Se arriendan: 105 has en Amayuelas con derechos. Telf. 979 727573 649 189896.

Vendo: parcela rústica en Arévalo, polígono 1, parcela 54, para hacer corrales (mín. 10.000 m²), con luz, agua de las Cogotas y agua de perforación. Telf. 652 018270.

Arriendo: 50 ha de pastos en Vega de Santa María, 21 de ellas valladas, todas con agua y buen rendimiento. Telf. 920 200104.

Se arriendan: 2 parcelas: una de 8 ha y otra de 6,30 ha en el término municipal de Nava de Arévalo, zona regable de las Cogotas. Telf. 920 314153.

Se arriendan: finca de secano en Flores de Ávila con 4,91 ha de superficie. Condiciones a convenir. Telf. 630 900332.

TRABAJO

Se realizan: trabajos agrícolas, precios económicos. Telf. 618 841303.

Se hacen: trabajos agrícolas de siembra directa y repartición de batura en Salamanca. Telf. 635 546521.

Se reparte: basura con esparcidor cónico vertical y se hacen trabajos de siega de acondicionadora. Telf. 669204905 José Antonio y Eduardo Sánchez. La Mata de Ledesma. (Salamanca).

Se ofrece: persona para trabajar en explotación de porcino con más de 8 años de experiencia. Juanjo Telf. 606 390373.

Se ofrece: persona para trabajar en finca. Mucha experiencia tanto en sector agrícola como ganadero. Telf. 633 121703.

Se ofrece: pareja para trabajar. Experiencia con ganado porcino y vacuno. Dispuestos a vivir en finca. Telf. 642 591435.

Busco trabajo: en Sector Vacuno y Ovino. Con experiencia. Telf. 666 075358.

Se ofrece: chico de 24 años con 9 años de experiencia en explotaciones de porcino. Manejo de tractor. Telf. 627 304337 Alejandro.

Se ofrece: chico de 30 años para trabajar de tractorista-vaquero en finca en Salamanca. Experiencia de 10 años en manejo de maquinaria agrícola. Telf. 671 377428. José

Se ofrece: joven para ganadería de porcino. 8 años de experiencia con porcino. Soldador, tractorista. Alejandro. Telf. 642 007215.

Se ofrece: trabajador con experiencia en vacuno. Informes. Telf. 672 573503.

Busco: trabajo como pastor de ganado de ovino y vacuno. Telf. 662 023346 y 666 039861.

Busco: trabajo en explotación ganadera o agrícola. Telf. 631 485849.

Busco: trabajo en explotación ganadera o agrícola. Telf. 617 848675.

Se ofrece: tractorista y maquinista de cosechadora Tel. 608 268031.

Se ofrece: persona para ayudar a ordeñar ganado, y se ofrece matrimonio para cuidar finca o hacer tareas de la finca. Tel. 654 157213.

Serealizan: distintas labores agrícolas de siembra directa, convencionales, etc. Tel. 634 549161.

Se realizan: trabajos a terceros en la zona de Mambblas-Constanzana. Contactar con Javi. Telf. 685 981282.

Se ofrece: trabajador para cuidar ganado con disponibilidad geográfica total. Ángel. Telf. 691 049657.

Se ofrece: empleado con experiencia en maquinaria agrícola, animales (caballos, ovejas y vacas) y labranza. E-mail: jpajuelo75@hotmail.com. José Manuel. Telf. 608 418934.

Busco: tractorista con experiencia para finca en la provincia de Soria. Se proporcionará casa. Telf. 607 802579 y 637 757403.

Se necesita: maquinista para este verano para cosechadora y manejo de remolque de dos ejes. Telf. 646 346670.

Busco: trabajador agrícola con experiencia en maquinaria y reparación. Telf. 608 481157.

Se necesita: tractorista con experiencia para sembrar. Telf. 646 346670.

Busco: familia para cuidar finca ganadera en la zona de Cervera, tendría que residir en dicha finca. Enviar curriculum a: rocio.alonso@grupotelestant.com. Tel. 629 787972.

Se necesita: matrimonio interno, para el cuidado de finca, con experiencia en labores agrícolas, en el manejo de maquinaria agrícola, mecánica y soldadura básica, ella, labores propias de la casa y cocina. Se ofrece vivienda totalmente acondicionada en la finca y salario a convenir. Interesados enviar CV a: ofertafincaagricola@gmail.com o bien al apdo.384 (47080- Valladolid). Telf. 620083749.

VARIOS

Vendo: bodega de arquitectura popular, buenas vistas, zona ribera de Duero, buen precio. Telf. 676 242608.

Vendo: ó alquiler piso céntrico en Valladolid de 4 habitaciones y patio, a reformar. Telf. 676 242608.

Vendo: 2 toldos vela triangular, traspirable, 185 gr., 3,60 metros, blanco polar, por 90€. Telf. 983 217557.

Vendo: furgoneta Citroen C-15 diesel buen estado. Telf. 653 842955.

Vendo: Mitsubishi L200 pick up, cinco plazas. Año 2003. Color blanco. Apenas usado en los últimos 6 años. 230.000 km. Siempre en garaje. 5.000 €. Telf. 605 034729.

Vendo: casa con huerto en Gajates (Salamanca), 1600 m² de terreno en total. 125.000 €. Telf. 629 067243.

Vendo: carryboy y estriberas de pick-up Mitsubishi L-200 en buen estado. Telf. 649 422764.



2014
Año Internacional de la
Agricultura Familiar

LA AGRICULTURA DE PADRES A HIJOS

Síguenos en twitter: @ASAJACYL @AgroFamiliasCyL Aporta tus sugerencias en: 2014agriculturafamiliar@asajacyl.com

C.R. / Teresa Sanz Nieto

Hace más o menos 55 años, Germán se hizo agricultor al cien por cien. “Mi padre quería que sembráramos a medias, y yo dije que no, que o solo o me iba a buscar la vida a otra parte”, recuerda. Así, con pocas facilidades, unas mulas, unos arados y cuatro enseres, comenzó a trabajar. Echando horas y gastando poco, arañando pesetas y haciendo cuentas por la noche junto a Candy, su mujer, para poder comprar su primer tractor, luego una finca, luego una nave. “No me ha faltado de comer ni una peseta en el bolsillo pero porque no la he tirado. Y nunca he querido aprovecharme de los demás”. Dice que a los agricultores, desde fuera “hoy están mejor vistos, y viven mejor. Pero en el sector se han hecho inversiones tontamente: hay una burbuja casi como la del ladrillo. Si estuvieran un poco más unidos, con una quinta parte del dinero se había hecho lo mismo. Pero para eso hace falta saber estar, hablar, callar y aguantar”. Tampoco le gusta demasiado la PAC, “porque se la llevan cuatro. Lo que tienen que pagar mejor es el trigo. Pero eso no ha cambiado: los intermediarios nos han

Familia Santamaría, agricultores de Villandiego, Burgos



FOTOS: ARCADIO

machacado, y nos siguen machacando”.

Quizás a Germán le hubiera gustado que su hijo

encontrara un trabajo más seguro que la agricultura, en una zona como la suya, donde las produc-

ciones no son grandes “y solo hay riego para cuatro patatas”. Sin embargo, muy pronto David tuvo

claro que el campo iba a ser su profesión: “Al principio te lo tomas casi como un juego; luego, siembra a siembra, vas viendo los pros y los contras. Pese a todo, es un trabajo que me gusta”, explica. A los que llegan por primera vez al sector, este burgalés

coge el coche rumbo a las tierras. Esmeralda –“Peque”, como todos la conocen en la zona– no viene de una familia agraria, pero de la mano de David ha ido aprendiendo poco a poco los secretos del tractor y de la profesión, y este año han tramitado la

“Necesitas libertad para aprender y avanzar, aunque a veces te equivoques”

les advierte que el campo “no es el maná, no te puedes levantar de la noche a la mañana y ponerte de agricultor, hay bastante competencia. Las tierras tienen un precio desorbitado, la maquinaria igual y el hecho de no poder quemar nos hace más dependientes de las casas comerciales, porque necesitamos más fitosanitarios y más caros”.

Enamorado de su pequeño pueblo natal, Villandiego, donde en invierno apenas hay treinta vecinos, hoy vive junto a su mujer, Esmeralda, en la capital, para que sus dos hijos, Ian y Paola, tengan cerca el cole. Cada mañana, cuando los niños están en clase, la pareja

Titularidad Compartida de la explotación. “No sé tanto como ellos, porque no lo he mamado, pero como dice mi suegro para cruzar el río tienes que lanzarte y pasar por las piedras, aunque a veces te mojes los pies”, indica. Lo que más le cuesta es la incertidumbre de no contar con un salario fijo, “de no saber si este mes llegarás a cubrir los gastos de la explotación y de la familia. Pero la agricultura me gusta: no estás encerrada entre cuatro paredes, estás en el campo, viendo cómo crece lo que has sembrado”, resume.

Ver video en **Youtube**,
www.youtube.com/user/ASAJACASTILLAYLEON



Germán Santamaría, padre

menzó en la profesión: Por mi cuenta, con 26.
•Primer tractor: Un “Super Ebro”.
•Superficie de la explotación inicial: 35-40 hectáreas.

•Primer recuerdo relacionado con la agricultura: Con unos 8 años, mis padres me mandaban a segar esparceta para las mulas.

•Años con los que co-

•Lo peor de este trabajo: Andar quitando piedras.
•Lo mejor: La satisfacción de una buena cosecha.
•Un consejo de padre a hijo: Demasiada maquinaria te come: es mejor sembrar menos y que salgan las cuentas.
•Cuántos agricultores de su generación hay en el pueblo: Más de una docena.



David Santamaría, hijo

menzó: 20.
•Primer tractor: Lamborghini de 150 Cv.
•Superficie de la explotación inicial: 117 Has.
•Primer préstamo: 5 millones de pesetas, para maquinaria.

•Primer recuerdo relacionado con la agricultura: Con 6 años, en las eras del pueblo, sacando sacos.

•Años con los que co-

Hoy por hoy, que no nos dejen hacer quemas.
•Lo mejor: La libertad: poder ir si quiero a ver a mis hijos en la función del cole.
•Un consejo de hijo a padre: Que confíe en mí y delegue: puede que me equivoque, pero necesito libertad para aprender y avanzar.



Esmeralda Quintana, mujer

•Años con los que comenzó en la profesión: En 2014 hemos hecho la Titularidad Compartida, aunque llevo varios años ayudando.

•Primer recuerdo de la agricultura: De pequeña, corriendo entre las espigas.

la campaña.
•Cuántas agricultoras de su generación hay en el pueblo: Ninguna.
•Lo peor de este trabajo: No saber cuánto vas a ganar.
•Lo mejor: Ver crecer los cultivos.
•Un deseo: Que la gente fuera más abierta, hay demasiada desconfianza.