

Campo Regional

PUBLICACIÓN MENSUAL DEL MEDIO RURAL

WWW.ASAJACYL.COM

FRANQUEO CONCERTADO 24/43

AÑO XXV

Nº 271

ESPECIAL CONGRESO REGIONAL



SUMARIO

Bruselas quiere desprofesionalizar aún más los requisitos para cobrar PAC

Pág. 13

La campaña de recolección de remolacha comienza con retraso

Pág. 14



ASAJA pide que Ministerio y Junta cofinancien las ayudas al sector lácteo

Pág. 16

LA MEJOR FORMACIÓN PARA LOS MEJORES PROFESIONALES

CON ASAJA

Cursos de incorporación
Carné de fitosanitarios
Bienestar animal, etc.

PREGUNTA EN TU OFICINA DE ASAJA

IX CONGRESO DE ASAJA CASTILLA Y LEÓN:

Respuestas para la agricultura y ganadería del futuro



José Antonio Turrado y Donaciano Dujo agradecen a los agricultores y ganaderos el apoyo recibido.

FOTO: CARLOS ARRANZ

Donaciano Dujo y José Antonio Turrado reciben el respaldo unánime de las provincias

La candidatura de Donaciano Dujo, presidente, y José Antonio Turrado, secretario general, fue reelegida por aclamación por los cerca de 400 compromisarios de

las organizaciones provinciales de la Comunidad Autónoma, reunidos en el IX Congreso de ASAJA de Castilla y León. El lema elegido para el Congreso, "Respuestas para la agricultura

y ganadería del futuro", responde al documento, ratificado por el Congreso, que marcará la estrategia de defensa del sector que ASAJA seguirá en esta nueva etapa.

En el capítulo de reivindicaciones subrayó que el 'caballo de batalla' de la OPA para los próximos cuatro años serán "los precios, porque tanto en cereal como en sectores ganaderos se están percibiendo cifras vergonzosas" y anunció medidas de presión para lograr que las administraciones marquen unas relaciones equilibradas de la cadena alimentaria.

Especial págs. 6-12



Miles de ciudadanos han secundado estas acciones de protesta.

FOTO: NACHO PRIETO

Intensa semana reivindicativa de ASAJA-Soria por unos precios justos

Indignación por las bajas cotizaciones del cereal

Harina, arroz, conejo, peras, leche y cebollas fueron los seis productos repartidos por ASAJA-Soria a lo largo de una intensa semana reivindicativa para reclamar unos precios justos.

Han sido miles los ciudadanos que respondieron al llamamiento de la organización para apoyar esta acción. En el próximo número de Campo Regional se incluirá un reportaje amplio.

La Junta ultima las condiciones de las quemas de rastrojos

C.R. / Redacción

El pasado 26 de septiembre se celebraba el Consejo Regional Agrario, con las quemas de rastrojos como tema principal. Será un proyecto experimental para demostrar los beneficios de esta técnica en la lucha y control de las plagas que azotan los cultivos.

Solo se podrá quemar en periodo con riesgo bajo de incendio, que este año se prevé que pueda ser a mediados de octubre; en los rastrojos de cereal de las comarcas cerealistas (aún por definir), en las fechas que determine la orden para cada una y sobre un máximo del 25% de la superficie declarada por el agricultor. Se necesitará una autorización previa del Delegado Territorial..

ASAJA de Castilla y León ha hecho un llamamiento a los agricultores de la Comunidad Autónoma para pedirles que extremen las precauciones.

Pág. 15

PROVINCIAS

ÁVILA, controlar fauna silvestre. **BURGOS**, defensa del ovino en Fresno de Río Tirón. **LEÓN**, desprecio al maíz en las ayudas. **PALENCIA**, éxito de Palencia en el 2000. **SALAMANCA**, una Salamaq histórica. **SEGOVIA**, fusión Campo Segoviano-2 y El Secadero. **SORIA**, apoyo a la feria ganadera. **VALLADOLID**, jornadas Durán Days.

Págs. 20-27

OPINIÓN

EDITORIAL

Una potencia exportando alimentos

JOSÉ ANTONIO TURRADO,
SECRETARIO GENERAL DE ASAJA CASTILLA Y LEÓN



Coincidiendo con la feria agroganadera de Salamanca, el banco España Due-ro hizo público el estudio sobre el sector agrario de Castilla y León elaborado por su gabinete de estudios económicos. Aprovecho para felicitar a la entidad y a sus autores por un trabajo riguroso y claro, que refleja la realidad agroalimentaria de nuestra comunidad autónoma, y que no es extemporáneo, como suele pasar con estas cosas. A él me agarro para poner de relieve la importancia del sector agroalimentario de Castilla y León, y sobre todo, la capacidad de ocupar mercados exteriores. En el año 2015, la agroindustria de Castilla y León vendió en el exterior alimentos por importe de 1.687 millones de euros, lo duplica el volumen de diez años atrás cuando esa cifra eran unos modestos 817 millones. A la vez, resulta alentador que nuestro saldo neto sea positivo a favor de la exportación, pues las importaciones se quedaron en 982 millones de euros. La carne es el producto más vendido en el exterior, con casi un tercio de todo el volumen económico, destacando la carne de porcino y en menor medida la de vacuno. Los productos lácteos, en particular nuestros quesos, son los que también han crecido en la exportación, pero muy por debajo del potencial de nuestra industria, a la que apuntala una muy eficiente cabaña ganadera. El valor del vino exportado fue de 150 millones de euros, consolidándose la tendencia nacional de menos ventas pero a mayor precio. Respecto a las importaciones, destacan las frutas y legumbres, estas últimas por tener en Castilla y León una potente industria enva-

sadora que se aprovisiona mayoritariamente de mercancía importada que vende después en toda España. También importamos carne, lo que pone de manifiesto la permeabilidad de las fronteras en ambas direcciones, e importamos azúcar, que supongo es azúcar de caña que refinan aquí nuestras fábricas y que ocupa el hueco que deja la que no producimos con remolacha.

Si todos los mercados son exigentes a la hora de exportar, Europa lo es en particular, por lo alto que ponemos el listón los consumidores, y es aquí donde va el 76 por ciento de lo que sacamos fuera. China es el presente y el futuro si se piensa en volumen, y Estados Unidos es un mercado al que no se puede renunciar en mercancías tales como los vinos; por eso, cuando nos oponemos al tratado de libre comercio que negocia con la Unión Europea, tenemos que saber que si las negociaciones fracasan también tenemos algo que perder.

El éxito en la exportación es fundamental para que exista una demanda fuerte y estable de lo que producimos los agricultores y ganaderos. Las noticias en materia de mercados exteriores ya no son ajenas a los intereses del sector productor que nosotros representamos. Por eso tenemos que pedir a nuestros empresarios y a nuestras cooperativas que salgan a vender al exterior, y que sepan que tendrán una fuerte competencia contra la que tendrán que luchar ganando tamaño –en algunos casos por la vía de las fusiones empresariales–, ofreciendo productos de calidad a precios competitivos, y adelantándose a los cambios.

Campo Regional

Director
Donaciano Dujo

Director Ejecutivo
José Antonio Turrado

Asesores técnicos
Nuria Ruiz Corral, Andrés Villayandre, Álvaro de la Hera Criado

Jefa de Redacción
Teresa Sanz Nieto

Colaboradores
Marta Coloma, Celedonio Sanz Gil, Sonia Arnuncio, Nacho Prieto, Enrique Palomo, José Javier Alonso, Patricia García Robledo, José Manuel Blanco

Consejo de Redacción
Carmelo Gómez, Antonio Medina Roldán, Santiago Carretón, Juan Luis Delgado, Joaquín Antonio Pino, Arsenio García, Guzmán Bayón, Honorato Meneses

Diseño y Maquetación
Arcadio Mardomingo

Publicidad
ASAJA Castilla y León
Tfno: 983 472 350

Edita
Asociación Agraria Jóvenes Agricultores (ASAJA) Castilla y León
Hípica, 1 - 47007 VALLADOLID
Tfno: 983 472 350
Fax: 983 476 629
Correo electrónico: camporegional@asajacyl.com

Imprime
Talleres del Diario de León

Tirada
30.000 ejemplares mensuales

Distribución
Enviado por correo gratuitamente

D.L.: VA-715/91

La publicación no se responsabiliza del contenido de los artículos firmados por sus autores.

www.asajacyl.com

Oficinas provinciales de ASAJA en Castilla y León



ÁVILA
C/ Duque de Alba, 6 (Pasaje)
C.P.: 05001
Tel: 920 100 857
Fax: 920 302 350

Arévalo
Plaza El Salvador, 4
C.P.: 05200
Tel: 920 302 317

El Barco de Ávila
C/ Cordel de Extremadura, 2 (edificio Sección Agraria Comarcal)
C.P.: 05600
Tel: 920 100 857

Piedrahita
Plaza Nueva de la Villa, s/n (Albergue Juvenil Gabriel y Galán)
C.P.: 05500
Tel: 920 100 857

Navarredonda de Gredos
Plaza La Mina, 1 (Ayuntamiento)
C.P.: 05635
Tel: 920 100 857

Candeleda
Avda. de la Constitución, 8 - 1ª (edificio de Usos Múltiples)
C.P.: 05480
Tel: 920 100 857

Arenas de San Pedro
C/ José Gochicoa, 20 - 2ª Izqda (edificio Sección Agraria Comarcal)
C.P.: 05400
Tel: 920 100 857

Sotillo de la Adrada
Plaza de la Concordia, 1 (Ayuntamiento)
C.P.: 05420
Tel: 920 100 857

BURGOS
Avda. Castilla y León, 32 bajo
C.P.: 09006
Tel: 947 244 247
Fax: 947 244 438

Aranda de Duero
Plaza La Resinera, 3
C.P.: 09400
Tel: 947 500 155

Villarcayo
C/ Alejandro Rodríguez Valcárcel, 2
C.P.: 09550
Tel: 615 685 959

LEÓN
Paseo de Salamanca, 1 bajo
C.P.: 24009
Tel: 987 245 231
Fax: 987 876 012

Carrizo de Ribera
Avenida Puente de Hierro, 74
C.P.: 24270
Tel: 987 357 409

La Bañeza
Plaza Romero Robledo, 3
C.P.: 24750
Tel: 987 640 827

Ponferrada
C/ Batalla de Lepanto, 8
C.P.: 24400
Tel: 987 456 157

Sahagún
Herrería, 2
C.P.: 24320
Tel: 987 780 781

Santa María del Páramo
Avda. Reino de León, 28
C.P.: 24240
Tel: 987 351 508

Valencia de Don Juan
Federico García Lorca, 11
C.P.: 24200
Tel: 987 751 511

PALENCIA
Felipe Prieto, 8. Plaza Bigar Centro
C.P.: 34001
Tel: 979 752 344
Fax: 979 745 159

Saldaña
Huertas, 1 - entreplanta
C.P.: 34100
Tel: 979 890 801

Aguilar de Campoo
Tobalina, 28

C.P.: 34800
Tel: 979 123 913

Cervera de Pisuerga
Matías Barrio y Mier, 5
C.P.: 34840
Tel: 979 870 361

Herrera de Pisuerga
Eusebio Salvador, 38
C.P.: 34406
Tel: 979 130 090

SALAMANCA
Avda. La Salle, 131-135
C.P.: 37008
Tel: 923 190 720
Fax: 923 190 872

Ciudad Rodrigo
Ctra. de Cáceres, 81-1.º (frente a Unidad Veterinaria)
C.P.: 37500
Tel: 923 460 369

Guijuelo
C/ San Juan de Sahagún, s/n (edificio de la Cámara Agraria)
C.P.: 37770
Tel: 615 214939

Peñaranda
C/ Duque de Ahumada, s/n (junto al Cuartel de la Guardia Civil)
Tel: 615 214939

Vitigudino
Santa Ana, 6
C.P.: 37210
Tel: 923 500 057

SEGOVIA
C/ Bomberos, 10
C.P.: 40003
Tel: 921 430 657
921 430 708
Fax: 921 440 410

Aguilafuente
Ctra. de Lastras de Cuéllar
C.P.: 40340
Tel: 921 572 057

Campo de San Pedro
Ctra. Cedillo de la Torre s/n
C.P.: 40551
Tel: 921 556 373

Cuéllar
Pza. Huerta Herrera 8, 1º A
C.P.: 40200
Tel: 921 141 562

SORIA
C/ J. O s/n (Pol. Ind. Las Casas-Vivero de Empresas)
C.P.: 42005
Tel: 975 228 539
Fax: 975 228 645

Almazán
Camino de Perdices s/n
Tel: 975 310 480

San Esteban de Gormaz
Polígono de la Tapiada (Vivero de Empresas)
CP: 42330
Tel: 975 351098

Berlanga de Duero
Urbano Martínez s/n
C.P.: 42360
Tel: 975 343 584

VALLADOLID
Plaza de Madrid, 4-3ª
C.P.: 47001
Tel: 983 203 371
Fax: 983 391 511

Medina del Campo
C/ Adajuela, 1
C.P.: 47400
Tel: 983 804 815

Peñafiel
Calle del Donante, 1
C.P.: 47300
Tel: 983 881 289

Medina de Rioseco
Soportales del Carbón, 16 (esquina calle Castillo)
C.P.: 47800
Tel: 983 701 091

ZAMORA
Plaza de Alemania, 1, 3º planta
C.P.: 49014
Tel: 980 532 154
Fax: 980 534 033

Benavente
Avda. El Ferial, 42
C.P.: 49600
Tel: 980 633 158

HUMOR POR JUÁREZ



CARTA DEL PRESIDENTE

Chaval, agarra la pancarta

DONACIANO DUJO CAMINERO

PRESIDENTE DE ASAJA CASTILLA Y LEÓN



El pasado 26 de agosto celebramos el IX Congreso de ASAJA de Castilla y León, uno de las citas más importantes para nuestra organización, si no la más, en la que los afiliados eligen a quienes van a pilotar ASAJA durante los próximos cuatro años. He tenido la suerte de optar como candidato y ser elegido presidente en las cuatro anteriores etapas, y que se renueve una vez más la confianza en mi gestión para este periodo que ahora comenzamos. Lo primero y ante todo, doy las gracias a las personas que me han apoyado, y también a todas las que me han acompañado y han fortalecido con su esfuerzo y trabajo la organización y con ella la defensa del sector agroganadero de Castilla y León: doy las gracias a nuestros socios, los agricultores y ganaderos, a los directivos de las distintas provincias, a los equipos técnicos, y por supuesto a mi secretario, José Antonio Turrado.

En estas páginas podréis leer un resumen de lo que en este congreso se habló. Fueron muchas propuestas, recogidas en un documento leído de forma conjunta por 18 de nuestros socios, muchos de ellos jóvenes, a los que agradezco especialmente su colaboración. Como los mandamientos, estas propuestas que marcarán el trabajo de nuestra OPA en este periodo se resumen en dos: revalorizar lo que producimos para que las explotaciones sean más competitivas, y que el sistema de ayudas se vuelque con los verdaderos profesionales del sector. Con esas dos premisas permitiríamos que los agricultores y ganaderos miraran con confianza al futuro, y aseguraríamos a la vez la incorporación de nuevos profesionales.

Cada vez que hablamos del campo decimos que vivimos un momento difícil, y es verdad que éste lo es.

Pero también fueron momentos difíciles los que vivieron nuestros abuelos, y nuestros padres. Cuando en España se hablaba poco de Europa, en el campo ya hablábamos de los ecus, los antiguos euros; de PAC, de reglamentos comunitarios. Y ahora nos toca ver que los ingleses plantean el *brexit* y se marchan, haciendo un boquete en lo que tanto ha costado construir. Por no mirar al gobierno nacional, que al paso que vamos Rajoy va a estar más tiempo aprendiendo y en funciones que ejerciendo como presidente, o ya más cerca mirar al autonómico, con nuestro Herrera aguantando pero tal vez con ganas de salir corriendo. ¿Dónde quedan las ilusiones de construir un país mejor, que deberían mover a los políticos de buena raza y principios?

Pero también tenemos que hacer autocritica. Dicen que los políticos no son más que el reflejo de la sociedad a la que pertenecen, y en buena medida lo son. Puede que nosotros, en el campo, en nuestras organizaciones,



en ASAJA, no seamos muy distintos. Estos días, después del congreso, he estado recapacitando y pensando. Recordé algo que me ocurrió allá por los años noventa, siendo presidente de ASAJA-Palencia Lorenzo Díaz y teniendo yo veintipocos años. En una de las muchas manifestaciones que se hacían entonces, yendo Lorenzo en la pancarta de cabecera me dijo: "oye chaval, agarra aquí". Sin pensarlo dos veces, eché mano a aquella pancarta, y la llevé más tieso que un ajo durante toda la protesta. Y me sentía orgulloso de llevarla y de defender por las calles los intereses de los agricultores y ganaderos, y me sentía orgulloso de pertenecer a una asociación que trabajaba por mi sector y por el medio rural.

Por supuesto, cuando acabamos la manifestación, tomando una cerveza, nos sentíamos unidos y satisfechos por lo que habíamos hecho. No estábamos pendientes ni del wasap ni del teléfono móvil: habíamos hecho lo que debíamos hacer y la gente lo había vis-

to con sus propios ojos, y punto. Cuando llegué a casa le conté a mi madre y a mi padre, y alguno más del pueblo lo que había pasado, feliz de haber participado en ello y de haberme sentido uno más.

Pues bien, en estos 25 años de agricultor he seguido cogiendo muchas veces la pancarta, he estado en muchas manifestaciones, y aunque no hayamos conseguido arreglar los grandes temas, creo que en general los profesionales estamos más reconocidos y vivimos mejor. Con todos los peores que se puedan poner, que son muchos, desde luego.

Pero ahora, cuando me toca a mi ir en cabeza con la pancarta y miro alrededor, veo pocos jóvenes a los que decirles "oye chaval, agarra aquí". Y si no les veo y no se agarran, nunca sentirán el orgullo de coger esa pancarta, ni se lo podrán contar a sus padres ni a sus amigos del pueblo. ¿Qué ha cambiado en estos 25 años?, ¿acaso vivimos muy bien y no necesitamos pelear?, ¿es que la pelea se hace solo en redes sociales, donde no nos ven la cara ni nos replican? ¿o es que nos quejamos solo de boquilla, creyendo que el papá Estado y la mamá Comunidad nos lo tienen que arreglar todo, mientras seguimos viendo el fútbol a ver si Mesi o Ronaldo meten un gol?

La vida no es fácil para nadie. Está llena de problemas, pero también de oportunidades. No podemos esperar que otros nos regalen las soluciones, mientras nosotros estamos tumbados. El espíritu de esta organización, y por eso lleva en las siglas "jóvenes", es tener la iniciativa, la fuerza y la ilusión de un joven, combinada con la experiencia, sensatez y conocimiento de los que ya tenemos una edad. Ese es el espíritu de esta organización y el que queremos que impere los próximos cuatro años. Cuento con vosotros.

“La vida está llena de problemas, pero también de oportunidades. No podemos esperar que nos regalen las soluciones, mientras estamos tumbados viendo el fútbol”

AÑOS ATRÁS

1873

1874

1875

1876

1877

El buen vino, del buen viñedo

“A excepción de los viñedos modernos, en todos los demás no solo sus cepas carecen de orden alguno en su colocación, sino que en muchos están mezcladas hasta el extremo de encontrarse en una pequeña extensión de terreno todas las variedades de vid conocidas en la localidad. Vamos las consecuencias de esta primera falta que encontramos: un viñedo desordenado se presta mal a las labores, sobre todo a las de arado por lo mucho que las plantas pa-

decen, resultando de aquí que los trabajos son más dispendiosos y de peor calidad. Con análogas dificultades tropezaría el que conociendo sus intereses quisiera abonar un viñedo, práctica que en este país se desconoce por completo, a pesar de sus inmejorables consecuencias (...) El vino, una vez formado, necesita que se tengan con él ciertas precauciones que son las que, por decirlo así, le imprimen carácter. Esto solo se consigue por medio de manipulaciones he-

chas con el debido criterio. Desconfíese y acójense con la mayor reserva, tanto específicos y recetas que diariamente vemos anunciarse en los periódicos con gran pompa y ostentación, en los cuales se pretende hacer creer las virtudes más absurdas e inverosímiles, llegando la exageración hasta el extremo de decir que con el auxilio de estos puede convertirse instantáneamente un vino de mala calidad en otro de excelentes condiciones, lo cual no pasa de ser una ridícula pretensión.”

“LOS VINOS DE LA PROVINCIA DE LEÓN”. POR MARCELIANO ÁLVAREZ MUÑOZ, PUBLICADO EN LA CRÓNICA DE LEÓN

OPINIÓN

LA CRIBA

Las vallas y la sequía matan las praderas naturales

CELEDONIO SANZ GIL

PERIODISTA ESPECIALISTA EN TEMAS AGROGANADEROS



Las praderas naturales están desapareciendo. Ahora, si quieres ver un pedazo de tierra verde en cualquier pueblo tienes que ir a algún parque o a las piscinas, campos de fútbol o de golf, que van aumentando de número, y son los únicos espacios de naturaleza artificial donde crece la hierba libre gracias al agua y el cuidado humano.

El paisaje y los intereses han cambiado de forma radical en apenas veinte años. Cuando yo era niño cuidar las praderas, que rodeaban el pueblo por todos los lados, era algo consustancial a ser agricultor y ganadero. Había que dejarlas descansar tras el invierno y en primavera no se podía entrar en ellas para que crecieran apaciblemente. Cuando llegaba San Isidro se levantaba la veda, entonces la hierba estaba alta y de un color verde intenso, los niños jugábamos allí al escondite, simplemente nos tirábamos al suelo para desaparecer arropados por el manto verde y los viejos nos regañaban por encamar el pasto.

A partir de mayo se podían segar las praderas de propiedad particular y se dejaba que los rebaños pastaran en las praderas comunales, del municipio. Rebaños de vacas, de caballos y de ovejas que se alimentaban en ellas hasta bien entrado el verano, cuando las praderas ya se agostaban, se secaba la hierba en espera de la próxima otoñada. En muchos casos, por esas praderas discurría algún barranco grande que guardaba el agua de la lluvia, incluso algunos decían que se alimentaban de manantiales. El caso es que permanecían húmedos durante todo el año, y ni siquiera había que llevar a beber a los animales que pastaban en los alrededores.

Todos vayan su terreno

Hoy la situación es totalmente distinta. Nadie se ocupa ya de las praderas en los pueblos, los pocos agricultores y ganaderos que quedan tienen ahora otra forma de hacer las cosas, otros intereses, y segar la hierba no está entre ellos, ni sacar a pastar a los animales, ahora las granjas son intensivas y los ejemplares permanecen estabulados. Tan solo las ovejas siguen saliendo a pastar, pero han sido alejadas de los pueblos y cada vez se ven menos cerca de los pueblos, caminan por las tierras y por los pinares alejadas de los asentamientos humanos.

Así, las viejas eras, donde se trillaba y almacenaba el grano, que estaban más cercanas a las casas, al casco urbano, y son de propiedad particular están edificadas o, cuando menos, tapiadas. Todos quieren que quede claro cuál es su terreno, que nadie se aproveche de lo suyo, y



“Todos quieren que quede claro cuál es su terreno, y en el tapete verde surgen vallas de todo tipo”

en el tapete verde surgen vallas de todo tipo. Vallas de ladrillo, de bloques de cemento, simples vallas de alambre transparente o vallas hechas con cualquier elemento que se tenía a mano, desde los viejos somieres, viejas puertas o ventanas a palés con madera podrida. Vallas que dejan ver que en su interior realmente no se hace nada, algunos las usan como almacén, otras están puestas ahí por la presión general, para marcar los límites del terreno común, de la nueva calle de paso, de las tomas de agua o de luz. Vallas casi siempre horrorosas, que deslucen el paisaje rural, que dañan a la vista.

Las grandes praderas comunales, de propiedad municipal, en primer lugar han visto recortada su superficie. En casi todos los pueblos se han utilizado para realizar alguna infraestructura, muy necesaria para sus habitantes. Allí han surgido cementerios, campos de fútbol, piscinas, depuradoras, incluso industrias o viviendas particulares. En muchos casos los ayuntamientos paliaban con la destrucción de las praderas la falta de suelo catalogado para aprovechamiento público, terreno industrial o la falta de suelo urbanizable para que se instalaran familias jóvenes.

Desierto castellano

El terreno que queda, las actuales praderas, tiene muy poco de color verde. Apenas se viste de tonos glaucos un mes al año, por mayo o principios de junio si la primavera ha sido lluviosa. En cuanto llega el calor todo se vuelve reseco y el color que predomina es el amarillo. Cuando llega el mes de agosto apenas se ve nada de hierba. La superficie está llena de picos, cardos, escobas o abrojos, plantas de hojas como púas, que pican y hacen daño de verdad, que impiden prácticamente pisar las praderas.

Son plantas de naturaleza desértica, las únicas capaces de sobrevivir sin agua, sin humedad, que siguen su ciclo, que se secan y se reproducen, que colonizan los terrenos donde antes mandaban las briznas de hierba. Porque los barrancos ahora están secos, los manantiales se han agotado. En esos lugares donde hace veinte años había agua todo el año ahora solo queda un barro reseco que guarda en molde las pisadas de los animales y las rodadas de los vehículos, y algún sapo que hurgando en la tierra busca resabios del agua que añora. Cada año los cardos y los picos son más altos y más abundantes, se hacen más fuertes, y dejan menos espacio para que a su lado crezcan otro tipo de plantas, o la misma hierba.

Tal vez sean el aviso de lo que nos espera. El nuevo desierto castellano, donde surjan cardos y picos de varios metros de alto. Como esas imágenes de las viejas películas del oeste americano, donde se veían desiertos con cactus enormes flanqueando a los protagonistas que se arrastraban por la arena buscando una fuente.

Quizás todavía estemos a tiempo de evitarlo. Hay que prestar mayor atención a las praderas naturales. La mano del hombre tiene que ayudarlas. Es preciso erradicar las malas hierbas que ahora se apoderan de ellas más y más, e, incluso, en ciertos momentos, llevar agua para que pueda sobrevivir como tal. Porque los parques, las piscinas o los campos de fútbol demuestran que si se cuida y se riega la hierba crece.

Habría que pensarse muy bien cómo se expanden los cascos urbanos de los pueblos. Porque en los pueblos sobran casas, hay muchas cerradas, cayéndose algunas. Es preciso renovar y revitalizar los centros urbanos antes de seguir haciéndolos más grandes, antes de necesitar más calles, más infraestructuras y más tuberías, más agua, para cada vez menos gente viva allí todo el año.

Si las praderas desaparecen con ellas se pierde una forma de vida y un hábitat natural para muchas especies. Algo que a nadie parece preocuparle.

SEPTIEMBRE/OCTUBRE

Cabañuelas

Segunda quincena de septiembre

El tiempo irá variando pero con suavidad. En general los días serán de buen temple, aunque las mañanas refrescarán, con algún rocío y niebla de madrugada. A final de mes surgirá algún temporal, pero la lluvia casi no se notará.

Primera quincena de octubre

Los vientos irán tornando y adaptándose al cambio de estación, trayendo cielos más nublados y temperaturas más bajas. Las mañanas frías dejarán paso a jornadas más bien agradables. Hay alguna tendencia a lluvias, pero parciales y solo por comarcas concretas.

Ferias y fiestas

En el plano nacional, destacar Fruit Attraction, la Feria Internacional del Sector de Frutas y Hortalizas, que se celebra en Madrid.

Ya en Castilla y León, ferias comerciales programadas para estas fechas: Feriona, el 12 de octubre en Villablino (León); Feria Hispano-Lusa de Productos Ecológicos Ecocultura, del 14 al 16 de octubre en Zamora; Feria de San Simón, 28 de octubre, en Sahagún (León).

Citas agroalimentarias: Feria de Productos de León, del 8 al 12 de octubre, en León; Feria de Productos Ecológicos, 8 y 9, en Medina del Campo; Feria de la Vendimia, 8 y 9, en San Martín del Castañar; Feria Agroalimentaria, 8 y 9, en La Fuente de San Esteban (Salamanca); Feria del Vino Blanco, 9 de octubre, en Rueda; Feria de Micología, del 9 al 12, en San Leonardo de Yagüe (Soria); Feria de Cármenes (León), 9 octubre; Feria de la Cebolla, 10 octubre, Palenzuela (Palencia); Feria de la Manzana Reineta de Caderechas, 16 octubre, Cantabria (Burgos); Feria de la Alubia, 22 y 23 octubre, en Saldaña (Palencia); Feria Micológica, del 29 a 2 noviembre, en Canicosa de la Sierra (Burgos).

Ferias ganaderas: Feria del Cabaño, del 7 al 9 de octubre, en El Espinar (Segovia); Feria de Ganado Selecto y Concurso Regional de Castilla y León, 8 y 9 de octubre, en El Barco de Ávila; Monográfica de Razas Puras y Muestra Avícola, 12 octubre, en Villablino (León); Feria de San Lucas, 18 de octubre, en Soncillo (Burgos); Certamen de Rebaños de Asturiana de los Valles, del 22 al 24 de octubre, Villablino (León).

Maquinaria agrícola: Feria del Pilar de Maquinaria Agrícola, 12 de octubre, en Villadiego (Burgos).

Y el refrán

“En los campos se abre el curso y en la universidad, el curso”

* Con la colaboración Mariano Bustillo y José

FENDT

Un matiz de verde diferente.

quality.fendt.com/es

Para garantizar que es capaz de llevar a cabo su trabajo con un nivel mínimo de fatiga o estrés, desde el primer momento nos hemos concentrado en conseguir la máxima fiabilidad. Puede comprobar la atención que prestamos a los detalles incluso en el color. El resultado: el verde más fresco y actual del sector de la maquinaria agrícola.

Conoce todo sobre el verde Fendt Nature Green y nuestra garantía de calidad en quality.fendt.com/es

RED FENDT CASTILLA Y LEÓN

ÁVILA

AGROMECANICA JEMAR S.L.

Arévalo
TEL. 920300208

BURGOS

AGRÍCOLA JULIÁN ALONSO S.L.

Lerma
TEL. 947170244

LEÓN

BASILIO PERAL S.L.

Santa María del Páramo
TEL. 987360048

PALENCIA

TALLERES CASARES S.L.

Palencia
TEL. 979711161
Carrión de los Condes
TEL. 979880964

SALAMANCA

AGROMECANICA JEMAR S.L.

Calvarrasa de Abajo
TEL. 923080180

SORIA

MAQUINARIA AGRÍCOLA SIAL S.A.

Soria
TEL. 975222024

VALLADOLID

SAPESA

Valladolid
TEL. 983392711

ZAMORA

BASILIO PERAL S.L.

Benavente
TEL. 980630876
Zamora
TEL. 980512670

IX CONGRESO ASAJA CYL

DONACIANO DUJO Y JOSÉ ANTONIO TURRADO
RECIBEN EL RESPALDO UNÁNIME DE LAS PROVINCIAS
PARA PILOTAR LA ORGANIZACIÓN REGIONAL

ASAJA de Castilla y León celebra su IX Congreso y marca su estrategia de defensa de la agricultura y ganadería del futuro

La candidatura de Donaciano Dujó, presidente, y José Antonio Turrado, secretario general, fue reelegida por aclamación por los cerca de 400 compromisarios de las organizaciones provinciales de la Comunidad Autónoma, reunidos el pasado 26 de agosto en el Auditorio Miguel Delibes de Valladolid, en el IX Congreso de ASAJA de Castilla y León.

C.R. / Redacción

Unanimidad en torno a la candidatura de Donaciano Dujó, presidente, y José Antonio Turrado, secretario general, reelegidos por los cerca de 400 compromisarios de las organizaciones provinciales de Castilla y León, reunidos el pasado 26 de agosto en el Auditorio Miguel Delibes de Valladolid, en el IX Congreso de ASAJA de Castilla y León. El acto fue inaugurado por el consejero de Fomento y Medio Ambiente, Juan Carlos Suárez-Quíñones, y clausurado por la consejera de Agricultura y Ganadería de la Junta de Castilla y León, Milagros Marcos.

El lema elegido para el Congreso, "Respuestas para la agricultura y ganadería del futuro", responde al documento, ratificado por el Congreso, que marcará la estrategia de defensa del sector que ASAJA enarbolará en esta nueva etapa. 18 agricultores y ganaderos, socios de las distintas ASAJA provinciales, presentaron cada uno de los epígrafes del escrito, que comprende propuestas sobre materias tales como: acceso a la tierra; concentración parcelaria; cooperativismo agrario; regadíos; apoyos públicos, priorizar producciones, medio ambiente, I+D+I y formación, globalización y preferencia comunitaria, prioridad al agricultor profesional, incorporación de jóvenes y mujeres, actividades complementarias, servicios al

sector, seguros agrarios, medios de producción, tributación y seguridad social, interprofesionales, y medio rural.

Tras la reelección, Donaciano Dujó, dio las gracias a todos los compromisarios por su apoyo, así como a los equipos de trabajadores y sindicales de cada una de las provincias, "por su labor y compromiso diario con ASAJA y con el sector agroganadero de Castilla y León". Respecto a la ausencia de la organización vallisoletana, inmersos sus directivos en un proceso judicial, y suspendida de derechos tanto de ASAJA nacional como regional, Donaciano Dujó confió en que "en esta legislatura se arregle este lamentable problema y podamos volver a ser nueve provincias, como los agricultores y ganaderos de Valladolid quieren".

En el capítulo de reivindicaciones subrayó que el 'caballo de batalla' de la OPA para los próximos cuatro años serán "los precios, porque tanto en cereal como en sectores ganaderos se están percibiendo cifras vergonzosas" y anunció medidas de presión para lograr que las administraciones marquen unas relaciones equilibradas de la cadena alimentaria, "porque hoy por hoy todos aprietan las clavijas al agricultor y al ganadero".

En el marco nacional, lamentó los meses de gobierno en funciones "que al final significa que el gobierno no funciona, porque ni hay presupuesto ni po-

líticas que resuelvan nada". Y en el europeo, recalcó como prioritario que se identifiquen nuestros productos y se marquen requisitos a los que se importan, "porque lo que viene de fuera no respeta los requisitos productivos, sanitarios y de calidad que hay en la Unión Europea".

También quiso el reelegido presidente de ASAJA apelar al entendimiento y acuerdo de los propios agricultores y ganaderos profesionales "para poner freno a los excesivos precios de tierras y arrendamientos, porque entre todos estamos pagando lo que no valen, y hundiendo la poca rentabilidad que se obtiene con la producción. Al final, los agricultores estamos trabajando para los propietarios de tierras".

ASAJA de Castilla y León es la organización de referencia en la región destacando tanto en número de asociados como por los resultados obtenidos en las elecciones Agrarias. La organización ha canalizado todas las reivindicaciones del sector en los últimos años en una línea marcada por la profesionalidad y la independencia. Desde las diferentes organizaciones provinciales, los servicios técnicos de ASAJA han respondido a la cada vez mayor demanda de servicios por parte de los socios, en aspectos como la formación, información, tramitación de ayudas, asesoramiento fiscal y laboral, seguros agrarios, etcétera. Pero el mayor



Arriba, los representantes provinciales y regionales de ASAJA, junto a los consejeros de Fomento y Medio Ambiente y Agricultura. Abajo, los compromisarios, que llenaron la sala del Auditorio Miguel Delibes, en la capital vallisoletana.

FOTOS: CARLOS ARRANZ



éxito de la organización y de sus dirigentes, en los últimos años, ha sido el de mantenerse

unida y tener un mensaje claro y coherente con su base, los agricultores y ganaderos.



Junta Directiva de ASAJA de Castilla y León

Presidente:
Donaciano Dujo Caminero

Secretario General:
José Antonio Turrado Fernández

Vocales:

Ávila: Joaquín Antonio Pino y César Martín Ávalos

Burgos: Santiago Carretón Merino y Raúl González Pardo

León: Arsenio García Vidal y Pedro Cañón Fernández

Palencia: Honorato Meneses de Prado y José Luis Marcos Fernández

Salamanca: Juan Luis Delgado Egido y Julián Juanes Fraile

Segovia: Guzmán Bayón Rojo y José María Llorente Ayuso

Soria: Carmelo Gómez Sanz y David Hernández de Diego

Zamora: Antonio Medina Rolán y Genoveva Rodríguez



De arriba hacia abajo, los compromisarios en el Congreso recogiendo sus acreditaciones. Grupo de agricultores y ganaderos que expusieron las propuestas de ASAJA para el futuro del sector. Los consejeros y el presidente de la Diputación de Valladolid, con Dujo.

FOTOS CARLOS ARRANZ

IX CONGRESO ASAJA CYL

Respuestas para la agricultura y ganadería del futuro

Respuestas para la agricultura y ganadería del futuro' es el nombre del documento, ratificado por el IX Congreso de ASAJA Castilla y León, que marcará la estrategia de defensa del sector de la organización profesional agraria.

18 agricultores y ganaderos, socios de las distintas ASAJA provinciales, presentaron cada uno de los epígrafes de un documento que "pone negro so-

bre blanco la posición de la organización no solo en temas agroganaderos, también en otros horizontales de gran trascendencia para la actividad económica del sector y para el día a día de los habitantes del medio rural", tal como subraya Nuria Ruiz Corral, gerente de ASAJA de Castilla y León.

De este modo, ASAJA se pronuncia de forma clara sobre cada cuestión sectorial u horizontal que afecta al agricul-

tor y ganadero, tratando de subrayar las diferencias respecto a los planteamientos de otras organizaciones agrarias u otros colectivos. Un capítulo importante se destina al compromiso de ASAJA por la defensa del medio rural, donde viven y trabajan los socios de la organización y sus familias, pidiendo medidas que redunden en el desarrollo de los pueblos y el bienestar de sus habitantes.

El texto es fruto del proceso de participación activa de las asociaciones provinciales, en el que han sido puestos en común y debatidos en el seno de sus órganos de gobierno, quienes recogen el sentir y la opinión de los socios. A continuación se resume el contenido de este documento, que puede consultarse completo en nuestras oficinas o descargarse en nuestra web, www.asajacyl.com.

Acceso a la tierra

LUIS FELIPE PASCUAL PULIDO, agricultor de secano y regadío de Valledado (Segovia)

ASAJA defiende la propiedad privada y entiende que es la oferta y la demanda, en libre concurrencia, quien ha de regular las relaciones entre propietarios de tierra y agricultores que la demandan para cultivarla. Pero la liberalización total ha de tener ciertos límites, por la especificidad del sector agropecuario. ASAJA defiende:

- La vigencia de la actual Ley de Arrendamientos Rústicos no ha de ser objeto de derogación ni tan siquiera revisión en un corto o medio plazo, salvo circunstancias ahora no previstas que pudieran aconsejarlo. Debe mantenerse al margen de las ideologías gobernantes de cada momento.

- La no necesidad de una intervención directa del Estado o la Junta de Castilla y León en la regulación del mercado de la tierra agrícola, por lo tanto nos manifestamos en contra de la creación y puesta en funcionamiento del Banco de Tierras recogido en la Ley Agraria u otro similar.

- La existencia de ventajas fiscales que incentiven la compra de tierras por parte de los agricultores profesionales, más allá de las ahora existentes, así como ventajas fiscales también que promuevan arrendamientos por periodos superiores al plazo mínimo establecido por Ley.

- Promulgar un Reglamento que regule los aprovechamientos de pastos y rastrojeras, teniendo en cuenta los derechos de los propietarios de tierras, pero sin renunciar al derecho de los rebaños al pastoreo y aprovechamiento de un recurso que de otra forma se perdería y

con ello la riqueza inherente al mismo. Estos pastos se han de compensar en su justa medida a los agricultores.

- Prioridad en los agricultores y ganaderos locales profesionales en la asignación de tierras de cultivo y pastos de bienes comunales.

- Los agricultores profesionales locales han de ser prioritarios en la asignación, tanto mediante venta como en arrendamiento u otro tipo de cesión, de los terrenos rústicos en poder de las administraciones públicas tras un proceso de concentración parcelaria (fincas de desconocidos, masa común...).

Regadíos y política hidráulica

GREGORIO GARZÓN ALONSO, agricultor de secano y regadío en Madrigal de las Altas Torres (Ávila)

ASAJA pide cambios en la estructura y funcionamiento de la Confederación Hidrográfica del Duero para cumplir los siguientes objetivos:

- Que sea un organismo funcional, más operativo que en la actualidad, y menos costoso para los usuarios del servicio.
- Que sea más transparente, en particular a la hora de licitar y adjudicar las obras que son de su competencia.
- Que esté más abierto a la participación de los usuarios del agua, en particular de los agricultores a

través de sus organizaciones agrarias.

Respecto a las comunidades de regantes:

- Que la mayoría de sus miembros y en especial los que toman decisiones, sean usuarios del agua en su condición de agricultores profesionales.
- Que reduzcan su estructura administrativa con el fin de dar buenos servicios a los menores costes para los regantes.
- Que coordinen con el resto de organizaciones del sector agrario la política general en materia de regadíos.
- Que se sometan a un código de buen gobierno y que incentiven la presencia de jóvenes y mujeres en sus estructuras de decisión.

Respecto a las prioridades en la inversión ASAJA propone:

- Ejecutar las inversiones necesarias para desarrollar los nuevos regadíos que ya están proyectados, aprobados y para los que se dispone de recurso.

Modernizar la totalidad del regadío de Castilla y León, de aguas superficiales, mediante sistemas de riego a la demanda, que permitan la utilización más eficiente del agua con los distintos sistemas de riego por aspersión o riego por goteo.

Mejorar en cantidad y calidad el estado de las aguas subterráneas para garantizar el suministro en las concesiones actuales e ir dando tantas nuevas autorizaciones como las disponibilidades del recurso permitan.

Proyectar de cara a un futuro, donde haya recursos y demanda de nuevos regadíos, nuevas regulaciones de cauces que sean asu-

mibles económica y socialmente.

Destinar recursos públicos suficientes a la mejora y limpieza de los cauces de ríos y arroyos evitando así daños por inundaciones en temporadas lluviosas, en fincas rústicas y núcleos de población.

Autorización sin restricciones de captaciones de menos de 7.000 metros cúbicos que por lo general tienen un fin ganadero en granjas de mediano tamaño y en agroindustrias de pequeña dimensión.

Concentración parcelaria

FERNANDO RODRÍGUEZ PASTRANA, agricultor de secano de Matadón de los Oteros (León)

- La concentración parcelaria es una infraestructura imprescindible en las zonas en la que exista un aprovechamiento agrícola o ganadero con cierto presente y expectativas de futuro. La concentración, cuando se trate de ejecutarla por el interés único de los propietarios no agricultores o para unos fines forestales, debe de hacerse sin la intervención ni fondos públicos.
- Ha de ser una prioridad de política agraria la reconcentración parcelaria, comenzando por los municipios de más necesidad o más demanda real de los agricultores. Esta medida tiene un escaso coste económico ya que en muchos casos se hace con una mínima obra pública, y en

todo caso la rentabilidad del dinero invertido será muy elevada. La reconcentración parcelaria ha de ser imprescindible, salvo algún caso excepcional si lo hay, en todos los proyectos de nuevos regadíos o mejora de regadíos obsoletos.

- En las concentraciones parcelarias es muy importante la ejecución de las obras complementarias, como caminos y desagües, que han de responder a las necesidades de una agricultura y ganadería moderna propia de nuestra época, permitiendo la máxima productividad de las parcelas, la mecanización y un buen y rápido acceso a las mismas.
- La administración ha de ser diligente con todo el proceso burocrático desde que se inicia hasta que finaliza una concentración parcelaria, y ha de poner a disposición de los usuarios la nueva propiedad, y los títulos que la acreditan, inmediatamente después del decreto de adjudicación.

- La Administración ha de poner medidas para que, en casos de intereses contrapuestos o no coincidentes, prevalezca el interés del agricultor y ganadero respecto a otros propietarios de tierras, modificando para ello, si es necesario, la legislación vigente.

Apoyos públicos

JAVIER POZO CASTELLANOS, agricultor de regadío de Villarrín del Páramo (León)

ASAJA defiende que la agricultura y ganadería sea un sector empresarial capaz de generar rentas con las ventas de las producciones y poder prescindir de apoyos o subsidios públicos. Pero dicho esto, la realidad es muy distinta, y en todos los países del mundo desarrollado la agricultura cuenta con apoyos para po-



Luis Felipe Pascual Pulido



Fernando Rodríguez Pastрана



Gregorio Garzón Alonso



Javier Pozo Castellanos

der existir. ASAJA pide políticas de mercado para que la agricultura sea viable con un justo equilibrio entre los precios de los productos y lo que cuestan los medios de producción, y exige que se mantengan las ayudas públicas para garantizar el sostenimiento de las rentas y esa necesaria modernización del campo que tanta inversión requiere.

Podemos resumir las necesidades de apoyo del sector agroganadero en lo siguiente: unas ayudas directas para compensar las pérdidas de renta que se han de satisfacer desde la Política Agrícola Común, unas ayudas estructurales contempladas en el PDR y que deben de financiarse desde las tres administraciones, las ayudas al seguro agrario con financiación del Estado y de las Comunidades Autónomas, y ayudas para situaciones de crisis por situación de las producciones o mercados que se han de abordar con la solidaridad de todas las administraciones con competencias en política agraria.

En la política de mercados, en Castilla y León, como ocurre en España y en el resto de Europa, la gran preocupación de los agricultores es conseguir una justa distribución de los beneficios en la cadena de valor de los alimentos. Por ello hay que ejecutar plenamente la normativa actualmente en vigor, como la Ley de la Cadena Alimentaria o la Ley Agraria de Castilla y León.

I+d+i y formación

ÁNGEL SANTIAGO GARCÍA, ganadero de vacuno extensivo de Boadilla (Salamanca)

ASAJA valora el esfuerzo interesado de las multinacionales por investigar en el campo, pero considera que una parte de este esfuerzo en I+D+i, aquel que se rentabiliza peor, tiene que corresponder a las administraciones públicas y ha de responder a la demanda real de los usuarios, los agricultores y ganaderos.

Respecto a la tecnología y biotecnología, ASAJA pide que se trabaje en todas las líneas que beneficien al agricultor y ganadero sin

otra limitación que los principios éticos y el respeto al medio ambiente y la salud pública. El campo necesita de avances tecnológicos que permitan producir más con menos medios de producción, consiguiendo en definitiva una mayor rentabilidad que haga de esta actividad una actividad sostenible y capaz de alimentar cumpliendo altos estándares de calidad a la sociedad.

El desarrollo de fuentes de energía más eficientes y baratas, de energías renovables, también es una demanda del sector. La legislación debe de favorecer, mediante distintas medidas, que el agricultor pueda generar la energía que consume en su vivienda y explotación.

ASAJA pide a las administraciones y a la empresa privada que investigue para dar respuesta a las necesidades de los agricultores y ganaderos que se están viendo privados de productos eficaces para controlar plagas y enfermedades por salir de las listas europeas de productos autorizados, y que en muchos casos crean un vacío al no existir otros que los sustituyan a coste y eficacia similar.

ASAJA está en contra de la normativa que ampara y protege de forma desmedida a las multinacionales que producen y multiplican las semillas, y que cobran el royalty a los agricultores por el reemplazo de la semilla en su propia explotación.

En materia de formación, ASAJA considera que las ayudas a la primera instalación de jóvenes al campo han de ir condicionadas a que se disponga de la formación mínima según programa homologado por la consejería de Agricultura, formación que se ha de impartir por organizaciones colaboradoras con la Junta con experiencia y éxitos probados al respecto. Pero además, el sector agrario necesita formación en materia de gestión empresarial de las explotaciones, acceso a las nuevas tecnologías y gestión de programas informáti-

cos específicos, cursos para adquirir capacitación exigible (bienestar animal, manipulador de plaguicidas), prevención de riesgos laborales, etc.

Cooperativismo agrario

MARCOS ARROYO PÉREZ, explotación familiar de secano y regadío en Fuente de Santa Cruz (Segovia)

• Apoyo a iniciativas privadas o públicas que persigan el fomento del cooperativismo agrario como fórmula para mejorar la rentabilidad de las explotaciones agroganaderas.

• Apoyo a medidas de integración cooperativa y que fortalezcan en las cooperativas los procesos de transformación de los productos, alcanzando el máximo valor añadido y su retorno al productor.

• Exigencia a los órganos de gobierno de las cooperativas en el sentido de una gestión empresarial profesionalizada homologable a la que se lleve a cabo en empresas privadas de la competencia.

• Oposición a que las cooperativas, abandonando en muchos casos sus verdaderos cometidos, abarquen otras actividades para las que ya hay una eficaz respuesta desde las estructuras de las organizaciones profesionales agrarias: amplios servicios como la gestión de ayudas, servicios de asesoramiento, seguros agrarios...

• Exigencia a las cooperativas para que en su ámbito territorial exploren alternativas de cultivo o producción para sus socios, dando soluciones a la transformación y comercialización de los mismos.

• Mejora de la gobernanza de las mismas y promoción de la incorporación de jóvenes y mujeres a sus órganos de gobierno.

Transparencia en la estructura cooperativa en todas las relaciones de compraventa de productos a sus socios o a terceros que no son socios, siendo deseable ir más allá de lo estrictamente exigible por la legislación vigente.

• Apoyo al modelo de cooperativas de crédito o cajas rurales, pues se ha demostrado su eficacia en la etapa de crisis económica y ha sobrevivido a la situación de quiebra de las cajas de ahorro. Como con el resto de cooperativas, ASAJA considera que no deben de abarcar servicios propios

de las organizaciones profesionales agrarias.

• ASAJA considera que ningún agricultor debe de tener motivos para sentirse perjudicado por medidas de política agraria, por el simple hecho de ejercer su derecho a no estar integrado bajo una fórmula cooperativa.

• Apoyo también a otras formas asociativas que, bajo fórmulas jurídicas distintas, persigan el mismo fin.

• ASAJA pide para la representación del mundo cooperativo vías de interlocución amplias con las distintas administraciones, pero vías a su vez distintas a las abiertas para la interlocución con las organizaciones profesionales agrarias.

Priorizar producciones

RAMÓN ROMO DURÁN, agricultor de secano y regadío de El Maderal (Zamora)

ASAJA considera que el establecer políticas agrarias que favorezcan el desarrollo de unas producciones agroganaderas con respecto a otras, es algo que, de hacerse, ha de ser excepcional y responder a importantes y claras razones. Las razones de mercado son cambiantes, por lo que una demanda puntual de una de las producciones, que lleve a políticas que las incentiven al margen de las propias que establece el mercado, pueden desembocar pronto en excedentes y con ello la caída de la demanda y de los precios, justo el efecto contrario al deseado.

Con carácter general, Castilla y León debe marcarse como objetivo incrementar el peso de la hortofruticultura, en contraposición a nuestra agricultura mayoritaria de cultivos continentales extensivos. También es conveniente que se apliquen políticas que incentiven que se mantenga un equilibrio entre sector agrícola y sector ganadero en el conjunto de Castilla y León, representando aproximadamente cada uno de ellos el 50 por ciento de la Producción Final Agraria (PFA). Al margen de las distintas producciones agroganaderas, los poderes públicos han de velar para que se mantenga la actividad en los distintos territorios y muy particularmente aquellos que pueden ser más sensibles o con menos alternativas. Es el caso de las zonas más desfavorecidas de montaña.

Medio ambiente

JOSÉ MARÍA ATIENZA VELÁZQUEZ, agricultor de Ampudia (Palencia)

Las medidas de protección ambiental han de ser compatibles con la actividad tradicional de la agricultura y la ganadería, y se han de establecer ayudas suficientes cuando en casos justificados se restrinjan los usos representando un mayor coste y por tanto perder competitividad las explotaciones.

ASAJA aboga por una ordenación del territorio rústico. La política de forestación no ha de interferir con los terrenos agrícolas o ganaderos, y debe de ser una práctica no permitida en zonas en las que se hayan hecho mejoras agrícolas con dinero público.

Se considera práctica beneficiosa para el medio ambiente, y necesaria para mantener e incrementar la actividad ganadera, la recuperación de fincas abandonadas en su día, promoviendo una recuperación hacia pastos.

ASAJA pide que se autorice el uso de quemas controladas tanto para la regeneración de pastos, pero sobre todo como práctica cultural previa al laboreo de los rastros, como medida fitosanitaria para controlar plagas y enfermedades que asolan los cultivos.

ASAJA apoya que se incentive el uso de la biomasa tanto de subproductos agrícolas, de cultivos energéticos, de plantaciones forestales, y de subproductos forestales.

Los agricultores, en su condición de propietarios de la tierra, han de recibir ingresos por la gestión económica de los cotos de caza, y estos ingresos han de compensar al menos los daños y perjuicios que dichas especies cinegéticas causan en las fincas de cultivo.

La fauna salvaje es hoy una amenaza para la agricultura y la ganadería. Especial consideración tiene el lobo, y respecto a esta especie, la postura de ASAJA es la siguiente:

De exigencia de control de censos para que no sobrepasen los que históricamente ha habido y para que la especie no se introduzca donde tradicionalmente no ha estado.

Que se considere especie cinegética en toda Castilla y León y se siga manteniendo como tal, donde ya lo es.

Que la administración se haga cargo de todos los daños ocasionados en la cabaña ganadera en concepto de daños patrimoniales.



Ángel Santiago García



Ramón Romo Durán



Marcos Arroyo Pérez



José María Atienza Velázquez

IX CONGRESO ASAJA CYL

ASAJA exige pues el control de las poblaciones de animales silvestres para garantizar la sanidad animal, exige un plan de sanidad animal único, que abarque las especies domésticas y silvestres, e indemnizaciones para el ganadero.

ASAJA se compromete a promover prácticas que reduzcan la emisión de gases efecto invernadero, a una utilización eficiente de las fuentes de energía y del agua, y a contribuir en medidas de secuestro de carbono a través de cultivos y plantas forestales.

Mecanismos de protección de rentas: seguros agrarios

JOSÉ FÉLIX CURISES MEDINA,
agricultor de secano de Villada (Palencia)

ASAJA de Castilla y León es firme defensora del sistema de seguros agrarios que se lleva implantando en España desde los primeros años de la Democracia, sobreviviendo a todos los cambios políticos, pues se ha respetado como una política esencial y vertebradora. Siendo esta la principal medida de política agraria que se lleva a cabo en el país al margen de la PAC, y siendo ejemplo para otros países que tienen mecanismos menos eficaces, ASAJA pide que se dote cada año esta medida de política agraria de presupuesto suficiente, que la Junta de Castilla y León aporte los fondos que venía aportando antes del inicio de la crisis, y que se mantenga una permanente revisión de las principales líneas de seguro para adaptarlas a la realidad de las explotaciones. El sector agrario y las administraciones públicas tienen que trabajar para que en la mentalidad del agricultor esté el asegurar cada año toda su explotación, lo que contribuiría a rebajar los costes generales y extendería la solidaridad a todo el sistema.

ASAJA apoya la propuesta de la Junta de Castilla y León de poner en marcha, con la ayuda de fondos del Desarrollo Rural, un sistema de gestión del riesgo o seguro de rentas, a través de fondos mutuales vinculado al mercado de la leche de vaca, extrapolable a otros sectores.

Prioridad en el agricultor profesional

ANTONIO VÁZQUEZ MARINO,
agricultor de secano y ganadero de vacuno y ovino de Villar del Buey (Zamora)

En la Unión Europea, en España y en Castilla y León, es una realidad los distintos tipos de agriculturas, y cada una de ellas se ha fraguado durante décadas por razones socioeconómicas diversas, y todas las hay que respetarlas. Pero dicho esto, ASAJA de Castilla y León considera que los poderes públicos deben de apoyar de forma prioritaria la agricultura profesional, y que en modo alguno se deben de llevar a cabo políticas que favorezcan a quienes no viven fundamentalmente del campo por tener otros ingresos como asalariados, autónomos de otros sectores, o por compatibilizar la agricultura con pensiones públicas. Para ASAJA de Castilla y León, el profesional es el que gestiona de forma personal y directa su empresa agraria, el que tiene en la agricultura y ganadería la principal fuente de sus recursos, y consecuencia de todo ello es cotizante a la Seguridad Social y paga los impuestos que gravan su actividad.

ASAJA no establece prioridades en función del tamaño de la explotación, y comparte la aspiración lógica del empresario agrario de aumentar su explotación, sus rendimientos, y consecuencia de ello obtener más beneficios que le permitan mejorar su nivel de vida, dar trabajo asalariado si es el caso, e invertir en más y mejores medios de producción. En aquellos mecanismos de política agraria que penalizan o priman a las explotaciones en función del tamaño, ASAJA es partidaria de no favorecer a las explotaciones pequeñas si no son profesionales, y cuando se ponen limitaciones por arriba, que se tenga en cuenta el número de autónomos que las integran (caso de sociedades) o el número de asalariados al que dan empleo.

ASAJA considera un error la política de incentivar la compatibi-

lidad en el campo de la actividad agraria y las pensiones públicas, y aboga por jubilaciones homologables con las del resto de sectores para que a la edad de jubilación se produzca el cese real de la actividad cediendo la explotación en venta o arrendamiento y así garantizar el relevo generacional en el campo. Para esta organización agraria nunca debió de desaparecer del Programa de Desarrollo Rural la medida de cese anticipado voluntario en la actividad agraria, sobre todo por el efecto beneficioso en los jóvenes que se incorporan al campo.

En el contexto de la PAC actual, ASAJA rechaza que no se haya mantenido la prioridad en el agricultor profesional en todas las ayudas del Programa de Desarrollo Rural: ayudas a zonas de montaña y desfavorecidas, ayudas a la primera instalación de jóvenes, ayudas a planes de mejora de explotaciones, y programas agroambientales. La organización agraria pide una revisión del PDR para devolverlo a la situación anterior.

Incorporación de jóvenes y mujeres al campo

VIRGINIA MARTÍN ESCUDERO,
técnico de ASAJA-Burgos

ASAJA comparte las medidas de política agraria que se vienen llevando a cabo en los últimos años de discriminación positiva para favorecer la incorporación de las mujeres y de los jóvenes al campo. En el caso del apoyo en función del sexo femenino,

ASAJA aboga por que sea sobre todo con medidas de ventajas fiscales y de cotización a la Seguridad Social, y no tanto de mayores apoyos económicos en la actividad agroganadera. Otros incentivos no están directamente vinculados con la actividad agraria, pero sí con medidas de desarrollo rural que permitan la conciliación de la vida laboral en el campo con la vida familiar, medidas que ASAJA apoya y exige. Con respecto al apoyo a los jó-

venes, ASAJA pide que se aplique de forma plena lo que establece la PAC actual, otorgando la ayuda máxima para la primera instalación y los planes de mejora de explotaciones, y que a lo largo de todo el periodo se disponga de derechos de pago base de la reserva nacional y se incremente en el 25% el valor de los derechos en los 5 años después de la instalación. La única limitación que pone ASAJA a las ayudas a los jóvenes, es en medidas que creen mayor presión sobre el mercado de la tierra y que de forma directa o indirecta eleven de forma artificial el valor de las rentas y de las compra ventas. Las medidas de apoyo a los jóvenes no tienen que significar perjudicar de forma directa a otros profesionales de más de 40 años de edad.

Al igual que nos hemos manifestado en el caso de las mujeres, para los jóvenes también las primeras medidas de apoyo han de venir por la vía de mejoras fiscales, mejoras en las cotizaciones a las Seguridades Social, y acceso a la financiación con bajos tipos de interés, plazos largos y sin garantías adicionales a lo que es un proyecto viable apoyado con ayudas públicas, en manos de un joven con formación y cualificación suficiente.

ASAJA considera que todas las organizaciones políticas, económicas y sociales del medio rural tienen la obligación de incorporar a jóvenes agricultores y ganaderos y a mujeres agricultoras y ganaderas, en los órganos de toma de decisión, y muy en particular las de carácter estrictamente agrario: organizaciones profesionales agrarias, juntas agropecuarias locales, cooperativas y comunidades de regantes.

Acuerdos interprofesionales

RICARDO ESCRIBANO SÁNCHEZ, ganadero de vacuno de carne de Tabera de Abajo (Salamanca)

ASAJA aboga por potenciar las interprofesionales en las distintas producciones agrícolas y ganade-

ras. Estas interprofesionales han de contar con la tutela y apoyo económico de las administraciones públicas, y se ha de contar con la presencia de la representación de la gran distribución alimentaria cuando sea el caso. Se ha de poner a disposición de los agricultores medios para garantizar el cumplimiento de los contratos y medios para enjuiciar correctamente las propuestas de la parte compradora, sobre todo en contratos referenciados a distintas variables de mercado. ASAJA aboga porque todas las operaciones comerciales en el sector agroganadero vayan ligadas a un contrato de compraventa que fije claramente el precio, condiciones de compra, y fecha cierta de pago. En este sentido, la organización tiene muchas expectativas puestas en el pleno desarrollo de la Ley de medidas para mejorar el funcionamiento de la cadena alimentaria, y en la labor de inspección y control de la Agencia de Información y Control Alimentarios (AICA).

ASAJA apoya todas las medidas que conduzcan a la exportación de los productos agroalimentarios de Castilla y León, buscando nuevos mercados que complementen los tradicionales. La exportación es de capital importancia en sectores como el vitivinícola, el cárnico, o el lácteo.

ASAJA apoya las denominaciones de origen, indicaciones geográficas protegidas y otras figuras de calidad. Se les ha de exigir la correcta gestión de sus recursos, el cumplimiento estricto de sus propias normas de calidad, y han de destinar gran parte de sus esfuerzos a la promoción de los productos. Además, se ha de modificar la normativa electoral para fomentar la participación de los inscritos.

Servicios al sector agrario

DAVID HERNÁNDEZ DE DIEGO, agricultor de secano de Hinojosa del Campo (Soria)

Al margen de los servicios que prestan las organizaciones profesionales agrarias, hay otras entidades privadas y sobre todo administraciones públicas, que prestan servicios de proximidad al agricultor y ganadero, servicios que desde ASAJA se pide mantener y potenciar. Es el caso de las Secciones Agrarias Comarcales, donde prestan sus servicios las Unidades Vete-



José Félix Curises Medina



Antonio Vázquez Marino



Virginia Martín Escudero



Ricardo Escribano Sánchez

IX CONGRESO ASAJA CYL

rinarias y las Unidades de Desarrollo Agrario, para las que ASAJA pide los recursos humanos suficientes. En estas oficinas debería incorporarse la guardería forestal dependiente de la consejería de Fomento y Medio Ambiente, Consejería en la que cada vez tenemos que realizar más trámites. Tal es el caso de solicitudes o comunicaciones, por ejemplo para quemas, podas, limpiezas, etc.

Los servicios que prestaban las Cámaras Agrarias a las Juntas Agropecuarias Locales se deben sustituir ahora por otros órganos, que puedan ofrecer unos servicios ágiles y de calidad en el funcionamiento y gestión de los recursos propios de estas asociaciones de agricultores y ganaderos. ASAJA apoya la gestión de las Juntas Agropecuarias en sus funciones de administrar los pastos y su patrimonio y recursos locales en general.

ASAJA valora la importancia de los servicios de proximidad de la banca privada, un modelo de banca minorista muy arraigado en los pueblos y en su principal actividad económica: la agricultura y la ganadería. ASAJA pide un esfuerzo y compromiso al sector bancario, en particular a las cajas rurales y a los bancos herederos de los activos de las antiguas cajas de ahorro, para mantener el tejido de oficinas en los pueblos y cabeceras de comarca importantes, descentralizando los órganos de toma de decisiones.

ASAJA continuará con su esfuerzo dando ejemplo dentro de nuestras limitaciones potenciando su servicio de proximidad con las oficinas comarcales, dotándolas de todos los medios humanos y materiales posibles.

Para dar un mejor servicio al sector agrario, las administraciones deben potenciar la figura de entidades colaboradoras, poniendo a su disposición más medios y cometidos.

Para finalizar, se ha de potenciar todas las relaciones entre administración y administrados por procedimientos telemáticos, aunque sin exclusividad, porque no todos tenemos acceso a estos medios en el mundo rural o al conocimiento de su manejo. Por todo esto, los servicios de telecomunicaciones, en concreto el acceso a Internet, resulta prio-

ritario que llegue a todo el medio rural, a precios competitivos y con calidad suficiente.

Acceso a los medios de producción en libre competencia

JOSÉ LUIS ROMERO IGLESIAS, agricultor de secano de Cirujales del Río (Soria)

El libre mercado en el que está inmerso el sector agrario a la hora de vender sus productos debería concienciarse a la hora de adquirir los medios de producción, y la legislación ha de evitar que se creen situaciones de monopolio y oligopolio que alteren la venta en perjuicio del consumidor de estos bienes y servicios, y la Comisión Nacional de los Mercados y la Competencia, que recibió el Premio Tizón de ASAJA-Soria las navidades pasadas, debería garantizar la competencia efectiva en estos productos.

Piensos, abonos, fitosanitarios, medicamentos veterinarios, semillas y energía son sin duda los productos más importantes que necesita el agricultor y ganadero, y debemos luchar por que el mercado nos los ofrezca al mejor precio y con los mayores estándares de calidad, respondiendo a las características que se espera de ellos. Las administraciones públicas han de promover el movimiento asociativo y el cooperativismo para que los agricultores puedan acceder mediante compras colectivas a esos productos en las mejores condiciones económicas posibles.

No debemos permitir que las tasas en las importaciones de los productos que necesita el agricultor y el ganadero sean superiores a las que se aplican a las exportaciones.

La administración debe comprobar con celeridad que los productos se venden respondiendo a los cánones de calidad

establecidos y que no se pueden permitir fraudes en los sistemas de pesaje o medida. Este estamento también debe autorizar la comercialización de nuevos productos con la mayor rapidez posible.

El siguiente punto hace especial daño en los sentimientos de los agricultores ya que se nos ha estado vendiendo la moto de que los fertilizantes nitrogenados, un producto de gran consumo, tenía los costes de fabricación muy relacionados con el coste del gas natural, y lo que más nos fastidia es que conozcamos por las noticias que el coste del gas disminuía y el coste del fertilizante aumentaba. Deberían estudiarse los casos en los que políticos provoquen que esta energía llegue a menor precio.

La política comercial de las grandes multinacionales que proveen de productos al campo debe de cambiar para poner al agricultor, su cliente final, en una situación mejor que en la que está. Ello se puede hacer eliminando intermediarios que son prescindibles,

ASAJA pide que la legislación, sobre todo respecto a cuestiones impositivas, facilite los acuerdos entre sector agrícola y sector ganadero, eliminando o evitando en lo posible la presencia de intermediarios que no aportan valor añadido al producto que comercializan.

Seguridad social y tributación

ESTEBAN MARTÍNEZ ZAMORANO, agricultor de secano de Los Balbases (Burgos)

Respecto a la Seguridad Social, ASAJA defiende el modelo actual, enmarcado en el Régimen Especial de Trabajadores Autónomos (SETA), con ventajas económicas para agricultores que no superen cierto nivel de rentas, y facilitando el alta a miembros de la familia como cotitulares o colaboradores de la explotación. La reducción de las cuotas cuando se inicia la actividad es una buena medida para incorporar a los jóvenes y a las mujeres al sector. Respecto a la integración del REASS en el Régimen General de la Seguridad Social (asalariados), ASAJA destaca el esfuerzo que ha hecho el empresario agrario debido a las mayores cotizaciones.

Respecto a cuestiones tributarias, ASAJA defiende la permanencia del Régimen Especial Agrario de

IVA y del de Módulos para el IRPF, donde puedan seguir, de forma voluntaria, la mayoría de los profesionales del campo que optan por este modelo para tener menos obligaciones formales y ahorrarse los costes de la gestión. ASAJA pide que el sistema de módulos fiscales se mantenga en las comunidades de bienes y sociedades civiles con objeto agroganadero.

El mecanismo establecido para la devolución del IEH por el consumo de gasóleo agrícola es positivo y ha de permanecer en el tiempo, al igual que la exención del pago del impuesto sobre vehículos de tracción mecánica a los que formen parte de la explotación agrícola. Hay exigir a las administraciones locales que moderen la aplicación de impuestos.

Respecto a los impuestos que recauda la Junta de Castilla y León en las compraventas, herencias y donaciones de terrenos rústicos, se está constatando que los precios fijados por la Junta, en muchos de los municipios, son superiores a los precios reales de mercado.

En materia de relaciones laborales, ASAJA considera fundamental, respecto al campo, contar con suficiente mano de obra, que los empleados dispongan de los conocimientos y cualificación necesarios, y que desarrollen su actividad con eficacia y garantías para su salud. ASAJA se muestra partidaria de convenios colectivos provinciales para las actividades agropecuarias, los cuales han de converger hacia criterios comunes y homologables en las nueve provincias de Castilla y León, tanto en cuestiones económicas como en derechos y obligaciones.

Actividades complementarias

MARIO ESTEBAN CORREAL, ganadero de caprino y productor de queso de Montealijar (Ávila)

Muchos agricultores y ganaderos emprenden proyectos de transformación y comercialización de sus productos como una fórmula para conseguir el mayor valor añadido

y mejorar sus rentas. Esto es más fácil en unos subsectores que en otros, encontrando más dificultades el agricultor de productos extensivos y más posibilidades el productor de hortalizas o el que se dedica a ciertos subsectores ganaderos.

Esta segunda faceta de agricultor transformador de sus propias materias primas y comercializador de los productos elaborados, es un paso difícil de dar y que no abunda en Castilla y León, pero que se debe de incentivar. El recelo o falta de iniciativas tiene un componente cultural, los proyectos requieren en todo caso un plus de recursos económicos que son difíciles de conseguir, y en no pocas ocasiones las mayores trabas vienen de las excesivas exigencias legales. Teniendo claro que estos establecimientos tienen que garantizar el cuidado del medio ambiente y la salubridad de los alimentos, no parece razonable que las exigencias para la licencia de obra y de actividad de estos pequeños establecimientos, muchos de ellos artesanos, sea casi los mismos que los que se exigen a una gran empresa agroalimentaria. Flexibilizar las exigencias, acortar plazos, y reducir tasas e impuestos, es prioritario para animar a los agricultores, en particular a los jóvenes, a que transformen y comercialicen sus propios productos para satisfacer al mercado de proximidad en primer lugar y la distribución alimentaria en segundo lugar.

Las ayudas públicas a las pequeñas industrias agroalimentarias deben de tener en mayor consideración a quienes transforman sus propios productos, ocupan el territorio rural, diversifican la actividad, y generan riqueza y empleo en los pueblos.

Globalización y preferencia comunitaria

HONORATO MENESES DE PARADO, agricultor de secano y regadío en Villamurial de Cerrato (Palencia)

ASAJA es consciente que en los tiempos que vivimos no es posible retroceder y cerrar los mercados tanto para las importaciones como para las exportaciones, tan siquiera en un mercado tan amplio y variado como es el europeo en el que libremente hemos decidido estar.



David Hernández de Diego



Esteban Martínez Zamorano



Mario Esteban Correal



José Luis Romero Iglesias

IX CONGRESO ASAJA CYL

Pero dicho esto, ASAJA pide políticas que garanticen la soberanía alimentaria y preferencia comunitaria de la Unión Europea, políticas enfocadas a abastecer los mercados con los productos de mayor proximidad por ser los más eficientes en términos económicos y los que pueden garantizar mayor calidad y seguridad alimentaria. Europa, y dentro de ella España, ha de aspirar a convertirse en una gran potencia alimentaria mundial, por tanto con vocación exportadora.

En lógica correspondencia, Europa tiene que abrir sus fronteras a países terceros, pero fruto de que el mercado lo demande y no como concesión a otro tipo de políticas. La entrada de productos de fuera de la Unión debe responder a las siguientes premisas:

- Se produzcan, transformen y transporten siguiendo normas homologables con las más rigurosas existentes en el seno de la Unión.

Se cultiven observando los mismos principios de respeto al medio ambiente y al bienestar animal que se impone a los productores europeos.

- Se exija en los países de origen un mercado transparente respetando las leyes y tratados internacionales, y respetando los derechos socio laborales de los trabajadores agrícolas.

Se compruebe que las ayudas públicas, tanto directas como indirectas, son homologables a las que perciben los agricultores europeos.

- Se compruebe que no existe una competencia desleal por disponer los agricultores de esos territorios de ventajas económicas, por

decisiones políticas, en la adquisición de los medios de producción.

Comprometidos con el medio rural

MA DEL CARMEN QUIÑONES CADENAS, agricultora de regadío de Zotes del Páramo (León)

ASAJA pide que los recursos destinados a grupos de acción local se destinen a proyectos productivos promovidos por emprendedores privados, y que se prime aquellos que tengan una base agroganadera, en la transformación de los productos del campo o en poner en valor el patrimonio agroganadero, y en actividades complementarias a las agrarias. La participación en la gestión de los grupos de acción local debe de ser lo más plural posible y se tienen que despolitizar. En todos los órganos de gobierno de los grupos de acción local debe de haber una representación de

los agricultores y ganaderos a través de las organizaciones profesionales agrarias.

El medio rural tiene que generar actividad económica y tiene que propiciar un clima que permita una calidad de vida equiparable a la que tienen los habitantes de las ciudades. Por ello, ASAJA reclama servicios de calidad en materia de comunicaciones y telecomunicaciones, sociales y sanitarios, educativos, culturales, de ocio y deporte, apoyo a tercera edad, transporte, seguridad y protección de la propiedad, etc.

ASAJA desea alternativas de empleo y complementos a la renta agraria en el medio rural. Por ello, la organización apoya todas las iniciativas políticas que creen un clima empresarial propicio, como ventajas fiscales, menores cargas laborales en la contratación de tra-

bajadores, y sobre todo facilidades para asentarse en polígonos o suelo industrial con terreno barato y buenos servicios.

ASAJA trabajará para que los habitantes de los pueblos y municipios del medio rural, y en particular los más jóvenes, se conciencien de la necesidad de participar en la política local y ser responsables de las decisiones que haya que tomar para mejorar el bienestar socioeconómico de la comunidad. La presencia de jóvenes, en el caso que nos ocupa agricultores, con preparación suficiente y con inquietudes, al frente de los entes locales, es garantía de que se gobernará conociendo y compartiendo los intereses de los destinatarios de las políticas que se pretenden.



Honorato Meneses de Parado



Ma del Carmen Quiñones Cadenas

REDUCCIÓN DE COSTES EN EL REGADÍO

RIEGO SOLAR FOTOVOLTAICO

¿LE GUSTARÍA DEJAR DE PAGAR LA FACTURA ENERGÉTICA DEL REGADÍO?

MIÉRCOLES
19
OCTUBRE

DE 9.00 A 15.00 h

**FERIA DE VALLADOLID
SALÓN DE ACTOS**

AV. RAMÓN PRADERA, S/N,



INSCRIPCIÓN

ANTES DEL 16 DE OCTUBRE

www.aimcra.es

983 204 777

HASTA COMPLETAR AFORO



RECONOCIMIENTO

Formación valorable para justificar el requisito de formación en:

"Ayuda a Cultivos agroindustriales sostenibles"

"Apoyo a las inversiones en explotaciones agrarias"

ORGANIZA:



COFINANCIAN:

FONDO EUROPEO
AGRICOLA DE
DESARROLLO RURAL:
EUROPA INVIERTE EN
LAS ZONAS RURALES



IMPARTE Y COLABORA:



MES A MES

Milagros Marcos, portavoz y consejera

La consejera de Agricultura y Ganadería de la Junta de Castilla y León, Milagros Marcos, compatibilizará su cargo con el de Portavoz del Gobierno. El nombramiento por Juan Vicente Herrera se produjo el pasado 13 de septiembre, a raíz de la remodelación del Gobierno por la dimisión de Rosa Valdeón. Si bien la nueva responsabilidad le va a restar tiempo y dedicación para sus ocupaciones en la cartera de Agricultura, también es cierto que el mayor peso político que lleva implícita la portavocía, puede aprovecharlo en beneficio de los agricultores y ganaderos sacando adelante acciones de gobierno.

La PAC no es para campos de golf

ASAJA de Castilla y León ha expresado su preocupación y total oposición a los cambios propuestos desde Bruselas para "abrir la manga" y dejar incluso a campos de golf percibir las ayudas de la PAC, justo lo contrario que nosotros pedimos, que es que la figura del agricultor activo se acote a los verdaderos profesionales del sector. La ministra de Agricultura en funciones, Isabel García Tejerina, se alejaba de los propósitos europeos subrayando que "España ha actuado en sentido contrario en la aplicación de la reforma de la PAC, utilizando todos los mecanismos posibles para centrar las ayudas solo en las explotaciones con actividad". Dentro de estas medidas para



acotar al "agricultor activo" están los mínimos de actividad, requisitos de rotación de cultivos o de densidades ganaderas, condiciones por las que este año se han reducido un 12% los perceptores de la PAC en España.

Ayudas por daños por lobo

Ya se ha publicado la orden que convoca las ayudas destinadas a paliar los daños producidos en Castilla y León por lobos y perros asilvestra-

dos al ganado vacuno, ovino, caprino y equino, así como el lucro cesante y los daños indirectos tratándose del lobo. Se asigna un presupuesto de 180.000 euros para los daños producidos por el lobo en los siguientes periodos: entre el 1 de enero y el 31 de diciembre de 2016 en la zona al norte del río Duero, y entre el 1 de enero y el 31 de mayo de 2016 en la zona al sur del río Duero. Las solicitudes se presentarán en el plazo de un mes desde la fecha en que ocurrió el siniestro. Más información, en las oficinas de ASAJA.

Pagos PAC

Fuentes de la Consejería de Agricultura y Ganadería han asegurado que a partir de la segunda quincena de octubre se abonarán los anticipos de la PAC 2016 de forma similar al año pasado: el 70% de todos los pagos por superficie, vacuno leche y además ovino con derechos especiales; nodrizas podría retrasarse a principio de diciembre para

abonarse el 100%. Para los complementos por el reciente recálculo al alza del FEGA de los importes de las ayudas asociadas de vaca nodriza y ovino se dará orden de pago a mediados de octubre.

Aniversario en La Rioja

Cerca de un millar de personas participaron en septiembre en el evento 'Por muchas cosechas juntos' que organizó ARAG-ASAJA, en Tricio (La Rioja), con motivo de su 35 Aniversario. Fue una jornada festiva que contó con un acto recordatorio de los fundadores de la organización, un pequeño homenaje a los más socios más veteranos y a los futuros socios y las intervenciones del presidente de la organización, Javier Rubio; del presidente de ASAJA, Pedro Barato y del presidente del Gobierno riojano, José Ignacio Cenicerros. Desde Castilla y León acudió una delegación de responsables de ASAJA.



Delegación de ASAJA de Castilla y León en la celebración del aniversario de ARAG-ASAJA en La Rioja, junto a Pedro Barato.

FOTO: C.R.

NUESTRA GENTE



Luis Mariano Alonso

GANADERO

C.R. / Sonia Arnuncio

A los 17 años decidió que iba a seguir los pasos de su padre, un ganadero de vacuno de leche en Barrio de Santa María (Palencia) y hoy, 32 años después, echa la vista atrás y cuenta cómo han cambiado las cosas en la profesión. Empezó con quince vacas y a día de hoy son doscientas en la explotación. En todos estos años se ha casado, ha tenido un hijo -"no le veo en el pueblo el día de mañana"- y ha visto cómo la concentración parcelaria mejoraba de forma importante su trabajo de agricultor, por un lado, y cómo la mecanización agilizaba las labores de ordeño.

Pero se lamenta de que "la reconversión del sector la hemos pagado nosotros a cambio de nada", refiriéndose al proceso que incorporó primero la obligación de comprar cuota y su posterior desaparición.

"La industria nos lo pone cada día más difícil -dice- y tampoco nos lo pone fácil la administración. Cada vez somos menos en el pueblo, y más viejos, pero es que la gente se va porque no recibimos apoyo que compense las dificultades de vivir en un pequeño pueblo de la montaña con 30 habitantes. Si construyes una nave todo son trabas".

Sin embargo, y a pesar de las dificultades -"nunca he podido irme de vacaciones"- es un enamorado de su profesión que cree en el futuro del sector. "A diferencia de la industria, nosotros nos hemos modernizado, tenemos buenas explotaciones y eso nos hace competitivos respecto a productores europeos". Se pregunta cuándo se darán cuenta de que "si queremos mantener nuestros pueblos, solo se puede hacer defendiendo a los agricultores y ganaderos, que somos los que trabajamos por nuestro entorno y generamos riqueza además de alimentos de calidad".

PLAZOS

Como cada mes, recuerda que en próximas fechas concluyen los plazos de presentación de documentación para los siguientes temas:

Hasta el 7 de octubre

►Solicitud de ayudas al fomento de plantaciones de especies con producciones forestales de alto valor, para el año 2016.

Hasta el 12 de octubre

►Solicitud de ayudas a la reducción voluntaria de producción de leche de vaca para el segundo periodo de reducción, correspondiente a los meses de noviembre y diciembre de 2016 y enero de 2017.

Hasta el 25 de octubre

►Solicitud de subvenciones para promover la afiliación de las mujeres del medio rural en el RETA, a través del

Sistema Especial de Trabajadores por Cuenta Propia Agrarios.

Hasta el 31 de octubre

►Solicitud de ayudas para mejorar el servicio universal de acceso a internet de banda ancha vía satélite en Castilla y León.

►Suscripción del seguro del seguro de explotaciones hortícolas bajo cubierta para la producción de hortalizas de ciclo de cultivo 1, con siembra o trasplante desde el 1 de junio hasta el 31 de diciembre de 2016, sin cobertura de virus.

Hasta el 15 de noviembre

►Suscripción del seguro de explotacio-

nes de fresón y otros frutos rojos.

►Suscripción del seguro de explotaciones de hortalizas al aire libre, de ciclo otoño-invierno, para el ciclo 1 del cultivo de guisante verde en Palencia, fecha de siembra antes del 31 de diciembre de 2016.

►Suscripción del seguro de explotaciones de caqui y otros frutales, para el cultivo de níspero.

Hasta el 21 de noviembre

►Periodo voluntario de ingreso de los recibos del Impuesto sobre Actividades Económicas del ejercicio 2016 relativos a las cuotas nacionales y provinciales.

OCTUBRE

L	M	X	J	V	S	D
					1	2
3	4	5	6	7	8	9
10	11	12	13	14	15	16
17	18	19	20	21	22	23
24	25	26	27	28	29	30
31						

NOVIEMBRE

L	M	X	J	V	S	D
	1	2	3	4	5	6
7	8	9	10	11	12	13
14	15	16	17	18	19	20
21	22	23	24	25	26	27
28	29	30				

INFORMACIONES

Todo a punto para comenzar otra campaña de recolección de remolacha en Castilla y León

Menos superficie y producciones más bajas por culpa del retraso de las siembras

Sectorial Remolachera ASAJA CyL

Tras los problemas surgidos en el momento de las siembras por el exceso de agua en primavera que hizo retrasar dos meses una parte importante de las siembras de remolacha, ahora se constata con los primeros muestreos que el cultivo sembrado en las fechas habituales está algo retrasado respecto a la campaña pasada, con índices de riqueza y peso que prevén menores producciones en kilos y azúcar por hectárea que el año anterior.

Las industrias han retrasado algo las fechas de apertura: así Azucarera abrirá Toro el próximo 10 de octubre y Miranda el 25, mientras que ACOR inicia la recogida en Olmedo el 13 de octubre.

La Bañeza, zona complicada este año por haber sembrado en dos períodos separados casi dos meses, la mitad de la superficie en cada momento, se verá obligada a hacer también dos campañas de recogida, proponiendo inicialmente la primera apertura del 15 de noviembre al 15 de diciembre y la segunda, para los que sembraron en mayo o incluso junio, del 15 de febrero al 15 de marzo; lógicamente estas fechas están supeditadas a la ratificación de la mesa de fábrica, en cada momento, en función de la climatología y a la evolución del cultivo más atrasado.

Por lo que respecta a los horarios de recepción de las molituradoras, se mantienen como el año pasado.

Según datos de las propias industrias, que ya han avanzado sus previsiones de recepción, Azucarera espera 1.605.000 toneladas de remolacha líquida de las 18.209 has de cultivo que tiene contratadas y ACOR 760.000 toneladas de las 7.400 has de sus socios. En general, menos producción y menos superficie sembrada, causadas principalmente por el retraso y malas condiciones en las siembras e incluso la imposibilidad de realizar una parte importante de las mismas.



Poco a poco se irán multiplicando los montones de raíz en las tierras de la comunidad autónoma.

FOTO: C.R.

Transporte de remolacha con Azucarera

Este es el segundo año que Azucarera contrata el transporte de la remolacha por licitación pública, sistema que estuvo a punto de llevar al sector a un arbitraje para dirimir las diferencias de interpretación de lo acordado en el AMI respecto a la compensación del transporte a los remolacheros que la transportan con sus propios medios, y al coste del transporte de las tierras que tienen que abonar el resto.

Finalmente, tras el acuerdo alcanzado en la Mesa Nacional de junio, tanto las compensaciones a los agricultores que llevan ellos su remolacha como las detracciones por transporte de tie-

rras a los que se la lleva Azucarera, se utilizará el precio medio ponderado para cada distancia, subzona y fábrica una vez finalizada la campaña. El cálculo se realizará en función del precio licitado y de los volúmenes que finalmente cada transportista haya llevado.

Hasta final de campaña, momento en que se sabrá ese valor, Azucarera compensará a los que llevan ellos la remolacha, en las facturas mensuales, con los precios mínimos y en la liquidación final aplicará la media ponderada final de campaña, que al ser más alta supondrá un ingreso para el cultivador. Para el cobro del cos-

te de transporte de tierras al resto, se cobrará mensualmente la media ponderada del año pasado, precio inicialmente previsto menor que el de este año, y así en la liquidación final también saldría saldo a favor del remolachero.

El transporte por Azucarera se seguirá gestionando a través de módulos de arranque, carga y transporte, y en agrupaciones solidarias, estas últimas dan más libertad de elección al agricultor pero también se asume mayor riesgo pues el incumplimiento de los cupos de entrega asignados originan sanciones en la prima de sostenibilidad.

Índices de precios agroganaderos 2015 para actualizar las rentas rústicas

C.R. / Redacción

El Ministerio de Agricultura ha publicado los índices de precios percibidos por los agricultores y ganaderos en 2015, a los efectos de la actualización de las rentas de los arrendamientos rústicos. Respecto a los índices del año anterior, se constata el notable y general retroceso de los subsectores ganaderos, que pasaron a percibir un 8,19 por ciento menos como media por sus productos, siendo especialmente dura la bajada en porcino y leche. En el apartado ganadero, en 2015 solo experimentaron una ligera subida el ovino para abasto, los huevos y la lana. En cuanto a subsectores agrícolas, el índice general de productos agrarios marcado por el Ministerio se elevó un 6,34 por ciento sobre el de 2014.

Según establece la ley, los contratos de arrendamientos rústicos pueden "acordarse por las partes la actualización de la renta para cada anualidad por referencia al último índice anual de precios percibidos por el agricultor, establecido por el Ministerio de Agricultura para los productos agrícolas en general o para alguno o algunos de los productos principales de que sea susceptible la finca, atendidas sus características y la costumbre de la tierra". Del mismo modo, tratándose de fincas cuyos principales productos sean ganaderos, "podrá también referirse la actualización al índice de los precios de alguno o algunos de sus productos". Puede consultarse la tabla completa por producciones en la web de ASAJA: www.asajacyl.com (apartado informes agroganaderos).

Azucarera ofrece un nuevo precontrato voluntario a los cultivadores de remolacha para la campaña 2017-2018

Los interesados podrán formalizarlo entre los meses de octubre y diciembre

Sectorial Remolachera ASAJA CyL

Azucarera quiere poner en marcha esta campaña una pre-reserva de contratación que el remolachero podrá realizar voluntariamente entre octubre y diciembre, a cambio de unas ventajas adicionales.

Es una reserva de contratación que consiste en formalizar, el cultivador que voluntariamente quiera, un precontrato de remolacha para la campaña 2017-2018, pero que no compromete a nada al agricultor. Esta reserva permitirá a los cultivadores que contraten

posteriormente, en las fechas habituales, al menos el 80 por ciento de la superficie indicada en la prereserva, cobrar el anticipo en junio en vez de en septiembre, que se le ajusten las fechas de entrega a su petición y descuentos en el precio de coproductos, si los compra.

Azucarera se compromete a contratar lo reservado a pleno precio a todos los remolacheros que lo formalicen.

El precontrato hay que realizarlo antes del 31 de diciembre. Pasa por tu colectivo si estás interesado en esta nueva opción que ofrece la industria.

La Junta ultima las quemas de rastrojos por motivos fitosanitarios

Serán en periodo de bajo riesgo de incendios, y deberán contar con autorización previa

C.R. / Redacción

El pasado 26 de septiembre se celebraba el Consejo Regional Agrario. Tema principal del encuentro fueron las quemas de rastrojos, el modo en el que se permitirán y con qué condiciones y limitaciones.

La Consejería de Agricultura elaborará una norma específica, enmarcada dentro del Plan Director de Plagas, a través de la que se diseñará un Plan Fitosanitario Medioambiental previo informe de la Dirección General de Medio Natural. Consistirá en un plan piloto a 4 años que permitirá la quema controlada de rastrojo

de cereal como medida fitosanitaria de control preventivo de plagas.

Solo se podrá quemar:

- en periodo con riesgo bajo de incendio, este año se prevé que pueda ser a mediados de octubre;
- en los rastrojos de cereal de las comarcas cerealistas (por definir), en las fechas que determine la orden para cada una y en un máximo del 25% de superficie declarada por el agricultor;
- previa autorización del Delegado Territorial, que se conseguirá tramitando una solicitud a través del programa de la



El consejero de Fomento y Medio Ambiente y la consejera de Agricultura y Ganadería. FOTO: C.R.

PAC y si en 5 días no se deniega se obtiene por silencio administrativo positivo;

• los alcaldes deberán dar la conformidad, recabándola la administración autonómica.

La normativa definitiva se publicará en todo caso unos días antes de que empiece el periodo de riesgo bajo.

En las condiciones se introduciendo alguna pequeña mejora reclamada desde ASAJA, como la posibilidad de quemar los sábados (con lo que se po-

dría hacer de lunes a sábado) y que los cortafuegos en parcelas de menos de 20 hectáreas sean de 3 metros, y de 5 metros en las de más superficie.

Para quemas a menos de 400 metros de lo que la Ley define como 'Monte', es necesaria la autorización expresa de Medio Ambiente. En las superficies arbustivas, de matorral o herbáceas no dedicadas al cultivo (montes, en la ley), de escasa superficie, la autorización en principio será rápida.

Dujo: "hay que extremar las precauciones"

Donaciano Dujo, presidente de ASAJA de Castilla y León, ha subrayado que "es un hito para el sector que la administración permita volver a utilizar la quema como práctica sostenible de control de plagas. Pero tan importante como ese logro es que entre todos lo llevemos a buen término: que sea eficaz para eliminar problemas fitosanitarios, pero que se realice con cuidado y respeto al medio ambiente". El presidente de ASAJA advierte que "ahora mismo los agricultores están en el punto de mira de muchos colectivos que están en contra de las quemas, y que están esperando cualquier mínimo fallo para culpabilizarnos y que este logro se vuelva en nuestra contra".

Pöttinger

TERRASEM C

Sembradoras de mínimo laboreo

- Ancho de trabajo de 3 a 9 metros
- Disponible el modelo TERRASEM FERTILIZER con equipo para la aplicación de fertilizantes
- Funciones totalmente automáticas
- Dosificación controlada por radar
- Sistema único de siembra DUAL DISC de doble disco

Tel. +34 982 227 165
www.duranmaquinaria.com

INFORMACIONES

Sin cofinanciación de Junta y Ministerio no cumplirá sus objetivos la ayuda al lácteo

La administración debe cumplir sus promesas de apoyo

C.R. / Redacción

ASAJA califica de “exiguo y totalmente insuficiente” el presupuesto que corresponderá a Castilla y León del paquete de ayudas europeas para mejorar la liquidez de las granjas de vacuno de leche, por lo que pide que el Ministerio y la Consejería de Agricultura complementen con presupuesto propio esta línea, como así lo permite Bruselas y como previsiblemente se hará en otros países europeos competidores de nuestros ganaderos.

El montante global de esta ayuda es de 350 millones de euros para toda la Unión, de los que 14,6 corresponderían a España. A Castilla y León, atendiendo a su peso productivo, el criterio más objetivo para efectuar el reparto, le estarían destinados 2,4 millones de euros, una cifra irrisoria a repartir entre los cerca de 1.400 ganaderos de la Comunidad Autónoma. ASAJA considera que las administraciones nacional y autonómica “deben ser coherentes y demostrar más allá de las promesas que



El sector del vacuno de leche vive en la cuerda floja.

FOTO: C.R.

son conscientes de la ruina del sector lácteo, aportando cada una de ellas una cuantía igual a la que llegue de Europa”. Cumpliendo esa hipótesis, se sumarían los 2,4 mill € de la UE, más 2,4 del Magrama, y otros 2,4 de Castilla y León, y “habría una partida de unos 7 millones de euros, que sin ser

grande permitiría que este reparto solucione algunos problemas y sea un balón de oxígeno para el sector ganadero”.

La ayuda para mejorar la liquidez del sector lácteo es una medida muy importante porque está enfocada a fortalecer a las explotaciones para que puedan continuar

Castilla y León reduce un 2,67% de producción

Un total de 232 ganaderos se han acogido en la comunidad autónoma a la ayuda de la Unión Europea para reducción temporal y voluntaria de la producción de leche, lo que supondrá un descenso cercano a las 5.674 toneladas, alrededor del 2,67 por ciento de la leche de vaca de Castilla y León.

Como ya advirtió ASAJA, se trata de una medida complicada de aplicar. En principio solo se primará un periodo de tres meses, por lo que ha interesado básicamente a ganaderos que tuvieran de antemano la intención de dejar de producir. Este apoyo consiste en una subven-

ción de 14 céntimos de euro por cada litro de leche que se produzca de menos en el periodo de octubre-diciembre del presente año, con respecto al mismo periodo octubre-diciembre de 2015.

A nivel comunitario ha sido Francia el principal demandante, seguida por Dinamarca. La demanda total en la Unión Europea no ha cubierto la cantidad ofrecida, de la que han sobrado 11.407 toneladas que quedan disponibles para el próximo periodo, cuyo plazo de notificación acaba el 12 de octubre; el siguiente el 9 de noviembre y el último el 7 de diciembre.

Ganaderos con entregas en julio de 2016*	1.276
Nº de solicitudes reducción voluntaria de leche (primer periodo)	232
Porcentaje de solicitudes reducción	18,2%
Toneladas de reducción estimada	5.674
Toneladas producidos en periodo referencia (OCT, NOV y DIC 2015)*	212.902
Porcentaje reducción	2,67%

*DATOS FECA

abiertas tras este largo y duro periodo de pérdidas. Persigue pues objetivos diferentes de la ayuda para la reducción temporal de la producción de leche, también aprobada por la

Unión Europea, que está enfocada a propiciar un ajuste del mercado, y que se ha tramitado en septiembre por las mismas entidades que gestionan la PAC, como ASAJA.

Exculpados los ganaderos y sindicalistas de CyL de los delitos que les acusaba la FENIL

La patronal de las industria lácteas no logra su propósito de “dar un escarmiento” a los representantes del sector productor

C.R. / Redacción

La organización agraria ASAJA de Castilla y León ha recibido con lógica satisfacción el fallo de la Audiencia Provincial de Madrid (Sección 17ª) por el que desestima la apelación de la Federación Nacional de Industrias Lácteas, y de su director general Luis Calabozo, contra la sentencia dictada el 1 de octubre de 2015 por el Juzgado de lo Penal número 9 de Madrid. Ahora la Audiencia viene a confirmar la sentencia exculpatoria de todos los graves delitos de los que la federación de industrias lácteas acusa-

ba a 9 ganaderos, cooperativistas y sindicalistas agrarios –entre ellos el secretario general de ASAJA de Castilla y León José Antonio Turrado–, por llevar a cabo un acto reivindicativo en su sede de la calle Ayala de Madrid el 3 de septiembre de 2008. Los abogados de la Federación de Industrias Lácteas y de su director general Luis Calabozo, han venido solicitando penas de prisión de tres meses e inhabilitación para el ejercicio de derecho de sufragio por un delito de allanamiento de morada; seis meses de prisión por el delito de coacciones; así como a la pena de 6 días de localización

y responsabilidad civil de 80,87 euros por la falta de daños. ASAJA ha venido defendiendo que las diferencias entre el sector ganadero y la representación de los empresarios lácteos debían de enmarcarse en el ámbito de la relaciones interprofesionales. La patronal de las industrias, por el contrario, ha optado a lo largo de todo este periodo por judicializar la causa con el fin de estigmatizar y dar un “escarmiento ejemplarizante” a unos representantes del sector ganadero que no hicieron otra cosa que defender de forma civilizada sus propios intereses y los de sus representados.



Los ganaderos y sindicalistas, el día del encierro en la sede de FENIL.

FOTO: C.R.

La sentencia, contra la que no cabe recurso, pone de manifiesto el mal talante de la federación de industrias lecheras y de su director general, su falta de reconocimiento a la interlocución legítima con los representantes de los ganaderos a los que compran el producto, y su vocación de imponer precios y condiciones en la compra de leche abocando al sector a una si-

tuación de ruina como la que se viven en estos momentos. ASAJA de Castilla y León considera que el director general de la Federación de Industrias Lácteas, Luis Calabozo, es un obstáculo para el entendimiento con el sector productor, y pide a los empresarios españoles que lo aparten de la responsabilidad que le tienen encomendada.

El sector lácteo español pide al próximo Gobierno un plan que fomente el consumo de leche y lácteos

Castilla y León encabeza el ranking, con 95 litros por persona y año, 20% más que la media

C.R. / Redacción

La Interprofesional Láctea InLac, de la que forma parte ASAJA, además de ha presentado el informe socioeconómico “El Sector Lácteo en España: datos de industria, producción y consumo 2008-2015”, en el que recoge las principales magnitudes de un sector agroalimentario estratégico tanto por la producción ganadera bovina, ovina y caprina como por la industria láctea española. En el informe se dedica especial atención a los efectos provocados por la liberalización del sector en la UE desde el 1 de abril de 2015, con fuertes desequilibrios en los volúmenes de producción láctea y bajadas en los precios de la leche en toda Europa. Una situación especialmente agravada por el descenso en el consumo de leche y lácteos en España. Inlac ha pedido al próximo Gobierno un plan global que fomente en España el consumo de leche y productos lácteos como parte de una dieta equilibrada y saludable.

El sector ganadero lácteo representa el 6% de la producción agraria española y el 13% de la renta agraria. De todos los subsectores ganaderos, el lácteo es el segundo en importancia por detrás del porcino. La industria láctea, por su parte, genera 8.640 millones de euros al año, lo que supone un 1,8% de la producción industrial nacional, y el 9,2% del sector alimentario.

Del total de leche producida en 2015, el 89% es de vaca (6.793.284 toneladas), el 6% de oveja (441.000 toneladas) y el 5% de cabra (418.000 toneladas). En la Europa de los 28, la producción láctea ovina y caprina española ocupa los primeros lugares: España es el primer productor de leche de oveja (representa un 17% del total) y el segundo de cabra (22%). En leche de vaca se sitúa en la séptima posición (4% de la producción total europea).

La cornisa cantábrica produce el 53% de la leche de vaca en España (el 38,1% en Galicia); Castilla y León es la segunda comunidad productora y aporta el 12,8% del total. La producción de leche de oveja se localiza fundamentalmente en Castilla y León (64,4%), seguida de Castilla-La Mancha, (26,5%), y la de cabra, en Andalu-

El sector lácteo español hace balance de uno de los periodos más duros que ha vivido. A los fuertes desequilibrios de la producción láctea en la UE desde que se liberalizó el sector, se ha sumado un descenso del consumo imprevisto e injustificado. Por ello, la Interprofesional InLac pide un plan potente que impulse la demanda de lácteos.

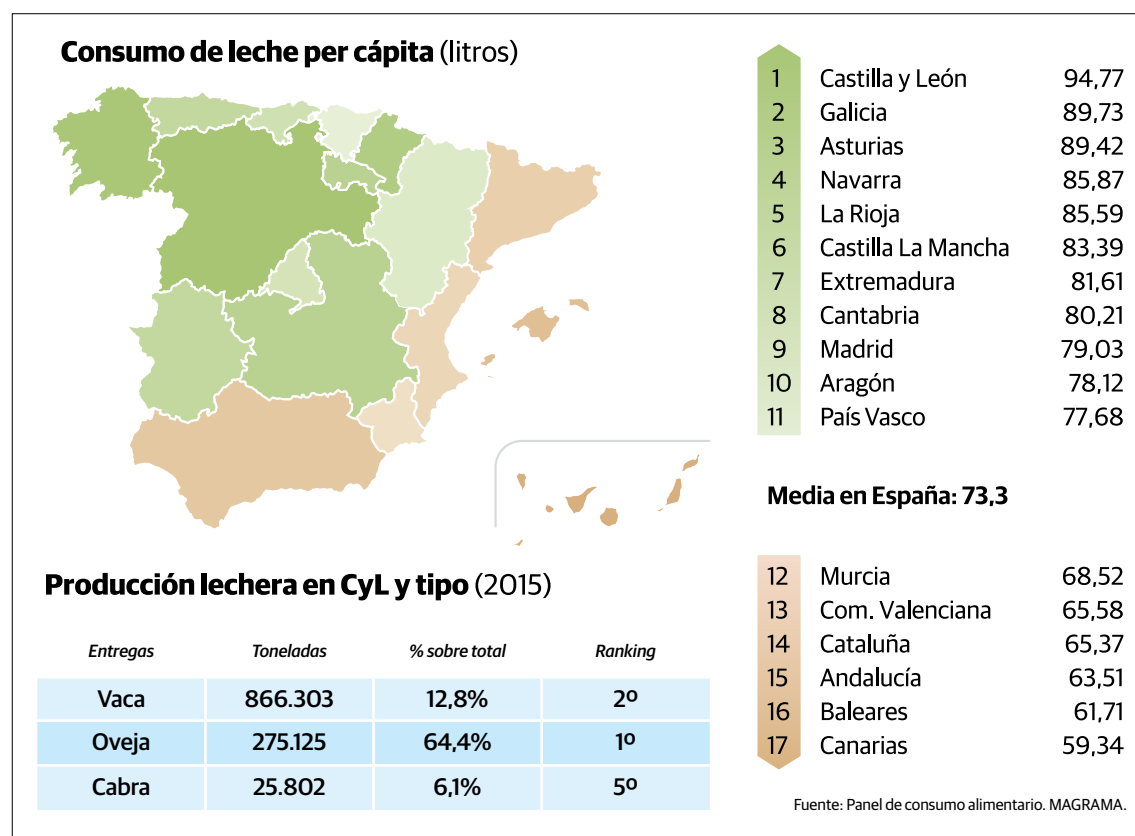

lucía, con un 42,6% de la producción, también seguida por Castilla-La Mancha, con algo más del 19%; Castilla y León produce un 6,1 por ciento de la leche caprina.

Bajada de precios

El informe refleja que la producción de leche de vaca ha seguido una tendencia ascendente en España desde 2009 y en todos los países europeos, especialmente desde el 1 de abril de 2015, con la liberalización del sector en toda la UE y la desaparición de las cuotas lácteas. Los efectos inmediatos han sido un importante desequilibrio en los volúmenes de producción (Irlanda aumenta un 13% su producción, Países Bajos, un 7%, Dinamarca, un 3%, España, un 2%) y fuertes bajadas en los precios. Un fenómeno agravado por la desaceleración de la economía china, con una menor demanda de productos lácteos de la esperada, y el veto ruso a los productos de la Unión Europea. La bajada media del precio de la leche de vaca en 2015 en Europa ha sido del 17,4%, porcentaje que en España ha sido menor, un 14,6%.

Al igual que ocurre en Europa, el impacto de la crisis en los precios de la leche de vaca no ha sido el mismo en todas las comunidades autónomas. En 2015 el precio medio fue de 0,31 euros por litro. Las comunidades con un precio más alto han sido las Islas Canarias, (0,45€ litro) y Andalucía (0,35), y las más bajas, Galicia (0,29€ litro) y Cantabria (0,30€ litro). Castilla y León se situó en la media nacional, con 0,315€ litro.

600 industrias lácteas

La industria láctea española produce cada año 7,3 millones de toneladas de productos lácteos (valor medio de los últimos 6 años) con un incremento de más de un 14% en este periodo. En 2015 existían contabilizadas 1.557 empresas con actividad, de las cuales 600 pueden considerarse industrias propiamente dichas, y entre 70 y 80 cuentan con una dimensión significativa. Las CCAA con mayor número de industrias lácteas son Castilla y León, Andalucía, Castilla-La Mancha, y Cataluña, con un 10% aproximadamente del total cada una, seguidas del País Vasco y Canarias, con idéntico porcentaje (8,5%).

Mejora de la balanza comercial

La balanza comercial española de productos lácteos ha sido tradicionalmente deficitaria, aunque desde el año 2010 se aprecia una mejora continuada. Los datos de importaciones y exportaciones recogidos en el informe muestran que el déficit comercial se ha reducido en más de un 40% desde entonces, a medida que han ido creciendo las exportaciones y disminuyendo paulatinamente las importaciones. En los últimos años, España ha importado menos leche fresca (-1,3%), menos queso (-0,6%) y menos yogures (-7,8%) y ha exportado más queso y nata, yogures y leche en polvo.

Continuo descenso del consumo de lácteos

En 2015 los hogares españoles consumieron 3.271 millones de litros de leche líquida, lo que representó un valor económico de 2.322 millones de euros. Estos datos suponen un descenso del 0,5% en el consumo y del 1,9% en cuanto a valor económico. El consumo de leche ha descendido un 4,3%, pasando de los 3.419 millones de litros de

2011 a los 3.271 de 2015. Por tipos de leche, la más consumida es la semidesnatada, con una cuota de mercado del 45,3%; le sigue la leche desnatada, con el 28,5%, y la entera, con el 26,2%.

En 2015 los españoles consumimos 73,3 litros de leche per cápita, con grandes diferencias según las comunidades autónomas. Los castellanos y leoneses llegan casi a consumir 95 litros por persona y año (94,77 litros) y los gallegos y asturianos casi 90 (89,7 litros), seguidos de navarros y riojanos, con más de 85 litros per cápita. En cuanto a derivados lácteos, los hogares españoles consumieron el pasado año 1.597 millones de kilos (35,79 kilos per cápita), que representan un aumento del 1% respecto a 2014. El valor económico fue de 5.633 millones de euros, un 0,6% más que el año anterior.

“Aunque se está apreciando un ligero repunte en el consumo de derivados lácteos, el descenso del consumo de leche es inadmisiblemente. No lo comparte ni lo entienden los nutricionistas, ni los pediatras, ni tampoco lo entendemos nosotros. En siete años estamos consumiendo cinco litros per cápita menos. Si en 2009 se consumían más de 78 litros de lechos por persona, en 2015 han sido poco más de 73 litros. Un ritmo como este lleva a la debacle a cualquier sector, y nosotros vamos a centrar nuestros esfuerzos en pedir al Gobierno una postura contundente sobre los beneficios de los lácteos y su necesidad en una dieta sana y equilibrada”, afirma Ramón Artime, presidente de Inlac.

Sobre InLac

InLac es la interprofesional que engloba a todo el sector lácteo, cuyos miembros representan tanto a la rama de producción –ASAJA, COAG, UPA y Cooperativas Agro-Alimentarias de España– como a la rama transformadora –FENIL y Cooperativas Agro-Alimentarias de España–. InLac es el instrumento vertebrador del sector lácteo cuya misión es representar los intereses comunes de la cadena del sector lácteo de vaca, oveja y cabra; mediante el diseño, el acuerdo y la implantación de medidas vinculantes dirigidas hacia su vertebración y estabilidad sectorial. www.inlac.es

INFORMACIONES

Ayudas para el saneamiento de frutales de pepita afectados por fuego bacteriano

Destinadas a reposición de árboles afectados en Castilla y León

C.R./Redacción

La Consejería de Agricultura y Ganadería ha publicado las bases reguladoras para la concesión de las ayudas destinadas al saneamiento de plantaciones comerciales de frutales de pepita (manzano, peral y membrillo) afectadas por la bacteria responsable de la enfermedad conocida como fuego bacteriano. Con estas ayudas se busca apoyar a los titulares de explotaciones de frutales de pepita (man-

zano, peral y membrillo) de Castilla y León que se hayan visto obligados a la destrucción de plantas con síntomas de fuego bacteriano. Hay que subrayar la importancia del sector frutícola en determinadas comarcas de Castilla y León, como El Bierzo, en León, el Valle de las Caderechas, en Burgos, o El Burgo de Osma, en Soria.

Las ayudas están destinadas a la reposición cuando ésta se produzca en menos de tres campañas desde que se ejecutó

el arranque. Los beneficiarios serán los titulares de las explotaciones afectadas que cumplan, entre otros, los siguientes requisitos: ser agricultor activo, estar inscrito en el Registro de Explotaciones Agrarias de Castilla y León y haber entregado su producción a un operador frutícola.

El plazo de presentación de solicitudes se establecerá en la correspondiente convocatoria, que se publicará estos días.



Cepas de uva en la provincia de Valladolid.

FOTO: C.R.

Los contratos de compraventa de fruta y uva, obligatorios

El papel de la AICA es clave para que se aplique la ley

C.R./Redacción

Con las campañas de recolección de fruta y uva en marcha en Castilla y León, ASAJA recuerda la obligación de formalizar contratos de compraventa entre agricultores y bodegas o almacenes, previos a la entrega de la uva o la fruta. Así lo establece la Ley 12/2013 de medidas para mejorar el funcionamiento de la cadena alimentaria, que obliga a los operadores a tener contratos firmados para ventas superiores a los 2.500 euros de valor, figurando en dichos contratos un precio determinable o determina-

do. Además, se han de respetar en los pagos los plazos establecidos en la Ley 3/2014 de medidas de lucha contra la morosidad, que fija el plazo en 30 días, ampliable a 60 de mutuo acuerdo de las partes.

Las ventas de estos productos agrarios sin contrato son sancionables conforme establece la Ley, y la infracción que se derive recaerá sobre la parte que no actúe como productor primario, es decir, en este caso sobre la bodega o almacén de fruta. Si bien la Ley no obliga a la formalización de contratos a las cooperativas en la relación con sus socios, sí las obliga en

la relación, si es el caso, con otros agricultores no socios.

ASAJA considera que esta medida de exigir contratos y controlar las fechas de pago en estos productos alimentarios es positiva, y que con el tiempo debería de generalizarse a todos los productos del campo y la ganadería. El papel de la Agencia de Información y Control Alimentarios (AICA) es determinante para que se aplique una ley pionera en Europa que no pretende otra cosa que la transparencia en unas relaciones comerciales donde el sector primario es la parte más débil de la cadena.

LONJAS

Menores producciones en las zonas de girasol

Andrés Villayandre

Una vez iniciada la cosecha del girasol en Castilla y León no parece que se vayan a alcanzar las cifras de producción del año pasado. Ya comenzó la campaña con el pie cambiado por el retraso de las siembras en muchas zonas, debido a las abundantes precipitaciones de la primavera, lo que se tradujo en una reducción de unas 6.000 hectáreas respecto a la superficie sembrada el año anterior y, durante el verano, la falta de precipitaciones dificultó el llenado de los granos que se traducirá en una bajada de los rendimientos.

A la vez que en el campo también ha comenzado la actividad

en las lonjas de nuestra región, con cotizaciones de 340 euros por tonelada en Salamanca y 330 en León, precios que están un 6 por ciento por debajo a los del inicio de la pasada campaña. Aunque estos precios no son tan buenos como nos gustaría, hay que tener en cuenta que en España somos deficitarios y necesitamos importar cada año más de un millón de toneladas de pipas para atender el consumo interno. Además, es previsible que este año la demanda suba, dado que los precios del aceite de oliva se han incrementado en los últimos meses. Sin embargo, tampoco podemos obviar que hay previsiones de buena cosecha de pipa de girasol en los países del este de Europa.

AGRICULTURA (€/100 kg.)

Semana/tendencia	TRIGO				CEBADA				CENTENO			
	36ª	37ª	38ª	T.	36ª	37ª	38ª	T.	36ª	37ª	38ª	T.
Avila	14,50	14,50	14,50	=	13,60	13,50	13,50	-	12,80	12,70	12,60	-
Burgos	14,10	14,10	14,10	=	13,30	13,30	13,30	=	12,60	12,60	12,60	=
Leon	14,40	14,40	14,40	=	13,60	13,60	13,60	=	12,60	12,60	12,60	=
Palencia	14,40	14,40	14,40	=	13,60	13,50	13,50	-	12,70	12,60	12,60	-
Salamanca	15,00	15,00	15,00	=	14,20	14,10	14,10	-	12,90	12,80	12,70	-
Segovia	14,10	14,10	14,10	=	13,30	13,30	13,30	=	12,40	12,40	12,40	=
Soria	14,80	14,80	14,80	=	13,60	13,60	13,60	=	13,10	13,10	13,10	=
Valladolid	14,20	14,25	14,25	+	13,40	13,50	13,50	+	12,50	12,25	12,50	=
Zamora					13,20	13,20	13,20	=			12,30	+

Semana/tendencia	AVENA				MAÍZ				ALFALFA			
	36ª	37ª	38ª	T.	36ª	37ª	38ª	T.	36ª	37ª	38ª	T.
Avila	13,70	13,50	13,50	-					13,60	13,50	13,30	-
Burgos	13,30	13,30	13,30	=					12,00	12,00	12,00	=
Leon	13,30	13,30	13,30	=	15,70	15,80	15,80	+	12,00	12,00	12,00	=
Palencia	13,60	13,50	13,50	-					12,80	12,80	12,80	=
Salamanca	13,80	13,80	13,70	-	16,40	16,40	16,40	=	14,80	14,80	14,80	=
Segovia	13,80	13,80	13,80	=								
Soria	15,10	14,80	14,50	-					12,00	12,00	12,00	=
Valladolid	13,40	13,35	13,30	-	16,10	16,05	16,05	-	13,15	13,15	13,15	=
Zamora	13,00	13,00	12,90	-	15,70	15,70	15,70	=	12,60	12,60	12,60	=

OVINO (€/kg. p.v.)

Fecha/tendencia	MEDINA DEL CAMPO				ZAMORA			
	11-sep	18-sep	25-sep	T.	14-sep	21-sep	28-sep	T.
Lechazos 10-12 kg	4,85	4,85	4,85	=	4,85	4,85	4,85	=
Lechazos 12-15 kg	4,75	4,75	4,75	=	4,35	4,35	4,35	=
Corderos 15-19 kg	4,15	4,15	4,15	=	3,10	3,10	3,10	=
Corderos 19-23 kg								
Corderos 23-25 kg					2,80	2,80	2,80	=

*el precio que aparece en Medina del Campo es el valor medio de las cotizaciones.

VACUNO (€/kg. canal)

Fecha/tendencia	SALAMANCA				LERMA			
	12-sep	19-sep	26-sep	T.	31-ago	14-sep	28-sep	T.
Añojo extra	3,66	3,66	3,66	=	3,75	3,75	3,85	+
Añojo primera	3,47	3,47	3,47	=	3,60	3,60	3,70	+
Vaca extra	3,07	3,07	3,07	=	3,00	3,00	3,00	=
Vaca primera	2,40	2,40	2,40	=	2,70	2,70	2,70	=
Ternera extra	3,88	3,88	3,88	=	3,80	3,80	3,80	=
Ternera primera	3,79	3,79	3,79	=	3,70	3,70	3,70	=
Toros primera	1,83	1,83	1,83	=				
Tern. Carne blanca					4,80	4,80	4,80	=
Tern. Carne rosada					3,80	3,80	3,80	=

PORCINO (€/kg. p.v.)

Fecha/tendencia	SEGOVIA				ZAMORA			
	08-sep	15-sep	22-sep	T.	14-sep	21-sep	28-sep	T.
Cerdo Selecto	1,33	1,33	1,33	=	1,33	1,34	1,34	+
Cerdo Normal	1,32	1,32	1,32	=	1,32	1,33	1,33	+
Cerdo graso	1,38	1,38	1,38	=	1,33	1,34	1,34	+
Lechones	1,55	1,60	1,65	+	1,75	1,75	1,75	=
Cerda desvieje	0,66	0,69	0,70	+	0,68	0,71	0,71	+

SEGURO DE EXPLOTACIÓN

PARA SALVAGUARDAR LA SEGURIDAD DE TU MEDIO DE VIDA Y EL DE LOS TUYOS

PARA MÁS INFORMACIÓN

ÁVILA	920 100 857
BURGOS	947 244 247
LEÓN	987 245 231
PALENCIA	979 752 344
SALAMANCA	923 190 720
SEGOVIA	921 430 657
SORIA	975 228 539
VALLADOLID	983 203 371
ZAMORA	980 532 154
CASTILLA Y LEÓN	983 472 350

www.asajacyl.com - www.asegasa.com



PROVINCIAS

ÁVILA

ASAJA nuevamente reclama a la Junta que debe intensificar los controles poblacionales sobre la fauna

La OPA advierte que de nada sirve sacrificar vacas si no se acompaña de más medidas

ASAJA-Ávila

La Asociación Agraria Jóvenes Agricultores (ASAJA) de Ávila nuevamente vuelve a reclamar a los departamentos de Agricultura y Ganadería y de Fomento y Medio Ambiente de la Junta de Castilla y León que intensifiquen el control poblacional sobre la fauna silvestre como posible portadora y transmisora de enfermedades a la cabaña ganadera, con nefastas consecuencias para el sector.

ASAJA-Ávila viene reclamando a la Consejería de Agricultura y Ganadería la mayor coordinación posible con la Consejería de Fomento y Medio Ambiente, ya que el control de la fauna como posible portadora y reservorio del bacilo tuberculoso se hace imprescindible. Por eso, la organización profesional agraria en el mes de julio mediante escrito dirigido al consejero de Fomento y Medio Ambiente, Juan Carlos Suárez-Quíñones, reclamó que a la mayor celeridad se tramitara la autorización para organizar monterías y batidas en la provincia de Ávila que disminuyan la población de jabalíes, ciervos y corzos como posibles reservorios difusores de tuberculosis, y se autoricen labores de mantenimiento de pastos como los desbroces y las que-



Reuniones de ASAJA para mejorar la Sanidad Animal mantenidas con Isabel García Tejerina y Valentín Almansa, en el ministerio. FOTO C.R.

mas controladas, cuestión que le fue nuevamente reiterada a principios de este mes de septiembre.

Además, ASAJA-Ávila ha instado a la Consejería de Agricultura y Ganadería a publicar con prontitud en el Boletín Oficial de Castilla y León la Orden de ayudas para la mejora de infraestructuras ganaderas que permitirá sufragar y auxiliar la construcción de cercados, mangas de manejo o lazaretos en las superficies pastables de aprovechamiento común y mejorar así su bioseguridad.

Por otro lado, ASAJA ya

expresó públicamente que sería muy conveniente la coordinación de todas estas actuaciones sanitarias y sobre el medio ambiente con las corporaciones locales de las zonas de la provincia afectadas y con la Diputación Provincial de Ávila con el fin de ser lo más eficaces y diligentes posible. Fruto de ello, el pleno de la Diputación Provincial de Ávila aprobó una moción en apoyo a las reivindicaciones del sector ganadero en materia de sanidad animal y control de la fauna salvaje, asumiendo además como propio el compro-

miso de dotarse con un fondo específico para la inversión en infraestructuras ganaderas en los municipios que presenten problemas de sanidad animal con vacíos sanitarios generalizados como el acontecido en La Aliseda de Tormes (Ávila).

ASAJA ya ha manifestado en reiteradas ocasiones que es necesario un seguimiento y coordinación entre todas las administraciones implicadas, y que de nada serviría para eliminar las enfermedades que son objeto de programas de erradicación el sacrificar vacas si no se acompaña

de otras medidas sobre la fauna y el medio ambiente. ASAJA-Ávila recuerda que su trabajo conjunto con ASAJA-Salamanca estos años pasados logró que varias de las propuestas presentadas por nuestra organización fueran aceptadas por la Administración Regional e incluso algunas por el Ministerio, como son las vinculadas a la liberalización de movimientos a cebaderos cuyo único destino después es el matadero, los "cebaderos sucios" o las explotaciones T3 históricas.

Dentro de los trabajos que la organización agraria viene desarrollando también se encuentra la petición expresa de actualización de los baremos de indemnización por el sacrificio obligatorio de los animales objeto de campañas de saneamiento ganadero así como por ataques de lobo, el pago de su lucro cesante y de los daños indirectos causados a la ganadería.

ASAJA-Ávila ha intensificado en los últimos meses los trabajos desarrollados en cuestiones de saneamiento ganadero y medio ambiente de una forma constructiva y silenciosa en beneficio de todos los profesionales del sector ganadero, sin hacer demagogia ni buscar la foto o protagonismo alguno sino tratando de dar soluciones reales al colectivo ganadero.

ÁVILA

Nuevos ataques de lobos a la cabaña ganadera de San Martín del Pimpollar

ASAJA-Ávila demanda que se autoricen de forma urgente nuevos controles poblacionales de cánidos en la provincia

ASAJA-Ávila

Nuevos ataques de lobos en San Martín del Pimpollar, que sumados a los denunciados en semanas anteriores superan la docena. Se han registrado dos nuevos ataques, ambos pertenecientes a la misma ganade-

ría, que se han saldado con la muerte de un ternero de ocho días y una novilla de once meses, según han certificado los agentes medioambientales de la Junta de Castilla y León. Debido a que el número de ataques de lobo al ganado se está incrementando y son cuantio-

sas las pérdidas para los ganaderos, ASAJA-Ávila insiste en la necesidad de autorizar de forma inmediata nuevos controles poblacionales en la provincia.

Los ganaderos de la comarca de Gredos no pueden soportar la presión asfixiante que los



Los ataques, una pesadilla continua para los ganaderos. FOTO C.R.

lobos ejercen sobre su ganado, con ataques diarios en diferentes municipios y generando importantes pérdidas, no sólo económicas, a un sector que se encuentra en una deli-

cada situación. Por ello, ASAJA se reitera en su solicitud a la Consejería de Fomento y Medio Ambiente la autorización de nuevos controles poblacionales de forma urgente.

BURGOS



La fiesta se ha consolidado como una de las citas más importantes en la reivindicación del cordero burgalés.

FOTO C.R.

Fiesta y reivindicación en defensa del cordero y lechazo de Burgos

Fresno de Río Tirón acogió la jornada organizada por ASAJA-Burgos, con apoyo de la Diputación

ASAJA-Burgos

ASAJA, con el patrocinio de la Diputación Provincial de Burgos y la colaboración del Ayuntamiento de Fresno de Río Tirón, celebró el pasado día 24 de septiembre la XVII fiesta reivindicativa del cordero y lechazo de Burgos, con asistencia de más de mil personas que degustaron el producto estrella de la mesa burgalesa. Veinticinco asociaciones de la comarca participaron en el concurso gastronómico de elaboración de este producto que a continuación fue degustado por todos los asistentes.

Santiago Carretón, presidente de ASAJA-Burgos, lamentó el continuo descenso en el número de explotaciones e indicó que en la comarca en donde nos encontra-

mos, Bureba-Ebro, hayan desaparecido el 40% de las explotaciones debido a la falta de rentabilidad, un descenso no ha sido proporcional debido al aumento del tamaño de las explotaciones. También reconoció que en cuanto a la identificación de los lechazos se va progresando con iniciativas que como la de esta fiesta, transmiten a los consumidores la importancia de la trazabilidad de este producto.

Hay que recordar el continuo fraude que sufren los consumidores al comprar cordero y lechazo de Burgos, cuando en realidad el producto proviene de otros países y se identifica como de Burgos por el simple hecho de haber sido sacrificado en nuestros mataderos. El lechazo de Burgos es alimen-

tado única y exclusivamente con leche materna y además son de raza autóctona y sus cruces, mientras que el cordero de fuera es alimentado también con piensos.

Con esta fiesta, ASAJA quiso también poner de manifiesto los problemas que siguen afectando a nuestros ganaderos de ovino: bajos precios de la carne y de la leche; envejecimiento de un sector para el que no hay relevo generacional por la falta de rentabilidad de las explotaciones; falta de mano de obra cualificada que exige la presencia diaria del ganadero en la explotación, y el laberinto burocrático en que la administración ha sumergido a los ganaderos. Todo ello causa que el sector no remonte la crisis estructural que padece.

BURGOS

Ojo con los topillos, que otra vez vuelven a los campos

Debe controlarse la presencia de focos para que no se convierta en plaga

ASAJA-Burgos

La presencia de topillos en determinadas localidades de nuestra provincia, sobre todo en la comarca Pisuerga, debe constituir un aviso para que se tomen las medidas oportunas y que los que son focos localizados no se convierta en una plaga. Esta es la situación de municipios como Melgar de Fernamental, Palacios de Riosuerga, Itero del Castillo, Arenillas de Riosuerga, Pedrosa del Príncipe, Valbonilla, etc., en las que estos roedores hacen acto de presencia.

Por todo ello nuestra administración regional debe tomar todas las medidas necesarias

para evitar males mayores. En ASAJA entendemos y venimos reivindicando que una de las medidas que se debe tomar es la quema controlada, que además de acabar con los roedores evitaríamos otras plagas. Pero no solo la quema de rastrojos, si no que esas quemas deben ir más allá, autorizando así mismo la quema de cunetas y lindes.

Todas estas consideraciones han sido transmitidas al jefe del Servicio Territorial de Agricultura y Ganadería de la Junta de Castilla y León en Burgos, Juan José Bustos, para que se tomen todas las medidas que controlen y prevengan una posible plaga como la que sufrimos los agricultores hace diez años.



Los topillos, una amenaza permanente.

FOTO C.R.

ASAJA-Burgos negocia un nuevo convenio colectivo para los trabajadores del campo

ASAJA-Burgos

ASAJA forma parte de la mesa de negociación del convenio colectivo agropecuario de la provincia de Burgos que está negociando con la parte trabajadora, representada en las centrales sindicales CCOO y UGT, desde el pasado año 2015, sin que hasta la fecha se haya llegado a ningún acuerdo, situación que ha desembocado en un procedimiento de conciliación ante el SERLA (servicio regional de relaciones laborales) que pretende desbloquear esta situación. El convenio regirá las relaciones laborales entre todas las empresas agrícolas-ganade-

ras y todos los trabajadores que realicen funciones de este tipo.

ASAJA es consciente de la situación real del campo y de la viabilidad de nuestras explotaciones, razón por la cual debemos ser muy prudentes a la hora de negociar las nuevas condiciones laborales de los trabajadores, ya que en otro caso no cumpliríamos con la labor que tenemos encomendada. Jornada laboral, permisos y licencias, salarios, incapacidad, pluses, seguridad y salud en el trabajo, etc. son los temas sobre los que intentamos llegar a acuerdos, siendo nuestra intención cerrar un convenio lo antes posible.

VENDO
gallinaza
Puesta en destino
Se dispone de medios para esparcir
MÁS INFORMACIÓN
646 772 319
AGROHISPANOLUSA

"AGRICULTOR"
Yesos de Quintanilla
Te ofrece yeso agrícola (SO4CO2+2H2O) rico en calcio y azufre, para tratamiento de suelos salinos y para riego con agua de mala calidad en sus fincas. Con excelentes resultados.
Ahora también granulado
Informes:
Teléfono: 983 23 26 90

Esta publicación cuenta con financiación de la Consejería de Agricultura y Ganadería de la Junta de Castilla y León

Junta de Castilla y León

PROVINCIAS

LEÓN

La Junta niega ayudas a las explotaciones de maíz al no considerarlo "sector prioritario"

ASAJA denuncia que la misma suerte corren otros sectores como son la cunicultura, apicultura, porcino, avicultura, frutales, cereales, forrajes y lúpulo

ASAJA-León

La organización agraria ASAJA-León está en contra de que el cultivo del maíz no se considere un cultivo prioritario a la hora de establecer criterios de selección para las explotaciones que soliciten ayudas a planes de mejora o para los agricultores que soliciten las ayudas a la primera instalación, y denuncia que supone un agravio de consecuencias incalculables. Así se establece en la Resolución de la Dirección General de Competitividad de la Industria Agroalimentaria y de la Empresa Agraria publicada estos días en el BOCYL.

La provincia de León es la principal productora de maíz de España con una media de 70.000 hectáreas de cultivo cada año, y representa más del 55% del cultivo de toda la autonomía. Es inconcebible que no se considere prioritario un cultivo, el del maíz, que justifica la obra pública



Un criterio arbitrario que deja fuera a numerosas explotaciones.

FOTO C.R.

que se está ejecutando en la modernización del regadío; que se produce en León con una de las mayores eficiencias de Europa; y que además es un cultivo deficitario que obliga a importar cada año millones de toneladas para abastecer las necesidades de la cabaña ganadera.

Otros sectores que la Junta no considera estratégicos

son la cunicultura – inmersa en una larga y dura crisis–, la apicultura –sector en franca expansión en la provincia–, el porcino de capa blanca –el que más éxito está teniendo en la exportación y consecuencia de ello en crecimiento en toda Castilla y León–, los cereales –principal cultivo en las zonas de secano– los forrajes, los fruta-

les –de evidente importancia en El Bierzo–, y el lúpulo, cultivo que se produce en León y que desconocen en Valladolid– Las explotaciones con cultivos “no prioritarios” a los ojos de la Junta, tienen 7 puntos menos en la baremación de los criterios de selección de los expedientes.

ASAJA denuncia que la desidia política y administrativa está llevando a que, un año después de cerrarse la convocatoria de estas ayudas de Planes de Mejora de Explotaciones e Incorporación de Jóvenes al campo del nuevo PDR, no se hayan resuelto los 500 expedientes presentados en la provincia, ni exista el compromiso de una fecha para resolverlos, lo que está frenando la inversión en el sector agrario y ahogando económicamente a cientos de familias. Además, tampoco se está actuando con diligencia en la certificación y pago de expedientes de estas líneas de ayudas.

LEÓN

IGP de la Alubia

■ Marino Fernández Grande, presidente de la IGP la Alubia de La Bañeza León, ha presentado su dimisión del cargo de presidente y vocal, después de formar parte de este proyecto desde sus orígenes a principios de los años noventa. La dimisión ha venido motivada por la pérdida de confianza de la parte industrial envasadora y considerar que, en esas circunstancias, es inviable sacar adelante el trabajo diario de esta denominación, y mucho menos movilizar un volumen mínimo de producto para tener una cuota de mercado significativa, prestigiar el producto, llegar al consumidor, conseguir valor añadido para todas las partes, y fomentar las siembras y los contratos.



El lobo en Riaño

■ Los ganaderos con explotaciones enclavadas en la Reserva Regional de Caza de Riaño están sufriendo unos daños provocados por el lobo muy superiores a los habituales. Este cánido está provocando muchas bajas en la ganadería de equino y vacuno, sobre todo en las crías. Aunque los daños los compensa la Junta por tratarse de una reserva de caza, los ganaderos se quejan de las peritaciones, de que no se paga el lucro cesante, y de que en muchos casos no se encuentran restos del animal y por tanto no es indemnizable.

LEÓN

ASAJA retoma los cursos de incorporación, bienestar animal y fitosanitarios

Más del 70 por ciento de los jóvenes se forman y gestionan sus ayudas con nosotros

ASAJA-León

En septiembre la organización agraria ASAJA-León ha retomado su programación de cursos. La formación, junto a la información, es uno de los servicios más importantes que presta la organización al sector, por lo que destina a ello una parte de sus recursos humanos y materiales. Más del sesenta por ciento de los jóvenes que se incorporan cada año al sector agrario en la provincia de León se forman y gestionan sus ayudas en la organización ASAJA.

A principios de septiembre ASAJA-León comenzaba a impartir un curso de Incorporación de Jóvenes a la Empresa Agraria, que se prolongará durante 38 días hasta completar las 150 horas lectivas. El curso se imparte en las aulas de formación de las oficinas de la organización en León capital, y cuenta con 26 alumnos matriculados que provienen de distintos puntos de la provincia, excluido el Bierzo donde próximamente comenzará otro para atender las necesidades de esa comarca. El curso, homologado por la Junta de



Jóvenes asistentes al curso de incorporación iniciado en septiembre.

FOTO G.F.A.

Castilla y León, acredita la formación suficiente que se exige para solicitar las ayudas a la incorporación de jóvenes al campo, las ayudas de planes de mejora de explotaciones quienes no tengan la experiencia suficiente, o la acreditación de joven agricultor profesional.

ASAJA imparte estos cursos con un panel de 18 profesores, expertos en las distintas materias, entre personal técnico de la organización y otros colaboradores.

Por otra parte, ASAJA-León ha impartido a finales de sep-

tiembre un curso de “bienestar animal en el transporte”, necesario para solicitar a la Junta el carné que habilita para transportar animales domésticos de forma profesional, con destino a vida o matadero, o de la propia explotación. Días antes se celebraba un curso similar, en este caso de “manipulación de productos fitosanitarios”, necesario para solicitar ante la Junta la expedición del carné de manipulador de fitosanitarios por parte de quienes de forma profesional o esporádica se dedican a estas labores agrícolas.

Menos miel

■ Finalizada la campaña de recolección de miel, los apicultores leoneses han constatado una importante caída de producción respecto a la de un año normal, y lo achacan fundamentalmente a la temporalidad de lluvias de la pasada primavera que interrumpió la floración y el trabajo de las abejas. Ahora, con una menor cosecha, se espera que se sostenga los precios, pues a lo largo de este año habían experimentado una considerable caída.

SALAMANCA

ASAJA volvió a ser protagonista en una feria Salamaq histórica

Cerca de 100.000 personas visitaron la mejor muestra de maquinaria y ganadería

ASAJA-Salamanca / José Manuel Blanco

La Feria Agropecuaria de Salamanca, Salamaq, volvió a reunir a más de 100.000 personas a principios de septiembre, demostrando un año más que en el Sur de Europa no hay una feria que unifique la apuesta la maquinaria y la ganadería con el poder de atracción que tiene la salmantina. Además, un año más, ASAJA tuvo un papel destacado en el evento tanto por la alta participación de socios, como por la presentación de diversos trabajos de investigación e innovación en el sector primario que han sido respaldados por la organización agraria.

Salamaq 16 pasará a la historia por ser el escenario donde se vendieron dos sementales de raza limusina valorados en 17.300 euros y 14.700 euros en las subastas. También donde el semental campeón de España de la raza charolesa se vendió por 10.000 euros e incluso porque la primera su-

basta de vacas cebadas de raza blonde de aquitania se saldó con precios espectaculares. Por otro lado, hubo importantes novedades en el apartado de maquinaria agrícola, que sedujo a miles de agricultores y ganaderos, mientras que las jornadas profesionales fueron seguidas por cientos de profesionales del sector primario.

En ese contexto, ASAJA Salamanca también tuvo su papel destacado al respaldar por su alto interés para el sector a cuatro de los proyectos de investigación e innovación que se presentaron en el certamen. Así, el grupo de investigación Interacción Planta-microorganismo de la Universidad de Salamanca ha desarrollado un biofertilizante encaminado a su utilización en sistemas de rotación de cultivos veza-trigo, que ha demostrado que el uso de esta bacteria incrementa en un 16% el grano de trigo y un 18% la producción de paja en la misma parcela.

También la apuesta por in-

troducir la trufa en la dehesa salmantina cuenta con el respaldo de ASAJA-Salamanca. El estudio demuestra que la mejor manera de realizar este trabajo es plantando nuevos encinares que ya tengan inoculado el hongo y que la inversión podría recuperarse en 4 años. Además, ASAJA ha respaldado el trabajo realizado por uno de sus socios, Ibéricos Javier, que ha demostrado que cambiando el sistema de alimentación de los cerdos ibéricos, e incorporando semillas de girasol alto oleico en lugar del compuesto graso oliva, se mejora la presencia de omega 3 tanto en embutidos como en carne fresca.

El cuarto proyecto de innovación apoyado por ASAJA-Salamanca, está relacionado con el control del celo y parto a través del teléfono móvil implantado por la Ganadería Charolesa Angel Santiago, que ya fue premiado con el segundo premio de joven innovador de España, y que acaba de



Visita del presidente de la Junta y la consejera al stand de ASAJA.

FOTO: J.M.B.



Juan Vicente Herrera, en su visita a Salamaq.

FOTO: J.M.B.

completarse con la puesta en funcionamiento de la plataforma online de comercialización de sementales charoleses.

Además, han sido varios los socios de ASAJA-Salamanca que han resultado premiados en los distintos concursos morfológicos de carácter nacional que se cele-

bran dentro del marco de Salamaq, gracias a la calidad de sus animales. Por otra parte, numerosos socios de ASAJA-Salamanca y otras provincias limítrofes pasaron por el stand que la organización dispone en Salamaq como punto de encuentro para los profesionales del sector.

SALAMANCA

ASAJA exige que agilice el pago de los ataques de lobo anteriores al seguro

Quedan sin cobrar numerosos ataques de finales de 2015 y principios de 2016

ASAJA-Salamanca / J.M. Blanco

ASAJA-Salamanca pide a la Consejería de Medio Ambiente que agilice el pago de los ataques de lobo sucedidos con anterioridad a la entrada en vigor del nuevo seguro del Lobo, que empezó a funcionar en junio. Sin embargo, quedan numerosos ataques ocurridos a finales de 2015 y principios de 2016, que todavía no han sido compensados.

Por otra parte, en octubre se cumple un año desde que Me-

dio Ambiente autorizó los permisos para abatir a dos ejemplares de lobo en la comarca de Arribes, sin que los responsables de Medio Ambiente lo hayan conseguido. ASAJA-Salamanca pide que se intensifiquen esos trabajos, puesto que los ataques han continuado ocurriendo, como han denunciado varios ganaderos en las últimas semanas.

Sin embargo, el hartazgo que tienen los profesionales del campo, que continúan sin-



Un reciente ataque del lobo al ganado.

FOTO: J.M.B.

tiéndose abandonados por la administración y acosados e insultados por los grupos ecologistas, les ha llevado a dejar de denunciar públicamente dichos ataques.

Además, desde ASAJA-Salamanca se ha solicitado a la Administración que empiece a controlar de manera urgente la población de buitres que hay en la provincia, puesto que es-

tas aves necrófagas, ante la ausencia de alimento, continúan matando terneros y corderos recién nacidos, cuando no a sus madres, para poder alimentarse. La actual sobrepoblación de buitres en Salamanca, les está llevando a salir de su hábitat natural para conquistar nuevos territorios, e incluso ya han atacado animales a 10 kilómetros de la capital salmantina.

SALAMANCA

Nueva oferta formativa en ASAJA-Salamanca

ASAJA-Salamanca

ASAJA-Salamanca desarrollará en noviembre una nueva oferta formativa para el sector agroganadero. En primer lugar, se impartirá un nuevo curso de incorporación en la modalidad online, que se iniciará en noviembre y para el que todavía hay una decena de plazas disponibles. Ese mismo mes, se impartirá de manera presencial un curso de informática básica dirigido al sector. Las plazas para este curso están limitadas a 16 personas.

A principios de noviembre se oferta un nuevo curso de manipuladores de plaguicidas a nivel básico, y en diciembre se ha programado un curso de bienestar animal para el transporte.

PROVINCIAS

PALENCIA

Éxito de la 27 edición de las Jornadas "Palencia en el 2000", organizadas un año más por ASAJA

El auditorio de Caja EspañaDuero registró un lleno total a lo largo de las jornadas del ciclo

ASAJA-Palencia / Sonia Arnuncio

El auditorio de Caja EspañaDuero ha sido el mejor marco para albergar la 27 edición de las Jornadas "Palencia en el 2000" de ASAJA que, un año más, ha vuelto a contar con el respaldo de la sociedad palentina al completar su aforo. Un éxito que ASAJA agradece a los afiliados y a todas las personas que se han sumado al evento del campo por excelencia en la provincia, pero que responde también a lo acertado de los temas elegidos y a la calidad de los ponentes.

Inauguración

La consejera de Agricultura y Ganadería de la Junta de Castilla y León inauguró las jornadas, animando a agricultores y ganaderos a "concentrar la oferta de sus productos" para obtener mejores precios. La palentina Milagros Marcos recordó que desde la Consejería se sigue trabajando para paliar las consecuencias del fin de las cuotas lácteas, y avanzó que la nueva PAC irá ligada a la protección y el cambio climático, y recordó la importancia de la campaña cerealística en producciones.

Futuro

La primera conferencia del ciclo corrió a cargo del director del Máster en Gestión de empresas Agroalimentarias de la Universidad Antonio de Nebrija, Jorge Jordana, quien auguró un futuro bueno para los productores de alimentos dado el crecimiento previsible de la población, "aunque hay que ganárselo".

"Somos uno de los pocos sectores económicos que puede competir a pesar de que se nos considere invisibles" indicó, y advirtió de lo negativa que es la volatilidad de los precios, lo que provoca inseguridad en el sector. "Hace falta que la sociedad se dé cuenta de que la actividad es fundamental porque administramos algo básico como son los alimentos", sentenció y recomendó seguir el ejemplo de Estados Unidos que ha fortalecido su sistema de seguros para garantizar la renta en caso de hundimiento del mercado.



Los agricultores y ganaderos completaron el aforo del auditorio para escuchar a los ponentes.

FOTO S.A.



A la izquierda, la consejera, en la inauguración; a la derecha, Jorge Jordana, el primer conferenciante.



FOTOS S.A.

Jordana fue crítico con las políticas agrarias y las administraciones. "Si ponen unas obligaciones a los productores que otros no cumplen y compiten

conmigo se trata de una política intolerable". Y finalizó lamentando el mayor problema del sector: el tamaño pequeño de las cooperativas, que les dificul-

ta ser competitivos. "Formación, investigación e innovación, además de aumentar de tamaño, son las claves de las estructuras del sector agrícola y ganadero".

Compatibilizar agricultura y naturaleza

Donaciano Dujo fue el encargado de clausurar las Jornadas, agradeciendo al consejero de Medio Ambiente que haya sido receptivo, junto a la consejera de Agricultura, para permitir excepciones en la prohibición a la quema de rastrojos "porque Castilla y León será una de las pocas comunidades autónomas donde va a autorizarse".

El presidente regional de ASAJA anunció que se pedirá que se eliminen restricciones a la orden, pero pidió a los agricultores que actúen con responsabilidad, sin abusar, y "sólo quemar lo que nos permiten porque no queremos salir en el telediario por causar incendios".



El consejero Suárez-Quiriones junto a responsables de ASAJA.

FOTO S.A.

Dirigiéndose al consejero Suárez-Quiriones, Dujo pidió respeto a los agricultores y ganaderos porque el 80 por ciento de las normas medioambientales se hacen en nuestras propiedades. Igualmente pidió convenios a tres bandas para limpiar los cauces e impedir los pro-

blemas que todos los años se producen.

Donaciano Dujo finalizó su intervención asegurando que "el sector agrícola y ganadero no es una amenaza sino una oportunidad de conservar y mejorar lo que nuestros antecesores nos dejaron".

Mercados

Mercedes Ruiz Gallud, directora de Aestivum, fue la encargada de la segunda conferencia que se centró en los mercados de cereales, un tema que los asistentes siguieron con una gran atención, ya que muchos agricultores tienen pendiente la venta de sus producciones a la espera de un mejor momento en los precios que atraviesan un periodo de crisis.

Aunque no dispuso de una bola de cristal para aconsejar cuándo vender la cosecha, sí ofreció datos de producciones y consumos a nivel mundial que son los recursos que utilizan los analistas de los mercados para intuir la evolución de los mercados, demostrando que los precios dependen de lo que ocurre en el mundo, principalmente en los países que son los mayores productores como Rusia, Ucrania, Estados Unidos, Argentina... pero también de los grandes consumidores como son los países asiáticos, sin olvidar los costes logísticos, cuyo abaratamiento, como es el caso del transporte de mercancía por mar, facilita que el cereal pueda enviarse a cualquier parte del mundo.

En su ponencia, la especialista en mercados de agroalimentación se centró en el trigo, la cebada y el maíz, cuya referencia máxima es la Bolsa de Chicago que fija los precios de referencia a nivel mundial, y señaló que la producción de cereales para la próxima campaña se estima en un máximo histórico, además de apuntar a un aumento en la demanda de piensos que contribuye a incrementar esta tendencia.

Mercedes Ruiz explicó que es complicado que suban los precios en un contexto de producciones tan altas, aunque sí se piensa en vender, la estacionalidad marca a diciembre y marzo como el mejor momento. "Las producciones récord de trigo y maíz a nivel mundial y los precios bajos en los últimos 6 años para el cereal en la Bolsa de Chicago dibujan el panorama que estamos viviendo", finalizó.

Medio Ambiente

Los asistentes a las jornadas esperaban con expectación lo que

SIGUE EN LA PÁGINA SIGUIENTE ►

PALENCIA

► VIENE DE LA PÁGINA ANTERIOR

el consejero de Fomento y Medio Ambiente, Juan Carlos Suárez-Quíñones, tenía que decir en su ponencia del tercer día, sobre todo en lo relacionado con la quema de rastrojos, problemas de lobos y fauna salvaje. “Las quemadas están prohibidas en el territorio nacional” aseguró el consejero, aunque sí admitió que como excepción se permiten ante problemas fitosanitarios lo que no significa que es una autorización para “prender los mecheros” sino que la orden regional recogerá

cuándo y cómo llevarlo a cabo, en coordinación con el Itacyl y la Consejería de Agricultura.

Respecto al problema de los ataques del lobo a la ganadería, Suárez-Quíñones indicó que dada la exagerada expansión de los cánidos, no tiene solución, pero sí se comprometió a trabajar y dar la cara por la ganadería de Castilla y León. “El lobo está perfectamente protegido, la que no lo está es la ganadería” aseguró. Por ello anunció que desde su Consejería se agilizarán las tramitaciones de los permisos de caza para fa-

cilitar su control y autorizando el doble de cacerías colectivas. Asimismo se refirió a otros problemas de la fauna salvaje asegurando que se llevan a cabo controles sanitarios y de población para evitar contagios de enfermedades al ganado.

De igual forma habló de la necesidad de reducir la huella de carbono como responsabilidad para los agricultores, y de buscar sistemas alternativos a los combustibles fósiles, en especial, la de la biomasa. “Tenemos que hacer de este residuo un recurso económico”, señaló.



En el centro, Mercedes Ruiz, con los responsables de ASAJA-Palencia.

FOTO S.A.

PUBLIRREPORTAJE



DURAN DAYS se cierra con gran éxito de asistencia

Alrededor de 3.000 personas de Castilla y León y de otras regiones limítrofes acudieron los días 16 y 17 de septiembre a los DURAN DAYS, unas jornadas de campo organizadas por Durán Maquinaria Agrícola en Santervás de Campos (Valladolid). Las lluvias y el frío de los días previos al evento dieron paso a dos jornadas soleadas y con unas temperaturas óptimas para el disfrute del trabajo de las máquinas de recolección de forraje, laboreo y siembra, pulverización y equipos para ganadería presentes en Santervás de Campos.

Las demostraciones comenzaron con las máquinas para el trabajo del suelo y la siembra de Pöttinger. Antes de que el público viese su funcionamiento sobre el terreno, el director comercial de zona de la marca austriaca, Roland Hauzinger,



explicó las principales características técnicas de la grada rápida TERRADISC, del cultivador SYNKRO, del arado SERVO, de la combinación del preparador LION y la sembradora neumática AEROSEM y de la sembradora de mínimo laboreo TERRASEM C6 Artis Plus. Un poco más tarde llegaba uno de los momentos más esperados de la jornada, el de la presentación y la posterior puesta en marcha de la rotoempacadora IMPRESS. Las rotoempacadoras

Pöttinger se dividen en dos gamas: la MASTER y la PRO. Dentro de la parte de forraje de Pöttinger también se probaron los equipos de siega.

McHale

El protagonismo de Mchale recayó en la gama de segadoras frontales y traseras PRO GLIDE, recién llegadas a España de la mano de Durán. Después de la explicación técnica a cargo del director regional de Europa central y España, Franz Teus-

chl, los asistentes no perdieron detalle del sistema de corte en sus pases en el campo.

Caruelle

El encargado de los apuntes técnicos de los pulverizadores Caruelle fue Juan Antonio Álvarez, delegado comercial de Durán Maquinaria Agrícola. Las demostraciones se hicieron con los modelos arrastrados OLYMPIA 600, con barras de acero de 36 metros de ancho de trabajo, y OLYMPIA 400, con ba-



rras de 30 metros de ancho de trabajo.

Pichon

Los equipos de Pichon se enmarcan en el segmento de ganadería de nuestra oferta de productos. En los DURAN DAYS, los asistentes pudieron comprobar el trabajo del esparcidor de abono sólido Muck Master M1350 y de la cuba TCI 18500, de dos ejes, equipada con dos sistemas de esparcimiento del fertilizante líquido. En este caso fue el responsable de la marca francesa, Philippe Pichon, quien explicó detalladamente las principales características y utilidades de estas máquinas.

Fueron dos jornadas intensas en las que los grandes protagonistas fueron el campo, las máquinas y, por supuesto, los agricultores.

PROVINCIAS

SEGOVIA

Campo Segoviano-2 culmina la fusión con Coop El Secadero

La unión supone incorporar nuevos socios y una apuesta por optimizar los recursos existentes

ASAJA-Segovia

El 26 de septiembre se celebró la asamblea de la cooperativa El Secadero con la que se cerró el proceso de integración en la cooperativa Campo Segoviano-2. De esta forma, la cooperativa Campo Segoviano se convierte en uno de los grandes referentes para la comercialización de las producciones y la compra y distribución de los medios de producción en el sector agrario de la provincia de Segovia.

Esta unión definitiva supone la incorporación de nuevos socios y una apuesta por la optimización de los recursos existentes. Pero, sobre todo, pone de relieve el respaldo de toda la estructura de ASAJA-Segovia al proceso cooperativo. Es el reflejo de la fuerte apuesta que se ha desarrollado en los últimos años y que ha permitido a la organización salir más fuerte, más consolidada, después de los momentos difíciles que atravesó en el pasado reciente.

Ahora, la nueva cooperativa Campo Segoviano-2 se presenta como una iniciativa implantada en todos los sectores que afectan o pueden afectar a los agricultores y ganaderos segovianos, como una ayuda dispuesta siempre a mejorar sus producciones y sus abastecimientos. Siempre mirando por el productor, apoyando sus iniciativas y dando cobertura a sus necesidades, buscando reducir márgenes en las compras y sacar mejores precios en las ventas.

La Coop. El Secadero durante su andadura se convirtió en un referente para el cultivo del girasol en todo el país. Propició su desarrollo en Segovia en tierras de secano, haciendo que esta segunda cosecha se convirtiera en un complemento fundamental para la supervivencia de las explotaciones. Hizo ver a los agricultores que la unión era muy importante para conseguir mejores precios por la pipa y abaratar costes con un simple proceso de



Un paso más para el fortalecimiento del sector productor.

FOTO C.R.

transformación. Su implantación, además, propició que muchos de los intermediarios que pululaban alrededor de este sector hubieran de abandonar la actividad.

Hoy Campo Segoviano-2 quiere seguir siendo un referente del proceso cooperativo en la provincia. Para ello, es fundamental que los propios agricultores y ganaderos desarrollen un espíritu de fidelidad a la propia cooperativa. Porque a medio y largo plazo los rendimientos económicos son claros, aunque al principio algunos puedan querer luchar contra ellos con ofertas que no pueden mantener por mucho tiempo, que sólo pretenden dividir.

Para sobrevivir en este mercado agrario cada vez más competitivo y restringido es fundamental gozar de un tamaño adecuado.

En estos días ha habido una importante noticia empresarial que tiene una implicación directa en el campo. Bayer ha comprado Monsanto. De esta forma se constituye una compañía transnacional impresionante. Apenas quedarán cinco o seis empre-

sas, un oligopolio, en cuyas manos estarán las patentes más importantes.

Frente a estos monstruos que amenazan con devorarlo todo, el movimiento cooperativo supone en estos días la única forma de que los agricultores y ganaderos se hagan notar. Agricultores y ganaderos que se suben también al carro de la modernidad, que incrementan el tamaño de sus explotaciones, su nivel de mecanización y de profesionalidad.

Por todo ello, Campo Segoviano-2 quiere seguir asentándose en ese lugar que le deben asignar las nuevas estructuras del mercado. Porque en la coyuntura actual en que el proceso de producción agraria se caracteriza por los altos precios de los medios de producción y las cotizaciones a que se pagan nuestras producciones, seguir en la cooperativa, comprar y vender todos juntos es la única manera de conseguir unos márgenes de beneficios en las ventas y en las compras, que son la clave para la supervivencia de las explotaciones agroganaderas.

SEGOVIA

Campaña de revisión de equipos de tratamientos fitosanitarios

ASAJA-Segovia

La revisión de equipos de aplicación de fitosanitarios debe pasarse antes del día 26 de noviembre de 2016, para los equipos de más de cinco años. La falta de esta inspección puede suponer denuncias por parte del SEPRONA, penalizaciones en el cobro de la PAC y problemas en la comercialización de los productos agrícolas de la explotación.

ASAJA-Segovia mediante el acuerdo con la empresa ISEA S.L.P. se está llevando a cabo

la inspección de maquinaria de tratamiento a un precio competitivo y con unas condiciones acorde a la normativa vigente.

Para conseguir mayor efectividad en las inspecciones a programar posteriormente, a los socios de ASAJA y la cooperativa Campo Segoviano-2 se les ofrece una preinspección gratuita previa (para ahorrar tiempo en las inspecciones) en los puntos donde se llevan a cabo la inspección técnica de los tractores y en concreto en el mes de octubre en las siguientes localidades:

LUGARES Y HORAS PARA LAS PREINSPECCIONES. MES DE OCTUBRE

Día	Horario	Localidad	Día	Horario	Localidad
03	09 a 11 h	Marazoleja	14	11 a 14 h	Navas de San Antonio
03	12 a 14 h	Hontanares de Eresma	17	09 a 11 h	Estebanvela
04	09 a 11 h	Lastras del Pozo	17	12 a 14 h	Mazagatos
04	12 a 14 h	Marugán	18	09 a 11 h	Gallegos
05	09 a 10 h	Sangarcía	18	12 a 14 h	Navafria
05	11 a 14 h	Valverde del majano	19	09 a 10 h	Bercial
06	09 a 14 h	Abades	19	11 a 14 h	Villacastín
07	09 a 14 h	Zarzuela del Monte	20	09 a 14 h	Valseca
10	09 a 11 h	Santibañez de Ayllón	21	09 a 11 h	Hontoria
10	12 a 13 h	Fresno de Cantespino	21	12 a 14 h	San Cristóbal de Segovia
11	09 a 14 h	Garcillán	26	09 a 11 h	Moral de Hornuez
13	09 a 11 h	Corral de Ayllón	26	12 a 14 h	Fuentemizarra
13	12 a 13 h	Ayllón	27	09 a 11 h	Riaguas de San Bartolomé
			27	12 a 13 h	Cedillo de la Torre
			28	09 a 14 h	Muñopedro

MUY IMPORTANTE: Para concertar cita llamar al teléfono 607 81 19 14 (José Alberto)

Cursos plaguicidas cuarto trimestre 2016

CURSO BÁSICO PLAGUICIDAS USO FITOSANITARIO (5 horas)

Dirigido a personas que no tienen ningún tipo de carnet.

Lugar	Fechas	Hora
VALVERDE DEL MAJANO (SEGOVIA)	Último trimestre de 2016, según demanda (6 días)	De 17:00 a 21:00 horas.
AGUILAFUENTE (SEGOVIA)	Último trimestre de 2016, según demanda (6 días)	De 17:00 a 21:00 horas.

CURSO PUENTE DEL NIVEL BÁSICO AL CUALIFICADO DE FITOSANITARIOS (35 horas)

Dirigido a personas que poseen el carnet básico actualizado y quieren obtener el cualificado para realizar tratamientos en su propia explotación y llevar a cabo servicios a terceros.

Lugar	Fechas	Hora
AGUILAFUENTE (SEGOVIA)	Último trimestre de 2016, según demanda (9 días)	De 17:00 a 21:00 horas
VALVERDE DEL MAJANO (SEGOVIA) solicitado	del 10 al 21 de octubre de 2016 (9 días)	De 17:00 a 21:00 horas

CURSO ACTUALIZACIÓN CARNET BÁSICO PLAGUICIDAS USO FITOSANITARIO (5 horas)

Dirigido a personas que poseen el carnet básico y tienen que adaptarlo a la nueva Normativa.

Lugar	Fechas	Hora
VALVERDE DEL MAJANO (SEGOVIA)	Último trimestre (1 día)	De 17:00 a 22:00 horas.

APÚNTATE EN ASAJA-SEGOVIA O AL TELÉFONO 921 430 657

SORIA

Dos jóvenes llevan la voz del campo soriano al congreso regional de ASAJA

Trasladaron sus inquietudes y aportaron ideas con el afán de mejorar la situación del agro

ASAJA-Soria / Nacho Prieto

Los agricultores José Luis Romero Iglesias y David Hernández de Diego fueron los encargados de llevar a finales de agosto la voz del campo de Soria al IX Congreso Regional de ASAJA de Castilla y León y de exponer temas esenciales para el futuro del agro provincial. Romero disertó sobre el acceso a los medios de producción en libre competencia, mientras que Hernández habló acerca de los servicios al sector agroganadero.

Aunque les hubiese gustado debatir, exponer, reflexionar en profundidad sobre esos y otros temas, ambos reconocen que no había tiempo para más y que este foro al menos sirvió para reforzar el compromiso de la OPA con la renovación del sector primario y su apuesta por procurar que las nuevas generaciones sean el motor del campo, el impulso permanente para materializar un futuro digno para todos los que trabajan en la ganadería y en la agricultura.

ASAJA-Soria agradece el esfuerzo de ambos ponentes y anima a muchos más jóvenes a que participen en foros similares, a que tomen la palabra sin complejos y compartan con todo el sector sus dudas y sus problemas, porque son du-

das y problemas de todos; y que por supuesto no duden en poner en común sus ideas para mejorar porque van a ser escuchados, como lo fueron David y José Luis en la Sala de Cámara del Auditorio Miguel Delibes de Valladolid por cerca de 500 profesionales del campo y por el consejero de Medio Ambiente y la consejera de Agricultura y Ganadería.

Desde la directiva de ASAJA-Soria se quiere subrayar una vez más la necesidad de contar con jóvenes comprometidos y que deseen tomar las riendas del relevo generacional con responsabilidad, seriedad, trabajo y dedicación, como lo han hecho los que les han precedido.

Para la organización profesional agraria, es clave que



La delegación de Soria escucha el discurso de Donaciano Dujo.

FOTO N.P.

agricultores y ganaderos encuentren en el campo la remuneración adecuada a su esfuerzo y dedicación, pero los jóvenes también deben poner todo de su parte para trabajar por la unidad y la concentración de esfuerzos para mejorar la producción y la comercialización de las producciones de todo el sector agroganadero.

En este mismo sentido, David Hernández, agricultor de Hinojosa del Campo, apunta que “ojalá la raquítica cifra del 5 por ciento de jóvenes agricultores menores de 35 años en Espa-

ña y en Soria se incremente continuamente, y consigamos un sector, como se merece, rejuvenecido y con profesionales que disfruten con su trabajo, como es mi caso. Y, sobre todo, que los esfuerzos de los agricultores y ganaderos culminen en la satisfacción de la sociedad en general, con productos de calidad, seguros y a precios dignos”.

Para Hernández, “es evidente que los que nos dedicamos a la agricultura, como es mi caso, hemos iniciado un trayecto lleno de obstáculos, pero que siempre esperamos que nos llevará a un resultado que merece la

pena. Tenemos que seguir el trabajo iniciado por nuestros antecesores, a los que les debemos y les agradecemos sus esfuerzos, su dedicación y su legado”. A la vez, reconoció que “según el Consejo de la Unión Europea, la simplificación de la PAC es un objetivo principal, pero no se está viendo. Las administraciones deberían poner más empeño en resolver antes los expedientes que en penalizar. Algo no están haciendo bien a pesar de los medios con los que cuentan en la actualidad, porque comprobamos que hay más controles y trabas a veces duplicadas y que se tarda más en resolver un expediente que hace dos décadas, cuando se hacía todo con bolígrafo y papel”.

Por su parte, Romero dejó claro al comienzo de su ponencia que estas iniciativas suelen contar con el no de los jóvenes ya por adelantado, que temen hablar en público o no están seguros de que su mensaje sirva o ambas cosas a la vez... Sin grandes pretensiones, ni intención de sentar cátedra ni de servir de ejemplo, este agricultor de Cirujales del Río se refirió a las dificultades del sector para obtener rentabilidad. Y es que las cuentas del sector agroganadero vienen marcadas, en gran medida, por los costes de los medios de producción, pero la mayoría de los factores que determinan el coste de los insumos escapan del control de los profesionales.

SORIA

ASAJA-Soria continúa apoyando la Feria Ganadera tras casi una década de merecido resurgimiento

Balance positivo de la última edición, celebrada los días 17 y 18 de septiembre

ASAJA-Soria / N. Prieto

La Asociación Agraria Jóvenes Agricultores (ASAJA) de Soria ha respaldado un año más la Feria Ganadera de Soria, que los días 17 y 18 de septiembre cumplió su VIII edición, después de que se recuperara un evento que se había perdido en la década de los 80. La iniciativa en 2016 se ha saldado con un balance positivo, según explicó el presidente de la asociación de productores de ganado vacuno de carne (ADS), Gustavo Gonzalo. Sobre todo, en la jornada dominical en la que se registró una gran afluencia de público y se logró vender en torno al 50 por ciento de los anima-



La calidad de las razas expuestas atrajo a un gran número de público a la VIII Feria.

les que había en el ruedo de la plaza de toros de Soria. “Hemos superado los datos del

año pasado”, indicó Gonzalo. Las instalaciones de la plaza de toros de la capital provin-

cial acogieron a unos 80 ejemplares de ganado vacuno y ovejas de hasta siete razas diferentes. Una de las novedades de este año fue la presencia de sementales cedidos por el Ministerio de Defensa.

ASAJA-Soria respalda este certamen desde su origen y recuerda a las administraciones y a la sociedad en general que estas iniciativas son fundamentales para los profesionales de la ganadería; son el pilar en el que se asienta la posterior fortaleza para ganar así en competitividad, para la apertura de nuevos mercados, para la apuesta por la innovación y para la unión de productores con el fin de ganar en valor añadido.

PROYECTOS DE NAVES
AGRICOLAS PROYECTOS DE
NAVES GANADERAS MEDICIÓN DE
PARCELAS,
DESUNDES Y SEGREGACIONES,
INFORMES PERICIALES, LEGALIZACIONES,
VALORACIONES, PLANES ENERGÉTICOS,
PLANES SILVOPASTORALES, INDUSTRIAS
AGROALIMENTARIAS, ESTUDIOS DE
IMPACTO AMBIENTAL, INFORMES
AGRONÓMICOS, LICENCIAS
AMBIENTALES, PROYECTOS DE
CONSTRUCCIONES RURALES,
ESTUDIO DE INGENIERÍA
Teléfono: 625 395231
Trabajamos para toda
Castilla y León

SEGURO DE RESPONSABILIDAD
CIVIL DE CABALLO



TU RESPONSABILIDAD ES NUESTRA RESPONSABILIDAD

Te reembolsamos la retirada e incineración del animal en caso de fallecimiento



Responsabilidad Civil
hasta 300.000 €



Reembolsamos la retirada y
destrucción del animal hasta 300€



Prima única
de 50€

PARA MÁS INFORMACIÓN

ÁVILA 920 100 857
BURGOS 947 244 247
LEÓN 987 245 231
PALENCIA 979 752 344
SALAMANCA 923 190 720

SEGOVIA 921 430 657
SORIA 975 228 539
VALLADOLID 983 203 371
ZAMORA 980 532 154
CASTILLA Y LEÓN 983 472 350

www.asajacyl.com - www.asegasa.com



PLAGAS Y ENFERMEDADES XXVI

JOSÉ JAVIER ALONSO MATEOS
INGENIERO AGRÓNOMO

Siguiendo con la relación de artículos de los últimos números en donde se describen las plagas y enfermedades de las hortalizas que se cultivan

por sus hojas, en esta ocasión se tienen presentes las relativas a la endibia (o endivia, se admiten ambas grafías). Castilla y León produce la inmensa

mayoría de la endibia del país, prácticamente todo en regadío, concentrándose especialmente en las provincias de Segovia, Soria y Burgos.

Plagas

Mosca de la achicoria (*Ophioma pinguis* Fall.)

Se trata de un díptero cuya fase larvaria se introduce por las hojas y cogollos depreciando comercialmente el producto. La manera de combatir contra ella es a base de pulverizaciones con fitosanitarios antes de forzar las raíces de las plantas de donde se obtienen las endibias.

Gusanos grises (*Agrotis* sp.).

Comentados de manera detallada en varias de las descripciones de plagas realizadas para distintos tipos de cultivos. Las larvas son las que producen los daños por el ataque importante en los cuellos de raíz. Se combate al igual que para la plaga anterior con productos químicos, tanto en forma líquida como sólida, dirigidos a la parte más baja de las plantas.

Gusanos blancos (*Anoxia* sp.).

Las larvas de estos Coleópteros también provocan daños importantes debido a los ataques que sufren los sistemas radiculares de las plantas. La manera de luchar contra ellos es similar que para el caso de los gusanos grises.

Gusanos de alambre (*Agriotes* sp.).

También comentados para otros cultivos. Los daños que ocasionan los realizan las larvas sobre las raíces de las plantas. La manera de luchar contra ellos es a través de productos químicos que se aplican sobre el suelo.

Otras plagas:

Pulgones

Generan los abarquillamientos de las hojas, y se combaten a través de productos químicos.

Ácaros

Tras su ataque a las hojas se pueden encontrar amarilleamientos en el haz

Las plagas y enfermedades de las hortalizas aprovechables por sus hojas (v)



Endivias

de las mismas y decaimiento de las plantas. También se combaten a base de plaguicidas en forma de pulverizaciones.

Enfermedades

**Sclerotinia sclerotiorum* (Lib.) De By

Se trata de una enfermedad fúngica que ataca a un gran número de plantas como la que nos aplica. En este caso las podredumbres generadas se localizan en el cuello de la raíz. La manera de combatirlo se realiza con productos químicos aplicados sobre el suelo.

Rhizoctonia solani Kühn

Se trata de una enfermedad que afec-

ta a muchos cultivos. En este caso el daño aparece en las hojas basales en forma de podredumbres. Se combate también con productos químicos aplicados directamente sobre el suelo o las plantas.

Mildiu de la achicoria (*Phytophthora* sp.)

Igual que las enfermedades fúngicas anteriores, esta enfermedad genera también podredumbres. En este caso es importante la realización de prácticas culturales como unas adecuadas rotaciones de cultivo, desinfección del suelo, etc., el mantenimiento de unas temperaturas cercanas a 14 °C en el forzado de las raíces, así como la aplicación de productos fúngicos.

Oidio (*Erysiphe cichoracearum* D. C.)

Es un oidio que ataca a otras plantas de huerta de importancia en la región. Su presencia se debe a la aparición de una mancha blanquecina en las hojas. Para atacar a este hongo hay que llevar a cabo aplicaciones a base de productos químicos.

Roya de las achicorias (*Puccinia cichorii* (D. C. Bell)

Su aparición se manifiesta por la presencia de manchas amarillentas en el haz, mientras que en el envés de tipo ferruginoso. La manera más conveniente de atacar a este hongo es a base de tratamientos preventivos.

Pseudomonas marginalis (Brown.) Stevens

Es una enfermedad bacteriana que ocasiona manchas en las hojas interiores y podredumbres en el tallo. Además de la aplicación de algún producto químico de manera preventiva, es oportuna la realización de prácticas culturales del tipo desinfección del suelo con vapor de agua, fertilización equilibrada, riegos moderados, etc.

Accidentes

Heladas

Cuando se han tenido heladas y el deshielo se produce de manera rápida se pueden desarrollar podredumbres.

Endibia azul

Se trata de una depreciación comercial, y para provocar su eliminación se debe rebajar el pH del terreno de cultivo y/o una excesiva absorción de hierro.

Endibia roja

Aparecen cuando se producen magulladuras durante la manipulación del elemento comercial.

Endibia reventada

Tiene lugar porque se han dado alteraciones importantes de temperatura y de humedad cuando los elementos comerciales han estado almacenados en cámaras frigoríficas.

Endibia abierta

Se produce al darse variaciones importantes de temperaturas y las temperaturas de forzado son bajas. Si las raíces de donde se obtienen las endibias son demasiado maduras, hay más probabilidad de que aparezca este fenómeno.

Endibia verde

Tiene lugar durante la etapa de forzado en la que la planta puede responder a estímulos luminosos, y consecuencia de ello produce clorofila que le da un aspecto verdoso.

Apoya a los agricultores y ganaderos de la UE

10 razones por las que apoyar a tus vecinos agricultores y ganaderos y a la producción local:

Están pagando los platos rotos de la política internacional

Paga un precio justo por una producción europea de calidad

Contribuye a la alimentación mundial

Ayuda a la economía

Protege el campo

Garantiza una alimentación segura

Disfruta de alimentos sanos y nutritivos

Impulsa el empleo

Disfruta de sus productos tres veces al día

Ayuda a las zonas rurales

#farmaction #fairfoodchain

copa*cogeca

MERCADILLO

MAQUINARIA

COMPRAS

Compró: tractor NEW HOLLAND mod. G 170-190-210. Telf. 659 438391.

Compró: remolque basculante de 16-18 toneladas. Telf. 659 438391.

Compró: rodillo molón para un JOHN DEERE 6400 de 100 cv. Telf. 622 781222.

Compró: tractor NEW HOLLAND 6190 ó G-210. Telef. 659 438391.

Compró: uñas para pala TENÍAS serie 200 B-3 Telf. 677 402416.

Compró: 45-50 tubos de 127 ó 5 pulgadas, ruedas estrechas para EBRO 6100. Telf. 609 777249.

Cambio: máquina de sacar patatas de cadenas de 2 surcos nueva por gradas de 20-22 discos con ruedas centrales. Telf. 679 225246.

Compró: remolque góndola de 10 a 15 Tn. Telf. 923 213774.

Compró: tractor JOHN DEERE de 100-150 CV. Telf. 655 559146.

Compró: sala de partos de cochinas de segunda. 20 plazas. Telf. 646 169721.

Compró: tractor JOHN DEERE Serie 6000, de 100 a 150 CV. Telf. 655 559146.

Compró: cobertura de aluminio. Telf. 610 570875.

VENTAS

Vendo: arado KVERNELAND cuatr surco modelo 160 y cazo de quitar piedras. Telf. 665 105463.

Vendo: cosechadora JOHN DEERE 1075 hidro con picador y esparcidor de granzas. Telf. 629 664198.

Vendo: carro con medidas 1,20 x 1,50 x 50. Como nuevo. 650 euros. Telf. 606 189538.

Vendo: ruedas de segunda mano a medio uso, modelos 18-4-38 y 20-8-R42. Tractores agrícolas. Telf. 686 985526.

Vendo: (Por jubilación), arado trisurco KVERNELAND mod. E cabezal 160, a 16 pulgadas; cultivador de 2,70 metros de 11 brazos de caracol con rulo de pinchos; sembradora TORRE de 2,80 metros, en 2 filas de 19 botas y abonadora pendular VICON de 1.000 kilos con apertura y cierre hidráulicos. Todo en perfecto estado. Telf. 666 892228.

Vendo: rodillo molón de 3,5 metros, transportado de punta, con cuchilla. Rodillo molón de 2,80 con cuchilla. Telf. 975 325107 y 975 320098.

Vendo: rueda MICHELIN nueva 20 R 38, otra rueda FIRESTONE semi-nueva 12.0-12-5-18, 12 lonas, carro nuevo de sacar cerdos de las naves, cultivador semichisel de 2 filas de 5 metros con rodillo y rastra. Chupetes nuevos de teja, 3 silos de pienso, uno de 12.000 kilos nuevo y otro de 7.000 y otro de 8.000. Soria. Telf. 608 194376 y 975 390327.

Vendo: sembradora de siembra directa de reja de 3,50 metros. Telf. 647 688292.

Vendo: cultivador 21 brazos, con rastra, tractor NEW HOLLAND mod. T6090, 4wd. (165CV y 3500h) con pala marca TENÍAS incluida, arado Chisel (Cohecho o Vernete) 10 brazos, (cilindro hidráulico para articulación en dos de ellos.), abonadora (distribución por proyección) marca BOSBALLE mod. Dz-Trend (1500kg), pulverizador hidráulico marca TEYME mod. HSBS-1200 (14

metros de anchura), remolque bañera marca HNOS. GARCÍA 15.000 Kg. Semi-nuevo. Telf. 696 231691 y 947 500264.

Vendo: tractor LAMBORGHINI 1106, 110 CV con pala TENIAS B3, buen estado, abonadora AMAZONA cierre hidráulico de 1500 Kg. con documentación y criba. En buen estado Telf.696 544283.

Vendo: remolque basculante de 8000 kg puesto al día con rueda de repuesto y sinfin atrás, chisel abatible de 25 brazos con rulo atrás. Telf. 625 287456.

Vendo: tubos de regar de 125 de 4 pulgadas de 3.5 de 0.50, aspersores y tes. Telf. 662 449384.

Vendo: grada de 10 discos halcón, de desfonde, semisuspendida, para tractor entre 140 y 180 CV. Telf. 607 507670.

Vendo: sembradora SOLA TRISEN 194 de 3.5 metros con preparador, en muy buen estado .Telf. 699 901823.

Vendo: trituradora de sarmientos seminueva marca MILA modelo 160 Telf. 608 511977.

Vendo: SMARAGD DE LEMKEN de tres metros y siete brazos. Telf. 628 695893.

Vendo: tractor FIAT 70166, remolque de 5500 Kg., y sus aperos. Telf. 648 722098.

Vendo: segadora GASPARDO de dedos y cuchillas móviles de 2m de trabajo en buen estado, 800 €, equipo de herbicida SANZ 12m. 1.300 litros hidráulico y con marca espuma 1700 €, plataforma de 3 ejes y 10 m de larga para paja, sin documentación 4.000 €. Telf. 639 028239.

Vendo: tractor agrícola JOHN DEERE 3340 S2. En buen estado. Telf. 605 260208.

Vendo: sembradora cajón 300 l. cultivador 2.30m., sinfin eléctrico trifásico, trailla movimiento tierra, carro herbicida de 1000 l. marca ESPADA no hidráulica. Precio económico Telf. 947 262837 y 648 758899.

Vendo: DEUZ FAHR 2680 de 48 metro de corte. Telf. 697 154167.

Vendo: tubería de riego de aluminio de 4 y 2 pulgadas. Segadora de barra superior de 2,10 e hilerador de 4 soles. Telf. 679 457202.

Vendo: máquina de siembra directa de disco acrometal y conjunto de bandejas con molinete para cosechar girasol. Telf. 649 566315.

Vendo: CLAAS 98 CLASIC. Telf. 609 559743.

Vendo: remolque con depósito de gasóleo cubierto de 500L homologado, desbrozador pelador de latiguillos de 3 cerros, remolque basculante de 6.000 -7000 Kg. Telf. 607 197607.

Vendo: pulverizador arrastrado de 2700 l y 18 m de barra, marca BERTHOD equipado., arado mini fijo de 8 palas marca Revilla con aleton de Ballestay tractor FENTD FAVORI 615 LSA de 185 CV Todo en buen estado. Telf. 608 481157.

Vendo: empacadora gigante NEW HOLLAND BB950, dimensiones de las pacas 120*70 en muy buen estado, económica. Telf.648 432844.

Vendo: sulfatadora HARDI en buen estado. Telf. 660 233968.

Vendo: carro de herbicida marca AGUIRRE, arrastra 3000 litros, 24m. Telf. 629 201199.

Vendo: cosechadora NEW HOLLAND 8055 con 6800 horas y en perfecto estado para cosechar. Telf.616 734539.

Vendo: JOHN DEERE 7710, 180 CV del año 2002 ITV en vigor. Telf. 646 157991.

Vendo: por jubilación máquina de sembrar patatas automática de 2 surcos sacadora de patatas de cadena de 2 surcos. Cosechadora patatas un surco, SAMRO OFFSET 2000. Telf. 616 915130 solo mañanas

Vendo: empacadora CLASS 2200, de 6 cuerdas e hilerador CLASS de 7.5 metros. Telf. 630 018559.

Vendo: grada rápida LENKEN MOD RUBIN 9 de 3 metros, abonadora maraca SULKIN mod MAGNUN 4000 Kg., con tribord toldo original luces y ordenador proporcional al avance. Telf. 616 047907.

Vendo: equipo de herbicida marca FITOSA modelo CENTAURO de 2500 litros de 21 metros eléctrico de 7 vías con electroválvulas torreta hidráulica con corrector de laderas bombas de membranas de 210 litros ordenador proporcional al avance modelo B Matiz 700 Telf. 616 047907.

Vendo: milagroso 9 brazos, arado HUARD 3 verederas, cultivador semichisel 19 brazos, abonadora 1000 Kg., sembradora 3 metros, sinfin eléctrico. Telf. 636 868790.

Vendo: máquina monogramo marca MONOSEM NG Plus 4 con detector de caída de semilla, y rueda pro precio 30.000€ únicamente 300 ha trabajadas, equipo de herbicida marca BERTHOUD modelo élite 1600 litros 18 metros equipada con depetronic precio 13.000 €. Telf. 608 903042.

Vendo: tractor SAME LASER 110 Burgos. Telf. 659 481886.

Vendo: arado cuatr surco VOGEL NOOT de ballesta con cubrerastros 6000 €. Telf. 628 485153 Burgos

Vendo: dos llantas nuevas de 30 pulgadas a mitad de precio para tractor JOHN DEERE serie 6000 R Telf. 629 249179.

Vendo: picador de paja para tractor marca AGRATOR con ruedas y un hilerador de 5 soles marca VICÓN Telf. 608 249511 y 629 479715.

Vendo: tractor JONH DEERE 6930 Premium con pala y 6500 horas Telf. 628 695893.

Vendo: rastra de 3m de púas. Buen precio. Telf. 610 505639.

Vendo: sinfin eléctrico de 8 metros con motor de 5.5 caballos y 220 voltios, en buen estado (zona Briviesca) . Telf. 627 432550.

Vendo: cultivador de 5.70 metros y 33 brazos. Telf. 626 114789.

Vendo: carro de herbicida FITOSA 1500 L. 15 metros y 5 cortes eléctricos. Telf. 606 067819.

Vendo: sembradora de siembra directa marca SEMEATOR 320 TDM. Telf. 606 676200.

Vendo: desensilador hidráulico TENÍAS de 2m de corte. Un tractor NEW HOLLAND TM175. Telf. 650 387630.

Vendo: tractor JOHN DEERE Mod 4050 DT; cosechadora de cereales; tractor FENDT 716. Telf. 670 501522.

Vendo: tractor LANDINI 130CV, sulfatadora, sembradora, remolque y abonadora. Telf. 660 069450.

Vendo: arado de 6 cuerpos reversible marca CASTILLÓN, con posibilidad de ampliar a 7. Telf. 675 675165.

Vendo: sulfatadora HARDI de 400l con ITEAF pasada. Telf. 606 985646.

Vendo: por cese de actividad: tractor JOHN DEERE 2035; empacadora JOHN DEERE 342 A; sulfatadora

SAME 620l con depósito de plástico con documentación. Telf. 659 459385.

Vendo: máquina de picar patatas de semilla, disco delantero tractor válido para CLASS, FENDT, MASSEY FERGUSON. Telf. 696 320670.

Vendo: carro de un eje basculante con ITV y todo en regla. Telf. 660 042654.

Vendo: sembradora combinada SOLÁ SUPERCOMBI 784; sulfatadora tractor de 14m de brazo. Telf. 628 808230.

Vendo: carro para tubería de riego. Telf. 659 459385.

Vendo: bañera marca GILI de 16 Tn, ruedas anchas, puerta trasera hidráulica, impecable. Telf. 669 368011.

Vendo: apañador de remolacha acoplado a remolque JF; cazo de remolacha; trillo de alubias. Interesados llamar por las noches. Telf. 606 217782.

Vendo: BARREIROS 35CV, en buen estado y bomba de riego. Telf. 609 965579.

Vendo: motor de regar JOHN DEERE, 4 cilindros con bomba CAPRARI 2/80, 2000 horas. Excelente estado. Buen precio. Telf. 630 965432.

Vendo: grada de 15 brazos plegable, 2 filas, rodillo PARKER, 4 borrahuellas, tablas reparadas, ideal para 110-120CV. Se puede ver sin compromiso. Telf. 645 919283.

Vendo: cabezal de maíz MORESIL de 7 hileras y rototiler Agrator de 3 metros con cuchillas nuevas y rodillo PARKER. Telf. 607 956630.

Vendo: grada de 13 brazos de muelles. Telf. 677 833026.

Vendo: tanque de leche cisterna de 2200l, lavado automático. Telf. 608 098455.

Vendo: una empacadora BATLLE modelo 262 trillo convertible con carro agrupa alpacas; una tubería de riego de 3 pulgadas con trineos, aspersores y gomas; una rastra de hierro flotante de 3.20m de labor; y un arado fijo de 3 surcos. Telf. 669 439480.

Vendo: tractor JONH DEERE 3130 con pala, remolque esparcidor HNOS. VILLORIA, máquina de sembrar mecánica HNOS. BENAVIDES, empacadora BATLLE 3 cuerdas y carro HNOS. BENAVIDES. Telf. 609 965579 (Ángel).

Vendo: remolque agrícola pequeño de 4000 kg, doble ballesta no basculante en perfecto estado de chapa y ruedas. Telf. 626 517152.

Vendo: remolque esparcidor de estiércol de 6000 Kg., marca RIGUAL seminuevos. Telf. 655 932841 y 607 830769.

Vendo: vertedera VOGEL NOOT de cuatro cuerpos reversibles con ballesta. Buen precio. Telf. 661709376 y 636 803225.

Vendo: tractor JOHN DEERE 2850 con 7276 horas de trabajo, remolque de 9500 Kg marca FERCA, carro de herbicida de 800 litros marca PRO-SANZCU, paletillas o vertederillas de 9 brazos, cultivadores de 11 brazos de caracol con rastra de muelles, abonadora de 600 Kg. marca AGUIRRE, sembradora de 17 botas. Todo en muy buenas condiciones. Telf. 921 141760 y 669 213492.

Vendo: tractor JOHN DEERE 6930 PREMIUM. Telf. 609 065501.

Vendo: esparcidor de estiércol marca CIMA de 6000 kilos en perfectas condiciones, precio a conve-nir; bomba de regar sumergida marca CAPRARI con motor FLANQUIN

de 50cv con cableado y tubería seminueva; motor de cosechadora CLAAS DOMINATOR 88 PERQUINE de 144 CV como nueva. Telf. 676 885674 y 921 572210.

Vendo: bomba sumergible seminueva marca CAPRARI de 80000 litros y 65 tubos de aluminio de 89 mm de diámetro y 6 m de longitud (seminuevo) Telf. 645 192051.

Vendo: cosechadora marca FIAT AGRI modelo 3650, tubos de 90 MARCACARET, cultivador 21 brazos de muelle, arado bisurco de disco. Telf. 607 929190.

Vendo: bomba eléctrica CAPRARI para 120000 litros arrancado progresivo ENETRON por cambio de sistema de riego. Telf. 666 024327.

Vendo: ordeñadora de ovejas mano de 12 puntos 45 amarres y tanque de leche de 700 litros, por jubilación. Telf. 606 115348.

Vendo: vertederas cuatr surco VOGEL NOOT reversibles. Telf. 678 519284.

Vendo: máquina de siembra directa de disco de 3.5 m marca sola en buen estado solo un dueño, por jubilación. Telf. 615 476899.

Vendo: empacadora 359 seminueva engrasador automático muy poco uso, carro empacadora y cargador de alpacas y remolque de 3000 Kg. Telf. 655 891878.

Vendo: máquina sembrar cereal 15 botas, molino toma de fuerza tractor. Telf. 635 024320.

Vendo: tractor marca FIAT 766E 75 CV, 80 tubos de aluminio de 100 pulgadas y 130 de 70 pulgadas. Telf. 606 569666.

Vendo: máquina de sacar remolacha 3000 hidráulica, muy buen estado. Telf. 615 500460.

Vendo: JOHN DEERE 3140 con pala simple tracción, 10.300 horas equipo motor a las 8500 horas. Telf. 615 118080.

Vendo: abonadora LELY 1500 Kg., a larga 0-36 metros, aire acondicionado BYGCOOL de agua, tubos de 9 y 6m de 89mm., y llaves de cruz. Telf. 665 698016.

Vendo: por jubilación rodillo liso de 4 metros, cultivadores de 15 brazos con rastra de pletina y rodillo, arado de 6, alargador de cereales, máquina de sulfatar de 12 metros marca HARDI recién pasada la ITV. Telf. 651 552239.

Vendo: vertedera de 3 cuerpos KVERNELAND, muy bien conservada. Telf. 649165264 Mancera de Abajo (Salamanca).

Vendo: tractor JOHN DEERE, modelo 31-35, de 90 CV y una abonadora marca VICÓN de 800 kilos y una sulfatadora marca OLITE. Todo en muy buen estado. Telf. 600 245685.

Vendo: cuba de agua de 5.000 litros. Telf. 649 082512.

Vendo: cosechadora MASSEY FERGUSON 7256, autonivelante, doble tracción, picador de paja, luces leds, puesta a punto. 8000 horas de motor y 5.200 de cosecha, peine de cereal POWER FLOAT. En muy buen estado. Telf. 923 356081 y 639 464998.

Vendo: dos parideras individuales de cerdas ibéricas. Telf. 620 115499.

Vendo: empacadora VICÓN de paquete pequeño de cuerdas, con carro agrupador, y un peine superior de doble cuchilla. Telf. 646 146596.

Vendo: vertedera de 5 cuerpos marca HIBEMA con memoria y tajo variable hidráulico. Se han usado en 20 ha. Telf. 633 139872 Ángel.

Vendo: motor de riego con bomba de caudal, marca PERKIS montado en carretilla de 4 ruedas. Telf. 665 171955.

Vendo: GASPARDO de 2 metros de doble cuchilla, seminuevo. Telf. 669 521185.

Vendo: remolque basculante de 8000 kilos. Un sinfin eléctrico y otro hidráulico. Telf. 600 245685.

Vendo: molino marca CASTAÑO movido por tractor. Con tolva de 7000 kilos de espera. Seminuevo. Telf. 657 866027.

Vendo: vertederas de 5 cuerpos reversibles VOGUEL contajo variable y memoria. Telf. 626 267388.

Vendo: por jubilación sala de ordeño de ovejas de 10 puestos ALFALVAL (4 campañas), teleras en buen estado (5 años), tubos, llaves y aspersores de 090 y 0108 RAESA. Telf. 685 872904.

Vendo: empacadora BATTLE de 2 cuerdas, con carro agrupador. Buen estado. Telf. 678 749855.

Vendo: empacadora de 80x70 marca CASE modelo LBX332, del año 2004, eje tándem, en buen estado. Telf. 685 227365.

Vendo: tractores JOHN DEERE 4440 y 2140, también BARREIROS 545 con bomba de riego. Telf. 678 568131.

Vendo: sulfatadora SANZ 1200 l. Telf. 678 659805.

Vendo: máquina sembrar GASPARDO 3,5m., con cajón de 1250 Kg. Telf. 640 552157.

Vendo: chisel KEVERLAND 13 brazos con grada, cusculder 6 m cerrada de libro con rodillo y rastra. Telf. 677 651472.

Vendo: subsolador MARTOREL de 5 púas, tractor JOHN DEERE 3130 con pala, grada de 12 discos RAW en uve. Telf. 659 891254.

Vendo: chisel 3,6 m ancho, 3 filas, con rodillo y rastrillo, en perfecto estado, y arado reversible de 3 cuerpos. Telf. 639 280602.

Vendo: cuquilder 3,8 m ancho con brazo sencillo mas rodillo y rastra y arado trisurco gamba alta. Telf. 699 416419.

Vendo: semichisel 3 m. con rodillo y rastra, abonadora AGUIRRE 1500 Kg., remolque 8000 Kg. Telf. 979 187301.

Vendo: segadora KRONE 3,20, abonadora AMAZONE ZAM 3000 Kg., JOHN DEERE 7700. Telf. 639 479596.

Vendo: rastro o trilladera abatible ancho transporte 3 m, ancho de trabajo 4,2, sinfin 120 diámetro 11,5 m longitud con ruedas. Telf. 639 675912.

Vendo: tractor FORD 7610 con pala. Telf. 659 035632.

Vendo: sembradora SOLÁ SD-1303 de siembra directa, suspendida, 3m. 18 botas; grada de discos en x, MARTORELL, 30 discos; trilladera 3m. hierro de 4 maderos; motor de riego DEUTZ 6 cilindros con bomba CAPRAVI 3 turbinas y remolque-volquete 8 tn. 4.4x2.20. Telf. 696 693327.

Vendo: sembradora SOLÁ 3 metros cajón grande. Telf. 649 037232.

Vendo: ruedas de tractor estrechas con disco nº 2136r36, -3 cestos de regar y tapones de cobertura, -2 buriquetas para poner un depósito de gasóleo en alto de 2.000 l., chapas para regar. Telf. 659 965065.

Vendo: máquina sacar remolacha marca MADIN con pelador y disco

de contención; sin-fin eléctrico para cargar sembradoras y cultivador semi-chisel brazo de 80 y 5.5 metros. Telf. 600 052791.

Vendo: por jubilación: arado KNEVERLAND reversible 4 cuerpos modelo e, sembradora AGUIRRE neumática 4 cuerpos, cultivador VIBROFLEX 4 m., rastro y rodillo 4 m., milagroso de 10 cuerpos 8 + 1 + 1. Telf. 620 660155.

Vendo: MASSEY FERGUSON 147, EBRO 48 y remolque de 4 t. sin basculante, todo ello en buen estado de funcionamiento y con documentación. Telf. 695 943774.

Vendo: remolque basculante de 5 tm ITV pasada. Telf. 669 055950.

MERCADILLO

Madrigal de las Altas Torres. Telf. 600 412131.

Vendo: chisel KVERNELAND de 11 brazos. Telf. 615 326859.

Vendo: Semichisel FITOSA de 17 brazos con rulo y rastra de pletinas. Muy buen estado. 5.000€. Zona de Ávila. Telf. 646 020104.

Vendo: moto marca KAWASAKI CUSTOM 900 c.c. equipada; juego de cultivadores de aricar; tractor SAME MERCURY 85 CV tracción simple; grupo soldador; gradas de dientes; cultivadores con rastro; 2 grupos motobomba eléctrico de 3 y 5 CV; 3 bombas eléctricas sumergibles, dos de 2 CV y una de 5 CV; bomba CAPRARI para motor diésel con toma de fuerza, bomba vertical para motor eléctrico de 7,5 CV, y motor eléctrico de 7,5 CV con cabezal; cuadro eléctrico para motor de 15 CV. Todo en buen estado se vende por jubilación. Zona Arévalo (Ávila). Llamar de 16:30 a 19:00 horas. Telf. 652 018270.

Vendo: máquina de sacar remolacha autopropulsada marca ITA-LOESVICERA. Telf. 699 223217.

Vendo: máquina de sembrar GIL XS MULTISEM y vertederas KVERNELAND de 4 cuerpos reversibles. Telf. 690 323849.

Vendo: cultivadores de 13 brazos de muelle abatibles y jaulas de conejo. Telf. 669 975866.

Vendo: arado romano de 5 surcos regulables (chasis nuevo), rollo de 2'90 de anchura y diámetro de 45 cm; y otro rollo de 3'30 de anchura y diámetro de 57 cm. Telf. 692 112859.

Vendo: tractor EBRO 155D 55CV, bomba sumergible 4CV CAPRARI 90 m altura manométrica, poco uso. Telf. 625 850853.

Vendo: 3 ha de cobertura de aluminio en buen estado. Telf. 625 850853.

Vendo: 120 tubos de 89 y un motor eléctrico CAPRARI de 15 KW. Telf. 629 470908.

Vendo: máquina de pulverizar HAR-DI 1200 cierre hidráulico, 15 metros. Telf. 650 946586.

Vendo: cobertura total de aluminio de 50, buen estado. Telf. 669 975866.

Vendo: tractor JOHN DEERE 3140 simple tracción, ruedas al 90%, ITV al día. Zona Arévalo Telf. 620 084840.

Vendo: abonadora de 1200 Kg., sulfatadora de 1200 litros, remolque de 11 tn y remolque de 7 tn, vertedera de 5 cuerpos reversible, rodillo con brazos de 3,5 metros, un cultivador de 17 brazos, un chisel de 11 brazos y una sembradora marca GIL de 3 m con variador y marcadores. Telf. 655 559146.

Vendo: fundidor de cera, para cuadros de abejas, en acero inoxidable, 'RAMÓN ESCUDERO', con quemador a gas, sin estrenar, 450€; también se puede usar alternativamente como banco desoperculador. Enjambres de sobreño modelo PERFECCIÓN. Telf. 679 661087.

Vendo: transformador trifásico de 50 Hz y 75 kva de potencia. Telf. 653 322934.

Vendo: remolque de estiércol JF, 44 acciones de ACOR sin cupo, dos motores eléctricos de 7,5 caballos cada uno. Telf. 920 324106 y 699 632867.

Vendo: 10 placas de calefacción para cochinitillos. Medidas 1,20 x 45cm. Telf. 656 648356.

Vendo: 7 ha de cobertura de aluminio y dos motores eléctricos de 7,5

caballos cada uno. Telf. 920 324106 y 699 632867.

GANADERÍA

COMPRAS

Compró: ovejas y vacas de desecho y de vida. Corderos, cabras y cabritos. Pago al contado. Telf. 639 336342.

Compró y Vendo: terneros. Telf. 633 920313.

VENTAS

Vendo: 500 ovejas, raza ASSAF, excelentes productoras de leche, Valencia de Don Juan (León). Telf. 625 330033.

Vendo: ovejas de lecheraza ASSAF. Telf. 639 243242.

Vendo: terneras pardas de montaña. Telf. 659 074205.

Vendo: 400 ovejas de raza CASTELLANA (blancas y negras). Telf. 618 731884.

Vendo: ovejas de carne, merinas, nuevas. 542 ovejas sin cría y 190 ovejas abocadas a parir Telf. 689 311137 y 652 892212.

Vendo: 12 vacas paridas. Telf. 687 400196.

Vendo: sementales raza BLONDA DE AQUITANIA de 6 a 18 meses con carta genealógica, buena genética, facilidad de parto y criados en campo. Telf. 676 711095.

Vendo añojos LIMUSIN, ganadería selecta inscrita en la Federación de LIMUSIN. Telf. 625 184422.

Vendo: 300 ovejas ASSAF en Abia de las Torres. Telf. 610 891327.

Vendo: 24 yeguas de hispano brenitón y 2 caballos. Telf. 630 588579.

Vendo: novillas y vacas de leche. Telf. 639 507786.

Vendo: 300 ovejas castellanas. Telf. 679 478980.

Vendo: 12 vacas de 2 a 8 años. Telf. 620 307764 y 615 511139.

Vendo: sementales y reproductoras de la raza BLONDA AQUITANIA de todas las edades. Venta permanente. Telf. 609 280704.

Vendo: explotación de vacas de leche. Telf. 645 023490.

Vendo: Novillas y sementales CHAROLESES con carta. Buena genética y facilidad de parto (Ávila). Telf. 619 063290.

AGRICULTURA

COMPRAS

Compró: 3.500 kilos de veza villosa. Telf. 619 738537.

Compró: 14 derechos zona 5. Telf. 659 336660.

Compró: derechos de pago básico de la región 5.1. Telf. 689 736030.

Compró: derechos región 501, 25 derechos. Telf. 680 711232.

Compró: paja, forraje y alfalfa. Telf. 659 459385.

Compró: cereal ecológico. Telf. 676 342844.

Compró: acciones de ACOR sin cupo. Telf. 605 277540.

Compró: acciones con cupo y sin cupo de ACOR y cobertura. Telf. 685 981282.

Compró: derechos de pago básico. Telf. 605 989042.

Compró: derechos PAC. Zonas 1201 regadío, 401Secano. Telf. 667 018251.

VENTAS

Vendo: derechos de pago básico. Telf. 657 904610.

Vendo: 50 toneladas de trigo soberbio R2 Telf. 608 903042.

Vendo: garbanzos en envases de 5 Kg. Sin insecticidas ni fungicidas. Telf. 608 903042.

Vendo: paja y alfalfa de primera calidad en paquete pequeño. Telf. 628 716212.

Vendo: derechos de cereal y regadío de la PAC Telf. 605 984716.

Vendo: 10 derechos para la PAC. Telf. 630 857510.

Vendo: forraje de veza en nave o puesta en destino. (Provincia de León). Telf. 627 432974.

Vendo: alfalfa y veza en paquete grande. Telf. 652 856707.

Vendo: forraje veza; forraje de avena con Raygrass; paja de trigo trillada paquete de 120x70. Telf. 629 085781.

Vendo: paja, forraje y alfalfa. Telf. 659 459385.

Vendo: abono oveja, gallinaza. Telf. 616 401050 y 629 801769.

Vendo: paja (cebada, trigo y guisantes) en paquete grande. Telf. 675 099973.

Vendo: algarrobas. Telf. 620 783996.

Vendo: 5 acciones de ACOR, con 60 tm. Telf. 6205 66614 y 980 576503.

Vendo: 7000 kilos de arritas. Telf. 650 392079.

Vendo: arritas. Telf. 659 607834 (Salamanca).

Vendo: forraje de avena. Se encuentra bajo cubierta. Paquete grande. Telf. 651 671012 (Salamanca).

Vendo: paja de avena y cebada paquete grande precio de empacado. Telf. 620 272965.

Vendo: vezas. Telf. 629 512134.

Vendo: vezas tratadas buena calidad. Telf. 660 567841.

Vendo: paquete grande de alfalfa y forraje de vezas. Telf. 651 462496.

Vendo: 42 derechos de la región 1201. Telf. 609 345575.

Vendo: vezas seleccionadas. Telf. 649 037232.

Vendo: veza grano Telf. 670 999089.

Vendo: veza grano Telf. 659 178425.

Vendo: avena. Telf. 616 352923.

Vendo: veza. Telf. 635 239310.

Vendo: veza grano seleccionada en Palencia. Telf. 686 419219.

Vendo: esparceta grano. Telf. 636 362717.

Vendo: cebada seleccionada. Telf. 689 891117.

Vendo: 15 participaciones de ACOR con cupo. Telf. 655 456821.

Vendo: 350 tn de cupo de ACOR. Telf. 609 210256.

Vendo: 50 acciones de ACOR con cupo. Telf. 920 320306.

Vendo: 40 acciones de ACOR con cupo para la próxima campaña, y ruedas estrechas de tractor DT. Telf. 695 554759.

Vendo: 40 acciones de ACOR con 280 tn de cupo. Telf. 680 430065.

Vendo: 32 acciones de ACOR con 255 tn de cupo. Telf. 618 704676.

Vendo: Ensilado en bolas, microsilos de maíz y alfalfa. Telf. 605 892313.

Vendo: alubias, garbanzos y lentejas para sembrar. Velayos (Ávila). Telf. 667 528765.

Vendo: 10 derechos de pago básico de la región 15.01. Telf. 653 322934.

Vendo: 13 derechos de pago básico de la región 02.01, gran valor. Telf. 680 378622.

Vendo: 50 derechos de secano de la región 501. Telf. 630 738727.

RÚSTICAS

COMPRAS

Busco: tierras en renta o compra para acoplarlas a la PAC, zona Villadiego, Melgar, Zarzosa, Pisuegra, Guadilla, Olmos de Pisuegra. Telf. 675 087090.

VENTAS

Vendo: 7 hectáreas de carrascas y casa con corral en El Cubo de la Sierra. Telf. 665 105463.

Arriendo: fincas en Almenar de Soria. Telf. 617 328109.

Vendo: tres hectáreas de primera, en Portelrubio, paraje Los Badenes. Telf. 964 451806.

Vendo: 8 hc de monte en el término de Fontioso. Telf. 699 259573 y 608 268719.

Se vende o se alquila nave para ganado vacuno 400 m2.Telf. 678 900027.

Vendo o alquilo: nave agrícola de 800 m² a 30km de León, zona los Oteros. Telf. 692 581547.

Vendo: 2 naves, una de 400m2 y otra de 300m2 con agua y luz a 3km de la autovía León-Burgos, estación de Santas Martas. Telf. 610 400056.

Se alquila: explotación cunícola en la provincia de Segovia para 1.000 madres. Telf. 659 859231.

Vendo o arriendo: 30 Has de secano en Segovia .Telf. 91 5050065.

Vendo: fincas rústicas de secano sin derechos en zona de Coca (Segovia), superficies: 4,5 Ha, 5,5 Ha, 5,2 Ha, 11,3 Ha, total 26 Has. Telf. 663 012006, tardes de 4 a 8.

Vendo: finca ganadera de 700 Ha. Con vivienda, naves, agua y encinas, precio a 3200 € por Ha. En Valencia de Alcántara (Cáceres). Telf. 657904610.

Vendo: parcelas de regadío. Riaza. Segovia. Desde 20.000 m2. Agua y Luz a pie de Parcela. PAC. Fertilisimas para forrajes/cereales /girasol /viñas. Óptimas para todo tipo de ganado, rodeadas de 1.100 ha. de Praderas y Montes Públicos libres. Granja porcina mas prox. 5 km, ovino 1,5 km. Linde ctra. asfaltada 1,5 km.-Desde 2€/m2. 619 267496. finca.aldemonte@gmail.com

Vendo: finca de 23 ha de regadío de canal cerca de Toro. Telf. 649 144940.

Vendo: parcela en El Piñero (ZA) de 0.59 ha. Telf.620 808010.

Vendo o alquilo: granja de cerdo ibérico para 500 madres en Valdelosa. Perfecto estado de conservación y fábrica de pienso automática. Telf. 923 213774 y 696 164769.

Vendo: finca ganadera de 700 has. con vivienda, luz y naves. Mucha agua. Cáceres. Precio 3.200 €/ ha. Telf. 657 904610.

Vendo: finca de labor de 270 hectáreas en Cáceres. Precio 4.100 €/ ha. Telf. 657 904610.

Vendo: finca 4,24 has en el km 11 de la carretera de Paredes de Nava a Frechilla. Telf. 616 595801.

Vendo: 6,67 has. con derechos. polígono 606, parcela21 en Valoria del Alcor. Telf. 638 246668.

Vendo: parcelas, 10 has de regadío y 4 has de secano en monzón de campos y 5,5 has en Palencia. Telf. 680 611576.

Vendo: majuelo con uva en Itero de Castillo Telf. 606 683320.

Vendo: una ha detrás del Teleclub de Villamartin de Campos. Telf. 636 017137.

Arriendo: nave en Villoldo. Telf. 979 827048.

Alquilo: nave de 200m2 para maquinaria, zona de Carrión de los Condes y Buenavista de Valdavia. Telf. 665 261637.

Vendo: o Alquilo Corral de 1500 m² con valla de ladrillo, y colgadizo de 300m² y 4 m de altura en Arévalo, zona Prado Velasco. Parcela rústica en Arévalo, polígono 4, parcela 54, para hacer corrales (mín. 10.000 m²), con luz, agua de las Cogotas y agua de perforación. Y parcelas rústicas en Arévalo. Una en polígono 4, parcela 26 (7 ha), y otra en polígono 4, parcela 24 (10 ha). Agua de las Cogotas. Llamar de 16:30 a 19:00 horas. Telf. 652 018270.

Vendo: parcela de regadío de 20 ha en Horcajo de las Torres (Ávila). Jesús Jiménez. Telf. 607 883311 y 923 227394.

Se alquila: nave ganadera y para otros usos en autovía Ávila-Salamanca. Superficie de la parcela: 2.500 m². Cubiertos 1.000 m². Telf. 689 183690.

TRABAJO

Se ofrece: pastor para ganado ovino. Telf. 654 921681.

Se realizan trabajos de cosechar cereal con máquina New Holland de 7 metros de anchura. Telf. 617 377705.

Se ofrece: obrero español para finca ganadera, amplia experiencia de vaquero, mozo de cuadra y manejo de maquinaria agrícola. Telf. 626 538789.

Se ofrece: tractorista español, casado para vivir en finca, conocimientos en mecánica y soldadura, carnet de fitosanitarios. Telf. 615 735097.

Se ofrece: tractorista con experiencia para vivir en finca, con mucha experiencia, carnet fitosanitarios y conocimientos en mecánica, soldadura, ganado y mantenimiento, licencia de caza y manejo moto-sierra. Telf. 639 163996.

Se ofrece: peón en ganadería ovino, vacuno, pastor... Telf. 602 371929.

Se ofrece: peón en ganadería ovino, vacuno, pastor... Telf. 631 353358.

Se busca: trabajo de ganadería, agricultura. Telf. 632 464750.

Se busca: trabajo de ganadería, vacuno, ovejas. Telf. 603 306999.

Se busca: trabajo para agricultura, ganadería. Telf. 632 464450.

Serealizan: trabajos agrícolas, precios económicos. Telf. 618 841303.

Se ofrece: tractorista con todos los carnes amplia experiencia en labores agrícolas cosechadoras de cereal y remolacha tipo HOLMER, palas,

cargadoras, etc. también se hacen horas. Telf. 606 777714 Luis.

Se ofrece: tractorista zona de Salamanca, con experiencia en todo tipo de labores para cualquier provincia de Castilla y León, tanto explotaciones pequeñas como en fincas agrícolas y ganaderas. También manejo de máquinas para sacar patatas, remolacha y empacadoras. Poseo carnet de fitosanitarios. Telefono: 654 096566.

Se ofrece: chico con experiencia para sala de ordeño en Salamanca o alrededores. Daniel. Telf. 642 497383.

Se ofrece: tractorista con experiencia en todo tipo labores para cualquier provincia de Castilla y León. También manejo de cosechadoras. Telf. 645 476990.

Se ofrece: matrimonio para finca agrícola y ganadera. Experiencia y seriedad. Telf. 633 121703.

Se ofrece: empleado para ganadería ovino (pastoreo y ordeño). Telf. 680 425923.

Se realizan: trabajos a terceros en la zona de Mambas - Constanza. Contactar con Javi. Telf. 685 981282.

Se ofrece: trabajador para cuidar ganado con disponibilidad geográfica total. Ángel. Telf. 691 049657.

Se ofrece: empleado con experiencia en maquinaria agrícola, animales (caballos, ovejas y vacas) y también labranza. jpajuelo75@hotmail.com. José Manuel. Telf. 608 418934.

Necesito: tractorista para cosechar aromáticas, en el mes de agosto (20-25 días) en San Felices. Soria. Telf. 639 135145.

Se necesita: tractorista con experiencia en siembra de cereal. Telf. 646 346670.

Se necesita maquinista con experiencia Agraria y Mecánica. Telf. 608 481157.

Busco: trabajador agrícola con experiencia con maquinaria agrícola y reparación. Telf.: 608 481157.

Necesito: trabajador para explotación agrícola que sepa manejar maquinaria. Telf. 659 965020.

Se necesita: operario para granja de cabras con gran experiencia en ordeño y manejo de cabras estabuladas. Abstenerse extranjeros sin permiso de trabajo. Explotación situada en el Sur de Ávila. Telf. 672 263894.

VARIOS

Vendo: JEEP CHEROKEE diésel, 50.000 kms reales, 10 años. 170 cv. Telf. 666 547638.

Vendo: MITSUBISHI MONTERO 2.8 gasóleo, 7 plazas, en buen estado. Telf. 628 564968.

Compró: escopeta y rifle de segunda mano. Telf. 686 985526 y 975 21



C.R. / Redacción

York, una pequeña y bella ciudad al norte de Inglaterra y cercana a Escocia, acogió este año el Campeonato Mundial de Arada, que cumplía su 63 edición. Hasta allí viajaron el leonés David Rodríguez, campeón español de arado fijo, y el gerundense Lluís Buch, de arado reversible, para representar a nuestro país. En un terreno en condiciones óptimas de arada, “aunque de vez en cuando salía alguna piedra un poco grande, para fastidiar las labores perfectas de los aradores”, explica David, el representante leonés hizo una excelente labor. Pese a ello, en la clasificación general quedó en la mitad de la tabla, ocupando el puesto 17 de alrededor de treinta países; Lluch ocupó el veinte. Un resultado que el leonés asumió con deportividad: “son ya siete años representando a España en los campeonatos mundiales, y sé que es muy difícil llegar arriba. En otros países esta tradición de los concursos está muy arraigada, cuentan con apoyos y patrocinios que aquí son inimaginables”. En esta edición, el podium fue copado por las islas británicas, resultando ganadores los representantes de Escocia, Irlanda del Norte y República de Irlanda.

Aún así, David se da por satisfecho y disfruta cada momento de estas competiciones de los mejores aradores del mundo, en las que hay un gran ambiente y compañe-

Los maestros del surco

David Rodríguez representó a España en el Mundial de Arada, celebrado en Inglaterra



Arriba el leonés de Mansilla de las Mulas David Rodríguez, en York. Abajo, varias fotos de las exhibiciones que se ofrecieron.

FOTOS D. R.



rismo entre las diferentes naciones. “Aprendes un montón conviviendo con agricultores de todo el mundo. En Inglaterra he visto que la gente en general está concienciada con la importancia de nuestro sector, valoran el peso económico que tiene. Y sobre todo me chocó ver el amor y respeto que tienen los agricultores por el campo y por lo tradicional”.

Además de las pruebas en sí, que se desarrollaron a lo largo de dos jornadas (un día prueba sobre rastrojo y sobre pradera), se celebró paralelamente el primer campeonato mundial de arada con tractores clásicos. Además, hubo exhibiciones de arada con caballerías y con máquinas a vapor de finales del siglo XIX y de principios del siglo XX. El tiempo acompañó, y los cerca de 200.000 asistentes pudieron disfrutar de buenas labores y mucho entretenimiento.

Este título no conlleva gratificación económica, solo queda grabado el nombre del ganador para la perpetuidad en el trofeo de oro que representa el triunfo, trofeo que ha de devolverse el siguiente año para ser entregado al nuevo campeón, recibiendo el anterior una réplica que puede conservar. Para participar en el campeonato mundial, es condición imprescindible ser el ganador de tu país. En España la organización encargada de organizar estos campeonatos y que nos representa en la Organización Mundial de Arada es ASAJA.

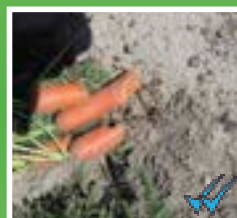

AGRO WASAP

Un vistazo a lo que ha ocurrido en el último mes en el campo de Castilla y León, a través de las fotos enviadas por wasap por los jóvenes agricultores y ganaderos de ASAJA. ¡GRACIAS A TODOS!

