

Campo Regional

PUBLICACIÓN MENSUAL DEL MEDIO RURAL

WWW.ASAJACYL.COM

FRANQUEO CONCERTADO 24/43

AÑO XXII

Nº 232

FEBRERO 2013



SUMARIO

ASAJA denuncia los retrasos en el pago de varias líneas de ayudas

Pág. 9

El éxito de convenios y contratos se comprobará si sube el precio de la leche

Pág. 10



La Feria Agraria congregó a miles de agricultores y ganaderos de la región

Págs. 16-17



Cumbre de los jefes de Estado y Gobierno de la Unión Europea, en la que aprobaron la reducción presupuestaria.

FOTO C.R.

Virgencita, que la PAC se quede como está

La agricultura es el capítulo más castigado por el recorte del presupuesto de la UE

Tras una intensa y dura negociación, los jefes de Estado y Gobierno de la Unión Europea acordaron en febrero, por primera vez en la historia de la Unión, aprobar una reducción del presupuesto comunitario, que tendrá un techo de gasto de 960.000 millones de euros para los próximos siete años. España, en líneas generales, sale bien parada ya que consigue mantenerse en el grupo de países "receptores netos de fondos". Pero el presupuesto de la PAC se verá reducido un 13,1 por ciento respecto al periodo actual, 33.601 millones de euros menos.

Pág. 7

Una botella medio llena o medio vacía

Artículo de Donaciano Dujo, presidente de ASAJA de Castilla y León

Lo acordado ¿es bueno, es malo? Primero, hemos de aplicar la "cuarentena", la máxima precaución, a la hora de valorarlo, porque según es una u otra la fuente que explica el contenido, se interpreta de distinta manera los fondos disponibles y su reparto. "España no sale mal parada", era el titular que daban muchos analistas, un titular que también indica que en estos tiempos con poco nos conformamos. Sin embargo, hay cuestiones que no nos cuadran, puesto que no se entiende que si el presupuesto de la PAC globalmente baja un 13 por ciento ¿cómo puede ser que el ministerio de Agricultura asegure que España sigue manteniendo e incluso mejorando la partida nacional? Son cuestiones por aclarar.

Sigue en pág. 3

PROVINCIAS

ÁVILA: proyecto para la ganadería extensiva. **BURGOS:** asamblea general anual. **LEÓN:** interés del sector por Internet. **PALENCIA:** jornada sobre reforma PAC. **SALAMANCA:** preocupación por los pastos. **SEGOVIA:** futuro para la ganadería. **SORIA:** premiso Espiga y Tizón. **VALLADOLID:** iniciativa contra los robos. **ZAMORA:** retraso en pago de ayudas.

Págs. 18-27

Tramita tus ayudas con el mejor equipo

ASAJA cuenta con los mejores asesores técnicos

Un año más, y hasta el 30 de abril, ASAJA pone a disposición de todos los agricultores y ganaderos de Castilla y León la más extensa red de oficinas para tramitar sus ayudas PAC con la seguridad que ofrece el mejor y más especializado equipo de



profesionales técnicos. Un equipo que facilitará a los profesionales el con frecuencia complicado y engorroso proceso de elaborar y tramitar la solicitud, y que además le acompañará en todo momento, asesorándole ante cualquier problema que pudiera surgir.

Págs. 8 y 9

OPINIÓN

EDITORIAL

Hay otros sectores más subvencionados

JOSÉ ANTONIO TURRADO

SECRETARIO GENERAL DE ASAJA CASTILLA Y LEÓN



No solo el campo recibe apoyos públicos. Hay otros sectores económicos en nuestro país que han venido recibiendo dinero de las arcas del Estado para hacer viable la actividad. Conviene recordar esto ahora que los agricultores nos hemos quedado prácticamente huérfanos de ayudas del Estado y de las comunidades autónomas, y ahora que se han aprobado los presupuestos de la Unión Europea, unos presupuestos que destinarán al campo aproximadamente un 10 por ciento menos que en la etapa anterior y que representan menos del 1 por ciento del PIB europeo. Esta reflexión sobre sectores auxiliados con fondos públicos me vino a la mente el día siguiente al de la gala de los premios Goya del cine español después de ver por la televisión, hasta que se colmó mi paciencia, a los pedigrüños actores exigir rebajas en el IVA y fondos públicos para producir unas películas que casi nadie compra. Porque el problema del cine es que el mercado no remunera suficientemente al que lo produce y por tanto han recurrido históricamente a cuadrar las cuentas a base de subvenciones y de que te metan el producto “en la cesta de la compra”, así como por decreto, pues está regulado cuántas películas hay que ver de cine patrio en medio de las que de verdad son comerciales, que son las hechas en Hollywood. Pero qué me dices de los apoyos que recibe la industria del automóvil, que no fabrica un nuevo modelo sin que antes el Estado pase por la caja de las multinacionales, o el apoyo que se está dando a las energías renovables subvencionando los kilovatios que producen o el dado históricamente a la minería del carbón, las subvenciones al transporte deficitario incluido el aeronáutico, los merecidos apoyos a la pesca, los dineros que se está llevando la banca, o los millones de euros con los que se han apuntalado miles de empresas públicas absolutamente ineficientes.

Pero volvamos a las reivindicaciones de los actores en la entrega de los Goya, por si podemos aprender algo de ellos. Para empezar, el Estado puso a su disposición el mejor altavoz posible para que sus quejas llegaran al gran público: la Televisión Española. Una televisión que, cuando nos manifestamos miles y miles de agricultores en la capital de España, lo más que conseguimos de ella –si hay mucha suerte– son unas imágenes de planos generales en medio del telediario. Hicieron sus peticiones, unos de forma más educada que otros, con el ministro del ramo presente en el auditorio y sin posibilidad de réplica, mientras que cuando nosotros vamos a la plaza de Atocha, frente a nuestro ministerio de Agricultura, lo normal es que ni miren por la ventana ni se dignen en recibirnos, pues bueno es Arias Cañete para esas cosas. Por último, hacían reivindicaciones dinerarias, pidiendo subvenciones y reclamando menos impuestos, el colectivo que hemos dado en llamar de la “gente guapa”. Reivindicaciones en medio del lujo, del glamour, de actores disfrazados de pingüinos y actrices con impresionantes vestidos largos de las más prestigiosas marcas, y complementos de las firmas más caras, y unos peinados espectaculares. Pedir ayudas públicas con trajes de gala y coches de lujo a la puerta, aunque sean prestados, es un insulto a los ojos de quienes de verdad lo están pasando mal en estos tiempos complicados que nos está tocando vivir.

Por último, y válido para todos los sectores que reclamamos apoyos, está la obligación de no perder el referente del mercado. Las ayudas complementan, pero no sustituyen al mercado, que es quien de verdad tiene que remunerar el factor trabajo y capital. Hay que vender un buen producto, sean películas o patatas, y lo hay que hacer trabajando más y siendo mejor que la competencia. Únicamente cuando alguien pone todo de su parte y no llega, tiene autoridad moral para pedir ayudas a los demás.

HUMOR POR JUÁREZ



Campo Regional

Director
Donaciano Dujo**Director Ejecutivo**
José Antonio Turrado**Aseores técnicos**
Nuria Ruiz Corral, Andrés Villayandre, Álvaro de la Hera Criado**Jefa de Redacción**
Teresa Sanz Nieto**Colaboradores**
Marta Coloma, Celedonio Sanz Gil, Sonia Arnuncio, Nacho Prieto, Enrique Palomo, José Javier Alonso, Cristina Magro, María Vázquez**Consejo de Redacción**
Carmelo Gómez, Vicente Calzada, José M^a Valdivielso, Luis Ángel Cabezas, Lino Rodríguez, Joaquín Antonio Pino, Arsenio García, Guzmán Bayón, Alfonso Núñez**Diseño y Maquetación**
Arcadio Mardomingo**Publicidad**
Alicia Sánchez Calvo
Tfno: 606 562 357**Edita**
Asociación Agraria Jóvenes Agricultores (ASAJA) Castilla y León
Hípica, 1 - 47007 VALLADOLID
Tfno: 983 472 350
Fax: 983 476 629
Correo electrónico: camporegional@asajacyl.com**Imprime**
Talleres del Diario de León**Tirada**
30.000 ejemplares mensuales**Distribución**
Enviado por correo gratuitamente**D.L.:** VA-715/91

La publicación no se responsabiliza del contenido de los artículos firmados por sus autores.

www.asajacyl.com

Oficinas provinciales de ASAJA en Castilla y León

**ÁVILA**C/ Duque de Alba, 6 (Pasaje)
C.P. 05001
Tel: 920 100 857
Fax: 920 302 350**Arévalo**Plaza El Salvador, 4
C.P. 05200
Tel: 920 302 317**Candeleda**Avda. Aviación Española, 8
C.P. 05480
Tel: 920 380 392**Arenas de San Pedro**C/ José Gochicoa, 20 - 2ª Izqda (edificio Sección Agraria Comarcal)
C.P. 05400
Tel: 920 380 392**El Barco de Ávila**C/ Cordel de Extremadura, 2 (edificio Sección Agraria Comarcal)
C.P. 05600
Tel: 920 100 857**Sotillo de la Adrada**Plaza de la Concordia, 1 (Ayuntamiento)
C.P. 05420
Tel: 920 380 392**Piedrahíta**Plaza Nueva de la Villa, s/n (Albergue Juvenil Gabriel y Galán)
C.P. 05500
Tel: 920 100 857**BURGOS**Avda, Castilla y León, 32 bajo
C.P. 09006
Tel: 947 244 247
Fax: 947 244 438**Aranda de Duero**C/ Espolón, 6
C.P. 09400
Tel: 947 500 155**Villarcayo**C/ Alejandro Rodríguez Valcárcel, 2
C.P. 09550
Tel: 615 685 959**LEÓN**Paseo de Salamanca, 1 bajo
C.P. 24009
Tel: 987 245 231
Fax: 987 876 012**Carrizo de Ribera**Avenida Puente de Hierro, 74
C.P. 24270
Tel: 987 357 409**La Bañeza**Plaza Romero Robledo, 3
C.P. 24750
Tel: 987 640 827**Ponferrada**C/ Batalla de Lepanto, 8
C.P. 24400
Tel: 987 456 157**Sahagún**Herrería, 2
C.P. 24320
Tel: 987 780 781**Santa María del Páramo**Avda. Reino de León, 28
C.P. 24240
Tel: 987 351508**Valencia de Don Juan**Federico García Lorca, 11
C.P. 24200
Tel: 987 751 511**PALENCIA**Felipe Prieto, 8. Plaza Bigar Centro
C.P. 34001
Tel: 979 752 344
Fax: 979 745 159**Saldaña**Huertas, 1 - entreplanta
C.P. 34100
Tel: 979 890 801**Aguilar de Campoo**Plaza de la Tobalina, 28
C.P. 34800
Tel: 979 123 913**Cervera de Pisuerga**

Matías Barrio y Mier, 5

C.P. 34840

Tel: 979 870 361

Herrera de PisuergaEusebio Salvador, 38
C.P. 34406
Tel: 979 130 090**SALAMANCA**Avda. La Salle, 131-135
C.P. 37008
Tel: 923 190 720
Fax: 923 190 872**Ciudad Rodrigo**Ctra. de Cáceres, 81-1.º (frente a Unidad Veterinaria)
C.P. 37500
Tel: 923 460 369**Peñaranda**C/ Duque de Ahumada, s/n (junto al Cuartel de la Guardia Civil)
Tel: 615 214939**Vitigudino**Santa Ana, 6
C.P. 37210
Tel: 923 500 057**SEGOVIA**C/ Bomberos, 10
C.P. 40003
Tels: 921 430 657
921 430 708
Fax: 921 440 410**Aguilafuente**Ctra. de Lastras de Cuéllar
C.P. 40340
Tel: 921 572 057**Campo de San Pedro**Ctra. Cedillo de la Torre s/n
C.P. 40551
Tel: 921 556 373**Cuéllar**Pza. Huerta Herrera 8, 1º A
C.P. 40200
Tel: 921 141 562**SORIA**C/ San Juan de Rabanera, 3 bajo
C.P. 42002
Tel: 975 228 539
Fax: 975 228 645**Almazán**Camino de Perdices s/n
Tel: 975 310 480**San Esteban de Gormaz**Avda. de Valladolid, 95 bajo
Tel: 975 351 098**Berlanga de Duero**Urbano Martínez s/n
C.P. 42360
Tel: 975 343 584**VALLADOLID**Plaza de Madrid, 4-3ª
C.P. 47001
Tel: 983 203 371
Fax: 983 391 511**Medina del Campo**C/ Adajuela, 1
C.P. 47400
Tel: 983 804 815**Peñafiel**Calle del Donante, 1
C.P. 47300
Tel: 983 881 289**Medina de Rioseco**Soportales del Carbón, 16 (esquina calle Castillo)
C.P. 47800
Tel: 983 701 091**ZAMORA**Avda. Víctor Gallego, 17 entreplanta C
C.P. 49009
Tel: 980 532 154
Fax: 980 534 033**Benavente**Avda. El Ferial, 42
C.P. 49600
Tel: 980 633 158

CARTA DEL PRESIDENTE

La nueva PAC: una botella medio llena o medio vacía

DONACIANO DUJO CAMINERO
PRESIDENTE DE ASAJA CASTILLA Y LEÓN



Todo lo que ocurre entorno a la PAC interesa, y mucho, a los agricultores y ganaderos. No sólo como es evidente porque a través de la política agraria comunitaria se arbitren ayudas, también porque del mapa que marcan los políticos europeos en Bruselas se derivan el tipo de agricultura y ganadería que Europa apoya y hacia la que deben converger los profesionales que a ello nos dedicamos.

En estos momentos de crisis, el nuevo marco de financiación europeo, y por tanto también el de la PAC se estaba retrasando más de lo habitual. Hasta hace pocas semanas, a finales de 2012 o principios de éste, parecía imposible poner de acuerdo a los jefes de Estado de los 27 países de la Unión para definir el presupuesto 2014-2020; sin embargo, en pocos días parece que ha habido un entendimiento, que ha cuajado en el acuerdo alcanzado en la madrugada del sábado 9 de febrero.

Lo acordado ¿es bueno, es malo? Primero, hemos de aplicar la “cuarentena”, la máxima precaución, a la hora de valorarlo, porque según es una u otra la fuente que explica el contenido, se interpreta de distinta manera los fondos disponibles y su reparto. Segundo, es verdad que en España partíamos una gran situación de desventaja y desánimo –entre la crisis, los recortes tremendos que se daban por hechos y, para postre, las últimas semanas vividas en nuestro país, salpicadas de corrupción y escándalos–, que no nos hacía confiar demasiado en las fuerzas ni en la ganas que pudieran quedarle al Sr. Rajoy para ir a pelear a Bruselas por una PAC fuerte y con presupuesto para España. Por todo ello, porque esperábamos lo peor de



lo peor, quizás el resultado final no ha parecido tan nefasto. “España no sale mal parada”, era el titular que daban muchos analistas, un titular que también indica que en estos tiempos con poco nos conformamos. Sin embargo, hay cuestiones que no nos cuadran, puesto que no se entiende que si el presupuesto de la PAC globalmente baja un 13 por ciento ¿cómo puede ser que el ministerio asegure que España sigue manteniendo e incluso mejorando la partida nacional? Quedan pues muchos detalles por analizar, porque lo que sobre el papel parece creíble luego la realidad lo contradice. Por ejemplo, todavía no sabemos la superficie agraria de referencia para cobrar los derechos, ni tampoco han aclarado nada sobre si cobraremos lo mismo los agri-

cultores cien por cien ATP o los que no lo son. Igual incertidumbre existe en torno a los compromisos “verdes”, el “greening”, ni se ha clarificado la situación en la que quedará el sector ganadero, que soporta una prolongada crisis, ni tampoco qué elementos de mercado potenciará la UE para favorecer el equilibrio de la cadena alimen-

“Habrà que bajar a la arena nacional y autonómica para solventar numerosos problemas”

taria, porque aquí la “madre del cordero” no es otra que los precios. Otros puntos que quedan por determinar afectan al sector de la remolacha, que tiene en 2020 el umbral final para las cuotas, y no sabemos con qué apoyos contará para este cambio; algo similar ocurre con la reestructuración del viñedo, y también con las cuotas lácteas, que en principio desaparecen en 2015 y a fecha de hoy no se sabe exactamente qué mecanismos se pondrán en marcha para adaptar el mercado.

Cuando todas estas cuestiones de gran calado y trascendencia se vayan aclarando, habrá que bajar a la arena nacional para solventar otros tantos problemas, no menos complejos. Arias Cañete tendrá que utilizar mucha mano izquierda si quiere impedir que estalle la guerra entre las distintas Comunidades Autónomas, e incluso entre los distintos sectores o zonas productivas, porque de cómo se diseñe el reparto nacional dependerá de que los derechos actuales sigan valiendo lo mismo, más o menos.

Y ya puestos, habrá que esperar a que se desenrede el ovillo de las ayudas al desarrollo rural, las cofinanciadas por Europa, el Estado y la Comunidad Autónoma la que sean pagadas en tiempo y forma, así que habrá que ver qué garantías se ofrecen en el siguiente periodo para que realmente funcionen. En fin, que a estas alturas lo que sabemos de la PAC es mucho menos de lo que sabemos. Y, personalmente, lo que más me preocupa es el sector ganadero: creo que sería imperdonable que nuestros políticos europeos aprueben el marco de la política comunitaria para el sector dando la espalda a nuestros ganaderos. Porque el futuro del campo depende de ello.

AÑOS ATRÁS

1924

La sanidad ganadera en los años veinte

1925

1926

1927

1928

1929

No puede existir ganadería próspera y especializada, si las enfermedades diezman los ganados. La industria pecuaria es un negocio, y, como todo negocio, a quien le proporciona pérdidas lo abandona. El mayor contratiempo que tiene la industria animal son las enfermedades contagiosas y hay que tener en cuenta que a ganado más especializado, y, por lo tanto, de mayor precio, más receptividad para las enfermedades. El ganado especializado es una máquina que trabaja forzosamente, en el sentido de la especialización, esto produce un desequilibrio en su organismo; de aquí la menor resistencia a las infecciones. El negocio ganadero no podría acometerse si no hubiera medios para luchar contra esas dolencias. Hoy puede considerarse que la mayor parte de ellas están combatidas. Los sueros y vacunas son las armas de que disponemos para la lucha. El Carbunco bacteriano o bacera, el Carbunco sintomático, lobado o pernera, el mal rojo del cerdo, la viruela ovina, el aborto

contagioso de las vacas, la melitococia o fiebre de Malta en las cabras, al mamiis de la vaca, el cólera y la tifosis de las aves de corral, son problemas completamente resueltos. Igualmente lo es la diarrea y neumonía de los terneros y animales recién nacidos. La peste del cerdo, esa gran calamidad de los criadores de ganado porcino, puede hoy considerarse vencida; del 80 al 90 por ciento de mortalidad que tenía esta infección hoy está reducida al 5 ó 10 por ciento. La rabia del perro que tanto pavor infunde es perfectamente evitable con la vacuna del japonés Unmeno. Con estas garantías, ya se puede hacer ganadería escogida y selecta, que buena falta nos hace.

“EL PROGRESO GANADERO Y LAS ENFERMEDADES EVITABLES”, POR LUIS NÚÑEZ, INSPECTOR PROVINCIAL DE HIGIENE PECUARIA, PUBLICADO EL 15 DE MARZO DE 1927 EN LA REVISTA MENSUAL “ÁVILA AGRARIA”, ÓRGANO DE LA FEDERACIÓN DE SINDICATOS AGRÍCOLAS.

OPINIÓN

LA CRIBA

La subvención, para el que la trabaja

CELEDONIO SANZ GIL

PERIODISTA ESPECIALISTA EN TEMAS AGROGANADEROS

El reciente acuerdo del Consejo Europeo de Jefes de Estado y de Gobierno de la UE para fijar el presupuesto del año 2014 hasta el 2020 parece haber dejado satisfechos a los gobernantes españoles, que se conforman con no habernos convertido en contribuyentes netos y con obtener una parte importante del fondo de nueva creación para combatir el paro juvenil.

No obstante, la parte esencial de este presupuesto comunitario sigue siendo la agricultura, la Política Agraria Común (PAC), la única política verdaderamente común que existe en Europa. Aquí España sólo verá reducidos sus ingresos en la misma proporción en que se recorte el propio presupuesto comunitario. Habrá menos dinero para los agricultores españoles porque hay menos dinero para repartir entre todos.

Según los cálculos aprobados, el volumen total del presupuesto supera los 950.000 millones de euros. El documento advierte que los fondos destinados a la agricultura, a la rúbrica que incluye agricultura, desarrollo rural, pesca y un instrumento financiero para el medio ambiente y la acción por el clima, no excederán de 373.179 millones, de los cuales 277.851 millones se asignarán a gastos relacionados con el mercado y los pagos directos.

Con lo cual ya se desmonta uno de los sambenitos que colgaban siempre del presupuesto comunitario: no se destina la mitad al sector agrario. Su participación se reduce a poco más del 39 por ciento, a pesar, repetimos, de ser la única política común en la UE. Esto supone un doble recorte para el sector agrario, en un presupuesto general ya bastante disminuido.

Por lo demás, se mantienen los dos pilares básicos en la estructura de la PAC. Por un lado, el apoyo directo a los agricultores y las medidas de mercado y, por otro, el fomento de las medidas medioambientales, la mejora de la competitividad y la diversificación de la actividad económica y la mejora de la calidad de vida en las zonas rurales.

Grandes objetivos

Con todo ello, la PAC deberá alinearse plenamente en los objetivos de la Estrategia Europea 2020, en particular en el desarrollo sostenible. Las reformas deben garantizar una producción viable de alimentos, la gestión sostenible de los recursos naturales, medidas a favor del clima y un desarrollo territorial equilibrado. Esto conllevaría tres medidas concretas. La aplicación del "greening", es decir criterios a favor del medio ambiente para cobrar las ayudas directas. La tendencia a la equiparación de las ayudas en todos



“En poco tiempo habrá más funcionarios de Agricultura que agricultores propiamente dichos”

los territorios de la UE, para ir limando las desigualdades existentes en estos momentos entre los países más ricos y los que tienen menos capacidad presupuestaria. Además, fijar un límite máximo en el cobro de las ayudas, que se puede situar en torno a los 300.000 euros, algo que afectaría a los grandes terratenientes y productores comunitarios, entre los que se encuentra, por ejemplo, la Reina de Inglaterra, como se recuerda en todas las informaciones sobre el presupuesto agrario comunitario, que cobra más de siete millones de euros.

Ahora bien, si salimos de estos grandes números y objetivos grandilocuentes en que se mueven los políticos, y bajamos directamente a pulsar la opinión de los agricultores y ganaderos de cada pueblo, podemos apreciar claramente que su principal reivindicación es que de una vez por todas el dinero del campo se quede en el campo. Que se habiliten los mecanismos necesarios para que las ayudas, esos pagos directos, vayan a los profesionales del campo. Es decir, que no se lo lleven los profesionales de otras co-

sas, que viven de sus ingresos ejerciendo otras profesiones, pero que siguen teniendo tierras en el pueblo, o los jubilados, a los que se les debe dar una pensión digna por sus años de trabajo.

Para ellos está muy claro que, aún con los recortes, si el dinero se reparte de verdad entre los profesionales del campo tocarán a bastante más, porque, en realidad, cada vez son menos. Parafraseando el viejo lema revolucionario: “La subvención para el que la trabaja”.

Ahora bien, ninguna de las reformas apuntadas parece ir en busca de este objetivo. Una vez más queda de claro que los responsables que visten traje, o falda y zapato fino, andan muy lejos en sus intenciones de la gente de mono y botas de goma.

Superestructura

Es muy curioso escuchar a tanta gente quejarse continuamente de las subvenciones al sector agrario cuando esta crisis está dejando muy claro que aquí no se mueve absolutamente nada sin una subvención pública, más o menos encubierta.

Por otro lado, alguien debería insistir en que al campo lo que de verdad le sobra es toda la estructura, o superestructura, pública funcionarial que se sustenta a su alrededor. Con la evolución actual, teniendo en cuenta que se pierde un agricultor cada minuto en la UE, y que el número de funcionarios dedicados a las tareas agrarias aumenta notablemente, si contamos todos los dedicados a tareas medioambientales y distintos ámbitos de desarrollo rural, se puede prever que en muy corto plazo de tiempo haya más funcionarios en los diversos departamentos de Agricultura que agricultores propiamente dichos.

Sólo con reducir su número se ahorraría una cantidad importante de dinero en el presupuesto comunitario. Pero la cuestión va más allá, porque estos funcionarios para justificar su puesto y su salario en muchas ocasiones se dedican a instaurar normativas que rozan el absurdo, que lo único que hacen es complicar y burocratizar cada vez más la vida de los agricultores y ganaderos.

Porque otro de los grandes objetivos de la reforma de la PAC debería ser la sencillez y el ahorro en los costes burocráticos. Aunque de esto no parece acordarse nadie. Al contrario, con cada reforma se suceden los papeles y los controles que se deben afrontar.

Todo por una subvención que permite a los profesionales del campo seguir trabajando, y a los consumidores acceder a productos alimenticios de calidad a precios asequibles, y eso es lo verdaderamente importante.



FEBRERO/MARZO

Cabañuelas

Segunda quincena de febrero

Proseguirán las temperaturas frías típicas de la época, aunque también se intercalarán días más claros y con vientos calmos. Proseguirán las escarchas y las heladas mañaneras, y a finales de mes los vientos girarán y traerán un ambiente más húmedo y precipitaciones.

Primera quincena de marzo

Las cabañuelas apuntan días bastante agitados, con viento y lloviznas. Las temperaturas al principio de mes serán más altas, aunque según avance la quincena el temporal de invierno será más seco y áspero, con heladas generalizadas.

Ferias y fiestas

En cuanto a las ferias de muestras, destacar del 1 al 3 de marzo la Feria “El Ángel” en Fuentepelayo, y el 9 y 10 de marzo la Muestra de Gallos de Pluma y Mosca Artificial, en La Vecilla de Curueño.

Ferias agroalimentarias: 23 y 24 de febrero, la Feria de la Morcilla y el Farinato, en Morille; 26 y 27, E Boca en Ávila; 9 de marzo, Feria de Botijeros, en Ciudad Rodrigo; 12 al 14 de marzo, Salón de Alimentación, en Valladolid; 15 al 17, Feria de la Matanza, en Villada; 23 y 24, Feria de Botiguero, en Zamora; 23, Mercado del Pan en Villalón de Campos; 27 y 28, Feria del Chorizo de Cantimpalos.

Ferias ganaderas: 1 de marzo, Feria de El Ángel, Miranda de Ebro; 1 al 3, Feria del Caballo, en Fuentepelayo; 16 de marzo, Exposición Raza Asnal Zamorano-Leonesa y subaste de buches en San Vitero.

Ferias de maquinaria agrícola: 18 y 19 de marzo, Feria de San José en Melgar de Fernamental.

Para los que tengan la suerte de poder viajar, les recordamos que entre el 24 y el 28 de febrero París acoge la SIMA, feria multispecializada para todos los proveedores agrícolas y el sector de la cría de ganado. Cada dos años, la feria de negocios más internacional del mundo agrícola se realiza en la capital gala, con las siguientes áreas: Fabricantes y proveedores de equipos y servicios para la agricultura, Cría de ganado, Mantenimiento del espacio rural y forestal, etc.

Por último, respecto a fiestas tradicionales, a partir del día 24 de febrero, San Matías, se dice que se igualan las noches con los días. A finales de mes llegan las primeras marzas y el tiempo anuncia la primavera.

Y el refrán

“Lluvias y nieves por febrero son augurio lisonjero”.

* Vaticinios meteorológicos basados en las cabañuelas de José Luis Burgos, completadas con las del Calendario Zaragozano.

MES A MES

Advertencias desde el COPA-COGECA

El Copa-Cogeca, organismo consultivo que reúne a las organizaciones profesionales y cooperativas de la UE, en el que participa ASAJA, lamenta la decisión tomada por los Jefes de Estado y de gobierno de la UE de aplicar recortes adicionales al futuro presupuesto 2014-2020 de la Política Agrícola Común (PAC), con respecto a los ya propuestos por la Comisión Europea. “Esta decisión entrañará un recorte del 15% del gasto en la PAC, lo que supone un peligro para los 40 millones de puestos de trabajo de los sectores agroalimentarios y para muchos millones más en las zonas rurales. Ante la previsión de aumento de la demanda de alimentos en un 70% de aquí a 2050, también se pone en peligro la seguridad alimentaria. El presidente del Copa, Gerd Sonnleitner, ha declarado que “el coste de la actual PAC representa menos del 1% del gasto público total y, a pesar de ello, esta política aporta beneficios importantísimos para los ciudadanos de la UE. La Comisión Europea ha propuesto reducir la cantidad de tierra agrícola disponible para la producción en un 7%, como parte de la ecologización, sin que se constate ningún beneficio medioambiental claro. Con la amenaza que se cierne sobre el futuro de la seguridad alimentaria, se trata de una medida irresponsable”, afirma.



Declaración de las organizaciones agrarias más representativas de la UE.

FOTO C.R.

Declaración de las OPAS europeas

El pasado 22 de febrero tuvo lugar en Irlanda, país que ostenta la presidencia de la UE en el presente semestre, el primer encuentro europeo agrario sobre la PAC tras la apro-

bación por los Jefes de Estado y de Gobierno del nuevo Marco Financiero 2014-2020. En este encuentro, las organizaciones agrarias más representativas de Francia (FNSEA), Reino Unido (NFU), España (ASAJA), Portugal (CAP), Bélgica, Italia, Irlanda, Holanda, Dinamarca, Finlandia, y Austria, 11 de los 27 estados miembros de la UE, firmaron

una declaración en la que piden que se flexibilice la aplicación de la convergencia interna que se pretende imponer en la reforma de la PAC. Es un tema clave para España, dado que esta medida afecta especialmente a aquellos países que se caracterizan por su diversidad productiva. ASAJA, representada por el sevillano Ricardo Serra, trasladó su enorme preocupación por algunas de las medidas contempladas en la propuesta de reforma de la PAC. También le ha instado a que en las negociaciones de la reforma planteé la eliminación o reducción del porcentaje del presupuesto de las ayudas directas que se destine al “greening”, ponga coto al número de hectáreas elegibles y apueste por el fomento y el refuerzo de la actividad agraria.

Visita a las instalaciones de Mercadona

El pasado miércoles 20 de febrero el presidente de ASAJA de Castilla y León, Donaciano Dujó, acompañado por un grupo de agricultores y ganaderos miembros de la principal organización agraria de la Comunidad Autónoma, visitó el bloque logístico que Mercadona tiene en Villadangos del Páramo (León), respondiendo a una invitación de la empresa de capital español más relevante en el sector de la distribución alimentaria. El presidente de ASAJA de Castilla y León subrayó la importancia de que “Mercadona, bien directamente o bien a través de sus interproveedores, tenga siempre presente el equilibrio de la cadena de valor, para que los márgenes de beneficios sean sostenibles y no obligan a los agricultores y ganaderos, como en muchos casos ocurre, a vender a pérdidas”.



Grupo de representantes de ASAJA, en la planta de Villadangos.

FOTO C.R.

NUESTRA GENTE



Josué Molinos

AGRICULTOR

C.R. / Redacción

Para Josué el campo no era un “plan B”, una alternativa después de desechar otras. “Se puede decir que soy un agricultor vocacional, la decisión de quedarme llegó sola, porque lo he vivido desde niño y siempre me ha gustado”, comenta. Nacido en Guzmán (Burgos), estudió el grado de técnico agrícola, siempre pensando en aplicar lo aprendido en su tierra. Se incorporó con un plan de mejora, y hoy por hoy comparte tareas con su padre y con su hermano, que también se acaba de incorporar.

La explotación se centra el cereal –trigo, cebada, leguminosas para forraje– y también, como es típico en su comarca, en el viñedo. 25 hectáreas en las que pelea por obtener una buena calidad de uva, que compra una bodega de prestigio de la zona. “Trabajar para una buena bodega te permite garantizar el pago, pero siempre tienes la incógnita de que, después de cumplir todas las exigencias y preparar bien la entrega, finalmente no te lo compran. ¿Dónde vas entonces? Porque si apuestas por calidad y vendes a otro para el que sólo cuentan los kilos, no compensa”.

Está contento con la agricultura, con los precios que están cumpliendo con el campo en los últimos años. Y no desista recuperar algo de ganadería, ya que en su casa tuvieron en el pasado ovino churro y conoce el trabajo. “Creo que la agricultura y la ganadería van de la mano, si tienes ambas aprovechas subproductos, completas el círculo”, comenta.

Joven padre de familia, vecino de Olmedillo de Roa, pueblo cercano a su localidad natal, está abierto a todo lo que pasa por el mundo pero a la vez valora mucho la calidad de vida que el medio rural le ofrece. “Es verdad que no tenemos muchas cosas de la ciudad y que dependemos por ejemplo del transporte escolar, pero también disfrutamos de otras”.

PLAZOS

Como cada mes, recuerda que en próximas fechas concluyen los plazos de presentación de documentación para los siguientes temas:

Hasta el 10 de marzo

- Suscripción de los módulos 1 y 2 del seguro con coberturas crecientes para explotaciones frutícolas, en la comarca de El Bierzo (León).

Hasta el 15 de marzo

- Suscripción del módulo P con cobertura de riesgo de helada del seguro de coberturas crecientes para explotaciones de cereza.

Hasta el 25 de marzo

- Suscripción del módulo P, con riesgos de helada y marchitez, del seguro con coberturas crecientes para explotaciones vitícolas.
- Suscripción del seguro complementario de los módulos 2 y 3 del seguro

con coberturas crecientes para explotaciones vitícolas.

Hasta el 31 de marzo

- Suscripción de los módulos 1 y 2 del seguro con coberturas crecientes para explotaciones de cultivos forrajeros, excepto para el maíz forrajero.

- Suscripción del seguro con coberturas crecientes para explotaciones de planta viva, modalidad primavera.

- Suscripción del seguro con coberturas crecientes para explotaciones de viveros de vid.

Hasta el 10 de abril

- Suscripción del seguro con coberturas crecientes para explotaciones de cultivos industriales no textiles, pa-

ra el cultivo de remolacha de siembra primaveral con cobertura de no nasecia.

Hasta el 15 de abril

- Suscripción del seguro con coberturas crecientes para explotaciones de uva de mesa.

Hasta el 30 de abril

- Solicitud de pagos directos a la agricultura y a la ganadería en el año 2013 y determinadas ayudas cofinanciadas por el FEADER (ayudas agroambientales en la campaña agrícola 2012/2013, la indemnización compensatoria para el año 2013, ayudas a los agricultores que utilicen los servicios de asesoramiento a las explotaciones, campaña agrícola 2012/2013).

MARZO

L	M	X	J	V	S	D
				1	2	3
4	5	6	7	8	9	10
11	12	13	14	15	16	17
18	19	20	21	22	23	24
25	26	27	28	29	30	31

ABRIL

L	M	X	J	V	S	D
1	2	3	4	5	6	7
8	9	10	11	12	13	14
15	16	17	18	19	20	21
22	23	24	25	26	27	28
29	30					

LOS INTERESADOS PUEDEN SEGUIR LA ACTUALIZACIÓN DE PLAZOS EN NUESTRA WEB, WWW.ASAJACYL.COM



MF 7600 ES EL MOMENTO

RED MF DE CASTILLA Y LEÓN

www.masseyferguson.com/7600

ÁVILA

AGROMECANICA JEMAR S.L.
Madrigal de las Altas Torres,
PK10. Pol. Tierra de Arévalo
05200 ARÉVALO
TEL. 920300208

BURGOS

**MAQUINARIA AGRÍCOLA
ALONSO S.L.**
Ctra. Madrid-Irún, KM. 203
09341 Lerma
TEL. 947170244

LEÓN

BASILIO PERAL S.L.
Ctra. Villadangos, KM. 26
24240 Santa María del Páramo
TEL. 987360048

PALENCIA

MARCELO CASARES TAPIA
Ctra. Riaño, KM. 37
34120 Carrión de los Condes
TEL. 979880964

TALLERES CASARES S.L.

Inglaterra P- 108
34004 Palencia
TEL. 979711161

SALAMANCA

AGRODUERO S.A.
Ctra. Valladolid, KM. 2,500
37184 Villares de la Reina
TEL. 923230411

SEGOVIA

TALLERES BARRIO GOMEZ S.A.
Ctra de Segovia, S/N
40350 Escalona del Prado
TEL. 921570510

SORIA

**AGROMECANICA SORIANA
S.A.L.**
Ctra. de Madrid, S/N
42200 Almazán
TEL. 975300460

VALLADOLID

SAPESA
Pol. San Cristobal-Turquesa, 39
47012 Valladolid
TEL. 983392711

ZAMORA

BASILIO PERAL S.L.
Ctra de Orense, KM. 0,300
49600 Benavente
TEL. 980630876

BASILIO PERAL S.L.

Av. Galicia, KM 274.1
49024 Zamora
TEL. 980512670

España sale bien librada en presupuesto, la PAC no tanto

La agricultura es el capítulo más castigado por el recorte

C.R. / Redacción

Tras una intensa y dura negociación, los jefes de Estado y Gobierno de la Unión Europea acordaron en febrero, por primera vez en la historia de la Unión, aprobar una reducción del presupuesto comunitario, que tendrá un techo de gasto de 960.000 millones de euros para los próximos siete años. España, en líneas generales, sale bien parada ya que consigue mantenerse en el grupo de países "receptores netos de fondos" y obtendrá un tercio del nuevo fondo de 6.000 millones que se pondrá en marcha para atajar el desempleo juvenil en la UE.

Si bien es cierto que en esta última fase de la negociación el presidente del Consejo Van Rompuy no ha propuesto nuevos recortes al presupuesto de la PAC, hay que recordar que en propuestas anteriores, incluso en la Propuesta inicial de la Comisión, ya se contemplaban reducciones superiores al 10 por ciento, que han sido aprobadas.

La PAC era ya entonces el capítulo más castigado, y la nueva propuesta acordada consolida este recorte. El presupuesto de la PAC se verá reducido un 13,1 por ciento respecto al periodo actual, es decir en 33.601 millones de euros menos. Esta cantidad es más del doble de lo que se reduce la partida bautizada como "conectando Europa" (transporte, energía y telecomunicaciones) y que algunas fuentes apuntan como la más perjudicadas.

Para ASAJA, "con esta reducción de más del 13 por ciento en el presupuesto, las nuevas medidas incluidas en la PAC como el reverdecimiento o greening no tienen ningún sentido ya que lo único que van a conseguir es comprometer aún más la rentabilidad de las explotaciones agrarias".

Aun es pronto para dar una cifra exacta de las repercusiones que podría tener para nuestro país, ya que esto dependerá de muchos factores. Dependerá, en parte, de aspectos relacionados con la negociación presupuestaria, y que están aún pendientes de dilucidar, ya sea en negociaciones tripartitas Consejo, Parlamento y Comisión y que se deberán plasmar en un acuerdo sobre la Reforma PAC y en sus posteriores reglamentos de aplicación. Pero dependerá también, a nivel interno de España, ya que las propuestas ba-

rajadas dejan un margen de maniobra a los estados miembros inédito hasta ahora, ya sea en materia de definición de beneficiarios, en superficies elegibles a

los pagos directos, en el modelo de aproximación interna entre los distintos pagos regionalizados o en la propia transferencia de fondos entre pilares.



Mariano Rajoy, a su llegada al consejo de Jefes de Estado de la UE.

FOTO C.R.

Maíz

Lerma,

Ciclo 550

El rústico más productivo con la máxima resistencia a la caída.

Atlas,

Ciclo 450

Producción, rusticidad, velocidad de secado y altísima resistencia a la caída.

NOVEDAD

fito

www.semillasfito.com

INFORMACIONES

Tramita tus ayudas PAC con la tranquilidad y confianza que da contar con el mejor equipo

ASAJA pone a disposición de los agricultores y ganaderos los mejores asesores técnicos

Hasta el 30 de abril está abierto el plazo para la presentación de la "Solicitud Única" del año 2013, que comprende el conocido como pago único por explotación y otros regímenes de ayuda por superficie,

pagos acoplados a los productores de ganado vacuno, diversas ayudas por superficies (rotaciones en secano, legumbres, tabaco, frutos cáscara, remolacha azucarera), y las destinadas a vacuno de carne,

vacuno de leche y ovino-caprino. Además, la convocatoria incluye las ayudas agroambientales, indemnización compensatoria y servicios de asesoramiento. Como siempre, toda la información y el mejor

apoyo para gestionar estas ayudas, así como cualquier problema que pudiera surgir en la tramitación, la tienes muy cerca, con tu equipo técnico de confianza, en tu oficina de ASAJA.

Servicios Técnicos ASAJA Castilla y León

Un año más, ASAJA pone a disposición de todos los agricultores y ganaderos de Castilla y León la más extensa red de oficinas para tramitar sus ayudas PAC con la seguridad que ofrece el mejor y más especializado equipo de profesionales técnicos. Un equipo que facilitará a los profesionales el, con frecuencia, complicado y engorroso proceso de elaborar y tramitar la solicitud, y que además le acompañará en todo momento, asesorándole ante cualquier problema que pudiera surgir.

El plazo de presentación de las solicitudes concluye el 30 de abril, aunque las modificaciones legales de las solicitudes por superficie se extenderán hasta mayo. Es importante para todos los interesados que llamen por teléfono previamente a su oficina de ASAJA, para concertar cita y que puedan recibir así una atención individualizada y pormenorizada, sin necesidad de esperas ni de agobios de última hora.

A continuación, ofrecemos un pequeño resumen elabora-

do por los Servicios Técnicos de ASAJA de Castilla y León con parte de las novedades de esta nueva convocatoria de ayudas. Cualquier duda que desee aclarar el agricultor y el ganadero puede consultarlo con los técnicos de la organización, que cuentan con información de primera mano sobre todos los detalles.

Coefficiente de admisibilidad de pastos

La principal novedad aparece en las definiciones, donde han incluido el "coeficiente de admisibilidad de pastos". Así, a las superficies de pastos que presenten características que impidan un aprovechamiento total por la presencia de elementos improductivos tales como roquedales, lagunas y otras zonas sin vegetación, "se les asigna en el Sistema de Información geográfica de las parcelas agrícolas (SIGPAC) un coeficiente que refleja el porcentaje de admisibilidad a nivel de recinto SIGPAC, de modo que en dicho recinto la superficie admisible máxima, a efectos de los regímenes de ayudas por superficie, será la su-

perficie del recinto multiplicada por dicho coeficiente."

Desde la Consejería, para la aplicación de este coeficiente, han tomado única y exclusivamente el criterio de la pendiente, y también han apuntado que van a seguir realizando controles administrativos exhaustivos de los pastos. Para ello, van a exigir a los titulares de pastos públicos que les envíen la designación de los adjudicatarios de pastos y no van a pagar ningún anticipo de ayuda a ningún agricultor o ganadero del que las entidades públicas titulares de los pastos no les hayan remitido el reparto de los mismos. Con esto, los agricultores y ganaderos vuelven a ser los "paganos", porque sin poder hacer ellos nada, como una Junta Agropecuaria Local o Ayunta-

"ASAJA ha advertido sobre los problemas de la aplicación del coeficiente de admisibilidad de pastos"

miento no envíe la información que le solicita la Consejería a tiempo se van a quedar sin cobrar los anticipos.

Sector remolachero

En la orden de la Solicitud Única 2013, como era de esperar, han eliminado el régimen temporal de ayudas a los productores de remolacha azucarera.

Por otra parte, en lo que respecta a la ayuda específica en el sector de la remolacha, se especifican una serie de requisitos que antes no venían:

- Los productores de remolacha realizarán las prácticas agronómicas adecuadas en materia de empleo de semilla, tratamientos fitosanitarios y de fertilización así como de aporte de agua, dirigidas a mejorar la calidad, en su caso, en el marco de un programa de asesoramiento técnico especializado promovido por las organizaciones de productores, la industria azucarera o la Administración Pública.

- Las industrias azucareras deberán llevar un registro contable específico de las entre-

gas para cada agricultor con el que tengan establecido un contrato de suministro, responderán de la veracidad de los datos de cada entrega previstos en el apartado 3 y pondrán los mismos a disposición de las autoridades competentes.

- Antes del 15 de abril de 2014 las industrias azucareras que transformen remolacha mediante contrato para producir azúcar de cuota enviarán a la Dirección General de Política Agraria Comunitaria una relación de todos los productores y sus entregas en kilos.

- Se consideran admisibles para el pago de las ayudas previstas en este sector las cantidades de remolacha de cuota obtenidas cuando, cumpliendo el resto de los requisitos, el rendimiento medio en la explotación esté comprendido entre las cantidades que, por criterios técnicos, determine la Administración, existiendo además unos límites, tanto inferior como superior, que sobrepasados no generarán cantidad alguna de remolacha admisible para el pago.

- El rendimiento medio se



determina con la producción total, expresada en t-tipo (t de remolacha de 16º polarimétricos) y la superficie determinada de cultivo de remolacha en la explotación.

Vacuno de leche

Se reducen, en comparación con el año 2012, los presupuestos de las ayudas para compensar las desventajas específicas que afectan a los agricultores del sector del vacuno de leche. En estas ayudas se añade una condición más: "En los casos en que la explotación se componga de más de una unidad de producción situadas en diferentes zonas, para determinar el tipo de zona en la que se ubica la explotación solicitante, se atenderá al número de animales elegibles presentes el último día de presentación de la solicitud en cada una de las unidades de producción. La explotación se entenderá ubicada en la zona donde radiquen las unidades de producción que sumen el mayor número de animales elegibles".

Ovino y caprino

También se reduce el presupuesto de las ayudas específicas a agricultores de ovino y caprino cuya producción esté amparada por denominaciones de producción de calidad. A los ganaderos que quieran optar a esta ayuda se les ha incrementado la cantidad de producción que tienen que comercializar bajo los programas de producción de calidad, pasando del 25 al 35 por ciento de la producción de las hembras elegibles de la explotación, distinguiendo por especie. En esta

ayuda también han cambiado el modo del cálculo de pago en el caso de que en una explotación se comercialicen simultáneamente producciones de calidad bajo denominaciones de ambos ámbitos, comunitarias y nacionales. Así, según indica la normativa, si la producción comercializada bajo el ámbito comunitario es suficiente para alcanzar el porcentaje mínimo que da derecho a la ayuda, con independencia de la producción de calidad alcanzada en el ámbito nacional, todos los animales de la explotación con derecho a pago cobrarán el importe completo de la ayuda. Si no se alcanzase dicho mínimo con la producción de calidad de ámbito comunitario, pero entre las producciones de calidad nacionales y comunitarias sí se alcanzase, el número de animales con derecho a pago para cada uno de los ámbitos, comunitario y nacional, se calculará proporcionalmente a la producción comercializada en cada uno de los mismos.

Antes solamente se establecía que el cálculo de los importes de la ayuda se realizaría contabilizando las hembras elegibles de cada ámbito de calidad por separado.

Igualmente, se reduce el presupuesto de las ayudas destinadas a agricultores de ovino con el fin de compensar las des-

ventajas específicas. Dentro de los requisitos de estas ayudas han hecho obligatorio que el solicitante, como miembro de una entidad asociativa, haya participado durante el año de la solicitud en alguna de las actividades llevadas a cabo por dicha entidad, para la consecución de los objetivos de la ayuda. También disminuyen el presupuesto de las ayudas destinadas a agricultores de caprino con el fin de compensar las desventajas específicas.

Indemnización compensatoria

En la indemnización compensatoria, dentro del artículo de definiciones, han cambiado las condiciones del cumplimiento del requisito de obtener al menos el 50 por ciento de la renta total del agricultor a título principal.

Se ha añadido una prioridad para recibir la indemnización compensatoria, poniéndola en primer lugar, por delante de los agricultores jóvenes: "Agricultores que percibieron la primera indemnización compensatoria correspondiente a la solicitud del año 2009, 2010, 2011 o 2012 así como agricultores que soliciten por primera vez la indemnización compensatoria en 2013, y que por lo tanto no han cumplido aún el compromiso



Atención personalizada con tus técnicos de confianza.

FOTO C.R.

de mantener la actividad agraria en una zona desfavorecida durante los cinco años siguientes a la fecha en que se percibió la primera indemnización compensatoria."

Servicios de asesoramiento

Para las ayudas a los agricultores para el acceso a los servicios de asesoramiento, han añadido una preferencia que tendrá prioridad sobre los demás criterios, dirigida a aquellos titulares de explotaciones agrarias que acrediten haber recibido un asesoramiento integral que permita mejorar el rendimiento global de sus explotaciones. A estos efectos, el asesoramiento integral deberá incluir cuestiones relacionadas con el manejo y gestión empresarial de la explotación así

como en materias relacionadas con la comercialización de sus producciones.

Frutos de cáscara

Se han reducido los importes por hectárea de las ayudas del programa nacional para el fomento de actividades agrícolas específicas que reporten mayores beneficios agroambientales en determinadas especies del sector de los frutos de cáscara.

Agroecosistemas extensivos

Se piden croquis siempre, con independencia de la superficie del recinto, de las parcelas declaradas de bosquetes y linderas o islas de vegetación espontánea a efectos de la ayuda agroambiental de agroecosistemas extensivos de secano.

ASAJA recuerda que la Junta aún no ha abonado numerosas ayudas de 2011 y 2012

ASAJA pide a la Consejería que se preocupe más por pagar las líneas cofinanciadas que por "vender la burra" con las ayudas que llegan de Bruselas

C.R./Redacción

A principios de febrero aparecía publicada en el Boletín Oficial de Castilla y León la convocatoria de pagos directos a la agricultura y ganadería para el año 2013, que en teoría podía tramitarse desde el 1 de febrero pero que en la práctica la inmensa mayoría de los profesionales tramitarán en los meses de marzo y abril, cuando estén más definidos los cultivos y parcelas en las que sembrarán, y también cuando se facilite a las organizaciones toda la información y las herramientas informáticas necesarias para ofrecer este servicio óptimamente.

Esta nueva convocatoria de la PAC será de nuevo ampliamente divulgada por la Administración, "pero la Junta debería preocuparse más por pagar las numerosas ayudas que tiene pendientes con los agricul-



Es chocante que se presuma de nuevas ayudas sin pagar las anteriores.

FOTO C.R.

tores, puesto que no ha abonado ni un euro de los programas de desarrollo rural de 2012 y todavía está sin liquidarse parte de los de 2011", denuncia ASAJA. De esos programas dependen las ayudas agroambientales y las dirigidas a zonas de

montaña y desfavorecidas, entre otras.

ASAJA califica de "argucias para salir en los medios de comunicación" que la Consejería venda una y otra vez que se han pagado ayudas al sector -primero el anticipo, lue-

go la línea al vacuno de carne, la de vacas nodrizas...- cuando en todo momento se está hablando de las mismas ayudas, las de la PAC, las que llegan directamente de fondos comunitarios. Pero mientras, siguen sin fecha de pago las ayudas cofinanciadas por la Junta de Castilla y León y por el Ministerio de Agricultura, que son las únicas que de verdad financian aquí. "Al final, la opinión pública puede pensarse que el campo no para de recibir dinero, cuando en realidad es todo lo contrario", apunta la OPA.

Por último, ASAJA pide a la Consejería de Agricultura que se emplee a fondo en lograr que la Junta salde sus deudas con los agricultores y ganaderos y no tanto en "vender la burra" con la cantidad de ayudas que da al sector, "porque una vez más lo que importan son los hechos, no las palabras".

INFORMACIONES

Donaciano Dujo advierte que el éxito de convenios y contratos "se comprobará si sube el precio de la leche"

ASAJA pide al Ministerio que sea el garante del convenio con industrias lácteas y distribución

ASAJA de Castilla y León ha pedido al Ministerio que sea el "garante" del convenio suscrito por las industrias lácteas y la distribución. El presidente regional, Donaciano Dujo,

ha recordado que "el éxito de convenios y contratos se mide de una única manera: si sube el precio que se paga al ganadero por el litro de leche". El sentir de los productores de

leche, tras varios años de pérdidas continuas, es por un lado expectante, pero por otro no pueden evitar cierta desconfianza ante las medidas propuestas desde Madrid.

Vigilantes para comprobar su cumplimiento

En principio, lo más complicado de aplicar es la generalización de los contratos de compra de la leche por las industrias a los ganaderos, "puesto que ahí es donde entra el factor precio: el sistema de contratos no es bueno o malo por sí mismo, el problema es que se fijen precios dignos por el litro de leche", subraya ASAJA, que añade que estará "vigilante" para comprobar el seguimiento y cumplimiento de los puntos contenidos en este acuerdo, "en el que el ministerio tiene que ejercer como garante de los derechos de los ganaderos".

C.R./Redacción

A pesar de que ASAJA de Castilla y León ha valorado como un paso en la dirección correcta el convenio suscrito por el Ministerio de Agricultura, 14 industrias lácteas y 9 empresas de distribución que controlan en un porcentaje muy alto el mercado de la leche en nuestro país, el presidente de la organización, Donaciano Dujo, ha recordado que "el éxito de convenios y contratos se mide de una única manera: si sube el precio que se paga al ganadero por el litro de leche".

El presidente de la principal OPA de la Comunidad Autónoma hacía estas declaraciones en una visita a una explotación puntera de vacuno de leche, la Finca Santa Cruz, ubicada en Ribas de Campos (Palencia). El sentir de los productores de leche, tras varios años de pérdidas continuas de alrededor de 2-3 céntimos por litro, es por un lado expectante, "porque la situación del vacuno lechero es tan dramática que parece que responsables políticos, industria y distribución son por fin conscientes de que si no hacen algo, y pronto, se puede liquidar el sector y perder nuestro país un potencial productivo que no se puede recuperar, y saben que algo hay que hacer", señalaba Dujo. Pero por otra parte, los ganaderos tienen muy claro que ni convenios, ni contratos "son una llave mágica si no está detrás un precio digno que permita seguir produciendo con una rentabilidad mínima, y no perdiendo dinero", puntualizaba el responsable de ASAJA de Castilla y León.

En la visita a la moderna explotación, que a pesar de los envites sigue apostando por invertir y mejorar, Donaciano Dujo subrayaba que los ganaderos de Castilla y León "han probado a base de sufrimiento que son muy competitivos, porque si no es imposible que hayan podido seguir mejorando sus datos de productividad en el peor de los marcos posibles". Por ello, la organización agraria pide ahora "la máxima responsabilidad y compromiso tanto a Silvia Clemente como a Miguel Arias para que se empleen



Reciente visita de responsables de ASAJA a la Finca Santa Cruz, en Ribas de Campos (Palencia).

FOTO C.R.

a fondo para sacar al sector de atolladero, si es que no quieren pasar a la historia como la consejera y el ministro bajo cuyos mandatos se dejó de producir leche en esta tierra".

Puntos positivos

Era el pasado 12 de febrero cuando firmaban en Madrid este convenio el Ministerio de Agricultura, 14 industrias lácteas y 9 empresas de distribución, que controlan en un porcentaje muy alto el mercado de

la leche en nuestro país. El objetivo del acuerdo es evitar la destrucción de valor de la leche y lograr una mejora de las condiciones de todos los agentes que intervienen en cada una de las fases del proceso de suministro, sin que esto vaya en detrimento del consumidor.

Para ASAJA, "es positivo que por fin la Administración, industria y distribución sean conscientes de que el sector productor está en el límite de la sostenibilidad, porque como repeti-

damente ha denunciado nuestra organización el incremento de los costes no son compensados por el precio obtenido". Igualmente, ASAJA entiende que es "bueno que se identifiquen los envases de leche que contienen leche de origen español.

Por último, ASAJA valora que en el acuerdo los comercializadores de leche "admitan el error en el que han estado estos años, al devaluar la leche para utilizarla como un producto gancho del consumidor,

hasta llevarla a esta situación, de márgenes imposibles incluso para ellos, que ahora señalan que la percepción del valor de este producto tan básico exige una "reorientación estratégica". La lástima es que estos cambios llegarán tarde para los ganaderos que ya se han visto forzados a abandonar la actividad", concluye ASAJA.

ASAJA valora que la distribución identifique el origen español de la leche

Pide a Mercadona que amplíe esta medida al resto de alimentos

C.R./Redacción

En el mismo sentido de dotar de valor a la leche de nuestra tierra y mejorar su posición en el mercado, ASAJA ha valorado muy positivamente la medida de Mercadona de identificar toda la leche que comercializa con su marca de distribución con el sello de "Origen España". ASAJA considera fundamental que los grandes grupos de distribución, en cuyas manos está la venta de la mayoría de la leche en nues-

tro país, apuesten por el producto nacional, excluyendo las importaciones sobre todo en un momento como el actual, de precios hundidos que está obligando al cierre a muchas explotaciones.

ASAJA aprueba, pues, esta iniciativa de Mercadona, y pide a la empresa que amplíe esta identificación al resto de alimentos que comercializa, para que el consumidor pueda elegir con conocimiento sabiendo que la carne, las frutas y verduras o cualquier otro



Es fundamental que la distribución dé prioridad al producto nacional frente al importado.

producto procede de nuestro país. "Este compromiso -subraya la OPA- del consumidor con el producto local empieza a extenderse en España, aunque está mucho más desarrollado en otros países europeos, más conscientes de que el euro que se paga por un alimento de aquí significa que el empleo permanezca aquí".

Por otra parte, ASAJA pide

al resto de los grupos de distribución que "tomen nota" de esta medida y que hagan lo mismo con sus tetrabrick de leche de marca de distribución y blanca y el resto de productos. Igualmente, "es fundamental que en las marcas propias de las industrias lácteas quede clara y diáfana la procedencia de la totalidad de la leche que comercializan".

SÁQUELE EL MEJOR PARTIDO A SU PAC con el Santander

Domicilie su PAC en el Santander y podrá beneficiarse de todas las ventajas del plan "Queremos ser tu banco". Un plan gracias al cual nuestros clientes no pagan comisiones de servicio* y se benefician de exclusivos descuentos en grandes empresas.

Encuentre todas las ventajas en **queremossertubanco.com**

Queremos
ser tu banco

 **Santander**
un banco para tus ideas

bancosantander.es
bsan.mobi

*Comisiones no financieras, beneficio de carácter no contractual. Consulta requisitos y condiciones en www.queremossertubanco.com o en oficinas Santander

INFORMACIONES



Reunión de responsables de ASAJA en la región para analizar el anteproyecto de Ley.

FOTO C.R.

ASAJA pide a la Junta que no desaproveche las posibilidades que ofrece la ley agraria

La OPA presentó numerosas alegaciones a la normativa

El pasado 22 de febrero concluía el plazo de presentación de alegaciones a la futura Ley Agraria de Castilla y León, una iniciativa que ASAJA considera "muy importante, puesto que ofrece un

marco legal al sector agroganadero, fundamental para la economía de Castilla y León y también clave para la articulación territorial y de población de la Comunidad Autónoma".

C.R./Redacción

Ese apoyo a la propuesta no impide a ASAJA lamentar que la Junta "no apueste por una ley más ambiciosa, que contemple todo aquello que afecta a la agricultura y la ganadería y en lo que la Comunidad Autónoma tiene competencias", que no es sólo lo específicamente agrario, sino también temas de medio ambiente, como la fauna salvaje entre otros, de fomento, de empleo y otros muchos de carácter social, como la educación o la atención sanitaria. "Sería un error que un proyecto como la Ley Agraria naciera cojo por ser excesivamente parcial en su planteamiento, y la Junta no debería desaprovechar las enormes posibilidades que ofrece esta futura normativa", subraya la OPA.

Igualmente, ASAJA considera vital que en la Ley "se incluya no sólo implícita sino también explícitamente, que el ATP, el profesional cien por cien de la agricultura y ganadería, debe tener la máxima relevancia".

La organización reconoce aciertos del anteproyecto, como el apoyo a la incorporación de jóvenes y de mujeres al sector, el posicionamiento de la Junta a favor de la mejo-

ra de los canales de comercialización, la apuesta por cambios o la protección de zonas de especial interés agrario, aunque no considera que medidas como el banco de tierras vayan a resultar útiles para los profesionales de la agricultura. También valora ASAJA el reconocimiento que hace la futura ley del papel de representación y reivindicación de las organizaciones profesionales agrarias, aunque pide que la normativa deje las cosas claras para futuros procesos electorales en el sector; así como que determine el papel que deben desempeñar las cámaras agrarias en ellos.

Sobre las concentraciones parcelarias

ASAJA de Castilla y León considera que la Junta pretende introducir cambios de gran calado en la normativa

La nueva Ley debe dar la máxima relevancia al ATP, al profesional 100% de la agricultura y ganadería

que regula las concentraciones parcelarias -utilizando la Ley Agraria ahora en fase de anteproyecto-, cambios que está dispuesta a apoyar si tienen como finalidad disponer de más recursos públicos y privados para aumentar la superficie concentrada y ejecutar las obras que llevan aparejados estos proyectos.

Por unas OPAS totalmente independientes

Dentro de las alegaciones de ASAJA al anteproyecto de Ley Agraria de Castilla y León, se encuentra la de que los miembros de las organizaciones profesionales agrarias que formen parte de los órganos consultivos en el ámbito agrario y agroalimentario no ostenten cargos públicos a nivel superior al municipal. La organización trata así de evitar que personas del ámbito de la política, que compatibilizan sus responsabilidades con cargos en las organizaciones agrarias, puedan representar a los agricultores y ganaderos en órganos consultivos regulados en la Ley Agraria, como el Consejo Agrario Regional, los Consejos Agrarios Provinciales, el Comité Asesor Agroalimentario y el Comité del Cooperativismo Agrario.

LONJAS

Las normas de la UE merman el porcino

Andrés Villayandre

La oferta de carne de porcino ha descendido en toda Europa debido a las nuevas condiciones de bienestar animal aplicables en el sector, que han entrado en vigor el pasado 1 de enero y que ya están provocando una caída de la capacidad productiva de las instalaciones, lo que sin duda va a incidir en una bajada de la producción, una merma en la capacidad competitiva en los mercados de terceros países, un aumento de las importaciones de productos del porcino y una subida de los precios. En el último mes, en Castilla y León, el precio se ha incrementado entre 4 y 6 céntimos por kilo vivo, dependiendo de la clase de ganado.

Recientemente, la Comisión Europea ha levantado la prohibición existente a la impor-

tación de ganado porcino vivo desde Estados Unidos, aunque se les exige que antes de ser exportados los animales deben ser analizados para confirmar que no tienen estomatitis vesicular, para proteger a los Estados miembros de esta enfermedad existente en Estados Unidos.

Además, la Comisión Europea también está ultimando las negociaciones de un acuerdo comercial con Canadá en el también se vería afectada la carne de porcino y que supone un agravio para las explotaciones comunitarias, ya que las explotaciones de ese país tienen unas normas de bienestar menos exigentes y en donde se realizan prácticas que en la Unión Europea están prohibidas, como la utilización de antibióticos promotores del crecimiento y harinas animales.

AGRICULTURA (€/100 kg.)

Semana/tendencia	TRIGO				CEBADA				CENTENO			
	5ª	6ª	7ª	T.	5ª	6ª	7ª	T.	5ª	6ª	7ª	T.
Ávila	25,30	25,15	25,05	-	24,20	24,10	24,00	-	23,50	23,30	23,20	-
Burgos	24,94	24,94	24,94	=	23,74	23,44	23,44	-	22,84	22,54	22,54	-
León	25,00	24,70	24,70	-	23,80	23,50	23,50	-	22,50	22,20	22,20	-
Palencia	25,00	25,80	24,64	-	23,50	23,40	23,30	-	22,70	22,60	22,60	-
Salamanca	25,70	25,60	25,50	-	24,40	24,30	24,20	-	23,70	23,60	23,50	-
Segovia	25,00	24,80	24,60	-	23,70	23,50	23,30	-	23,10	22,90	22,70	-
Soria	25,40	25,20	24,80	-	24,10	24,00	23,70	-	23,80	23,70	23,40	-
Valladolid	25,00	24,85	24,80	-	23,80	23,65	23,55	-	22,80	22,60	22,50	-
Zamora	24,40	24,30	24,30	-	23,30	23,20	23,20	-	21,80	21,70	21,70	-

Semana/tendencia	AVENA				MAIZ				ALFALFA			
	5ª	6ª	7ª	T.	5ª	6ª	7ª	T.	5ª	6ª	7ª	T.
Ávila	23,50	23,40	23,30	-	24,30	24,20	24,10	-				
Burgos	22,84	22,54	22,54	-	24,64	24,34	24,34	-	19,83	19,83	19,83	=
León	22,50	22,20	22,20	-	25,00	24,40	24,40	-	19,90	21,60	21,60	+
Palencia	22,70	22,60	22,60	-	24,30	24,10	24,00	-	19,40	19,60	19,60	+
Salamanca	23,70	23,60	23,50	-	24,20	24,10	24,00	-	19,90	20,00	20,20	+
Segovia	23,70	23,50	23,30	-				-	17,00	17,00	17,00	=
Soria	22,70	22,60	22,40	-	24,10	23,80	23,50	-				
Valladolid	22,70	22,50	22,50	-	24,90	24,20	23,90	-	20,00	21,60	21,60	+
Zamora	21,80	21,70	21,70	-	23,80	23,70	23,70	-				

OVINO (€/kg. p.v.)

Fecha/tendencia	MEDINA DEL CAMPO				ZAMORA			
	3/02/2013	10/02/2013	17/02/2013	T.	6/02/2013	13/02/2013	20/02/2013	T.
Lechazos 10-12 kg	3,65	3,65	3,55	-	3,20	3,20	3,05	-
Lechazos 12-15 kg	3,15	3,15	3,05	-	2,55	2,55	2,40	-
Corderos 15-19 kg	2,65	2,65	2,55	-	2,20	2,20	2,20	=
Corderos 19-23 kg	2,25	2,25	2,15	-				
Corderos 23-25 kg	2,15	2,15	2,05	-	2,00	2,00	2,00	=

*El precio que aparece en Medina del Campo es el valor medio de las cotizaciones.

VACUNO (€/kg. canal)

Fecha/tendencia	SALAMANCA				LERMA			
	4/02/2013	11/02/2013	18/02/2013	T.	6/02/2013	13/02/2013	20/02/2013	T.
Añojo extra	4,02	4,02	4,02	=	4,30	4,30	4,30	=
Añojo primera	3,86	3,86	3,86	=	4,00	4,00	4,00	=
Vaca extra	3,19	3,19	3,22	+	3,00	3,00	3,00	=
Vaca primera	2,94	2,94	2,97	+	2,50	2,50	2,50	=
Ternera extra	4,18	4,18	4,18	=	-	-	-	-
Ternera primera	4,09	4,09	4,09	=	-	-	-	-
Toros primera	2,19	2,19	2,19	=	-	-	-	-
Tern. Carne blanca					4,80	4,80	4,80	=
Tern. Carne rosada					4,40	4,40	4,40	=

PORCINO (€/kg. p.v.)

Fecha/tendencia	SEGOVIA				ZAMORA			
	31/01/2013	7/02/2013	14/02/2013	T.	6/02/2013	13/02/2013	20/02/2013	T.
Cerdo Selecto	1,32	1,34	1,37	+	1,33	1,35	1,37	+
Cerdo Normal	1,31	1,33	1,36	+	1,32	1,33	1,36	+
Cerdo graso	1,40	1,42	1,44	+	1,33	1,35	1,37	+
Lechones	2,85	2,90	2,95	+	2,55	2,60	2,70	+
Cerda desvieje	0,77	0,77	0,79	+	0,82	0,84	0,86	+



Expertos en el negocio agroalimentario.

Este es **nuestro campo.**
Lo trabajamos juntos, desde siempre.
Lo conocemos.
Lo llevamos muy dentro.

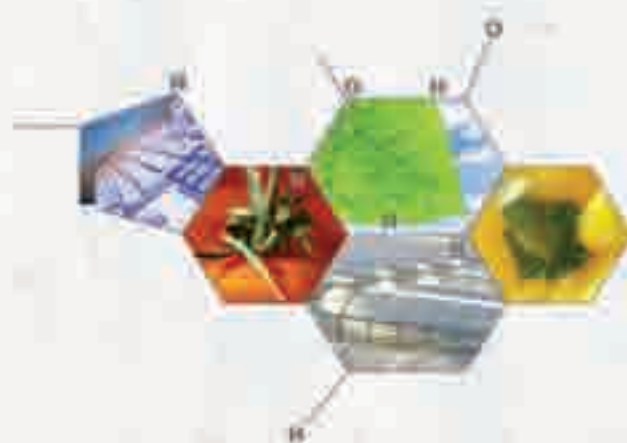

CAJAMAR
ADN Agro

 **cajamar**
CAJA RURAL

www.cajamar.es
901 511 000

PUBLIREPORTAJE

La remolacha azucarera, un cultivo con planes de futuro

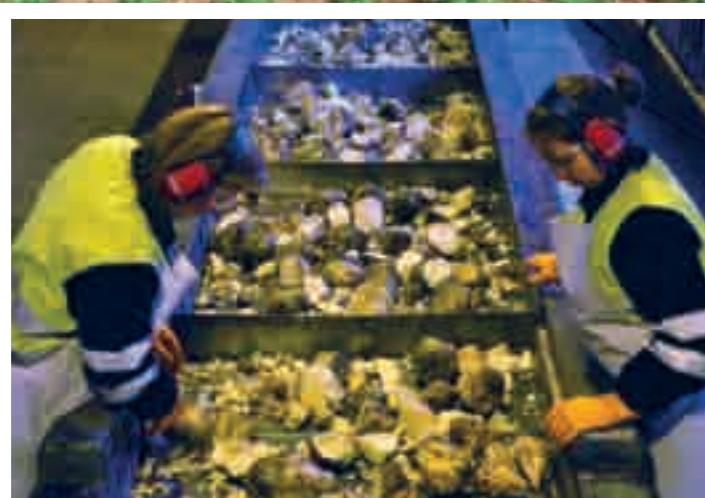

A pocos días de la finalización de la campaña de recolección 2012-13, se confirman un año más, los excelentes resultados tanto en polarización como en peso de raíz. El año pasado, los agricultores contratantes con Azucarera obtuvieron los mejores rendimientos de la historia, 105 t/ha, todo un récord a nivel mundial. En 2013 las cifras van a ser muy parecidas, a pesar de la falta de agua para riego en algunas zonas de cultivo.

Hace tan solo unos años parecía impensable alcanzar estos rendimientos y, sin embargo, hoy un tercio de los cultivadores obtienen 120 t/ha y algunos superan las 140 t/ha. ¿Ello significa que se ha alcanzado el techo de producción? En los ensayos que anualmente realiza Aimcra, hay variedades que producen 170 t/ha y no pasará mucho tiempo para que los cultivadores puedan usarlas comercialmente en sus explotaciones.

Que éste sea el techo no está claro, lo que sí sabemos es que la cifra aumenta año tras año.

Estos resultados no son fruto de la suerte, detrás hay toda una la-

bor de investigación llevada a cabo por Aimcra y una eficaz transferencia de tecnología mediante el asesoramiento personalizado que realizan los técnicos del Plan 2014. No existe otro sector que cuente con una organización de investigación a su servicio y una red de técnicos a disposición de los cultivadores.

Entre los aspectos del cultivo que más han contribuido estos años a la mejora de los rendimientos podemos destacar:

- Adelanto de la fecha de siembra.
 - Uso cada vez mayor de variedades recomendadas.
 - Mejora de la eficiencia y de las infraestructuras de riego, destacando las zonas de modernización.
 - Uso racional de fertilizantes de acuerdo con la analítica del suelo.
 - Aplicación de herbicidas de acuerdo con los programas de tratamiento.
 - Mantenimiento de la sanidad del cultivo hasta el final de ciclo.
- Se ha avanzado mucho en estos años, pero queda aún camino por recorrer:
- Disponer de agua de riego para la nascencia en todas las zonas de cultivo.
 - Reducir aún más el consumo de fertilizantes y herbicidas.
 - Optimizar el consumo de agua.

Por otra parte, tan importante como el aspecto técnico, es sin duda el económico, y en este sentido hay que decir que la remolacha es el cultivo más seguro que un agricultor puede introducir en su explotación. Goza de un precio garantizado y estable, lo que unido a los buenos rendimientos que se vienen obteniendo, llevan a la combinación perfecta para obtener una alta rentabilidad sostenible en el tiempo.

FUENTE: AZUCARERA

Propuesta de Azucarera para la contratación de la campaña 13/14

De cara a la próxima campaña de contratación, los cultivadores que hayan entregado remolacha adicional en las fábricas de Azucarera durante la campaña 2012-13, verán incrementados sus derechos de cuota en esta misma cantidad.

Por otro lado, la compañía tiene la firme voluntad de seguir creciendo. Por ello, contratará a todos los cultivadores nuevos que se incorporen al cultivo en la campaña 2013-14, el 100% como remolacha de cuota. Asimismo, con objeto de estimular las producciones por encima de la cuota, garantizará un precio de 39 €/t para toda la remolacha que se contrate como adicional y reporte.

Además, se mantiene el complemento de Azucarera de 2 €/t, ligado a la permanencia y productividad y el complemento por la gestión de entregas cuyo importe oscila entre 1 y 2 €/t, además de la bonificación por el anticipo de las ayudas de 0,3 €.



FEBRERO
2013 ▼

#SEGUROS



Pon a punto tu cosechadora con un buen seguro

La campaña cerealista llegará en menos tiempo de lo que pensamos y entonces sólo podremos pensar en la cosecha. El momento de pensar en el aseguramiento de una cosechadora es ahora.

Existen tres tipos de seguros para estas máquinas, todos ellos son importantes y prácticamente imprescindibles para aquel que dispone de una de ellas:

1. Seguro obligatorio de circulación.

Deberemos realizar el seguro tanto de la cosechadora como del portapeines que arrastra para poder circular por las vías públicas.

2. Seguro de responsabilidad civil.

Este seguro es totalmente imprescindible fundamentalmente por el alto riesgo de incendio que presentan este tipo de máquinas. Aquel que no disponga de este seguro se verá expuesto a perder todo su patrimonio por ser culpable propagar un incendio por parcelas vecinas, montes, poblaciones... o por causar daños en el propio manejo de la máquina mientras

se trabaja con ella. En ASAJA disponemos de un seguro hecho a nuestra medida donde contamos con un capital de hasta 900.000 euros por un precio realmente inigualable, ten en cuenta que cuanto más capital contrates menos problemas tendrás.

3. Seguro multirriesgo.

Con este seguro cubriremos los posibles daños que tenga la cosechadora, disponiendo de coberturas de incendio, explosión y rayo, robo y expoliación, paralización del trabajo y lunas. Estas coberturas son esenciales para no perder la alta inversión que hemos realizado en una de estas cosechadoras.

En ASAJA te asesoramos sobre los seguros y coberturas que más te convienen para tu cosechadora y disponemos de productos únicos y exclusivos para nosotros y al mejor precio, algo que no te pueden ofrecer en ningún otro sitio.

¡Menos mal que tenía seguro!

La pasada semana uno de nuestros asegurados dejó un perro atado a una papelería, frente a la puerta de un supermercado, en lo que realizaba sus compras. El perro, en su afán juguetón, tiró y tiró de la cuerda hasta que consiguió arrancar la papelería. Posteriormente se dedicó a seguir jugueteando entre los coches a los que rayó uno tras otro. Cuando el dueño descubrió lo que había ocurrido seguro que pensó... ¡Menos mal que tenía seguro!

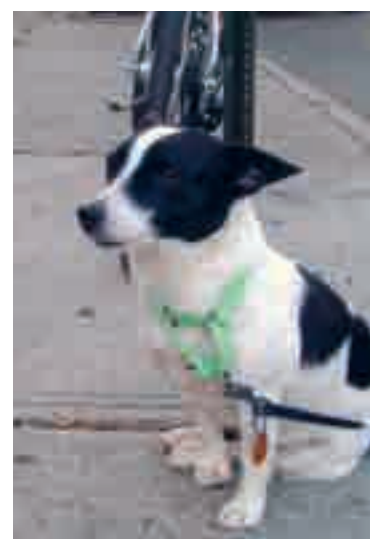

Nuestro compromiso
es tu seguridad



ASEGASA: Asesoramiento y Correduría de Seguros Ganaderos y Agrícolas, Sociedad participada por ASAJA-Sevilla en el Registro Especial de Corredurías de Seguros con clave J-805 y con C.I.F. A-41155706.

TELÉFONOS

ÁVILA	920 100 857	SALAMANCA	923 190 720
BURGOS	947 244 247	SEGOVIA	921 430 657
LEÓN.....	987 245 231	SORIA	975 228 539
PALENCIA.....	979 752 344	ZAMORA	980 532 154
		VALLADOLID	983 472 350

ASAJA Castilla y León Correduría de Seguros SL

Oficina Central: C/ Hípica nº 1, entreplanta, 47007, Valladolid Tel. 983 472 350

En ASAJA SEGUROS siempre te ofrecemos las mejores coberturas al precio más ajustado. Infórmate en cualquier oficina de ASAJA, en ASAJA CyL Correduría de Seguros llamando al 983 472 350 o en el correo electrónico: seguros@asajacyl.com

FERIA AGRARIA 2013



Varias imágenes que resumen la oferta de Agraria. Mucha maquinaria y también información y entretenimiento para los profesionales de la agricultura y ganadería.
FOTOS: FERIA VALLADOLID Y C.R.



Éxito de la tercera edición de la feria AGRARIA, que consolida su papel como referente para los profesionales

ASAJA Castilla y León estuvo presente en una cita clave para los amantes de la maquinaria, con un stand abierto a todos los socios y simpatizantes de la OPA

C.R. / Redacción

La tercera edición de Agraria, que se celebró en la Feria de Valladolid del 6 al 9 de febrero pasados, se caracterizó por una completa oferta expositiva que permitió a los profesionales conocer las propuestas lanzadas al mercado por las 240 empresas que acudieron al salón, fabricantes y distribuidores de todo tipo de máquinas, equipos y servicios para la agricultura. También estuvo presente ASAJA de Castilla y León, con un stand en el que fueron bien recibidos todos los socios y simpatizantes de la organización profesional agraria mayoritaria de la Comunidad Autónoma.

El incremento en el número de expositores y la incorporación de nuevas firmas se tradujo en un mayor número de visitantes, hasta superar las 23.000 personas, que procedían de la

Más de 23.000 personas visitaron la feria Agraria, celebrada entre el 6 y el 9 de febrero en Valladolid. La oferta expositiva, que ocupó la totalidad del recinto ferial, incorporó nuevas marcas de maquina-

totalidad de las comunidades autónomas españolas y países como Portugal, Francia, Alemania, Turquía y Polonia.

La consejera de Agricultura y Ganadería de la Junta de Castilla y León, Silvia Clemente, inauguró oficialmente el certamen y en su recorrido por la exposición hizo hincapié en “la apuesta del sector por la innovación así como la inquietud de este segmento para mejorar su competitividad”.

Agraria se define como una feria de maquinaria agrícola en la que los aperos tienen tanta relevancia como los grandes tractores y cosechadoras y la gama de equipos expuestos son un reflejo de la mecanización del

campo. Entre los objetivos de esta feria figura también contribuir al desarrollo de la industria de aperos de Castilla y León y que este salón les ayude a generar oportunidades de negocio.

El catálogo de equipos incluyó desde cosechadoras hasta semillas pasando por tractores, remolques, arados, sembradoras, neumáticos, semillas, fertilizantes, aplicaciones tecnológicas, protección de cultivos, palas, sistemas de riego, equipamientos para naves ganaderas, asientos, etc. Los expositores presentaron las novedades de sus catálogos, como el modelo de tractor elegido el mejor del año en Europa por la prensa especializada.

ria y equipos. Una tercera edición que consolida a Agraria como una cita imprescindible para los profesionales de la agricultura y la ganadería y en la que no podía faltar ASAJA.

Jornadas técnicas

Las jornadas técnicas suscitaron gran interés y centenares de profesionales acudieron a las ponencias impartidas por expertos de asuntos como el futuro de la remolacha azucarera, recomendaciones para la adquisición de maquinaria en función de las características de la explotación, exigencias normativas, soluciones tecnológicas, etc.

El programa técnico comenzó con una jornada promovida por la Asociación para la Investigación de la Mejora del Cultivo de la Remolacha Azucarera (AIMCRA) en la que los expertos abordaron aspectos relacionados con la rentabilidad de este cultivo y

su continuidad más allá de horizonte dibujado por el Plan 2014. La segunda jornada se centró en la mecanización agrícola, las normas de los equipos de aplicación de fitosanitarios y la circulación vial de las máquinas agrícolas. Por último, las conferencias del viernes se centraron en el desarrollo de la agricultura de precisión y las aplicaciones que comercializan los fabricantes.

Por último, el Concurso de Máquinas Innovadoras celebrado en el marco de la feria AGRARIA contó este año con la participación de 27 equipos, presentados por una decena de empresas expositoras del certamen, entre los que figuraban tractores, sembradoras, rotopacadoras, cabinas, asientos, motores, sistemas de transmisión de datos, equipamiento para ganadería, trituradoras de residuos, etc.

Panorámica de la mecanización agrícola en Castilla y León

LUIS MÁRQUEZ DOCTOR INGENIERO AGRÓNOMO

Para Castilla y León la agricultura tiene una gran importancia, tanto económica como por población ocupada. Igualmente, es una comunidad clave en maquinaria agrícola, con el 14,6 por ciento del censo nacional. En los últimos años, la crisis ha retraído la venta de maqui-

naria nueva, mientras que sigue estable la de segunda mano. ¿Qué variables debe considerar el agricultor antes de realizar estas importantes compras? Luis Márquez, ingeniero agrónomo y experto en maquinaria agrícola, apunta algunas consideraciones sobre el tema.



En los últimos años ha habido cambios importantes en la economía española y mundial, que sin duda han afectado a la mecanización de la agricultura en Castilla y León. Así, según las estadísticas oficiales del mercado de tractores agrícolas nuevos en España y en Castilla y León, se constata una caída, pasando las ventas en Castilla y León de 2.151 unidades en 2007 a 1.439 en 2011.

Mientras, para los tractores de segunda matriculación (usados), se observa que se produce una caída de las ventas en los años 2008 y 2009, pero luego el mercado se estabiliza sobre las 22.000 a 23.000 unidades en España, con valores entre 2.700 y 3.200 unidades en Castilla y León.

De una relación de 1,65 tractores usados por cada tractor nuevo adquirido por los agricultores españoles (1,56 en Castilla y León) se ha pasado a una relación 2,29 (2,23 en CyL), lo que indica que se adquieren más de dos tractores de segunda mano por cada tractor nuevo, lo que se traduce en un envejecimiento del parque de tractores, tanto en la agricultura española como en la castellana y leonesa.

Es interesante analizar la distribución del mercado entre las diferentes provincias, tanto en términos de unidades como en potencia media de las unidades vendidas. En el año 2007 la provincia con mayor número de unidades vendidas fue León (347 ud.), mientras que en el 2011 fue Burgos (273 ud.). La mayor potencia media corresponde a Soria, que en el 2011 llega a los 200 CV.

El mercado de tractores usados

Una parte de la demanda de tractores de la agricultura española en estos años con una situación económica difícil se ha cubierto con tractores usados. La compra de tractores de muy alta potencia seguramente ha producido un mercado secundario de tractores más pequeños, ya que un tractor de alta potencia sustituye a varias unidades de potencia baja. Para muchos agricultores, disponer de un tractor auxiliar barato para operaciones agrícolas marginales resulta conveniente, y esto puede explicar la demanda en el mercado de usados.

En Castilla y León, la distribución de tractores por edades en el con-

Censo de tractores en Castilla y León

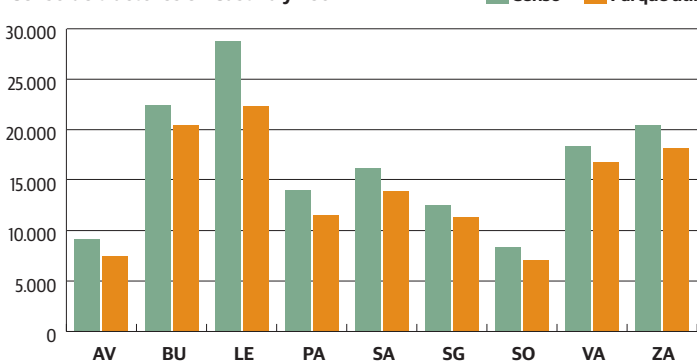

Evolución del mercado de tractores en Castilla y León

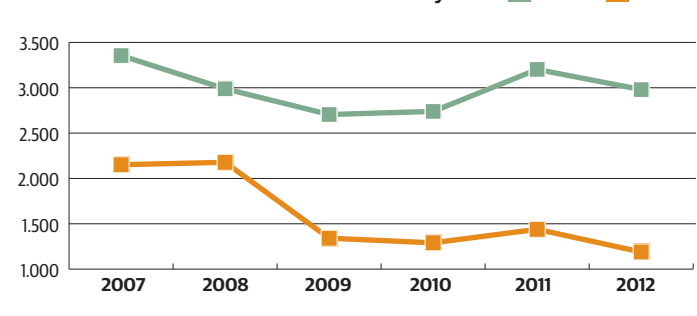

junto de usados vendidos, expresado en porcentajes, era, en 2007, de 7,3%, 25,8% y 66,9%, en los bloques de menos de 5 años, entre 6 y 15, y con más de 15 años, respectivamente. En 2011 ha pasado a 6,5%, 28,6% y 64,5%. En consecuencia se ha incrementado el porcentaje de tractores entre 6 y 15 años, lo que puede indicar que el mercado ha recibido los tractores procedentes de aquellos agricultores que adquieren tractores nuevos de alta potencia, quitando mercado a los tractores nuevos de potencia intermedia.

Sopesar pros y contras

Hay diferentes aspectos personales y de la empresa agraria que condicionan la compra de tractores, como, por ejemplo, con más potencia puedo hacer las labores en los periodos críticos y tengo más tiempo libre, si voy a aumentar la superficie de trabajo o dispongo de aperos más grandes. Hay otras razones, no siempre declaradas, pero que son reales en algunos casos, como "mi vecino tiene otro tractor mejor y con más potencia".

Las decisiones que orientan hacia la compra de un tractor usado pueden ser que me ofrecen un producto con una relación estado/precio favorable, que lo voy a utilizar pocas horas por año, o que los tractores nuevos que me ofrecen tiene un nivel de tecnología que no nece-



sito, pero sobre todo que no tengo dinero para comprar uno nuevo.

En cualquier caso la compra de un tractor debe hacerse a partir de un análisis económico del producto que debo adquirir. En la "Plataforma del Conocimiento" del Ministerio de Agricultura se puede obtener una hoja de cálculo que permite determinar la previsión de costes de utilización en función de la potencia del tractor, con diferentes hipótesis de nivel de carga media a lo largo de su vida útil, lo que condiciona el consumo horario de combustible y los costes de mantenimiento y reparaciones.

Así, según determinados supuestos, con un bajo número de horas de utilización anual la adquisición de un tractor usado podría ser económicamente interesante. La utilización de un tractor de más potencia de la necesaria (160 CV) tendría como consecuencia el aumento del coste 1.535 euros, para hacer lo mismo, y entre ambos tractores no existen diferencias en el grado de confort y seguridad que beneficie al conductor.

Por otra parte, hay que destacar cómo varían los costes en función de las horas de utilización anual para el tractor de 136 CV. Al pasar de una utilización de 550 h/año a 900 h/año los costes se reducen en 3,7 €/h (13,4% de ahorro), mientras que al pasar a 300 h/año se produce un incremento de 8 €/h (25,5% de encarecimiento). También es importante utilizar un apero adaptado al tractor.

Invertir racionalmente para reducir los costes

La adquisición de un tractor debe hacerse después de evaluar económicamente la inversión, contando con las características técnicas de las máquinas que tiene que accionar y de la explotación agraria en la que trabajará. Si se compara la evolución del tiempo de los tractores, se observa que las prestaciones de los actuales son del doble de las que tenían hace 10 años, sin que su precio de adquisición haya aumentado en la misma proporción.

Sin embargo, si se expresa el precio de adquisición de un tractor en términos de la cantidad de un producto agrícola que permite comprarlo, se observa que la situación es poco favorable para el agricultor. Así, para comprar un tractor agrícola en 1964 se necesitaban 45 toneladas de trigo, mientras que en el 2004 eran necesarias 195 toneladas.

La rentabilidad de las explotaciones agrícolas, con una evolución descendente de los precios de los productos agrícolas, solo resulta posible aumentando considerablemente la productividad, utilizando la tecnología apropiada para cada circunstancia.

La agricultura tiene futuro, ya que continuamente hay que aumentar la producción de alimentos para abastecer una población en crecimiento exponencial, pero para competir en el mundo globalizado hay que bajar los costes de producción, algo que resulta más difícil cuando la legislación que se impone en determinadas áreas geográficas, como en la UE, la encarece, aunque se pretenda arreglar con "subvenciones".

* Este artículo recopila el informe presentado por Luis Márquez (Doctor Ingeniero Agrónomo, profesor emérito de Ingeniería Mecánica en la ETSIA de la Universidad Politécnica de Madrid y presidente de la Comisión AENOR para homologación de maquinaria), en el marco de las Jornadas Técnicas celebradas en la reciente feria Agraria de Valladolid.

Junto a los agricultores y ganaderos

Muchos socios y simpatizantes de ASAJA se acercaron al stand de la organización en esta cita bianual con la maquinaria. Tal como subraya Donaciano Dujo, son especialmente valiosos para nuestro sector certámenes como Agraria, que nos dan la oportunidad de conocer de primera mano los avances en maquinaria y tecnología "pero sobre todo, que nos dan la oportunidad de compartir unas horas con otras personas que conocen bien los entresijos de nuestro sector. Para los agricultores y ganaderos, que solemos pasar mucho tiempo solos en nuestras explotaciones, el trato humano y poder charlar con otros profesionales es también muy necesario".

El presidente de ASAJA se mostró especialmente satisfecho de las numerosas visitas al stand de chicos y chicas que están estudiando en estos momentos materias relacionadas con la agricultura y la ganadería, "porque lo que necesita el campo es gente joven con energía capaz de afrontar los retos que se le pongan por delante". Muchos de estos chicos y chicas se hicieron fotos con sus móviles en el divertido muro que nuestro dibujante de cabecera, Antonio Juárez, nos había preparada por alegrar el stand.

Ver video en [YouTube](http://www.youtube.com/user/ASAJACASTILLAYLEON),
www.youtube.com/user/
ASAJACASTILLAYLEON



PROVINCIAS

ÁVILA

ASAJA-Ávila pone en marcha un proyecto sobre ganadería extensiva para evitar los ataques de lobo

La iniciativa, con la colaboración de la Fundación Biodiversidad, propone medidas preventivas

ASAJA-Ávila ha puesto en marcha el proyecto "La ganadería extensiva como pieza clave en la conservación del lobo", con la colaboración de la Fundación Biodiversidad. Con este nuevo reto, la organización profesional agraria pretende conseguir la posibilidad de convivencia entre la ganadería extensiva y una especie emblemática para la península como es el Lobo Ibérico.

ASAJA-Ávila

El proyecto conlleva el desarrollo de varias actividades que permitan mitigar los ataques de lobos a la cabaña ganadera. Desde principios del presente año 2013, ASAJA-Ávila ha comenzado con una de las actividades fundamentales del proyecto, el reparto de perros de raza mastín, para el cuidado del ganado. Esta actividad consiste en facilitar a los ganaderos de las zonas afectadas por los ataques de lobos, que previamente lo han solicitado, cachorros de esta raza de perros que al crecer junto al ganado adquieran la condición de defensa de éstos una vez que el perro haya crecido, evitando de este modo el ataque de los lobos.

En meses sucesivos, se irán añadiendo otras actividades que se darán difusión a medida que vayamos acercándonos a las fechas proyectadas en este ambicioso proyecto de conservación.

Un nuevo ataque

Para la Asociación Agraria Jóvenes Agricultores ASAJA-Ávila lo importante es frenar los ataques de los lobos al ganado. Precisamente estos días la organización denunciaba un nuevo ataque de lobos, en esta ocasión en una finca situada en La Aldea del Rey Niño, que acababa con la vida de un ternero de tres días, según trasladó el ganadero afectado a la organización agraria.

El ataque se produjo, al parecer, durante esta noche, ya



Lo importante es frenar los ataques de lobo, ante los que el ganadero se siente indefenso.

FOTO C.R.

que el ganadero encontró por la mañana en su explotación la res muerta, un becerro cruzado de limusín. Cada jornada, lamenta, acude a atender al ganado con el miedo y la incertidumbre de no saber si se encontrará con otro animal muerto.

No es la primera vez que este ganadero sufre ataques de diversas especies de fauna silvestre, además de lobos,

buitres o jabalíes que provocan pérdidas en la cabaña ganadera y daños en finca y pastos. En este sentido, a lo largo de 2012, el dueño de esta explotación ganadera -con alrededor de 200 vacas de raza limusín pura y cruzadas- sufrió tres ataques de la fauna silvestre, que unido al de la pasada noche han supuesto pérdidas económicas que estima en 3.000 euros.

ASAJA denuncia el dramático goteo de pérdidas en las explotaciones de la provincia por la acción mortífera del lobo y de otras especies de fauna salvaje, y lamenta la actuación impasible de la Administración regional, a quien responsabiliza de la situación límite que vive el ganadero, y a quien reclama el desarrollo de una nueva estrategia de gestión del lobo que proteja de verdad al ganadero.

ÁVILA

Más de cuarenta jóvenes confían ASAJA-Ávila para tramitar su primera instalación

Los alumnos proceden de todas las comarcas y sectores

ASAJA-Ávila

Tras finalizar el plazo para la presentación de expedientes de primera instalación, ASAJA-Ávila hace un balance más que positivo de la tramitación de esta ayuda. En total, más de cuarenta jóvenes de todas las comarcas de la provincia han confiado en nuestra organización para tramitar su expediente.

Los técnicos de la organización profesional agraria han advertido este año un notable incremento en el número de solicitudes presentadas siendo, a su juicio, un dato a celebrar para un sector cada vez más envejecido y en el que es muy necesario el relevo generacional por el que siempre se ha apostado desde ASAJA.

En cuanto a las orientaciones productivas de los solici-



El relevo generacional es clave para el futuro del sector.

FOTO C.R.

tantes, cabe destacar la gran variedad de opciones elegidas por los mismos. Así, y como ya es habitual en los últimos años, la categoría más demandada sigue siendo la agricultura (tanto de secano como de regadío) y el vacuno de carne. Sin embargo, este año se han tramitado también varias ayudas para instalaciones en caprino, ovino y explotaciones avícolas e incluso

opciones más novedosas como incorporaciones con granjas de caracoles (helícolas).

Por último, cabe destacar que varios de los jóvenes que realizaron el curso de incorporación a la empresa agraria en La Aldehuela, han podido beneficiarse del incremento de 3.100 € en la ayuda a la primera instalación, debido a superar con éxito dicho curso.

ÁVILA

Los remolacheros de ASAJA reclaman la ayuda de 3 €/tn en los juzgados

ASAJA-Ávila

Tras la reunión mantenida en Arévalo el viernes 1 de febrero de 2013 con los cultivadores del colectivo de remolacha de ASAJA-Ávila, debido a la resolución de la Junta de Castilla y León denegando los recursos de reposición interpuestos en meses an-

teriores (el último en el mes de octubre), se ha decidido iniciar un procedimiento judicial Contencioso Administrativo con el fin de que la Junta cumpla con la palabra dada en su día y abone a los cultivadores del colectivo de remolacha de ASAJA los 3 €/tn que la Administración les debe y no les quiere pagar.



Esta publicación cuenta con financiación de la Consejería de Agricultura y Ganadería de la Junta de Castilla y León



Junta de Castilla y León

VENDO
gallinaza
Puesta en destino
Se dispone de medios para esparcir
MÁS INFORMACIÓN
646 772 319
AGROHISPANOLUSA

BURGOS

Apuesta de ASAJA-Burgos por un modelo de organización 100% independiente y profesional

Los presidentes provincial y regional intervinieron en la Asamblea anual de la OPA

El pasado 1 de febrero se celebró la Asamblea anual de ASAJA-Burgos, en la que responsables de la organización expusieron a los socios de las actividades de ASAJA durante el último año. Donaciano Dujo apeló al compromiso de los socios con los servicios que ofrece ASAJA, ya que de ello fortalece la autonomía financiera e independencia de nuestra organización.

ASAJA-Burgos

En primer lugar el presidente de ASAJA-Burgos, José María Valdivielso, repasó la situación del sector afirmando que la agricultura también acusa la crisis económica y que ésta se refleja en los recortes que desde las diferentes administraciones se vienen efectuando; seguros agrarios, planes de mejora, jubilaciones anticipadas, ayudas a la remolacha, planes de pensiones, etc.

Además, Valdivielso afirmó que la situación del sector agrícola se sustenta únicamente en los buenos precios de los cereales, mientras los precios de abonos, fitosanitarios, gasoil, etc. siguen su escalada. En cuanto a la ganadería, subrayó que estamos ante un sector arruinado, especialmente el lácteo, sin que nuestros políticos sean sensibles ante situación.

El presidente de ASAJA-Burgos también incidió en los resultados de las últimas elecciones a Cámaras Agrarias,

afirmando que las elecciones se pierden en la zona norte de nuestra provincia, donde nuestra implantación es pequeña, a pesar de los esfuerzos por estar presentes. Además se abrió un debate sobre el acierto en la dimisión de los miembros electos en el anterior pleno de la Cámara Agraria, decisión que según algunos de los asistentes no fue entendida. Tanto Donaciano Dujo como José María Valdivielso confirmaron la apuesta de la Organización por las Cámaras Agrarias por lograr un futuro viable para estos entes.

También en este punto se repasó la futura Ley de representatividad que trae como consecuencia la posible celebración de unas nuevas elecciones a nivel nacional en 2014, estando la organización totalmente en desacuerdo con los porcentajes fijados para la representatividad y con los criterios establecidos para poder tener derecho al voto.

Por último los asociados de ASAJA manifestaron su total



La asamblea se celebró el pasado 1 de febrero.

FOTO C.R.

oposición al sistema de extracción de gas y petróleo denominado "Fracking", consistente en el inyectado de agua y otros materiales en el terreno con el objetivo de favorecer así su salida. Se trata de una técnica que pretende implantarse en muchos municipios de nuestra provincia y que rechazamos por limitar e ir en contra de los intereses agrícolas y ganaderos.

Una vez aprobadas las cuentas del ejercicio económico del año 2012 y el presupuesto del año 2013, en las que se reflejó la cada vez mayor autonomía financiera de la organización, Donaciano Dujo clau-

suró la Asamblea, explicando la posición de absoluta defensa de las Cámaras Agrarias en Castilla y León, y también la decidida defensa de ASAJA de precios dignos para el sector remolachero que en ningún caso pueden bajar de los 45 € por tonelada. Además, el presidente regional solicitó la complicidad de los socios en la tramitación de servicios, para que ASAJA-Burgos siga siendo una organización libre dedicada al cien por cien al apoyo del sector y en especial de los jóvenes agricultores y ganaderos, que son el futuro del campo.

Avanzando en los servicios

Los Servicios técnicos de ASAJA resaltaron, en primer lugar, la creación del colectivo remolachero de ASAJA-Burgos como consecuencia de la situación de la Cooperativa SERPAA; este nuevo colectivo ha dado cobijo a unos 30 cultivadores, contratándose alrededor de 20.000 toneladas. En este punto se hizo hincapié en la presentación de más de 200 recursos administrativos ante al Junta de Castilla y León por la retirada de la ayuda de 3 € a la remolacha.

También se explicó cómo nuestra correduría de seguros ha llegado a un acuerdo con ASEGASA (una de las diez corredurías más grandes de España) con el fin de obtener mejores coberturas, y a menor precio, para los seguros generales de nuestros socios y simpatizantes.

Y finalmente se quiso resaltar la aprobación de una medida largamente reivindicada por ASAJA: el incremento en el IVA compensatorio del Régimen Especial del IVA para agricultura y ganadería.

BURGOS

Los jóvenes de la provincia confían en ASAJA para incorporarse al sector

La organización agraria reclama que la Administración recupere las ayudas a planes de mejora de las explotaciones

ASAJA-Burgos

El quince de febrero se acabó el plazo para la tramitación de expedientes de ayuda a la de primera instalación de jóvenes agricultores y ganaderos en el sector, con cargo al presupuesto del año 2012. En esta campaña 46 jóvenes han tramitado su expediente de ayudas a través de ASAJA-Burgos; futuros agricultores y ganaderos menores de cuarenta años que confían en ASAJA para solicitar estas

ayudas a la administración regional.

ASAJA se ha volcado en esta línea de ayudas a fin de que el futuro del campo esté correctamente asesorado a la hora de realizar su futura actividad empresarial. Los jóvenes son el futuro y necesitan de nuestro apoyo que además de la tramitación del expediente también se ha reflejado en la organización de cursos de formación necesarios para poder tramitar estas ayudas.

Hay que recordar que la orden que regula estas ayudas se convocó a finales de año y, junto a las ayudas a los jóvenes, se venía convocado las ayudas a los planes de mejora de las explotaciones, línea esta que desapareció de un plumazo y sin previo aviso cuando ya se habían presentado expedientes (concretamente nuestra organización había tramitado 29). Sí que se podrán aprobar conforme a la convocatoria del año 2012 los expedientes que se ha-



ASAJA tiene muy claro que el futuro del sector depende de los jóvenes.

FOTO C.R.

bía quedado sin resolución en el año 2011, de los que ASAJA-Burgos había tramitado 18. Esta decisión de la Junta pone freno a la modernización del campo, enfrenta a los agricultores que se incorporan con los que ya están en activo, supone un agravio y pérdida de competitividad con otras regiones españolas, coarta el redimen-

sionamiento de las explotaciones, reduce la actividad económica en las empresas que prestan servicios al sector y, a la postre, tendrá una repercusión negativa en el empleo en el medio rural. Es de esperar que el compromiso de la Junta de Castilla y León de convocar otra vez estas ayudas en el año 2013 sea una realidad.

PROVINCIAS

LEÓN

Los datos constatan más casos de tuberculosis en la fauna salvaje que en los animales domésticos

ASAJA insiste en pedir medidas que eviten que la fauna sea una fuente de contagios

Según datos oficiales de la Junta de Castilla y León, el 4,2% de los animales salvajes chequeados en la región han resultado positivos a la tuberculosis bovina, mientras que en la Montaña de Riaño la positividad se eleva al 15%. Unos porcentajes que constatan que hay más tuberculosis en las especies salvajes que en los animales domésticos.

ASAJA-León

Según informaron responsables de la Junta en una reciente reunión con las organizaciones profesionales agrarias, en León, las muestras analizadas hasta la fecha, siguiendo el plan y protocolo establecido a nivel nacional y regulado por la Junta, ascendían a cuatrocientas.

Los muestreos hechos en la zona declarada como de "Especial Incidencia de Tuberculosis Montaña de Riaño", sobre un total de 53 animales, la mayoría jabalíes, han dejado al descubierto una positividad del 15%. En Castilla y León, el 4,2% de los animales salvajes chequeados en la región han resultado positivos a la tuberculosis bovina.



La ganadería de montaña, una preocupación constante de ASAJA.

Destacar que la mayoría de las muestras tomadas son sobre animales abatidos en cace-

rías y muy pocos en cadáveres de animales, donde la positividad podría ser mayor.

Estos datos son un avance de los resultados de una campaña de saneamiento de ganadero en Castilla y León que se presentará en las próximas fechas por parte de la Junta en Valladolid. En principio, no parece que haya repunte de la enfermedad y los resultados son alentadores en la zona de Riaño donde se ha pasado de una prevalencia del 10,38% en 2011 al 3,81% en 2012.

ASAJA seguirá insistiendo en mejorar el muestreo de la fauna salvaje y en exigir medidas para que ésta deje de ser una fuente de contagio a los animales domésticos.

LEÓN



El curso se desarrolla en la oficina de ASAJA en la capital.

FOTO C.R.

ASAJA inició un curso para la incorporación de jóvenes

En total hay treinta alumnos matriculados

ASAJA-León

La organización agraria ASAJA de León inició el 30 de enero un curso de Incorporación a la Empresa Agraria en las aulas de formación en su sede social del Paseo de Salamanca en la capital. El temario sigue las directrices de la Orden AYG/2012, consta de 150 horas lectivas durante 38 días, y se imparte por dieciséis profesores entre personal técnico de la organización y profesionales colaboradores.

Los treinta alumnos matriculados recibirán un diploma de la Junta de Castilla y León que acredita la capacitación exigida para incorporarse a la agricultura y la ganadería y recibir una subvención de hasta

37.000 euros que se justifican con diversas inversiones que tienen que realizar para montar la explotación. La edad máxima para incorporarse a la agricultura con "ayudas de primera instalación" está fijada por la Unión Europea en 40 años.

Los alumnos provienen de todas las comarcas de la provincia, incluido El Bierzo, están en una franja de edad entre 20 y 30 años, y por lo general están vinculados al sector como familiares directos de agricultores.

Estos cursos habitualmente se financiaban con ayudas, pero desde el pasado año la Junta no saca la convocatoria, así que ASAJA lo financia con los recursos de la organización y con la aportación de los alumnos.

LEÓN

El presidente de la cámara agraria concluyó una ronda de reuniones con las juntas agropecuarias locales

Compromiso para mantener los servicios que se prestan

ASAJA-León

El presidente de la Cámara Agraria de León, Arsenio García Vidal, concluyó el 7 de febrero, con una reunión comarcal celebrada en Sahagún, una ronda de encuentros con los presidentes de las ochenta Juntas Agropecuarias Locales (JAL) que existen en la provincia. EL presidente de la Cámara Agraria se ha comprometido con los representantes de las JAL a seguirles ofreciendo los mismos servicios de información y asesoramiento después de haber acometido un proceso de reestructuración para adaptar la estructura de gastos a los menores fondos que ahora transfiere la Junta de Castilla y León. También, la Cámara Agraria se ha comprometido a mejorar el servicio dentro de las posibilidades que tiene, a plantear cambios en la Ley de Aprovechamiento de los Recursos Agropecuarios Locales coincidiendo con la futura Ley Agraria, y a dar continuidad a la gestión de la Lonja Agropecuaria que de forma quincenal refleja los precios



Una de las reuniones celebradas estos días.

FOTO C.R.

de mercado en la provincia de las principales producciones agrícolas y ganaderas. Las JAL han planteado también a García Vidal la necesidad de poder acceder a ayudas públicas para acometer obras de mejora de caminos y otras infraestructuras, así como apoyos para la compra de maquinaria o instalaciones de uso común.

Las Juntas Agropecuarias Locales de la provincia de León

-entidades de derecho privado formadas por agricultores y ganaderos- gestionan pastos y rastrojeras en una superficie de 200.000 hectáreas, administran su patrimonio heredado de las antiguas cámaras agrarias locales y la mayoría de ellas disponen de maquinaria e instalaciones de uso común (rodillos, cuchillas niveladoras, básculas, depósitos de agua para tratamientos fitosanitarios...).

LEÓN

El interés de los agricultores por internet tiene su reflejo en la web de ASAJA

ASAJA-León

La página web de ASAJA-León sigue creciendo en número de visitas y alcanzó su pico más alto en el mes de noviembre del pasado año 2012, cuando se registraron 6.401, representando un incremento respecto a la cifra más alta del año 2011 del 23,4%. El promedio de visitas mensuales durante el año 2012 fue de 5.497 –visitante único–, lo que la convierte en la web agraria más visitada dentro de las que pueden ser comparables. En la provincia de León ASAJA es la única organización que presta al sector un servicio de estas características y además está abierto también de forma gratuita a quienes no son socios.

Durante el año 2012, se incorporaron a los contenidos de la web 394 documentos nuevos, lo que representa un incremento del 30,46% respecto al año anterior. El mayor número de visitas se alcanza en los meses de otoño, en concreto en noviembre, y el más bajo en los meses de verano, lo que puede estar relacionado con la ocupación estacional en las labores agrícolas.

En la Web de ASAJA-León se pueden consultar todos los comunicados de prensa de la organización, informes agrarios, circulares dirigidas a los socios, el periódico Campo Leonés digitalizado, un mercadillo de ocasión entre particulares, documentos y publicaciones, artículos de opinión, foros de debate, formación, recordatorio de plazos de solicitudes y ayudas, videos y acceso a otras web. Este servicio se completa en la web de ASAJA de Castilla y León con blogs, Facebook, Twitter y YouTube.

"AGRICULTOR"

Yesos de Quintanilla

Te ofrece asesoramiento (914002479) en los campos y andenes, para tratamiento de suelos, riego y para el uso de agua de riego distribuido en sus fincas. Con excelentes resultados.

Ahora también granulado.

Informes:

Teléfono: 983 23 26 90

PALENCIA

López ofrece previsiones optimistas para el sector ante la reforma de la PAC

Lleno total en la jornada de ASAJA-Palencia sobre el futuro del sector

El Auditorio de Caja España Duero presentaba el martes un lleno total. Sin duda, la convocatoria con mayor respuesta de cuantas ha lanzado la organización ASAJA-

Palencia. Y es que los cambios en la Política Agraria Comunitaria en el próximo periodo abren muchas incógnitas en el sector. El ponente fue el director de Relaciones

Internacionales de ASAJA, Ignacio López, que lanzó un mensaje de relativa tranquilidad para el sector, puesto que la PAC parece garantizada hasta 2020.

ASAJA-Palencia / Sonia Arnuncio

El director de Relaciones Internacionales de ASAJA, Ignacio López, explicó que el presupuesto para la PAC va a reducirse en el periodo 2014-2020, aunque anticipó que España, de concretarse la negociación a nuestro favor, no se verá perjudicada por esta reducción, ya que el nuestro forma parte del grupo de países que tienen un pago medio inferior a la media comunitaria, por lo que tendrá la oportunidad de reducir una tercera parte de la diferencia, y previsiblemente se incrementará el volumen de media de pagos directos.

Por lo tanto, mensaje de tranquilidad para el sector ya que la PAC está garantizada hasta 2020, y eso sí, pendientes de concretarse dos capítulos de gran interés: el modelo a aplicar en la nueva PAC, algo en lo que puede intervenir cada estado miembro, ya que cabe la posibilidad de una transición del modelo histórico a otro regionalizado, y el debate sobre la definición de la superficie elegible, donde habrá que decidir el año que se aplica como referencia.

Ignacio López señaló que, en términos generales, tras el



Ignacio López llenó el auditorio.

FOTO S.A.

acuerdo del Consejo Europeo que acaba de celebrarse, España ha salido bien parada ya que sigue siendo perceptora de Fondos de la Unión Europea, ha conseguido mejoras en materia de Política de Cohesión y algunas regiones que salen de la zona de convergencia mantendrán un estatuto de transición con una tasa de cofinanciación diferenciada, aunque lamentó que la gran olvidada de la reforma es la ganadería.

Además, indicó el ponente, se han conseguido 500 millones de euros más para Desarrollo rural en España y se incorpora un fondo para Empleo Juvenil.

Para el cálculo definiti-

vo habrá que esperar una vez que la nueva redacción del Registro de Pagos Directos incorpore una nueva tabla de reparto de límites nacionales. Influirán, además, los niveles de aplicación de los estratos voluntarios, como pagos asociados o pagos a zonas con limitaciones naturales.

La estructura de la PAC se mantiene a pesar de la reforma, con los dos pilares, la financiación de la Unión Europea para los pagos directos, y el desarrollo rural que requiere cofinanciación.

Respecto al pago verde o greening, el director de relaciones internacionales de ASAJA indicó que se han vis-

to las primeras muestras de flexibilidad.

Por último, López García-Asenjo se detuvo en las prioridades del sector que ASAJA se ha encargado de elevar a la Comisión: garantizar un presupuesto digno para la PAC del próximo periodo, que los fondos PAC para España se correspondan con los actuales, que el modelo de convergencia interna no cause distorsiones y respete nuestro potencial productivo.

En la lista de prioridades de ASAJA figura igualmente un número de hectáreas elegibles que se acomode a nuestra situación real productiva evitando especulaciones y falsas expectativas, y el rechazo al greening, aunque si ha de ser, que no suponga mayores costes y reconozca todos nuestros sistemas productivos y ecosistemas.

Para cerrar el capítulo de reivindicaciones, Ignacio López expuso la necesidad de una OCM única, con la mejora de la concentración de la oferta y el poder negociador de los productores. Sin olvidar la innovación, formación y regeneración política de regadíos en lo que a desarrollo rural se refiere.

PALENCIA

Nuevos cursos de incorporación a la empresa agraria en ASAJA-Palencia

Al no haber apoyo público, la formación se financia con recursos de la organización

ASAJA-Palencia

ASAJA acaba de iniciar dos cursos de Incorporación a la Empresa Agraria en las aulas de formación en su sede de Bigar, cada uno de los cuales consta de 150 horas lectivas durante 38 días, y se imparte por profesores entre personal técnico de

la organización y profesionales colaboradores.

Los alumnos matriculados recibirán un diploma de la Junta de Castilla y León que acredita la capacitación exigida para incorporarse a la agricultura y la ganadería y recibir una subvención de hasta 37.000 euros que se justifican con diversas inversio-



Grupo de alumnos de uno de los cursos de incorporación de ASAJA.

FOTO S.A.

nes que tienen que realizar para montar la explotación. La edad máxima para incorporarse a la agricultura con "ayudas de primera instalación" está fijada por la Unión Europea en 40 años.

Los alumnos provienen de todas las comarcas de la provincia, y por lo general están

vinculados al sector como familiares directos de agricultores.

Estos cursos habitualmente se financiaban con ayudas de la Junta y el Fondo Social Europeo, pero desde el pasado año la Junta no saca la convocatoria, por lo que ahora se financian con los recursos de ASAJA.

PROVINCIAS

SALAMANCA

ASAJA solicita que el coeficiente de pastos no perjudique el cobro de PAC

La organización considera que la zona de la sierra será la más afectada en la provincia por este cambio incluido en la normativa

ASAJA-Salamanca ha solicitado a la junta de castilla y león que la aplicación del coeficiente de admisibilidad a las superficies de pastos no perjudique el cobro de las ayu-

das directas de la PAC para 2013. La organización profesional agraria considera que la zona de la sierra será la más afectada en la provincia salmantina. ASAJA se muestra

también preocupada por el cambio del uso de pasto a forestal, ya que se prevé que este año también entren robledales muy densos no sólo pinares, choperas o riberas.

ASAJA-Salamanca / Cristina Magro Sánchez

El Ministerio de Agricultura ha modificado el Real Decreto 202/2012 de 23 de enero sobre la aplicación a partir de 2012 de los pagos directos a la agricultura y a la ganadería, para el año 2013 y siguientes, en lo referente a varios regímenes de ayuda.

De esta forma se ha añadido al Decreto un coeficiente de admisibilidad de pastos que se aplicará a las superficies de pastos que presenten características que impidan un aprovechamiento total de las mismas por la presencia de elementos improductivos tales como roquedales, lagunas y otras zonas sin vegetación, así como pendientes elevadas u otras características que determine, en este caso la Junta de Castilla y León, se les asignará en el Sistema de Información Geográfica de Parcelas Agrícolas (SIGPAC) un coeficiente que refleje el porcentaje de admisibilidad a nivel de recinto SIGPAC, de modo que en dicho recinto la superficie admisible



ASAJA de Salamanca se muestra también preocupada por el cambio del uso de pasto a forestal.

FOTO: C.M.

máxima, a efectos de los regímenes de ayudas directas, será la superficie del recinto multiplicada por dicho coeficiente. En caso de disconformidad con el coeficiente asignado se podrá presentar una alegación motivada al SIGPAC.

La organización profesional agraria ASAJA-Salamanca exige al gobierno regional que la aplicación de este coeficiente de admisibilidad no perjudique el cobro de las ayudas directas de la PAC para 2013.

ASAJA-Salamancasemuestra también preocupada por el cambio del uso de pasto a forestal, ya que se prevé que este año también entren robledales muy densos y no sólo pinares, árboles de ribera o choperas, como sucedía antes.

Pide cita con el mejor equipo para tramitar tu PAC

Desde el pasado lunes, 18 de febrero, día en el que se "cargó" la versión definitiva del SIGPAC, los servicios técnicos y profesionales de ASAJA-Salamanca están a disposición de todos vosotros para la tramitación de la Solicitud Única 2013. A través de estas líneas, os aconsejamos, cuanto antes, PEDIR CITA Y HORA en ASAJA para realizar la PAC en cualquiera de nuestras oficinas: Salamanca (923 190720), Ciudad Rodrigo (923 460369/ 652097422), Vitigudino (923 500057/ 652956901) y desde el pasado mes de diciembre, ASAJA está a vuestra disposición todos los miércoles en Guijuelo (C/ San Juan de Sahagún, s/n -edificio de la Cámara Agraria- 923 582436 / 615214939) y todos los jueves en Peñaranda (C/ Duque de Ahumada, s/n - junto al Cuartel de la Guardia Civil - 923 541728 / 615214939).

Por motivos de coordinación y eficacia, no se atenderá a nadie que previamente no haya concertado cita con nuestros técnicos.

En 2012, el equipo de profesionales de ASAJA-Salamanca tramitó más de 1.000 solicitudes. Además somos los mismos desde hace ya once años.

Confía en ASAJA Salamanca, el mejor equipo técnico de tu provincia y saldrás ganando.

SALAMANCA

La Asociación de Apicultores Salmantinos celebró con éxito sus IV Jornadas Apícolas

La lucha contra la varroasis y otras novedades fueron tratadas

ASAJA-Salamanca / C.M.S.

El Hotel Recoletos Coco albergó el pasado 22 de enero la celebración de las IV Jornadas Apícolas, organizadas por la Asociación de Apicultores Salmantinos en colaboración con ASAJA-Salamanca.

Tras un año de interrupción, en esta edición 2013 las jornadas se desarrollaron en un solo día, pero sin perder ni un ápice de la calidad de las mismas, que cada año congregan a casi un centenar de participantes, debido a su enorme éxito. La inau-

guración corrió a cargo del presidente de ASAJA-Salamanca, Luis Ángel Cabezas Tetilla, tras el reparto de la correspondiente documentación.

El especialista Gregorio Cebrián, de la CEVA Barcelona, abordó en profundidad las novedades sobre los tratamientos y los medicamentos usados en el sector apícola para luchar contra la varroasis, una enfermedad causada por un ácaro parásito que afecta a las abejas en todos sus estadios de desarrollo y que actualmente representa un grave problema en

la apicultura mundial, puesto que provoca masivas pérdidas, ya sea por mermas en los rendimientos individuales, o por mortalidad de colmenas.

También se hizo hincapié en el uso de los tacógrafos en el sector apícola, del que habló José Ángel Hernández Bernal, técnico especialista en tacógrafos de la empresa "Gestión Tacógrafos Salamanca". Además, otra de las ponencias que resultó de interés, sobre todo por su novedad, fue la que versó en torno a las comunicaciones de asentamientos por internet, a



Numerosos apicultores participaron en esta cuarta edición de las jornadas.

FOTO: C.M.

cargo de Rebeca Bustillo Arijá, técnico de ASAJA-Salamanca.

Y como no podía ser de otro modo, la jornada contó también, como en todas sus ediciones anteriores, con los técnicos expertos en materia apícola, Antonio Gómez Pajuelo y Francisco José Orantes Bermejo,

quienes hablaron sobre el control mediante microchip de los vuelos diarios y del periodo de vida de las abejas en las distintas condiciones de contacto con residuos y de la cosecha y acondicionamiento de polen: estado actual y previsión de evolución, respectivamente.

SALAMANCA

ASAJA-Salamanca se reúne con la nueva jefa de Sección de Modernización para resolver los expedientes pendientes

Los responsables de la administración se han comprometido a solucionar antes de esta Semana Santa los expedientes que están acumulados

ASAJA-Salamanca ha participado recientemente en una reunión con la nueva jefa de la Sección de modernización de agricultura y ganadería de la Delegación de la Junta. Un encuentro en el que los responsables de la administración local se han comprometido a resolver, antes de Semana Santa, todos los expedientes presentados desde 2012.

ASAJA-Salamanca / Cristina Magro S.

A finales del mes de enero, los técnicos de la Organización Profesional Agraria, ASAJA-Salamanca, junto al resto de OPAS y de gestoras, se reunieron con la jefa de la sección de Modernización de Explotaciones Agrarias de la Delegación Territorial de Agricultura y Ganadería de Salamanca para analizar, de forma pormenorizada, todas las novedades y modificaciones de la Orden AYG/947/2012, de 12 de noviembre. A través de esta orden se convocan ayudas, cofinanciadas por el Fondo Europeo Agrícola de Desarrollo Rural (FEADER), para la mejora de las estructuras de producción y modernización de las explotaciones agrarias, pu-

blicada en el Boletín Oficial de Castilla y León el pasado 13 de noviembre.

Durante la reunión se trazaron las líneas a seguir a la hora de tramitar, hasta el pasado 15 de febrero como último día, únicamente las líneas de incorporación o incorporación con plan de mejora. Así, y como principal novedad este año, se ha convocado una línea de incorporación nueva para explotaciones no prioritarias con requisitos inferiores a la línea de incorporación para explotaciones prioritarias y también se hizo especial hincapié en los expedientes que se solicitaron al amparo de la titularidad compartida.

Los responsables de la Junta se han comprometido a resolver, antes de Semana Santa,



Estas ayudas son fundamentales para numerosas explotaciones.

todos los expedientes presentados durante 2012 y hasta el 15 de febrero de este año, e incluso los solicitados en 2011. Al cierre de esta edición de Campo Regional, se habían registrado en nuestra provincia un total de 35 expedientes.

Nuestra organización profesional agraria quiere mostrar su apoyo al nuevo equipo

de trabajo de esta sección y recuerda que esta línea de ayudas es la que sirve a los jóvenes como principal puerta de acceso al sector y al medio rural, y que una provincia como Salamanca que tiene en la despoblación a uno de sus grandes enemigos, es fundamental que cuente con total implicación de la administración.

SALAMANCA

Atendidas sólo algunas de las peticiones de la región en la norma del ibérico

Pedimos un periodo de adaptación mayor

ASAJA-Salamanca

La organización profesional agraria ASAJA-Salamanca, tras analizar detenidamente el último borrador del proyecto del Real Decreto por el que se aprueba la Norma de Calidad del Ibérico, considera que entre los aspectos positivos que presenta el nuevo reglamento, que beneficia a los productores de la provincia de Salamanca, es que se elimina la obligación de que en la denominación de venta aparezca el porcentaje de pureza, excepto el del 100% ibérico y que se designe como "ibérico" al jamón proce-

dente de animales con al menos el 50% de su porcentaje genético, una de la propuesta que el sector del ibérico de Castilla y León ha defendido "a capa y espada" durante estos últimos seis meses de trabajo. Además, ASAJA-Salamanca ve positivo que en la nueva normativa haya tres denominaciones de venta, bellota, cebo de campo y cebo para diferenciar entre el cebo de intensivo y el de extensivo.

ASAJA-Salamanca considera por otro lado que el Ministerio de Agricultura podría, aún, modificar algunos aspectos de la norma como son por ejem-



Salamanca pide modificaciones en el periodo de adaptación de las explotaciones intensivas.

plo los referentes al periodo de adaptación de las explotaciones intensivas, fijándolo en diez años, como se ha solicitado desde el sector del ibérico de Castilla y León y no en tres años como dice la nueva norma del Ministerio.

Para ASAJA-Salamanca lo más importante es que, una vez publicada la nueva norma de

calidad del ibérico, ésta se cumpla de manera fehaciente.

Finamente, la organización profesional agraria pide al Ministro para que "haga un esfuerzo por promocionar nuestro producto fuera de nuestras fronteras para aumentar la venta y el valor añadido del producto y que éste repercuta en el ganadero.

SALAMANCA

La Junta de ASAJA designa a los nuevos miembros de las mesas de la lonja

ASAJA-Salamanca

La Junta Provincial de la organización profesional agraria ASAJA-Salamanca, se reunió en sesión extraordinaria el pasado 30 de enero para designar y ratificar a los nuevos miembros, titulares y suplentes, en total doce vocales, de las diferentes mesas de cotización de la Lonja Agropecuaria de Salamanca.

De esta forma, la organización profesional agraria local participará activamente, y durante los próximos cuatro años, de las mesas de precios de cereales y leguminosas, de ganado ovino, de ganado porcino y blanco, de ganado vacuno de vida, de ganado vacuno de carne y de patata con el fin de conseguir que la Lonja Agropecuaria de Salamanca pueda seguir siendo una referencia de carácter nacional.

Estos son vuestros representantes en la lonja de la provincia salmantina:

Mesa de precios de cereales y leguminosas

TITULAR:

Juan del Pozo Prieto

SUPLENTE:

José Miguel Sánchez Carabias

Mesa de precios de ganado ovino

TITULAR:

Juan José Rodríguez Pérez

SUPLENTE:

Agustín Medina Herrero

Mesa de precios de ganado porcino y blanco

TITULAR:

Celestino Martín Sevillano

SUPLENTE:

Jesús Ángel Martín Pacheco

Mesa de precios de ganado vacuno de vida

TITULAR:

Ricardo Escribano Sánchez

SUPLENTE:

Gabriel Benito Vicente

Mesa de precios de ganado vacuno de carne

TITULAR:

Emilio Galache Sánchez

SUPLENTE:

Tomás Centeno Díez

Mesa de precios de patata

TITULAR:

Juan Carlos Diego Barba

SUPLENTE:

Ladislao Velasco del Rey

PROVINCIAS

SEGOVIA

Las granjas ganaderas tienen un futuro muy incierto

El sector, fuente de riqueza y empleo rural, no puede permitirse perder ni un solo euro de la Unión Europea

El futuro del sector agrario en Segovia está pendiente en estos momentos de la resolución final de los apoyos al sector ganadero con la nueva reforma de la Política Agraria Común, mientras siguen

cerrando granjas. Es preciso recordar una vez más que esta provincia es eminentemente ganadera, más del 50 por ciento de su producto interior se debe a la ganadería.



La provincia de Segovia es eminentemente ganadera.

ASAJA-Segovia

No sólo la ganadería es clave para la economía provincial, es que además se ha demostrado en los últimos años que si desaparece esta actividad sólo llega el abandono, no existe ningún sustitutivo ni en la creación de riqueza ni en la creación de empleo. Por eso, podemos asegurar que la mejor fórmula para potenciar el desarrollo rural, para mantener y mejorar la vida en nuestros pueblos, es mantener y mejorar la ganadería y apoyar a los ganaderos.

Sin embargo, los ganaderos segovianos viven marcados por las incertidumbres. En primer lugar, nadie parece prestar atención al disparatado aumento de los costes de producción que no parece tener fin. El precio de los piensos compuestos sigue disparado. En algunas explotaciones ha pasado a representar ya cerca del 75 por ciento de los costes totales. Además, las cooperativas o fábricas dispensadoras no fian y exigen el pago prácticamente al contado, una verdadera losa para los ganaderos que cobran su producción con una media superior a los seis meses de retraso.

Junto a los piensos, los precios de la energía, del transporte o de la financiación siguen su escalada particular, sin que a nadie parezca preocuparle.

Frente a esto, los precios pagados a los ganaderos siguen una senda continuista, de contención, lastrados por la menor

demanda o la caída del consumo provocada por la crisis económica.

Con esta situación las explotaciones ganaderas están al límite de la supervivencia. Así, cualquier recorte en las subvenciones que pudieran recibir sería un golpe de gracia definitivo para la mayor parte de las explotaciones ganaderas segovianas de todos los subsectores, tanto las de ganadería extensiva como las explotaciones de cebo estabulado.

La ganadería segoviana no se puede permitir perder ni un solo euro más. Tampoco la economía de la provincia. Hay que insistir en que la ganadería sigue siendo un sector funda-

mental para el mantenimiento del empleo y la creación de riqueza en la provincia. En los últimos años, con los ruinosos precios de la leche de vaca o tras la quiebra de Proinserga en el porcino, muchas explotaciones ganaderas han cerrado y los edificios vacíos, cayéndose, con las alambradas tiradas por el viento y los animales salvajes y los tejados y las ventanas repletos de agujeros, son la metáfora de un sector que fue vanguardia mundial y que ahora lucha por sobrevivir.

Por lo tanto, es preciso que todas las autoridades se impliquen en la lucha de los ganaderos. Tanto los responsables nacionales como los autonómicos,

los provinciales y locales tienen que ser conscientes de que el mantenimiento del sector ganadero es fundamental para la pervivencia económica y social de la provincia de Segovia.

Es probable que los nuevos reglamentos comunitarios den mayor autonomía a cada país o cada comunidad autónoma en el reparto de los nuevos fondos. Será ahí cuándo se debe ver el grado de implicación de las autoridades con el sector ganadero segoviano.

Un sector al que durante muchos años se le han achacado diferentes males, al que se le ha pretendido implicar en polémicas absurdas con sectores

turísticos o ecologistas, pero lo cierto y verdad es que ha sido y es el pilar fundamental para el desarrollo de nuestros pueblos y que hoy no puede prescindir de ninguna de los escasos apoyos que aún conserva.

El sector ganadero no puede vivir con la amenaza del corto plazo, no puede hacer proyectos campaña a campaña. Necesita una clara previsión de futuro, un marco legal cierto y asentado, que le permita establecer planes de funcionamiento a medio y largo plazo. Sólo así podrá sobrevivir y Segovia podrá mantener y aprovechar la riqueza y el empleo que sustenta.

SEGOVIA

La mujer debe incorporarse sin complejos a la actividad agraria y ganadera de la provincia

No podemos perder en el campo segoviano el talento y esfuerzo de las mujeres

ASAJA-Segovia

Cada 5 de febrero la festividad de Santa Águeda vuelve a dar protagonismo a las mujeres en los pueblos de Segovia. Es una tradición de siglos, arrastrada por las "aguederas" de Zamarramala que cada año toman el poder en el pueblo por un día como recompensa al heroísmo de las mujeres en la toma del Alcázar de Segovia dominado por las tropas musulmanas. Hoy, prácticamente en cada pueblo, las asociaciones de mujeres y de amas de casa se unen para festejar en ese día.

Por supuesto que toda celebración es bienvenida, que ya bastantes disgustos nos da esta etapa de la vida, sin embargo, sería lamentable que toda la reivindicación del trabajo de las mujeres quedase tan sólo en una buena cena y un espectáculo con "boys", más o menos vestidos.

En ASAJA-Segovia tenemos muy claro que la actividad



No existe cortapisa físico o social que pueda frenar sus iniciativas.

agraria ha podido mantenerse en las explotaciones familiares gracias al trabajo tradicional de las mujeres, que mantenían "su" casa haciendo las labores domésticas y criando y cuidando a los hijos, y también trabajaban en el campo y en las granjas como uno más. También tenemos muy claro en ASAJA que el futuro del campo pasa por la plena incorporación de las mujeres como protagonistas del sector agrario.

Hoy el trabajo de las espo-

sas en las explotaciones agrícolas ha quedado más diluido, gracias a la mecanización de las tareas, aunque en las explotaciones ganaderas su aportación sigue siendo fundamental. Además, en muchas ocasiones las mujeres realizan una labor fundamental de gestoras y contables de las explotaciones. Son las que llevan los papeles y están al tanto de los requisitos burocráticos que es necesario realizar, que cada día son más y más complicados.

Además, también tenemos muy claro en ASAJA que el futuro del campo pasa por la plena incorporación de las mujeres como protagonistas principales del sector agrario, mucho más allá de cónyuges o cotitulares de las explotaciones. Las mujeres deben pensar que la actividad agrícola y ganadera es para ellas una salida de futuro y que hoy no existe cortapisa físico o social que pueda frenar sus iniciativas.

En las últimas generaciones de nuestros pueblos las que elegían continuar los estudios eran en su mayoría mujeres. Por eso, han contamos con un gran número de féminas altamente capacitadas, preparadas para asumir una actividad empresarial en cualquier lugar, y, por qué no en su pueblo, con su gente, en el campo.

Para el campo segoviano esa incorporación plena de la mujer, de pueblo, joven y preparada es esencial.



Sin solución para las más de 300 familias que esperan cobrar su cosecha de 2007

Éxito de convocatoria de ASAJA-Soria en la sexta entrega de los ya consolidados Premios Espiga y Tizón

El secretario general de la Consejería destaca el carácter combativo y exigente de la OPA

El jueves 7 de febrero ASAJA entregó los galardones más importantes del mundo agroganadero en la provincia de Soria. En esta ocasión, el Premio Espiga fue

a parar al Ministerio de Agricultura, que fue recogido por la subdelegada del Gobierno, María José Heredia, mientras que por el Tizón hizo lo propio Juan Zapatero

Gómez-Pallete, secretario de la Consejería de Agricultura, en representación de la responsable en la materia en la región, Silvia Clemente Municio. El presidente

de ASAJA-Soria, Carmelo Gómez, apuntó que el Tizón podía haber recaído también en la Consejería de Hacienda por sus brutales recortes.

ASAJA-Soria / Nacho Prieto

La subdelegada del Gobierno en Soria, María José Heredia, recogió el 7 de febrero, en representación del Ministerio de Agricultura, Alimentación y Medio Ambiente el Premio Espiga de manos del presidente de ASAJA-

Soria, Carmelo Gómez. La ceremonia de entrega tuvo lugar en el salón Urbión del Hotel Alfonso VIII de la capital soriana, absolutamente abarrotado de profesionales del campo que no querían perderse esta importante cita que ya es un referente para el mundo del agro. Carmelo Gómez subrayó en primer término que el premio otorgado a la cartera que dirige Miguel Arias Cañete vino dado por haber devuelto "la dignidad" al nombre del Ministerio y con ello a los profesionales del campo, ya que "el Gobierno anterior nos había retirado hasta el Ministerio en una nación eminentemente agrícola y ganadera". En cuanto al Tizón, Gómez recalcó que podría haber recaído sobre el presidente de la Comunidad "y todo su Ejecutivo" ya que, en su opinión, ha diseñado unos presupuestos que no resultan del agrado del mundo agrícola y ganadero. La razón de conceder el premio Espiga se debe al gesto de recuperar el nombre de "Agricultura y Ganadería", algo que, según los profesionales del campo, dignifica a esta profesión. El ministro Miguel Arias Cañete había confesado que acudiría gustosamente a recoger el premio, y ése es el motivo por el que esta ceremonia se ha ido demorando y no se celebró en Navidad, como es habitual otros años. Finalmente, problemas de agenda se lo han impedido, pero se ha comprometido a venir a Soria en primavera. El Tizón o el "Tizonazo" recayó por abrumadora mayoría en la consejera de Agricultura y Ganadería. Las razones aducidas por los profesionales del campo son innumerables pero se resumen en el descenso radical de presupuestos para el agro y en la supresión de las ayudas destinadas al sector en un año terrible de re-



Responsables de la Consejería y del Ministerio recogen los premios, flanqueados por Donaciano Dujó y Carmelo Gómez.

FOTO: N.P.

cortes y dificultades. Los agricultores y ganaderos no han podido pasar por alto la desastrosa campaña de saneamiento ganadero, (retrasada y con dificultades), la retirada de la ayuda a la remolacha después de sembrado el cultivo (que está recurrido desde ASAJA), la desaparición de las convocatorias de ayudas para incorporarse a

planes agroambientales, y el retraso en el pago de algunas de estas medidas como agroecosistemas extensivos. También ha existido un gran descontento con la no convocatoria de ayudas para la modernización de maquinaria agrícola, el anuncio de no cumplir con la parte de ayuda autonómica en la modernización de regadíos

como el de Almazán, la desaparición del sistema de planes de pensiones de agricultores y ganaderos y la eliminación de las subvenciones autonómicas a la contratación de seguros agrarios (aunque ASAJA consiguió enmendar la subvención para la contratación de los agroseguros para la destrucción de cadáveres de 2012).

"Aceptado, pero no compartido"

El premio lo recogió el secretario general de la Consejería, Juan Zapatero Gómez - Pallete, quien puso el acento en el carácter combativo, exigente y crítico de ASAJA, y confesó que aceptaba el premio pero no lo compartía porque, según su opinión, la Junta tiene previsto invertir 237 millones este año en Soria, lo que supone el 24 por ciento del total de la inversión del Gobierno Regional.

Asimismo, Zapatero aclaró que hay destinados 7,2 millones de euros para obras nuevas, que se desglosan de esta forma: para modernización de regadíos 3,2 millones, para las concentraciones parcelarias 1,8 millones y para los caminos ru-

rales 2,2 millones. Por último, el secretario general de la Consejería de Agricultura y Ganadería confesó que "no es nada grato para mí tener que decidir en qué líneas se hacen los recortes. Preferiría decidir en qué se crece, pero me topo con una realidad y es el respeto al objetivo de déficit, algo que es bueno para todos y conlleva que el presupuesto es el que es". Por su parte, la subdelegada del Gobierno, María José Heredia, en un discurso muy emotivo, se refirió en primer lugar a lo acertado de la elección de la espiga para nombrar a los premios positivos de ASAJA. Además, habló de la trascendencia de retomar la

palabra agricultura en la nomenclatura del Ministerio y ponderó la importancia de las palabras agricultura, labrador y cereal e hizo un repaso en el que explicó el origen de estos términos y su relevancia social. Heredia también apuntó que retomar el nombre del Ministerio no era algo baladí, pero que a las palabras deben sucederles los hechos. La subdelegada concluyó su discurso con dos apuntes: "el Ministerio de Agricultura es el segundo más inversor. Hay que trabajar entre todos para dotar de las condiciones y de los derechos justos a los que tienen el bello oficio de cultivar la tierra y procurar alimentos".

"Que el Ministerio no se duerma en los laureles"

Tras la ceremonia de entrega, llegó el turno de la clausura, que corrió a cargo de Donaciano Dujó, presidente de ASAJA Castilla y León, que se encontraba en el estrado junto a los galardonados y a Manuel López Represa, máximo responsable de la Delegación Territorial. Dujó lamentó en primer lugar que "Soria fuera muy castigada por la sequía el año pasado, con una mala cosecha. Y a eso hay que añadir un retraso inexplicable en muchas inversiones e infraestructuras. Sin ir más lejos, la Nacional 122. Alguien decidió en su día hacer otras autovías y pasar por alto a Soria. Un ejemplo más de inversiones desacertadas".

Donaciano Dujó se refirió también al Ministerio de Agricultura y aseveró que aunque se había llevado el Premio Espiga "no se durmiera en los laureles porque Arias Cañete siempre estaba diciendo que Zapatero negociaba muy mal la PAC. Ahora le llega el turno a él para cambiarlo; eso sí, no nos engañemos porque sin euros no hay una buena reforma".

El presidente regional de ASAJA concluyó su alocución con la reflexión de que "el sector agrícola no ha generado la crisis. Se merece el reconocimiento de toda la sociedad porque es un sector estratégico. Es vital que se implanten normas y leyes sobre la distribución y los intermediarios para respetar los márgenes de los profesionales. Y a eso hay que sumar que el reparto de la PAC sea con criterios de sentido común y agronómicos, y llegue directamente a los que curran, a los que producen de verdad en el campo".

PROVINCIAS

VALLADOLID

ASAJA-Valladolid impulsará una iniciativa nacional para acabar con la reincidencia de los robos rurales

Trasladará a los procuradores que se considere tanto el valor como el perjuicio causado

ASAJA-Valladolid quiere impulsar una iniciativa nacional para que de una vez la reincidencia compute y se acabe con la impunidad tal como se prometió desde el Ministerio de Justicia de Alberto Ruiz-Gallardón. La OPA quiere que en los robos se considere tanto la cuantía del tanto la cuantía del material robado como el perjuicio causado por los ladrones.

ASAJA-Valladolid / Enrique Palomo

Los habitantes del medio rural ya no pueden más. A pesar de los esfuerzos demostrados de la Delegación del Gobierno y la Guardia Civil por acabar con los robos en el medio rural la sangría continúa. Recientemente cuatro agricultores de Villavieja del Cerro sufrieron un nuevo robo.

Los ladrones cortaron los cables del sondeo en cuatro explotaciones originando unos daños por cada agricultor de unos 600 euros, en total, unos 2.400 euros en un solo día. Los "cacos" se llevaron por cada explotación unos 8 metros de cable que vienen a ser aproximadamente unos 5 kilos de cobre. Mientras a los agricultores les costará reponer el material unos 600 euros, los ladrones conseguirán por el material robado apenas 20 euros. La situación es grave porque a todos estos agricultores ya les han robado en más de una ocasión, en algunos casos hasta más de tres veces.

Además de ser necesarios más medios para la Guardia Civil como reclamamos, la reincidencia es una parte muy importante del problema y para atajarla es necesario cambiar la ley. Los ladrones son arrestados y por unas razones u otras al poco tiempo están volviendo a robar. Las razones son muchas: hurtos que por la cantidad no computan como delito pero que originan cuantiosas pérdidas, prescripción de los delitos,

ladrones que no se presentan al juicio y de los que se desconoce su paradero o domicilio, etc.

Por todo ello ASAJA-Valladolid quiere impulsar una iniciativa nacional para que de una vez la reincidencia compute y se acabe con la impunidad tal como se prometió desde el Ministerio de Justicia de Alberto Ruiz-Gallardón. El gabinete jurídico de esta organización ya está trabajando en la elaboración de esta propuesta a la que ASAJA-Valladolid quiere que se sumen los grupos políticos de las Cortes de Castilla y León y los Diputados con presencia en el Congreso.

Las personas que viven en el medio rural no pueden esperar ni un minuto más y por ello es necesario que nuestros políticos, nuestros legisladores, se impliquen y den un impulso, por medio de esta propuesta, para acabar con la reincidencia y la impunidad de los ladrones.

Reunión con el presidente de la Audiencia Provincial

Avanzando pasos con respecto a la preparación de esta iniciativa, ASAJA-Valladolid se reunió con el presidente de la Audiencia Provincial de Valladolid, Feliciano Trebolle, que accedió rápidamente a mantener una reunión con ASAJA y se mostró dispuesto a ayudar y colaborar en lo que fuera posible.

Tras exponer la problemática al magistrado, se puso encima de la mesa que sería bueno trasladar a los legisladores



Desde el inicio de la oleada de robos ASAJA-Valladolid ha liderado las reclamaciones de agricultores y ganaderos sobre este tema.

FOTO E.P.

que la ley no distinga entre hurto y robo, falta o delito sólo por la cuantía del material robado sino también por el perjuicio del daño causado. Con la legislación actual, los ladrones no van a la cárcel porque sus robos computan como faltas ya que el material robado rara vez supera los 400 euros pero el daño que causan, el perjuicio, el reponer ese material, si cuesta unos 2.000 euros en el peor de los casos. Si hubiera un cambio en la ley que contemplase el perjuicio causado, sus acciones computarían como delitos y sería más fácil

que estos malhechores ingresen en prisión.

Trebolle trasladó a los agricultores y ganaderos de ASAJA-Valladolid que es importantísimo el detallar en las denuncias y atestados todos los detalles del robo para que los jueces tengan más posibilidades de encerrar a los responsables de estos robos. Si fue un robo con fuerza, en qué circunstancias se cometió, etc. Todo detalle es poco y cuenta de cara a que el juez en base al atestado e investigación de la guardia civil pueda pedir la prisión provisional.

En lo que se refiere a la recuperación del material robado, que a veces se dilata por estar pendiente el juicio, Trebolle explicó que los agricultores pueden pedir su material en "depósito" para que puedan disponer de él hasta que se celebre el juicio y vuelva definitivamente a sus manos.

En breve ASAJA-Valladolid tiene previsto reunirse con los grupos políticos de nuestras Cortes para trasladarles estas y otras conclusiones de la iniciativa que está preparando con el objetivo de que esta propuesta llegue finalmente al Parlamento.

VALLADOLID

ASAJA-Valladolid estrena nueva ubicación para su oficina de Medina del Campo

El nuevo centro de atención para nuestros agricultores y ganaderos está situado en la calle Adajuela número 1

ASAJA-Valladolid / E. Palomo

Los agricultores y ganaderos de la zona de Medina del Campo tienen una nueva "casa" para solucionar todos sus temas relacionados con el campo. Desde finales de enero, ASAJA-Valladolid ha abierto una nueva oficina en Medina del Campo que está situada en la C/ Adajuela, nº 1. Un cambio de ubicación para ofrecer a todos los agricultores y ganaderos un mejor servicio y unas instalaciones más amplias y modernas donde poder atenderles mejor.



Nuevas oficinas de la organización en Medina del Campo.

FOTO E.P.

El cambio de ubicación no supone una modificación del teléfono de contacto en Medina del Campo que seguirá siendo

el mismo: 983 804 815. Desde ASAJA-Valladolid os invitamos a todos a conocer vuestras nuevas instalaciones.

Disponemos de
carbón
especial para
granjas
Teléfono:
616 980 884

PROYECTOS DE GRANJAS GANADERAS Y
FAVORES AGRICOLAS: MEDICIÓN DE
PARCELAS, DISEÑO, SEGURO, OBRAS,
SUBVENCIONES PARA FAVORES,
INFORMES PRELIMINARES, LEGISLACIÓN,
VALORACIÓN, PLANES CINEGÉTICOS,
PLANES SILVOGASTORALES, INSISTENTE
AGROALIMENTARIAS, ESTUDIOS DE IMPACTO
AMBIENTAL, INFORMES RED NATURA 2000,
LICENCIAS AMBIENTALES, PROYECTOS DE
CONSTRUCCIÓN RURALES.
ESTUDIO DE INGENIERÍA
Unidad de Construcción (UVA):
920.244.296 - 625.39.5211
Trabajamos para toda Castilla y León

ZAMORA

El retraso del pago de las ayudas agroambientales y planes de mejora e instalación ahogan al campo

La administración debe al sector agroganadero un dinero esencial para sobrevivir

La situación que se vive en el campo es crítica económicamente. La Administración debe miles de euros de las ayudas agroambientales del año 2011, que pensábamos que se harían efectivas antes de primavera y mucho nos tememos que no va a ser así. Se adivina entonces peor para el pago de las ayudas agroambientales del año 2012 y las solicitudes en curso de este año 2013.

ASAJA-Zamora

Las ayudas agroambientales son apoyos de año a año, que el agricultor cobraba por comprometerse a cumplir a cambio de unos compromisos adquiridos bajo un contrato firmado con la Junta de Castilla y León. El agricultor ha cumplido fielmente con todos los compromisos y la Administración por el contrario, ha incumplido sistemáticamente.

¿Hasta dónde vamos a llegar? Es lamentable y vergonzoso. La Administración puede retrasarse en los pagos pero, sin embargo, el agricultor y/o ganadero no puede, porque le embargan.

La realidad es que no sólo se deben las ayudas agroambientales, sino que la Admi-

nistración, de igual forma debe otras líneas, como los planes de mejora y primera instalación de jóvenes de años 2008, 2009, 2010 etc., que se incorporan a una explotación que antes era viable, y que ahora está al borde de la quiebra y de la inviabilidad económica. Y a día de hoy, se siguen presentando expedientes, puesto que el plazo de la última convocatoria ha finalizado el 15 de febrero de 2013, a pesar de que no se sabe cuándo ni cómo se van a pagar dichos expedientes.

En su día, con la carta de aprobación de estos expedientes en la mano, se iba al banco a pedir un crédito. Te lo concedían en la mayoría de los casos, puesto que el banco se fiaba de la Administración, pero



ASAJA recuerda que el agricultor ha cumplido fielmente todos los compromisos.

FOTO C.R.

hoy no es así. No basta con la aprobación para muchos bancos y cajas. ¿La culpa la tiene la Consejería de Agricultura y Ganadería? Pues no. O por lo menos no toda. La culpable es la Consejería de Hacienda con

el dichoso cumplimiento del "Déficit", haciendo modélica la Administración de la Comunidad de Castilla y León, por no pedir un crédito que le permitiría poder pagar lo que debe.

ASAJA-Zamora no dudará en llevar a cabo medidas de presión para que este problema se solucione. Medidas de presión que ya se han tomado en otras ocasiones, defendiendo al agricultor y ganadero.

ZAMORA

Aumenta el número de jóvenes de la provincia que quiere incorporarse

ASAJA-Zamora programará cursos para apoyar y facilitar el acceso a la profesión a estos nuevos agricultores y ganaderos

ASAJA-Zamora

Ante el problema de la crisis económica en la que estamos inmersos, muchos jóvenes ven el campo como una salida a sus problemas de empleo. El campo sigue siendo una alternativa muy a tener en cuenta para encontrar trabajo y salir hacia delante.

La agricultura y la ganadería es un sector, cuyos problemas (que también los tiene y muy serios), giran o se mueven de manera distinta económicamente hablando a los de otros sectores. Es por ello, que los jóvenes consideran las perspectivas que la agricultura y la ganadería pueden ofrecerles ante la difícil situación en la que se encuentran.

ASAJA-Zamora ha tramitado entorno a una treintena de

expedientes, todos ellos de primeras instalaciones: Línea A o ligada ésta con Plan de Mejora (Línea B), los supuestos que la Administración permite en la normativa que publica en el Boletín Oficial de Castilla y León.

Estos expedientes solicitados han sido numerosos en la zona de Bajo-Duero y menos en la de Benavente-Valles; casi siempre iban a la par en número, aunque este año han sido menos numerosas en esta última.

Todos estos expedientes incluían como inversión mayoritaria la compra de maquinaria, ganado, mejora en regadío o en algunos casos adquisición de titularidad de tierras.

ASAJA-Zamora tiene previsto impartir Cursos de Incorporación para estos solicitantes,

con el fin de incorporarles de la mejor manera posible a la empresa agraria y facilitarles y encontrar un empleo que les permita vivir de su explotación agrícola y/o ganadera.



El campo sigue siendo una alternativa muy a tener en cuenta.

FOTO C.R.

VENTAJAS Y BENEFICIOS DEL CEN Registro en USA No. F-1417

415 Kgs. de ACEITUNAS por árbol. 37% Rto.
11.500 Kgs. de CEBADA por Ha. Peso espe. 73
22.000 Kg. de MAÍZ por Ha. con 155 mg/Kg.
de triptófano
14.500 Kg. ARROZ por Ha., y 2.1 mg/kg.
de Vitamina A
215.000 Kgs. de TOMATE por Ha. con 5'6%
BRIX
145 Kgs. de CLEMENTINA por árbol 90% 1ª A
14.000 Kgs. UVA de viña en secano por Ha.
con 14º
88.000 Kgs. de PATATA por Ha. + 46% Vita-
mina A
11.200 Kgs. de AVENA por Ha.
53.000 Kgs. de AGUACATE por Ha.
200.000 Kg. de CALABACÍN por Ha.
66.000 Kg. de CAFÉ por Ha.
86.000 Kg. CAÑA DE AZÚCAR por Ha.

BIOAGA
CELLULAR BIOLO-
GY LAB.
Los Angeles, Cal. USA
www.berlinex.com
bioaga@bioaga.com

Rte: BERLIN
EXPORT
Tudela - Navarra
Tel. 948 413 817
Fax. 948 828437

Desde 1960

BIOAGA a la cabeza de la alta tecnología con sus abonos CEN conocidos internacionalmente por sus excelentes resultados: producción y calidad.

Empresa Ganadora de DOS ESTRELLAS
INTERNACIONALES DE ORO: Una a la TEC-
NOLOGÍA y otra a la CALIDAD.
TROFEO AL PRESTIGIO COMERCIAL

RECORDS DE PRODUCCIÓN CON CEN

10.500 Kgs. de TRIGO por Ha. con 82 peso esp.
10.200 Kgs. de SORGO por Ha.
28.000 Kgs. ALFALFA + 20% proteína
44.000 Kg. de UVA de vino por Ha.
con 11'3º en riego.
80.000 Kgs. de MANDARINAS por Ha.
(80% extra 19% 1.º) con 9'8% Brix
40.100 Kg. AJOS por Ha. + Vit. A 170%
+ Vit. C 300%
40.000 Kg. MELOCOTÓN con 13 Brix + 7'34 mg.
Vitamina A y 5'5 mg. Vit. C
70.000 Kg. de CIRUELA GOLDEN PLUS cal.
65/70

EKOLOGIK:
FERTILIZANTE NATURAL
Autorizado para Agricultura orgánica

PUBLIREPORTAJE

Convenio de colaboración financiera entre ASAJA de Castilla y León y el Banco Santander

El presidente de ASAJA de Castilla y León, Donaciano Dujo, y José Jesús Rodríguez Almarza, director territorial del Banco Santander en Castilla y León, han firmado un convenio de colaboración financiera y de servicios para ofrecer productos y servicios específicos a los agricultores y ganaderos socios y simpatizantes de la organización que domicilien el pago de la PAC en la entidad bancaria. A continuación, el responsable de la entidad financiera explica los detalles del acuerdo.

Pregunta.— ¿Cuáles son los motivos que han impulsado al Santander a la firma de este acuerdo con Castilla y León?

J.J. Rodríguez Almarza.— La colaboración entre ambas instituciones del ámbito económico regional viene de atrás y ha tenido significativos resultados en el tiempo. Por ello, un acuerdo como este, en la coyuntura actual de reestructuración del sector financiero y de la economía en general, demuestra nuestro mutuo interés en que el sector tenga unos referentes claros y solventes para la recuperación que todos esperamos.

¿Qué beneficios aporta para el agricultor y el ganadero este convenio con ASAJA?

Es una respuesta a las nece-

sidades globales de sus explotaciones y en condiciones muy beneficiosas. Nos apoyaremos en la capacidad de prescripción que nos brindarán las distintas organizaciones provinciales de ASAJA en nuestra región.

¿Qué importancia concede banco Santander al sector primario como motor económico de la región?

Personalmente pienso que la mejor forma de expresar esa preocupación por el sector reside en la implantación que nuestra red comercial tiene en ámbito rural y en la dedicación de nuestros empleados a lo largo de todos estos años en temas tan concretos como la PAC y su tramitación. Sobre esta sólida base construimos una relación con empresas y cooperativas puesto que siguen representando una parte esencial de la economía de nuestra región y sensiblemente superior a otras comunidades autónomas.

¿Cuál es el compromiso del Santander con los pequeños empresarios y autónomos de la Comunidad Autónoma?

Nuestras más de 200 oficinas, en las que trabajan 900 empleados aproximadamente y los 140 despachos de agentes colaboradores en poblaciones rurales, forman nues-



Donaciano Dujo y José Jesús Rodríguez Almarza.

tra red comercial, con 340 puntos de venta en Castilla y León. Quienes trabajan en ella, están poniendo todo su empeño en apoyar a este colectivo incidiendo en su financiación global, con nuevos productos y soluciones para la gestión. Por ejemplo, en 2012, el Santander mantuvo una línea de 4.000 millones de euros para financiar nuevas inversiones de empresas y autónomos, la mitad de los cuales se destinaba a la internacionalización empresarial. Y, concretamente, en los últimos años, el Banco en Castilla y León ha liderado el sector, con la formalización de operaciones de financiación mediante las líneas ICO y BEI.

¿Qué apoyo puede brindar el Banco a los jóvenes que en estos momentos se incorporan a la profesión?

Un joven agricultor demanda un banco de confianza y cercano, con el que iniciar su actividad y que le preste un buen servicio a largo plazo. En Banco Santander queremos ser ese banco de confianza, el que le acompañe en su desarrollo empresarial, y el que le facilite un servicio de calidad. Prueba de ello es el convenio que estamos formalizando con ASAJA, en el que entre otras cuestiones, se concretan condiciones financieras muy favorables para el anticipo del importe de la PAC. Y otra prueba es nuestro compromiso

de que, si somos el primer banco de cualquier agricultor, le eximimos de comisiones de servicio.

En este momento de crisis, y también de pérdida de credibilidad de tantas instituciones, bancos incluidos, ¿qué plus de confianza aporta el Santander?

En este caso me remitiría a lo que los propios medios de comunicación y organismos oficiales, nacionales e internacionales, comentan diariamente sobre nuestra entidad. Principalmente destacaría la globalidad de nuestra cuenta de resultados, fruto de un acertado plan de inversiones que nos consolida como marca y entidad de referencia a nivel mundial.

Fitó aumenta su oferta de maíz en ciclos 400 con la variedad Atlas, que será un referente en Castilla y León

Semillas Fitó está trabajando arduamente en ampliar su catálogo de nuevas variedades de maíz para Castilla y León y, muy especialmente, en el rango de ciclos 400. Gracias a este esfuerzo en I+D+i, la pasada campaña se registró la variedad Atlas y este año 2013 ya han entrado en el registro dos nuevas variedades: Salardú y Alcudia, que se empezarán a comercializar el año 2014.

Con estas novedades, Semillas Fitó cuenta actualmente en su catálogo con cinco variedades en ciclo 400: Tauste, Ordino, Atlas, Salardú y Alcudia.

Para esta campaña de maíz la variedad Atlas se va a convertir en un referente en la zona de ciclos 400, si tenemos en cuenta cómo ha funcionado la campaña pasa-

da. Así, hemos visto que aunque la cosecha ha venido muy retrasada, Atlas ha tenido un gran comportamiento frente al vuelco (caída de la planta), superando a todas las variedades existentes en el mercado. Esta gran resistencia al vuelco viene determinada por una gran sanidad y una muy buena estructura de planta.

Además, Atlas es una variedad muy productiva, como se ha podido verificar en un ensayo realizado en las parcelas de Ángel Hernández, agricultor de Machacón (Salamanca), donde se ha comparado con otras variedades referentes de la competencia. Atlas produjo 16.635 Kg/ha de maíz seco, siendo la variedad que más rendimiento obtuvo en dicho ensayo. Con estos resultados se puede decir que At-

las se une al club de variedades de Fitó que ofrecen altas producciones y muy buena resistencia al vuelco, como son el Tauste y Lerma.

Otras características a destacar de Atlas es su gran rusticidad y su tolerancia al estrés hídrico, como se ha comprobado en la campaña 2012. Así, en parte de la provincia de León, debido a la escasez de agua en los pantanos, la campaña de riego ha sido deficiente y en estas circunstancias Atlas ha superado la media de producción de esta zona.

En cuanto al girasol, en Castilla y León las dos últimas campañas ha destacado la variedad Cartago, también de Fitó, que es una variedad de ciclo corto, con una elevada producción, regularidad y buen contenido en aceite.

+ INFORMACIÓN: WWW.SEMILLASFITO.COM



JOSÉ JAVIER ALONSO MATEOS
INGENIERO AGRÓNOMO

ENERGÍA Y SECTOR AGRARIO XI

Después de tres artículos tratando el tema del ahorro y la eficiencia energética en la agricultura de precisión, con el presente, en donde se habla de la re-

colección, se cierran las operaciones de cultivo justificando la importancia del buen uso de la energía en el sector agrícola. Unos artículos con los que se

ha intentado transmitir la necesidad de considerar todos los factores para que el resultado final sea satisfactorio para el agricultor.

AHORRO Y EFICIENCIA ENERGÉTICA EN LA RECOLECCIÓN

Generalmente, la máquina recolectora con multitud de sensores ha estado asociada a la agricultura de precisión desde el primer momento. Sensores como el de producción (para determinar la cantidad de producto recogido que se deposita en la tolva, bien sea de impacto, de peine, óptico, etc.), de actividad del cabezal recolector (para recopilar la información al finalizar una línea de cosechado), de anchura real de trabajo (con la finalidad de poder regular la anchura útil), de humedad (que determina el porcentaje de agua presente en el producto recogido), de velocidad de avance de la máquina, de inclinación, etc., son comunes en este tipo de máquinas.

Es evidente que para que haya resultados válidos de la explotación es preciso que haya un buen mantenimiento de todos los sensores y una correcta calibración de los mismos. En relación al primero, las tareas preventivas son muy importantes y posibilitan incluso un aumento de la vida útil de los mismos. Sobre el segundo aspecto, actuaciones como la comprobación del funcionamiento del GPS, la programación de la anchura de trabajo, la calibración de los sensores, etc., resultan imprescindibles.

Hay que tener presente que la información proporcionada por los sensores presentes en ocasiones genera ciertos problemas, porque posteriormente hay que realizar un trabajo de gabinete al no ser toda ella válida por errores como retraso en la medida de los sensores, variaciones del ancho de trabajo o de la velocidad de cosecha, pérdida de señal en el GPS. Es evidente que los programas informáticos buena parte de los fallos los subsanan, pero otros muchos no.

Realmente durante el proceso de cosechado se puede ahorrar energía, por ejemplo, a través de los sistemas de guiado por mejora de la anchura máxima de trabajo, eliminación de solapamientos, disminuyendo el tiempo de cosecha, etc.

El ahorro y la eficiencia energética en la agricultura de precisión (IV)



CONCLUSIONES FINALES

Llegado este punto hay que destacar las actuaciones planteadas a lo largo de los cuatro artículos publicados en CAMPO REGIONAL en donde se ha tratado el ahorro y la eficiencia energética en la agricultura de precisión.

La obtención de los denominados "mapas de cosecha" supone ya un avance, y quizás el principio, en disponer de una explotación tecnificada, puesto que ofrece información muy valiosa al agricultor. Para producirlo es preciso que la máquina disponga de sensores que recojan la información necesaria.

Disponer de información edafológica sobre las características del suelo, y relacionarlas con la comentada en el párrafo anterior, posibilitaría sacar conclusiones de ca-

ra a las necesidades en la siembra y en el abonado, por ejemplo. Para que esto realmente se produzca se hace imprescindible el empleo de equipos que puedan soportar regulación.

Los sistemas de guiado, que generalmente emplean sistemas de posicionamiento global, pueden regularse de manera manual a través del conductor del equipo (mediante la visualización de la posición por un monitor o gracias a una barra de luces), o autónomo porque se integre el GPS con la dirección a seguir. Esta segunda opción es válida tanto para la realización de trayectorias lineales como circulares.

Se trata de un sector, el de la agricultura de precisión, que todavía se debe desarrollar ampliamente. Es por ello por lo que se tienen

actuaciones sometidas a investigación y desarrollo, como por ejemplo, las que posibilitan saber el tipo de suelo de una parcela de cultivo y la dosis de fertilizante más adecuada en todo momento (a partir de sensores que cuantifican variables como la capacidad de intercambio catiónico o la conductividad eléctrica, el pH, etc., de un suelo), reconocer la flora arvense sólo por el empleo de sensores ópticos y que regule la utilización del fitosanitario sólo en los lugares en los que se encuentren presentes, etc.

Para el caso de los fitosanitarios, sí que es cierto que existen numerosas posibilidades de cara a la agricultura de precisión, como la medida de la velocidad de avance del equipo a través de la cual se regule el caudal a aplicar, control de tramos, regulación de la altura

de la barra de dosificación, regulación del caudal de aire en atomizadores en función de si existe o no masa vegetal a tratar, etc. Conviene apuntar aquí que incluso se está trabajando en el desarrollo de equipos encaminados a realizar estos trabajos de manera completamente autónoma, sin ser necesaria la presencia humana, con lo que resultaría ventajoso desde el punto de vista de la seguridad de las personas, por la mitigación de los problemas que se podrían generar principalmente en invernaderos. El empleo de abono podría estar también condicionado en función de las características que los sensores registren.

El control que se puede realizar durante la siembra y el trasplante puede llegar hasta tal punto que se tenga georreferenciada cada semilla o cada planta, principalmente por el uso de sensores, lo que permitiría después realizar los tratamientos de eliminación de malas hierbas por existir vegetación fuera de las líneas de cultivo.

En el caso de las grandes explotaciones, de las empresas de servicios, o de las cooperativas que dispongan de maquinaria y la compartan, el control de la flota resulta imprescindible, permitiendo tener controlada en todo momento cada máquina (para mejorar la gestión del uso de las mismas), los parámetros de funcionamiento de cada una de ellas, optimizar sus rutas, etc.

Un tema que a veces se pasa por alto, pero que es fundamental para disponer de mapas de cultivo por ejemplo, es la compatibilidad que se necesita entre las máquinas para que éstas puedan interactuar. Para ello el protocolo de comunicación que se requiere debe ser común entre todas ellas que facilite el entendimiento.

Finalmente, no se entiende la agricultura de precisión con máquinas que no estén sometidas a fuertes procesos de ajuste y calibración, sobre todo en sembradoras, abonadoras o máquinas de tratamiento de fitosanitarios, ya que en función de cómo trabajen el resultado final será más o menos satisfactorio.

Síguenos en Facebook
ASAJA CyL Jóvenes Agricultores
 Actualizaciones diarias

MERCADILLO

MAQUINARIA

COMPRAS

Compró: cosechadora CLASS MEDIUM de 5 sacudidores (pocas horas). Telf. 669 822341.

Compró: cosechadora CLASS o NEWHOLLAND. Telf. 677 437831.

Compró: cazo de piedras con enchufe rápido para pala TENIAS. Telf. 616 753726.

Compró: máquina de quitar piedras. Telf. 615 329055.

Compró: rotavator a la toma de fuerza del tractor. Telf. 670 820060.

Compró: ruedas estrechas para EBRO 6100. Telf. 609 777249.

Compró: remolque basculante de un eje. Telf. 677 437831.

Compró: tractor JOHN DEERE modelo 5020 en cualquier estado. Telf. 639 674837.

Compró: arado reversible KEVERLAND 4 vertederas 16 pulgadas o ancho variable. Telf. 651 696928.

Compró: ruedas de cosechadora 620-75-30. Telf. 620 210903.

Compró: arado KVERNELAND de 5 rejas fijo. Telf. 628 246450.

Compró: tractor JOHN DEERE modelo 7810, en buenas condiciones. Telf. 975 181032.

Compró: soporte pala TENIAS, para JOHN DEERE 6506. Telf. 625 110560.

Compró: sulfatador HARDY, modelo cuadrado, de 800 a 1.000 litros, manual. Telf. 620 586829.

Compró: ruedas de tractor JOHN DEERE de 40-40 o de 42-40, disco y cubiertas, la 20.8-R38 o la 620/75-R34. Telf. 637 712650.

Compró: cañón de riego 400 ó 450 m.x110 mm. Telf. 609 251787 y 669 997012.

Compró: arado reversible de 5 cuerpos de tajo variable. Teléfono 646 049143.

Compró: tubos de 4 y 5 pulgadas y cobertura de aluminio y cañas de maíz. Telf. 686 529731.

Compró: tubos de aluminio. Telf. 651 487940.

Compró: pala marca LEON o TENIAS modelo B2 o B3, para tractor MASSEY FERGUSON 399 DT con o sin amarres. Telf. 607 497390.

Compró: motor DITER de 4 cilindros. Telf. 605 980065.

Compró: aventador para uso agrícola. Telf. 627 432974.

Compró: cobertura de aluminio. Telf. 656 932826.

Compró: plataforma agrícola de 7mts o mas y arados reversibles de 4 o 5 cuerpos. Telf. 605 463535.

Compró: plataforma para tractor con documentación en regla y ruedas para empacadora CLAAS 1100, medidas 400/55-22,5 (112-A5). Telf. 669 791725.

Compró: tractor simple tracción JOHN DEERE 2020, 2035 o similar de otra marca con pala. Provincia de Segovia o Ávila. Telf. 649 671548.

Compró: arados de tres discos fijos y reversibles. Telf. 606 060842.

Compró: pinzas para bolo de ensilado TENIA. Telf. 625 431689.

VENTAS

Vendo: marcador de espuma preparado para 15m seminuevo 2 campañas. Total 100ha tratadas, despuntadora para viñas marca AGUILAR cerrar-abrir y subir-bajar hidráulico, de cuchillas. Telf. 660 000676.

Vendo: tractor NEW HOLLAND 135-TM con pala, remolque MACÍAS de 10.000 kg, sembradora SOLA de 3,5 m de siembra, arado OVLAC de 4 vertederas fijo con abertura hidráulica, arado mini OVLAC de 9 vertederas, chisel de 25 brazos, rulo hidráulico de 4m.(por cese de actividad). Telf. 649 844666.

Vendo: para viñedo, intercepa ventral electrohídráulico marca DAVID, de vertedera y de reja, estado seminuevo. Telf. 645 435108.

Vendo: tractor FIAT 140 WINER, con pocas horas de trabajo y en buen estado. Telf. 618 306583.

Vendo: ruedas estrechas con disco para tractor JOHN DEERE (13.6-38).Telf. 626 156480.

Vendo: tractor JOHN DEERE 3130 de 90 CV en perfecto estado. Telf. 699 198278.

Vendo: sulfatadora AGUIRRE de 1.000 L con dos juegos de horquillas, 14m de an-

cho y una bomba nueva de repuesto. Telf. 947 166306 y 635 983976.

Vendo: abonadora SOLA de 1.700 Kg. y dos platos de expansión con rodamientos nuevos. Telf. 947 166306 y 635 983976.

Vendo: cosechadora de patatas SAMRO modelo OFFSET 2001RBK por cese de actividad. Telf. 947 572330 y 620 901160.

Vendo: motor PERKIS 130 CV con parrilla preparado para regar. Telf. 686 495873.

Vendo: tractor CASE 4320 en buen estado (12.000€). Telf. 625 195409.

Vendo: pala JOHN DEERE 6820 y un cultivador de 13 brazos con rulo. Telf. 665 825486.

Vendo: arado OVLAC 5 vertederas reversible ancho variable, seminuevo (16.000€). Telf. 699 048214.

Vendo: empacadora NEW HOLLAND D1010 SILAGE con expulsador de alpacas. Telf. 625 396376.

Vendo: rotavator 2,5 M HOVAR (33000€). Telf. 679 457202.

Vendo: máquina para sacar remolacha MADIN modelo 3000-H (2900€). Telf. 679 457202.

Vendo: cosechadora LABERDA 3790, 4' 85m de corte, hidrostática, picador y esparcidor (buen estado).Telf. 947 581155 y 676 162963.

Vendo: empacadora CLASS CUADRAM 1200 (placas de 1,20x70), rastrillo hilerador KUHN de un rotor, depósito de acero de 8300 litros y tractor Ebro Super 55. Telf. 633 103655.

Vendo: PLEGAMATIC de placa pequeña, tractor Ford 8340 con posibilidad de pala y sembradora de girasol. Telf. 639 618354.

Vendo: rastra de tres filas de 3m. Telf. 610 505639.

Vendo: sinfin de 6m hidráulico de aceite. Telf. 947 271909 y 650 033044.

Vendo: remolque de 8Tn con papeles. Telf. 947 271909 y 650 033044.

Vendo: 60 flejes de cosquilder de 32x12 a 6 €/unidad. Telf. 669 822341.

Vendo: marcador de espuma de bote adaptable a cualquier máquina. Telf. 669 822341.

Vendo: cosechadora CLASS LESION 420 (4000 horas).Telf. 669 822341.

Vendo: molino eléctrico y mezcladora. Telf. 608 909743.

Vendo: arado KVERNELAND EG-85 cabezal 240, con giro en barra, 4 cuerpos, tallo variable hidráulico, cubre rastros. Telf. 696 998647.

Vendo: tractor JOHN DEERE 3140.Telf. 649 059052.

Vendo: sembradora LAMUSA de 3m. Telf. 649 059052.

Vendo: atomizador para viñas. Telf. 649 059052.

Vendo: arado de vertedera, trisurco, reversible con puntera de formón (seminuevo). Telf. 670 371007.

Vendo: por jubilación tractor MASSEY FERGUSON modelo 6290, con pala LEÓN (7000 horas). Telf. 652 872613.

Vendo: arado KEVERLAND de 3 vertederas cabezal reforzado 160, 14" buen estado, poco uso, sin soldaduras (4500€ negociable). Telf. 646 910589.

Vendo: pala LEON año2002 con cazo de áridos y pinchos para alpacas. Telf. 649 678426.

Vendo: rastra con rodillo de agua de 4m plegable hidráulicamente para carretera. Telf. 649 678426.

Vendo: sembradora SOLA de 3.5 m combinada. Telf. 649 678426.

Vendo: carro ganadero de 3500 Kg. Telf. 670 803310.

Vendo: empacadora NEW HOLLAND BB-940-A año 2005. Telf. 649 678426.

Vendo: MANITOU 932 turbo con cazo y pinchos para coger alpacas. Telf. 649 678426.

Vendo: 2 ruedas seminuevas marca Michelin modelo 540/65 R28 XM 108. Telf. 619 075979.

Vendo: semichisel seminuevo, 4,6m de labor, 19 brazos con rodillo de jaula. Año 2010. Telf.635 138726.

Vendo: tractor seminuevo NEW HOLLAND TM-190 (190CV) equipado con todos los extras con GPS TRIMBLE. Año 2006 (4000horas). Telf. 635 138726.

Vendo: grupo electrógeno marca FILIPINI España, motor DEUZ 4 cilindros (65 horas)RPM(1500-1800)KW(48-80).Telf. 692 101954.

Vendo: sinfin y molino eléctricos a 380V, parillas agujereadas de aspersores, conjunto rodillo-rastra preparador, grupo de riego 4 cilindros turbo. Telf. 616 834152.

Vendo: máquina de siembra directa SOLA de 3m de arrastre. Precio: 9000 € Telf. 616 834152.

Vendo: empacadora BERGER modelo 730. Telf. 629 503370 y 947 370540.

Vendo: cosechadora JOHN DEERE 1174-SII. Telf. 677 316342 y 947 450168.

Vendo: rastra de doble U 3,5metros con llanta de nivelación en buen estado. Telf. 629 833172.

Vendo: grada de 32 discos de 4 ruedas en X marca MALTODEL, en buen estado. Telf. 629 833172.

Vendo: tractor oruga CORVIK Internacional de 175 CV turbo con pala y RIPER, con convertidor. Telf. 639 674837.

Vendo: cosechadora CLAAS DOMINATOR 108 CS de 6.10 de corte. Telf. 607 197607.

Vendo: máquina para segar forraje en buen estado. Telf. 691 206151.

Vendo: tractor BARREIROS 545 80 CV en buen estado. Telf. 691 206151.

Vendo: por jubilación, tractor JOHN DEERE 3350, abonadora ANFER de 1200 Kg., arado NOVEL 14/16 reversible, arado AVALAG fijo de 4 vertederas, sinfin grande ABB motor 350/60 MC, rastra de 27 caracoles. Telf. 665 366996 y 947 261908.

Vendo: bandejas de girasol y molinete para peine de 6.20m de corte. Telf. 606 745831 y 699 259573.

Vendo: arado de 3 cuerpos reversible GREGOIRE BESSON en buen estado Telf. 605 266293.

Vendo: LEMKEN SMARA de 7 brazos en buen estado para tractor sobre 130 CV. Telf. 605 266293.

Vendo: arado hidráulico de 4 discos marca HALLON. Telf. 619 586142.

Vendo: cosechadora NEW HOLLAND 8070 mecánica, en buen estado. Telf. 947 451098 y 628 844404

Vendo: empacadora fardos pequeños BATTLE, rastra Hidráulica, sembradora Chisser, rodillo apropiado para tractor menor de 110 CV. Telf. 947 262837 y 648 758899.

Vendo: tractor EBRO KUBOTA 8135 en buen estado doble tracción. Telf. 677 437831.

Vendo: sinfin hidráulico de 2.5 metros de 1.40. Telf. 607 796756.

Vendo: ruedas MICHELIN al 40% de uso, medidas 650-65 R 42 (trasera) 540-65 R 30(delanteras).Telf. 607 796756

Vendo: sembradora SOLA 25 brazos, apertura hidráulica, barra niveladora, equipo de herbicida SANZ 1200 litros hidráulico, marca espuma eléctrica 12 rodillo hidráulico 5 m ancho, trapa hidráulica 4 m ancho, abonadora VICÓN 1200 Kg. apertura hidráulica, cultivador 13 brazos de caracol grande 2'70 de ancho, cultivador 28 brazos de caracol pequeños con rastrilla de 3m, sinfin eléctrico grano 10m. de largo y sinfin hidráulico abono. Telf. 609 742991.

Vendo: maquina de sembrar mixta de abono, cereal y una bomba de 180.000l de cereal Telf. 627 771536.

Vendo: sembradora SUPERCOMBI SOLA de 2.5 M. Telf. 653 279548.

Vendo: barra de corte GASPARD0 2.10 de corte. Telf. 658 624671.

Vendo: Cuba de agua o purin, 13.000 litros. Telf. 675 734689.

Vendo: arrastrador de grano de 6 m acoplado a tractor con pala TENIAS con enganche rápido. Telf. 947 588054

Vendo: tanque de leche de 6000 litros, marca HAPPY WESFALIA con medición electrónica en muy buen estado. Telf. 676 462811.

Vendo: tractor de cadenas con pala y RIPLE CORMI AMERICANO 180 CV con turbo, perfecto estado y económico. Telf. 639 674837.

Vendo: sembradora SOLA NEUMÁTICA 5M, pulverizador AGUIRRE 1200l de 14m hidráulico, abonadora AMAZONE 1500 Kg., chisel reforzado de dos filas y 15 brazos. Telf. 609 759540.

Vendo: sembradora GIL siembra directa de reja, abonadora SOLA 2000kg, pulverizador FITOSA 2500l y 16m seminuevo, arado KVERLAND 3 cuerpos Telf. 609 759540.

Vendo: arado pequeño de ballesta con siete vertederas en perfecto estado. Telf. 691 206151.

Vendo: cosechadora de patatas con tolva, un surco y cabina cerrada con toldo, marca SAMRO. Telf. 947 441174 y 637 757490.

Vendo: abonadora SULKY 2000 kg, gradora rápida, AGUISEM 3M., sembradora LAMUSA 3.5 M con preparador, arado de co-

hecho marca Gil 8-10 cuerpos. Telf. 609 759540.

Vendo: remolque de 10.000kg, arrancadora de patatas de 2 surcos, una abonadora Aguirre de 1.000 Kg., y un arado de dos surco reversible hidráulico. Telf. 675 805806.

Vendo: empacadora JOHN DEERE 349 económica y en buen estado. Telf. 630 388131.

Vendo: cosechadora CLASS modelo 98VX. Telf. 664 379168.

Vendo: remolque de 11000 Kg. en buen estado. Telf. 695 064238.

Vendo: máquina cosechadora de cereales marca LAVERDA modelo 3790, 4,85 m de corte, transmisión hidrostática, aire acondicionado con cabina, matrícula 1990, mismo dueño. 7200 h trabajadas; trillo picador de paja y equipo para siega girasol; levantamieses siega de leguminosa y criba regulable de repuesto nueva. Buen estado. Sobre 20.000 €. Telf. 619 777256.

Vendo: parillas de aspersores a 9€. Telf. 616 834152.

Vendo: corte de girasol de 5.5m. Telf. 652 891312.

Vendo: semichisel con nudos desmontables impecable seminuevo año 2009 anchura de trabajo 4.60, brazos de 40*30, muelles horizontales 3 filas, profundidad de trabajo de 15 a 25 cm, separación de brazos 45 cm, perfil del chasis 80*80. Con rodillo de jaula y rastra. Telf. 620 825566.

Vendo: remolque de 8 Tm. y esbrozador de 3 m. o machacador de paja. Por cese en la actividad. Telf. 923 356355.

Vendo: cosechadora JOHN DEERE, modelo 9.50, mas PICUS para cosechar legumbres. En buen estado. Telf. 610 077098 (zona Armuña, Salamanca).

Vendo: generador marca HARR, modelo 6-3000, potencia 2600 y remolque no basculante en buen estado. Telf. 669 169067 (Salamanca).

Vendo: repartidor de paja y forraje para toda clase de vehículos, paquetes de 6 a 4 cuerdas. Telf. 625 687807.

Vendo: recogedor de remolacha de dos rodillos DEPUENTE. Telf. 645 903637.

Vendo: motor de riego marca PICA de 4 caballos en buen uso. Telf. 923 332351.

Vendo: tractor JOHN DEERE 36.50 en muy buenas condiciones. Telf. 651552239 (Salamanca).

Vendo: máquina de ordeño de oveja de 12 amarres; remolque de tractor (no basculante) y generador ARM de 2600 Kw. Todo en muy buen estado. Telf. 661 969067.

Vendo: maquina de sacar remolacha MADIN 2000. Telf. 923 303050.

Vendo: tractor FENDT de 185 CV., vertederas KEVERLAND de 4 reversibles, tajo variable y con resetas, empacadora BEN-VIL, modelo 530, revisory medidas de paquete 80x70, con 32.000 paquetes, sembradora de cereal de patines de 3 y medio, preparador y marcadores, frío de leche de 300 litros y ordeñador ALFA LAVAL de 2 botas. Telf. 680 356241.

Vendo: cuba de purines SANTA MARÍA, seminueva con poco uso. 10.000 litros. Telf. 629 486902.

Vendo: Chissel seminuevos de 9 brazos, AGROMAQ, con rulillo. Telf. 629 486902.

Vendo: motor DITER MWMDE 92 CV, en buen estado y moto azada motor HONDA 55 CV. Telf. 605 240434. (Llamar a media día o por las noches).

Vendo: cosechadora de cereales con aire acondicionado NEW HOLLAND 1540. Telf. 686 352063.

Vendo: tractor JOHN DEERE modelo 10-20, y motor de riego de 130 CV. Telf. 629 157939.

Vendo: grada de 24 discos.HERCULANO. Telf. 649 982102.

Vendo: generador de 100 y 150 KVA. Telf. 680 416959.

Vendo: microgranulador para máquina de 2 líneas; 8 pilares de hierro de doble T de 140 metros de altura y 60 cm para el anclaje en el hormigón del cimiento; motor de riego marca PIVA de 4 CV con bomba de caudal. Telf. 923 332351.

Vendo: vertederas de 4 cuerpos KEVERLAND. Telf. 686 181988.

Vendo: bandejas de girasol para cosechadora NEWHOLLAND. Telf. 676 498456.

Vendo: carro mezclador marca TAHONA, vertical con salida por ambos lados y en perfecto estado. Telf. 635 546521.

Vendo: un remolque de tractor, un generador y una cuba de 1.500 litros (provincia de Salamanca). Telf. 669 169067.

Vendo: remolque agrícola marca RI-GUAL 8000 Kg., basculante, freno hidráulico y pasada ITV. Telf. 626 483727 (Salamanca).

Vendo: máquina de sembrar patata económica, ruedas + llanta nº 16.9 R38, marca TAURUS a medio uso. Telf. 652 600574 (Salamanca).

Vendo: bomba de regar para tractor. Telf. 649 982102.

Vendo: 20 trineos con gomas de 36 y 50 metros y 3 años de uso. Teléfono 676 670126.

Vendo: rodillo de 3,60 transportado con cuchilla, rodillo de 3 metros, cultivador de 15 brazos, tractor FIAT 1000 con pala. Telf. 975 325107 y 975 320098.

Vendo: sembradora acondicionadora de hierba, marca JOHN DEERE, corte 2 metros. En muy buen estado. Telf. 975 380067.

Vendo: 4 depósitos de fertilizante líquido de 3.000 litros cada uno. Telf. 975 380067.

Vendo: Abonadora RAUCH 1500 kilos. En perfecto estado. Telf. 651 496118.

Vendo: sembradora SOLÁ 2 distribuidores, ancho 3,5 metros, modelo SUPERCOMBI 888, rastra partida. Telf. 686 520971 y 976 389008.

Vendo:

MERCADILLO

persor (para cambiar), motor eléctrico de presión CAPRARI de 30 CV. Telf. 687 324640.

Vendo: tractor JOHN DEERE 6310 con pala, un remolque basculante de 4x2 metros, una alpacadora de JOHN DEERE 359 de paquetes pequeños, un remolque esparcidor de estiércol, soles de la marca VICON y un carga alpacas. Telf. 639 780369.

Vendo: recogedor de paquetes pequeño. 500 €. Telf. 627 443343.

Vendo: cultivadores de 15 brazos con rulo y gradilla, Chisel de 11 brazos con rulo y gradilla, máquina herbicida HARDI de 850 litros y de 15m de brazo y 1 sinfin para remolque. Telf. 616 891447.

Vendo: o cambio generador de 75 kva por enrollador de riego. Telf. 660 240928.

Vendo: enrollador IRRIFRANCE de 350X110. Perfecto estado. Telf. 699 448170.

Vendo: máquina de sacar remolacha totalmente hidráulica. Buen estado. Telf. 699 448170.

Vendo: gradas de disco de 32 discos, maquina de herbicidas HARDI de 15 m y 900 l, abonadora VICON de 850 Kg., sembradora de cereal SOLA de 3m con preparador y marcadores y rastra de 6m para amontonar grano en almacén. Julio. Telf. 616 891447.

Vendo: sembradora combinada SUPER-COMBI 888 de 25 botas con carro. Telf. 920 309026.

Vendo: dos ruedas de tractor estrechas con sus discos, semiusadas. 13.6R38. Telf. 699 982533.

Cambio: chisel de 9 brazos por chisel de 13 brazos. Telf. 669 975866.

Vendo: remolque basculante, 10 TN, seminuevo. Zona de Arévalo. Telf. 635 313573.

Vendo: motobomba de riego de 30 CV marca CAPRARI con manguera de riego para regar de 3 m para regar desde balsa. Prácticamente nueva. Telf. 920 314115 y 687 324640.

Vendo: autocargador DEWELF 6000 de remolacha. 9000 Kg. Telf. 920 324131y 659 798969.

Vendo: tractor MASEY FERGUSON 3630 con pala BMH. Telf. 699 223217.

Vendo: tubos de 6 m de largo, de 70 mm de diámetro en aluminio de palanca. Telf. 696 024236.

Vendo: tractor JONH DEERE 3130 con pala, remolque esparcidor HNOS. VILLORIA, máquina de sembrar mecánica HNOS. BENAVIDES, empacadora BATLLE 3 cuerdas y carro HNOS. BENAVIDES. Telf. 609 965579 (Ángel).

Vendo: tractor JONH DEERE 717 ruedas anchas y estrechas. Telf. 639 445245.

Vendo: acoples de pala TENÍAS; pala tractor EBRO 6100 o 6125. Telf. 685 135051.

Vendo: arado KVERNELAND, 4 cuerpos, tajo variable. Máquina de sembrar cereal de 3m. Telf. 656 801551.

Vendo: remolque 15 Tn basculante, en buen estado; grada de 15 brazos con rodillo PANIAGUA. Telf. 600 836475.

Vendo: sinfin eléctrico de 6 metros, monofásico, con dos horas de uso, bastante nuevo. Telf. 639 435139.

Vendo: tractor DEUTZ DX-120, tracción simple. Telf. 652 856707.

Vendo: rotoempacadora LANDINI L1212 y centrífuga de leche WESTFALIA. Telf. 659 394991.

Vendo: carro hidráulico empacadora 20 paquetes. Telf. 650 701447.

Vendo: arado OVLAC de 7 cuerpos semisuspendido. Telf. 627 432974.

Vendo: tractor SAVANUFEL de 61 CV con un juego de ruedas estrechas para aricar, máquina de sembrar cereal TORRES combinada de 3 mts, milagroso de caracol de palas, ruedas de aricar para tractor JOHN DEERE 2850 DT, tubos de riego 114 de 3" y 151 de 3,5", aspersores y trineos cobertura de plástico y un coche mercedes deportivo 2 plazas slk descapotable. Telf. 633 232303.

Vendo: rastrillo de 4 soles, KOSKILDER de 4,5 mts., paja de cebada y de trigo en paquete grande, milagroso de 8 cuerpos, 2 carga alpacas pequeñas, 2 bombas de riego para tractor para 100 aspersores y maquina de tirar mineral de 700 Kg. Telf. 605 463535.

Vendo: 58 tubos de aluminio de 5" de 9 mts., marca RAESA tipo de boca WAGER. Telf. 600 758295.

Vendo: cosechadora de cereal IASA 420 como nueva de corte de 4.20 mts. Telf. 600 758295.

Vendo: motor CAMPEON pequeño. Telf. 983 358489 y 690 068259.

Vendo: pulverizador de 1.000 lts., bomba de pistones en muy buen estado. Telf. 651 940989.

Vendo: tractor JOHN DEER 31-40 con pala, máquina sembrar cereal, marca SOLO de 3,5 mts., subsolador de 5 brazos marca ZAZURCA con rodillo, coskil de 3 mts. con 2 rodillos, 2 remolques volquetes LA TRINFADORA de 8.000 Kg., 2 sinfin hidráulico de 8 mts., 1 rulo de 2,5 mts. de los antiguos, 1 caniza amontonar grano, 2 electroválvulas de 133, 2 electroválvulas de 108, 1 electroválvula de 50 con programa pre-chet-radio, tubos de 133-6 m, tubos de 108-9 mde 108-6m, codos, reducciones, tapones, cruces (133-108). Tef. 647 80 8638 y 983 815316.

Vendo: rodillo de agua de 3,5 metros. En perfecto estado. SEGOVIA. Telf. 669 791725.

Vendo: tanque de 8.000 litros, con bomba y remolque esparcidor de 18.000 kilos. Seminuevos. Telf. 680 792694.

Vendo: cosechadora JOHN DEERE 1065, y remolque basculante de 8.000 kilos. Telf. 652 516332 y 921 148267.

Vendo: molino con mezcladora acoplada al tractor. Telf. 680 792694.

Vendo: pivot para riego de 6 cuerpo. Mitad de precio. Telf. 680 792694.

Vendo: motor de riego seminuevos, marca DEUZZ de 115 caballos, 6 cilindros, con bancada y cuadro de protección. Telf. 610 414534.

Vendo: por jubilación grupo electrógeno integrado por motor DEUZZ modelo 6 cilindros 913C con electroimán, alternador marca STAMFORD de 114 KVA y cuadro de maniobras, y bomba sumergible ideal con motor de 75 CV y 22 tramos de 6 metros de 5 pulgadas con variador de velocidad. Todo en buen estado. Telf. 921 148285 y 638 028713.

Vendo: máquina de remolacha MADIN 3000 h en buen estado, equipada con enfriador de aceite y desbrozador lateral, correa y arrancador nuevos. Telf. 695 263737. Luis

Vendo: empacadora gigante NEW HOLLAND, D1000, impecable, en perfecto estado, ordenador de abordo, extractor de la última alpaca, se vende por tener otra mayor, económica. Telf. 609 575264.

Vendo: tractor FIAT 9090 con pala, arado KEVERLAND, grada de discos, grada rotativa, abonadora 2 platos, pulverizador hidráulico, rastro acondicionador de forraje, ruedas de aricar. Telf. 676 683808.

Vendo: máquina de soldar en buen estado de uso. Telf. 654 680064.

Vendo: equipo de ordeño directo de tres puntos, remolque de 8.000 Kg., volquete de un eje, abonadora de 400 Kg., tanque de leche de 640 l, paja paquete grande y picadora de forraje. Telf. 980 666740.

Vendo: recogedor de remolacha (un rodillo) y peladora FUERTES. Telf. 660 583468.

Vendo: rastra de 4 metros y sinfin eléctrico. Telf. 618 727849.

Vendo: empacadora BALLE 272. Telf. 615 993859.

Vendo: remolque CAMARA de 7 toneladas, molino eléctrico y sinfin de cebada. Telf. 983 721549.

Vendo: arado KVERLNAD 4 cuerpos, tubos de riego, motor y aspersores, 2 sinfines (uno nuevo), rejones para profundizar, chisel, cultivador, soles y trillos Telf. 983 754146 y 646 263917.

GANADERÍA

COMPRAS

Compró: ovejas si es posible con derechos. Telf. 629 576224.

Compró: derechos de vaca nodriza. Telf. 676 711095.

Compró: ovejas y vacas de desecho y de vida. Corderos, cabras y cabritos. Pago al contado. Telf. 639 336342.

VENTAS

Vendo: toro LIMOSIN. Telf. 639 400832.

Vendo: burro capado de 3 años. Telf. 616 412171.

Vendo: perro de ovejas, un año de edad buenísimo en sus tareas. Telf. 629 503370.

Vendo: cabras enanas. Telf. 615 055241.

Vendo: 60 corderas de reposición de 6-7 meses, ya están identificadas. Telf. 947 186653

Vendo: sementales CHAROLESES con carta genealógica. Telf. 658 322995.

Vendo: toro limousine de 4 años, **Vendo:** toro morucho de 3 años, **Vendo:** machos moruchos de 14 meses. Teléfono 653339637.

Vendo: 40 ovejas merinas nuevas. Telf. 620 115499.

Vendo: 160 ovejas de raza ojalada. Casi todas jóvenes. Con derecho a ayuda de la raza autóctona de Castilla y León. Telf. 975 352412.

Vendo: toros LIMOUSINES puros con carta pastando. Telf. 649 623051.

Vendo: 2 potras de 2 y 3 años respectivamente. Telf. 639 247201.

Vendo: yeguas de monte, 20 juntas o en lotes y un caballo. Tel. 636 588579.

Vendo: cachorros de mastín leonés, 2 hembras y 2 machos, legítimo, excelente línea ganadera (150 €). Telf. 609 787598.

Vendo: 20 novillas preñadas de 7 meses. Telf. 689 147678.

Vendo: vacas, novillas y terneras FRISONAS. Telf. 987 641844 y 679 885537.

Se alquila: por jubilación explotación ganadera de ganado vacuno de campo, se alquilan las fincas con o sin ganado. En la actualidad están siendo pastadas por LIMOUSINAS puras. Se alquila vivienda para persona joven, hombre o mujer que conozca el oficio y le guste. Telf. 619 574305.

Vendo: 600 ovejas ASSAF. Telf. 983 716140. (Fernando).

AGRICULTURA

COMPRAS

Compró: derechos de pago único. Telf. 659 289747.

Compró: derechos de pago único. Telf. 677 437831.

Compró: derechos de pago único. Telf. 679 539650.

Compró: participaciones de ACOR (pago bien). Telf. 947 536024.

Compró: derechos de pago único. Telf. 660 631627.

Compró: derechos de pago único. Telf. 696 254234.

Compró: derechos de pago único. Telf. 685 336945.

Compró: derechos de pago único. Telf. 620 776855.

Compró: derechos de pago único. Telf. 658 195490.

Compró: hasta 27 derechos. Telf. 687 749734.

Compró: derechos para 9 ó 10 Has. Telf. 608 178654.

Compró: acciones de ACOR, sin cupo. Telf. 659 861909.

Compró: cebada y trigo ecológico. Zona Solosancho. Telf. 620 868670.

Compró: acciones de ACOR sin cupo. Telf.: 630 738727.

Compró: acciones de ACOR sin cupo. Telf.: 605 277540.

Compró: paja, alfalfa y forraje. Telf. 659 459385.

Compró: grano de alfalfa y vezas en rama. Telf. 625 513431.

Compró: grana de alfalfa. Telf. 625 513431.

VENTAS

Vendo: 5000 Kg. de esparceta grano seleccionada, de rama fina. Telf. 607 197607.

Vendo: derechos de viñedo (0,96 Ha) Telf. 647 813511.

Vendo: vino cosechero Ribera del Arlanza. Telf. 947 166063.

Vendo: paja de cebada en paquete de 6 cuerdas. Telf. 629 503370 947 370540.

Vendo: almendrucos por kilos. Telf. 627 289849.

Vendo: paja blanca de cebada en Lerma. Telf. 627 289849.

Vendo: trigo CRAQUI procedente de R-1. Telf. 689 569600.

Vendo: Forraje en paquete pequeño esparceta y avena en verde ideal para caballos. Telf. 630 3883131.

Vendo: esparceta en forraje. Telf. 607 197607.

Vendo: paja en paquetes pequeños. Telf.. 923 160368.

Vendo: 250 kilos de patatas de siembra, variedad FINA DE GREDOS. Telf. 635 628988 (Salamanca).

Vendo: arritas seleccionadas 8.500 kilos. Telf.650 392079.

Vendo: paja y forraje. Telf. 697 587121.

Vendo: 400 paquetes de 80 x 90 de paja de trigo y avena en comarca de Ciudad Rodrigo. Telf. 685 227365.

Vendo: un derecho especial de pago único y 96 normales. Telf. 680 356241.

Vendo: paja de trigo paquete de cuatro cuerdas. Telf. 676 788063.

Vendo: 40 pacas de hierba paquete grande. Telf. 608 905321.

Vendo: derechos de viñedo 0,18 Has. Telf. 619 804383.

Vendo: alfalfa, forraje y paja, en almacén y en destino. Telf. 665 363323.

Vendo: alfalfa, forraje y paja. Telf. 656 692250.

Vendo: vino natural sin química elaborado en bodegas antiguas, se regala para prueba 2 botellas. Telf. 979 782404 y 648 230672

Vendo: esparceta en grana acondicionada, a granel o en sacos. Telf. 630 252714.

Vendo: 8 derechos. Telf. 660 229479.

Vendo: paja en paquetón blanca de cebada y trigo, paquete de 80x90 de 300 Kg., guardado en nave. Telf. 658 195490.

Vendo: 160 derechos de tierras de pago único, juntos o por separado. Telf. 646 102559.

Vendo: vino cosechero en Las Cabañas de Castilla (Palencia), a 12 euros la cántara. Telf. 618 617046.

Vendo: alfalfa y paja (Becerril de Campos), paquetón 6 cuerdas. Telf. 680 387780.

Vendo: paja de trigo guardada en nave. Telf. 653 220927.

Vendo: esparceta en grano. Telf. 657 720188.

Vendo: garbanzo pedrosillano, bueno para siembra. Telf. 617 373200.

Vendo: alfalfa y paja en paquetón 6 cuerdas. Telf. 649 393757.

Vendo: 12 derechos. Telf. 983 352733.

Vendo: paja, alfalfa y forraje en paquete grande. Telf. 610 891242.

Vendo: pellets y briquetas en Ampudia. Telf. 979 768129 y 650 315913.

Vendo: alfalfa en fardos grandes buena y alfalfa en grana. Telf. 979 842368.

Vendo: alfalfa en fardos grandes. Telf. 638 493425.

Vendo: alfalfa en fardos grandes. Telf. 600 768409.

Vendo: paja de cebada y trigo paquete grande. Telf. 979 140234.

Vendo: alfalfa y paja en paquete pequeño guardado en nave. Telf. 679 644896.

Vendo: alfalfa en grana. Telf. 628 669109.

Vendo: alfalfa paquete grande guardado en nave. Telf. 606 843936.

Vendo: alfalfa en grana. Telf. 639 479596.

Vendo: paja de trigo en paquete grande. Telf.606 583169.

Vendo: alfalfa forraje y paja en paquete grande toda de buena calidad. Telf. 609 052504 y 609 053632.

Vendo: 25 acciones de ACOR. Telf.639 669346.

Vendo: paja de trigo en paquete grande guardado. Telf. 630 281186.

Vendo: altramuces dulces. Telf. 666 775395.

Vendo: alfalfa y paja en paquetón 6 cuerdas en nave. Telf. 649 393757.

Vendo: paja de cebada en paquete pequeño en nave. Telf. 646 620808.

Vendo: 29 acciones de ACOR con 300 TM de cupo y 2 rastras 3 m, chisel 11 brazos extrafuerte y empacadora Balle con carrillo. Telf. 646 165536.

Vendo: alfalfa paquete grande. Telf. 600 402244.

Vendo: alfalfa de secano paquete grande muy buena. Telf. 651 462496.

Vendo: 30 derechos de tierras. Telf. 628 200597.

Vendo: 20 derechos de tierras. Telf. 606 718414.

Vendo: paja de cebada paquete pequeño norte Palencia. Telf. 646 620808.

Vendo: hierba paquete pequeño. Telf. 619 772929.

Vendo: alfalfa en rama de primer corte, paja de cebada y paja de trigo. Telf. 639 721397.

Vendo: alfalfa en rama paquete grande. Telf. 676 632367.

Vendo: 18 acciones de ACOR con cupo. Telf. 625 676866.

Vendo: 80 acciones de ACOR con cupo y 5 sin cupo. Telf. 695 554759 y 680 430065.

Vendo: destrios de Cebolla de calidad para la alimentación del ganado. Precio ajustado. Telf. 625 642627.

Vendo: 10 Participaciones de ACOR. Telf. 645 115936.

Vendo: 10 participaciones de ACOR con cupo. Telf. 920 316111.

Vendo: 20 participaciones de ACOR con cupo. Telf. 635 60232.

Vendo: 10 acciones de ACOR sin cupo. Telf. 920 314153.

Vendo: paja y veza forraje en paquetón. Servicio a domicilio (provincia de León). Telf. 627 432974.

Vendo: paja y alfalfa. Telf. 654 549927.

Vendo: paja de aven



C.R. / Teresa Sanz Nieto

Como tantos hijos de agricultores y ganaderos, Álvaro casi no recuerda cuándo fue la primera vez que subió por primera vez al tractor con su padre. Sería un niño de apenas tres años, que casi no había dejado el pañal y ya sabía lo mucho que le gustaba subirse en esas máquinas que adivinaba enormes y poderosas. “Al principio tuve el típico tractor de plástico, con el que jugaba en la arena a cargar y descargar; y luego, con 7 años, me regalaron un tractor miniatura”, cuenta. Fue el primero de la colección de cerca de sesenta modelos que hoy, cumplidos los 16 años, tiene Álvaro. “Poco a poco fue creciendo, mi familia veía que me gustaban tanto que me responsabilizaba y los cuidaba, así que llegaban más tractores con los cumpleaños, los Reyes, las propinas...”. Primero eran a escala 1/16, de plástico, más sencillos para jugar; luego de hierro, a escala 1/32, réplicas prácticamente exactas, hasta con su cuenta-kilómetros y sus cristales.

Álvaro, como la mayor parte de los aficionados a este tipo de miniaturas, no sólo aspira a tener en sus estanterías modelos excelentes; con frecuencia en lo que más disfruta es en “tunear” la maquinaria para hacer una réplica diminuta de la que tiene su familia, poniendo enganches, pintándola, cambiando la numeración, etc.

No está solo este chaval leonés en su afición. En San Millán de los Caballeros, pueblo de origen de su familia, hay unos cuantos forofos de la maquinaria a escala, algunos unos años más mayores que él, otros de su misma edad e incluso un par de ellos de menos de diez años. Todos ellos han aportado sus mejores piezas para mostrarlas en un diorama de 20 metros cuadrados que se pudo ver en la reciente Feria de Febrero de Valencia de Don Juan. Cosechadoras, sembradoras, empacadoras, aplicadoras de fitosanitarios, maquinaria de siembra directa, esparcidores de estiércol, hileradores, remolques, plataformas y un montón de tractores, todos ellos “en plena faena”, en un paisaje fielmente recreado con surcos bien trazados, laderas, naves, pacas, árboles... “A la mayoría de la gente lo que le

La agricultura a escala y con todo detalle

Un grupo de coleccionistas muestra sus piezas en una exposición de miniaturas de maquinaria agrícola

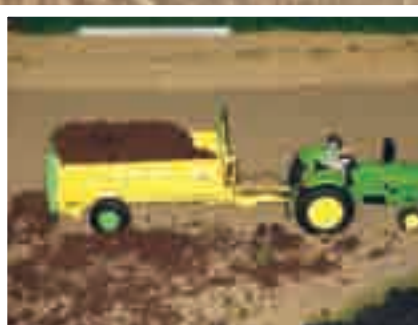
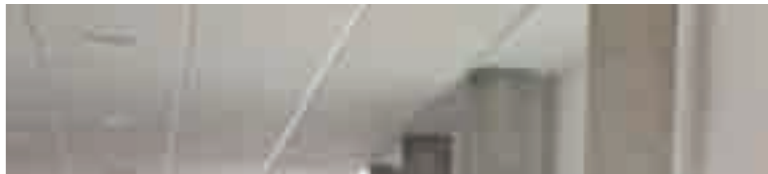

gusta es tener su propia maquinaria en pequeño”, comenta otro de los aficionados, Miguel Ujidos. Aunque su familia fue agricultora, él trabaja fuera del sector, y dedica parte de su presupuesto a ampliar su colección. Como el resto de compañeros, al principio compraban a tiendas españolas pero, con Internet, hoy es más fácil y “casi más barato comprar a otros países, como Francia. Allí hay una

afición exagerada a este tema, hacen ferias con pabellones enteros de miniaturas, una gozada”, comenta Miguel.

¿Y cuánto cuestan estas pequeñas piezas? Si te metes en un

portal de subastas como E-Bay, puedes encontrar maquinitas por las que se llega ofrecer “200 euros, o aún más, si son especiales, muy detalladas y bonitas, o si están descatalogadas. Pero no hace falta gastar-se miles de euros, puedes comprar una de 20 euros y disfrutar igualmente”, explica.

Porque la diversión no consiste sólo comprar, sino en todo

lo que viene después. Tener la miniatura entre tus manos y, muchas veces, prepararla a tu gusto. Estos amantes de la maquinaria agrícola a escala tienen sus pequeños “talleres” con miniherramientas, aerógrafos, piezas diminutas... “Llega un momento en el que dejas de verlo como un juguete y es más un hobby, te quedas un sábado por la tarde desmontando y arreglando el tractor para ponerlo lo más guapo posible y parecido al de verdad”, dice José Manuel Torral, otro de los participantes en la muestra de Valencia de Don Juan. Ese componente de esfuerzo, de imaginación, de trabajo y de constancia, hace que los padres de estos chavales sean comprensivos con el gasto que a veces supone porque, como confiesan, “al menos mientras están con las miniaturas, no están mangándola por ahí o de botellón; coleccionar es un vicio, pero al menos sano”.

Internet, además de que facilita comprar en cualquier país, permite a estos aficionados contactar con otras personas –chicos en su mayoría pero también algunas chicas– que también se pirran por estas maquetas, e incluso muestran en Youtube vídeos con sus instalaciones. Así, para la muestra que montaron en Valencia de Don Juan invitaron a Isidro Rollán, un joven de Tordesillas, que comenzó a coleccionar a raíz de su visita a una concentración de Fendt-güinos, en la que la marca vendía, como es frecuente en las ferias de maquinaria, algunas miniaturas. Para compensar al menos en parte lo que gasta en tractores –el que más aprecia es un Belarus, tuneado para imitar al que tuvo su padre–, Isidro ha tenido la idea de fabricar cobertura de riego coloreada en azul y verde, como la que suele verse por nuestra región, “y la verdad es que me la ha pedido bastante gente, de España y algunos de Francia”.

Para todos ellos, mostrar sus piezas al público ha sido una experiencia muy bonita. “Está bien que nuestras colecciones puedan verlas otras personas. La mayoría de los que pasan por la feria son agricultores y ganaderos a los que les gusta ver la maquinaria de su zona, la que conocen. Dicen que se nota que hemos currado un montón”, explica Álvaro, que por cierto quiere estudiar “algo relacionado con el campo, porque me gustaría ser profesional de la agricultura”.