Campo Regional

PUBLICACIÓN MENSUAL DEL MEDIO RURAL

WWW.ASAJACYL.COM | FRANQUEO CONCERTADO 24/43 | AÑO XXVI | Nº 284 | ESPECIAL BALANCE 2017

ASAJA Castilla y León

SUMARIO

Renovación del uso del glifosato, aunque solo por cinco años

Pág. 8

Campaña remolachera de contrastes, por culpa de la sequía

Pág. 9

ASAJA pide medidas que reduzcan accidentes y riesgos en el campo

Págs. 16-17

El 2017 pasará a la historia como el año en el que a la agricultura y ganadería de Castilla y León se le acabaron los adjetivos. De malo a pésimo, de negativo a catastrófico, a medida que avanzaban los meses no ha dejado de complicarse una campaña que desde el primer momento se planteó complicada. ASAJA hacía balance de estos doce meses, que se resumen en unas pérdidas de alrededor de 1.500 millones de euros.

Las pérdidas se han repartido en todas las producciones, tanto agrícolas de secano y regadío, como ganaderas. Además, contra lo que ocurría en el pasado, esta escasez de producciones no se ha traducido en un buen precio. Y qué decir sobre el papel de las administraciones, que despacharon al sector anunciando ayudas inexistentes.

El temor a la persistencia de la sequía es el lastre con el que el campo de Castilla y León recibe al nuevo año 2018. La falta de agua sigue siendo la mayor preocupación de los agricultores y ganaderos, ya que las escasísimas precipitaciones del otoño apenas han permitido realizar las labores de sementera de la próxima campaña, no han reverdecido las zonas pastables y siguen sin recargar embalses y acuíferos. Con todo, los profesionales del campo no desfallecen, y cada día tratan de levantar sus explotaciones y recuperarse del golpe de este 2017 maldito. Ellos ponen la ilusión y el trabajo: falta que 2018 traiga lluvia.

Especial págs. 10-14

Que 2018 traiga lluvia, que nosotros pondremos el trabajo

El campo echa valor para superar el catastrófico 2017

Helada en diciembre en Villar de Ciervo, Salamanca. FOTO ELENA VICENTE

PROVINCIAS

ÁVILA, reconocimiento a los trashumantes. **BURGOS,** defensa de nuestros productos. **LEÓN,** con los ganaderos de extensivo. **PALENCIA,** un año pésimo. **SALAMANCA,** apuesta por el porcino ibérico. **SEGOVIA,** afrontar la despoblación. **SORIA,** premios Espiga y Tizón. **VALLADOLID,** jornadas en Peñafiel y Medina. **ZAMORA,** elecciones agrarias.

PágS. 18-27

Cambios normativos para el nuevo año

Además de la sequía, y de los vericuetos por los que transcurra la reforma de la Política Agrícola Común, o de cómo evolucionen los precios, 2018 llega con una serie de novedades de carácter administrativo que ha de tener en cuenta el sector. Campo Regional ofrece un resumen de estos cambios, información que los agricultores y ganaderos pueden ampliar acudiendo a la red de oficinas de ASAJA en toda Castilla y León, donde les atenderá el mejor equipo técnico.

De cara a la PAC 2018, es importante tener en cuenta algunas modificaciones, principalmente la prohibición del uso de fitosanitarios en barbechos y cultivos fijadores de nitrógeno que se declaren en la solicitud como superficies de interés ecológico.

Por otro lado, a partir de la campaña de Seguros Agrarios 2017-2018 la Junta recupera el descuento directo al suscribirse la póliza, un punto importante reclamado repetidamente por ASAJA.

Pág. 7

El domingo 11 de febrero los agricultores y ganaderos de la región votan a su organización

ASAJA representa trabajo y unidad para afrontar los retos del sector

El domingo 11 de febrero los agricultores y ganaderos de Castilla y León podrán votar en las elecciones al campo, para determinar la representatividad de las organizaciones profesionales agrarias. El proyecto sindical de ASAJA de Castilla y León sintoniza con el mayoritario entre los profesionales del campo, y además nuestra organización se enorgullece de formar parte de una estructura autonómica fuertemente unida, la única con implantación real en las nueve provincias de la Comunidad.

Pág. 6

OPINIÓN

EDITORIAL

Los dineros de la PAC

JOSÉ ANTONIO TURRADO,
SECRETARIO GENERAL DE ASAJA CASTILLA Y LEÓN

Siempre ha habido un amplio debate sobre el reparto de las ayudas de la PAC. Un debate entre los que somos beneficiaros de las mismas, y un debate del resto de la sociedad que, por el hecho de pagar impuestos, se considera con el derecho a opinar de este asunto. Metidos en el debate, para ganar a la opinión pública hay que hacer demagogia y cuanta más demagogia se haga más fácil es la explicación y mejor te entienden. Pero claro, una organización agraria que defiende intereses profesionales, necesariamente ha de tener un discurso más profundo, un discurso que entiendan los agricultores y ganaderos y que acepten los que toman las decisiones políticas, los que nos gobiernan. Y en esas estamos, en las de opinar sobre una nueva PAC, que queremos se parezca lo más posible a la que tenemos, con ciertos cambios en la línea de favorecer la productividad, de la defensa en el mercado globalizado y de orientar los fondos al verdadero profesional.

Recientemente el FEGA ha hecho públicos los datos de la distribución de las ayudas directas en el ejercicio 2016, correspondiente a Castilla y León, segmentado por sexo y rango de edad. Es llamativo que los mayores de 65 años representen el 32,35% de los perceptores y el 16,21% por ciento de los fondos, porcentaje al que no llegan los menores de 40, que representan tan solo el 9,6% de los perceptores y el 15,64% del total de ayudas percibidas. Algo ocurre en un sector económico en el que los jubilados tienen más peso que los que tienen menos de 40 años, la mejor edad para trabajar y para invertir. Quizás lo que ocurre es que los jóvenes tardan en incorporarse al campo porque no ven claro el futuro, porque tienen que esperar a que se jubilen los padres para quedarse con la explotación, o porque la incorporación no está suficientemente incentivada por los poderes públicos. En la franja de edad de menos de cuarenta años, las mujeres, que representan un 18%, perciben tan solo un 12,5% de los fondos, mientras que a partir de los 65 años las mujeres, que representan el 38,7% del censo, perciben el 32% del total de ayudas para esa franja de edad, lo que pone de manifiesto que hay muchas personas mayores, en gran parte señoras y a la vez viudas, al frente de una explotación. Otra cuestión es si de verdad están gestionando o por el contrario su papel se limita a cobrar las ayudas de la PAC ahora a finales de año.

Y es aquí donde está el debate, a nivel de calle, de la PAC. Los jóvenes se quejan de que están maltratados con las ayudas, aunque en lo que realmente están maltratados es en las dificultades para acceder a la tierra y a los pastos. Los mayores quieren mantener el derecho a percibir unas ayudas y a cultivar la tierra compatibilizándolo con la jubilación, y utilizan como principal argumento de defensa las míseras pensiones que perciben de la Seguridad Social. Y los de la franja de edad intermedia, se quejan de que están en la peor situación posible: ni pueden competir con los jóvenes que tienen más ayudas por el hecho de serlo, ni pueden competir con los jubilados que no cotizan a la Seguridad Social y tienen una pensión que hace de colchón cuando vienen las cosas mal dadas.

HUMOR POR JUÁREZ

Campo Regional

Director
Donaciano Dujo

Director Ejecutivo
José Antonio Turrado

Asesores técnicos
Nuria Ruiz Corral, Andrés Villayandre, Sonia González Romo

Jefa de Redacción
Teresa Sanz Nieto

Colaboradores
Marta Coloma, Celedonio Sanz Gil, Sonia Arnuncio, Nacho Prieto, Enrique Palomo, José Javier Alonso, Verónica G. Arroyo

Consejo de Redacción
Carmelo Gómez, Antonio Medina, Santiago Carretón, Juan Luis Delgado, Joaquín Antonio Pino, Arsenio García, Guzmán Bayón, Honorato Meneses, Juan Ramón Alonso

Diseño y Maquetación
Arcadio Mardomingo

Publicidad
ASAJA Castilla y León
Tfno: 983 472 350

Edita
Asociación Agraria Jóvenes Agricultores (ASAJA) Castilla y León
Hípica, 1 - 47007 VALLADOLID
Tfno: 983 472 350
Fax: 983 476 629
Correo electrónico: camporegional@asajacyl.com

Imprime
Talleres del Diario de León

Tirada
30.000 ejemplares mensuales

Distribución
Enviado por correo gratuitamente

D.L.: VA-715/91

La publicación no se responsabiliza del contenido de los artículos firmados por sus autores.

www.asajacyl.com

Oficinas provinciales de ASAJA en Castilla y León

ASAJA Castilla y León

ÁVILA
C/ Duque de Alba, 6 (Pasaje)
C.P.: 05001
Tel: 920 100 857
Fax: 920 302 350

Arévalo
Plaza El Salvador, 4
C.P.: 05200
Tel: 920 302 317

El Barco de Ávila
C/ Cordel de Extremadura, 2 (edificio Sección Agraria Comarcal)
C.P.: 05600
Tel: 920 100 857

Piedrahíta
Plaza Nueva de la Villa, s/n (Albergue Juvenil Gabriel y Galán)
C.P.: 05500
Tel: 920 100 857

Navarredonda de Gredos
Plaza La Mina, 1 (Ayuntamiento)
C.P.: 05635
Tel: 920 100 857

Candeleda
Avda. de la Constitución, 8 - 1ª (edificio de Usos Múltiples)
C.P.: 05480
Tel: 920 100 857

Arenas de San Pedro
C/ José Gochicoa, 20 - 2ª Izqda (edificio Sección Agraria Comarcal)
C.P.: 05400
Tel: 920 100 857

Sotillo de la Adrada
Plaza de la Concordia, 1 (Ayuntamiento)
C.P.: 05420
Tel: 920 100 857

BURGOS
Avda, Castilla y León, 32 bajo
C.P.: 09006
Tel: 947 244 247
Fax: 947 244 438

Aranda de Duero
Plaza La Resinera, 3
C.P.: 09400
Tel: 947 500 155

Villarcayo
C/ Alejandro Rodríguez Valcárcel, 2
C.P.: 09550
Tel: 615 685 959

LEÓN
Paseo de Salamanca, 1 bajo
C.P.: 24009
Tel: 987 245 231
Fax: 987 876 012

Carrizo de Ribera
Avenida Puente de Hierro,74
C.P.: 24270
Tel: 987 357 409

La Bañeza
Plaza Romero Robledo, 3
C.P.: 24750
Tel: 987 640 827

Ponferrada
C/ Batalla de Lepanto, 8
C.P.: 24400
Tel: 987 456 157

Sahagún
Herrería, 2
C.P.: 24320
Tel: 987 780 781

Santa María del Páramo
Avda. Reino de León, 28
C.P.: 24240
Tel: 987 351508

Valencia de Don Juan
Federico García Lorca, 11
C.P.: 24200
Tel: 987 751 511

PALENCIA
Felipe Prieto, 8. Plaza Bigar Centro
C.P.: 34001
Tel: 979 752 344
Fax: 979 745 159

Saldaña
Huertas, 1 - entreplanta
C.P.: 34100
Tel: 979 890 801

Aguilar de Campoo
Plaza de la Tobalina, 28
C.P.: 34800
Tel: 979 123 913

Cervera de Pisuerga
Matías Barrio y Mier, 5
C.P.: 34840
Tel: 979 870 361

Herrera de Pisuerga
Eusebio Salvador, 38
C.P.: 34406
Tel: 979 130 090

SALAMANCA
Avda. La Salle, 131-135
C.P.: 37008
Tel: 923 190 720
Fax: 923 190 872

Ciudad Rodrigo
Ctra. de Cáceres, 81-1.º (frente a Unidad Veterinaria)
C.P.: 37500
Tel: 923 460 369

Guijuelo
C/ San Juan de Sahagún, s/n (edificio de la Cámara Agraria)
C.P.: 37770
Tel: 615 214939

Peñaranda
C/ Duque de Ahumada, s/n (junto al Cuartel de la Guardia Civil)
Tel. 615 214939

Vitigudino
Santa Ana, 6
C.P.: 37210
Tel: 923 500 057

SEGOVIA
C/ Bomberos, 10
C.P.: 40003
Tels: 921 430 657
921 430 708
Fax: 921 440 410

Aguilafuente
Ctra. de Lastras de Cuéllar
C.P.: 40340
Tel: 921 572 057

Campo de San Pedro
Ctra. Cedillo de la Torre s/n
C.P.: 40551
Tel: 921 556 373

Cuéllar
Pza. Huerta Herrera 8, 1º A
C.P.: 40200
Tel: 921 141 562

SORIA
C/ J, 0 s/n (Pol. Ind. Las Casas-Vivero de Empresas)
C.P.: 42005
Tel: 975 228 539
Fax: 975 228 645

Almazán
Camino de Perdices s/n
Tel: 975 310 480

San Esteban de Gormaz
Polígono de la Tapiada (Vivero de Empresas)
CP: 42330
Tel: 975 351098

Berlanga de Duero
Urbano Martínez s/n
C.P.: 42360
Tel: 975 343 584

VALLADOLID
Plaza de Madrid, 4-3ª
C.P.: 47001
Tel: 983 203 371
Fax: 983 391 511

Medina del Campo
C/ Adajuela, 1
C.P.: 47400
Tel: 983 804 815

Peñafiel
Calle del Donante, 1
C.P.: 47300
Tel: 983 881 289

Medina de Rioseco
Soportales del Carbón, 16 (esquina calle Castillo)
C.P.: 47800
Tel: 983 701 091

ZAMORA
Plaza de Alemania, 1, 3º planta
C.P.: 49014
Tel: 980 532 154
Fax: 980 534 033

Benavente
Avda. El Ferial, 42
C.P.: 49600
Tel: 980 633 158

OPINIÓN

CARTA DEL PRESIDENTE

Enseñanzas de 2017

DONACIANO DUJO CAMINERO
PRESIDENTE DE ASAJA CASTILLA Y LEÓN

En estas últimas semanas, tiempo de balance sobre lo que ha sido el año agrícola y ganadero, he recorrido las distintas provincias de Castilla y León y coincidido con muchos de vosotros en diferentes reuniones. Pese a las fechas navideñas, los comentarios y el semblante de los agricultores y ganaderos, así como el de los responsables de las organizaciones y técnicos de la casa reflejaba preocupación. Poco que ver con el ánimo que existía al acabar 2016, año que aunque malo en precios –eso ya es un problema continuo– al menos había cumplido en producciones.

Pero de este 2017 poco bueno vamos a recordar. Muchos meses sin pastos y alimentando a vacas, ovejas, cabras y caballos gastando lo que no dan. Muchos meses sin llover, recogiendo una cosecha pésima y encima recibiendo latigazo de las heladas en lo poco que se salvaba. Para los regantes, los peores presagios se cumplieron, y las escasas reservas de la primavera no dejaron de mermar hasta este invierno, en el que han caído cuatro gotas totalmente insuficientes para recargar embalses y acuíferos.

Ante esta situación excepcional, la respuesta de las administraciones ha sido totalmente insuficiente. Como dicen nuestros propios agricultores, se han reído de nosotros. El refrán apunta que "en la penitencia, va el castigo", y a lo mejor tendríamos que aplicárnoslo los propios agricultores. Podríamos haber hecho más fuerza para que los políticos se hubieran enterado de lo que no querían enterarse: de que el sector primario, ese que anima el triste PIB de Castilla y León, este 2017 ha

perdido 1.500 millones de euros. En mi opinión se quedó corta la manifestación de agosto. Con ser meritoria, porque no es fácil poner de acuerdo al sector –incluso alguna organización causó baja en una cita tan justa e imprescindible– teníamos que haber sido muchos más. Que si los mayores se quejan de los jóvenes, o los jóvenes de los mayores, al final no se ve al sector unido y fuerte.

Si vamos a quedarnos parados esperando a que los políticos, con sus discursos, nos arreglen éste o cualquier problema, vamos apañados. Al principio negaron la evidencia, a ver si caían cuatro gotas y el tiempo lo arreglaba. Luego, cuando los datos llegaban a las comisiones de estadística de cada provincia y no podían negar las pérdidas, comenzaron una campaña, que todavía sigue, de "multiplicación de los panes y los peces". Cada vez repartían más ayudas, cada vez más millones. Cualquiera que haya escuchado la radio y haya ido sumando las partidas que en teoría han llegado al sector se llevará las manos a la cabeza. 1.900 millones decían que nos iban a dar, o sea, más incluso que las pérdidas. Mentira, lisa y llanamente. Han hecho poco o nada, han vendido mucho o muchísimo y con ello además de no arreglar la situación han cabreado a los agricultores y ganaderos y puesto a la sociedad en contra nuestra. Y encima, con esto de la sequía, nuestros políticos han pasado un año en barbecho, sin avanzar nada en temas vitales para el sector, como la cadena de valor, donde industria y distribución siguen atornillando a los productores.

> "Si vamos a esperar sentados a que los políticos nos arreglen nuestros problemas, vamos apañados"

Está claro que de la sequía solo tiene la "culpa" el cielo, y no la ministra, la consejera y el comisario Hogan. Pero es en los momentos difíciles cuando nuestros políticos tienen que ganarse el sueldo: para inauguraciones y discursitos cualquiera vale. Y este 2017, cuando más les necesitaba, el sector se ha sentido desamparado.

El campo es un sector estratégico y que necesita estabilidad. No se cambia el modelo productivo ni las personas que lo conforman de la noche a la mañana, somos profesionales de por vida. Pasar de producir vacuno de carne a de leche, o de regadío a secano, son cambios serios, no se puede improvisar. Por eso en nuestro sector, más que en otros, necesitamos que las administraciones marquen políticas a largo plazo, más allá de una legislatura o incluso de periodos más largos. Los políticos no pueden trabajar con las luces cortas y con el ánimo de salvar su puesto un rato más. Ellos están aquí de paso, pero nosotros nos quedamos, como se quedaron nuestros abuelos y como tal vez puede que se queden nuestros hijos, si nos dejan. Esto del sector primario es una cosa seria, y que pese a todo, merece la pena.

A todos vosotros, agricultores y ganaderos, gentes que aman y dan vida al medio rural, os deseo de corazón feliz 2018. El campo necesita un buen año nuevo.

El equipo de ASAJA de Castilla y León desea a todos los lectores de Campo Regional Feliz Navidad y Próspero año 2018

"Había en la misma comarca unos pastores, que dormían al raso y vigilaban por turno durante la noche su rebaño. Se les presentó el Ángel del Señor, y la gloria del Señor los envolvió en su luz; y se llenaron de temor. El ángel les dijo: "No temáis, pues os anuncio una gran alegría, que lo será para todo el pueblo: os ha nacido hoy, en la ciudad de David, un salvador, que es el Cristo Señor; y esto os servirá de señal: encontraréis un niño envuelto en pañales y acostado en un pesebre"

(Evangelio de San Lucas)

Bartolomé Esteban Murillo, *Adoración de los pastores* (Museo del Prado)

OPINIÓN

LA CRIBA

Reforma de la PAC, lavado de cara e irrelevancia política

CELEDONIO SANZ GIL PERIODISTA ESPECIALISTA EN TEMAS AGROGANADEROS

La Política Agraria Común (PAC) vuelve a estar a tiro de reforma, la nueva normativa debe entrar en vigor en 2020, y de nuevo todos los agentes implicados se han puesto en marcha para exponer ideas o intenciones que, en la mayor parte de los casos, tendrán muy poco que ver con lo que al final se lleve a cabo. El detonante de este proceso ha sido la Comunicación, titulada "El futuro de la agricultura y de la Alimentación", presentada por la Comisión Europea, que señala las primeras directrices para la nueva PAC.

Este debate se ralentizará hasta la próxima primavera y se reactivará con la llegada del verano. Antes de junio de 2018 la Comisión debe concretar sus intenciones. Para esta programación presupuestaria de la UE es fundamental el desarrollo de la PAC que se lleva cerca de 59.000 millones de euros y supone el 38 por ciento del presupuesto comunitario.

A pesar de ello, la reforma de la PAC volverá a pasar inadvertida en los grandes debates políticos de España y de la misma UE, será una nota al margen en los programas electores y nada más.

> "Cuando todos piden simplificar, la Comisión quiere crear un organismo más, para colocar a más funcionarios o más amigos"

Más simple

La comunicación presentada por la Comisión realiza un análisis certero de la actual situación del sector agrario, basándose en las más de 320.000 respuestas de la consulta realizada el pasado mes de febrero entre agricultores, ganaderos y otras partes interesadas en el desarrollo de la PAC. Las conclusiones de esa macroencuesta abogan por mantener una PAC "fuerte" pero también "más simple", con "retos concretos para asegurar un nivel de vida justo para los agricultores, preservando el medio ambiente y luchando contra el cambio climático". El problema llega al concretar esas intenciones en medidas efectivas. El análisis pone de manifiesto que la PAC no ha logrado frenar el abandono de la actividad agraria ni el despoblamiento del medio rural y que, ahora, conseguido el abastecimiento alimentario de la población, es esencial ponerla al servicio de la lucha por la preservación de la naturaleza.

La Comisión no plantea una reforma radical, algo que sería lógico ante la asunción de estos fracasos. Aboga por introducir cambios de menor calado y mantener los dos pilares actuales. Por un lado las ayudas directas y por otro los pagos ligados a la protección del medio ambiente, la agricultura sostenible y las nuevas tecnologías.

Avanza dos "ideas" de actuación que van a marcar el debate agrario en los próximos meses. Respecto a los pagos, insiste en que se deben explorar "nuevas maneras" para conseguir un reparto "más efectivo, y un apoyo más justo a los agricultores" y cuestiona que sólo el 20 por ciento de los beneficiarios recibiera el 80 por ciento de los pagos directos.

Por ello, plantea un "techo máximo obligatorio de pagos directos". Obligatorio y no voluntario para cada país como hasta ahora. En España está en 150.000 euros y a partir de ahí se realizan descuentos. No refiere cifras concretas pero en los mentideros comunitarios se ha filtrado que estaría entre 60.000 y 100.000 euros por explotación. Además, introduce la posibilidad de establecer pagos "decrecientes" para reducir el apoyo a las explotaciones de mayor tamaño y, a la vez, bonificaciones por el empleo generado "para evitar efectos negativos en el mercado de trabajo".

Esta medida no parece haber suscitado mucho debate y será una de las pocas que se pongan en marcha. Por supuesto, el techo estará más cerca de los 100.000 euros que de los 60.000. El problema es que una vez más se pasará de puntillas por la consideración de agricultor profesional, el que de verdad vive y trabaja en el campo, que es lo que debería marcar la recepción de las ayudas.

No renacionalización

La segunda "idea" planteada por las huestes comunitarias va ligada a ese cumplimiento de objetivos de reducción de emisiones, asentamiento de la población rural o apoyo a jóvenes agricultores. Objetivos que la Comisión plantea que debe fijar la UE y serán "obligatorios". Para cumplirlos cada Estado tendrá que elaborar un Plan Estratégico que deberá ser aprobado por la Comisión Europea. Adelantándose a las críticas de que esto supondría una renacionalización del sistema, atentando contra el adjetivo Común, insisten en que responde a esa mayor flexibilidad que intentan implantar, dando "mayor libertad a los países y regiones" para que, adecuándose a sus peculiaridades, logren los objetivos comunes.

La mayor parte de los ministros de la UE se han pronunciado ya en contra de cualquier medida que pueda llevar a la renacionalización o a la cofinanciación de la PAC, porque aumentaría el agravio comparativo ya existente entre los países ricos, que otorgan mayores pagos, y los que tienen menos posibilidades presupuestarias, los del Sur y del Este de Europa, donde precisamente el sector agrario tiene mayor importancia. Esta propuesta tendrá que ser muy matizada y lo más previsible es que tenga poco recorrido.

Como última novedad, ante las críticas de que la PAC no sirve para afrontar las cada vez más frecuentes crisis que atraviesa el sector, la Comisión propone la creación de una Plataforma Europea de Gestión de Riesgos, que tendría como objetivo ayudar a los productores ante situaciones de catástrofe natural, como la sequía que ahora atraviesa España o las inundaciones en el Centro y Este de Europa del invierno pasado, o los problemas de volatilidad de los mercados que se producen por noticias sobre sanidad animal o vetos internacionales.

Es muy curioso, cuando desde todos los ámbitos del sector agrario se pide simplificar, quitar burocracia y una respuesta rápida, la Comisión quiere crear un organismo más, una comisión más, para colocar a más funcionarios o más amigos, como si no hubiera ya suficientes.

En definitiva, la PAC no cambiará de carril. Tendrá un nuevo lavado de cara y las ayudas, los pagos directos a los productores, se mantendrán como una especie de seguro constante, por derechos históricos, que se pueden descontar por anticipado, pero que están muy lejos de suponer una garantía de rentas para agricultores y ganaderos, los profesionales del campo, que seguirán camino de la desaparición. Los nuevos desafíos de la agricultura del siglo XXI exigen planteamientos más innovadores y ambiciosos que nadie parece dispuesto a asumir. Con ello, la PAC sigue su lento tránsito hacia la irrelevancia política en la UE, a pesar de su peso económico, que también se rebaja en cada reforma.

DICIEMBRE / ENERO

Cabañuelas

Segunda quincena de diciembre
Segunda quincena que comenzará con cielos anubarrados, vientos revueltos pero no muy fríos y algunas lluvias. Después despejará, aunque habrá heladas y escarchas típicas de estas fechas, así como nieblas.

Primera quincena de enero
Comenzará el año en la línea, con cielos despejados y si acaso alguna borrasca pasajera. Temperaturas invernales, nieblas y alguna cencellada. Hace la segunda semana el tiempo se pondrá más revuelto, tan pronto con vientos fuertes como en calma, trayendo alguna lluvia y también nieve en las cotas más altas.

Ferias y fiestas

En estas fechas navideñas, el calendario de ferias también descansa, salvo los típicos mercadillos de productos alimentarios y artesanales. Ya en enero, lentamente, vuelve la actividad. A fines de mes, el 28 enero, en la Plaza de Toros Ducal de Alba de Tormes, Salamanca, se celebrará el VI Campeonato Internacional de Avicultura y Colombicultura y el IV Campeonato de Castilla y León de Razas Autóctonas Españolas. Las primeras ferias de maquinaria llegarán ya en febrero, con citas como la de Valencia de Don Juan, en León. También en febrero es San Blas, con raigambre en numerosas localidades, o las Candelas.

En cuanto a fiestas populares, en estos días en muchos pueblos se organizan Autos de Navidad y Corderadas, tradición extendida por varias provincias de la región, como León, Palencia y Zamora. También salen a la calle los zangarrones, típicos de la provincia de Zamora. Las misas de gallo son el momento de recuperar los viejos villancicos, como en Casavieja (Ávila), donde se recuerdan las típicas piezas cantadas antiguamente por los pastores.

En enero se irá recuperando poco a poco la normalidad, y a partir del 17, San Antón, con la típica bendición de los animales, vuelve a haber citas importantes en el calendario. Otras fiestas de enero son el 20 San Sebastián (Melgar de Fernamental, Villasandino y Caleruela en Burgos; Navafría, en Segovia, Paredes de Nava, en Palencia...). El 22 es San Vicente Mártir (Tordesillas, en Valladolid; Zarzuela del Monte, en Segovia).

Y el refrán

"En enero ponte en el otero, y si vieres verdeguear, échate a llorar". "Enero cásate, compañero".

* Con la colaboración Mariano Bustillo y José Luis Burgos.

MES A MES

Comunicación agroalimentaria

La Asociación de Periodistas Agroalimentarios de España (APAE) organizó el 19 de diciembre una mesa redonda sobre "La especialización en comunicación agroalimentaria", en la sala de prensa de la Consejería de Agricultura y Ganadería. El motivo fue la presentación de la segunda edición del Curso de Experto Universitario en Comunicación Agroalimentaria, que dará comienzo en febrero de 2018, y del que puede obtenerse información en la web www.apae.es. En la jornada, intervino Teresa Sanz Nieto, responsable de prensa de ASAJA Castilla y León. Teresa Sanz quiso poner sobre la mesa la labor reivindicativa de las OPAs, "en los medios de comunicación para llegar a nuestros socios y al conjunto de la sociedad", lamentando que en muchos casos se publican noticias que "son las que los urbanitas quieren conocer del medio rural". "Nuestra labor es crítica y eso no es agradable para todos, especialmente para las Administraciones, pero es lo que nos piden nuestros socios, que incluso nos demandan que seamos mucho más activos en esas reclamaciones".

Jornada sobre comunicación agroalimentaria, organizada por APAE. FOTO C. R.

Jornada sobre medio rural organizada por el CES de Castilla y León en Palencia. FOTO C. R.

Nueva PAC: ASAJA reclama estabilidad

La Comisión Europea ha presentado su Comunicación sobre "El futuro de la Alimentación y la Agricultura ", que introduce nuevas orientaciones de futuro para las propuestas legislativas de la PAC mas allá de 2020 y que la Comisión dará a conocer en el segundo semestre de 2018. Analizado el documento, a continuación recogemos las primeras reacciones de ASAJA. Esta Comunicación se produce en unos momentos de incertidumbre sobre los resultados de las negociaciones con el Reino Unido para su separación de la UE, y su repercusión en el futuro Marco Financiero Plurianual, en un clima de proteccionismo comercial por parte de una de los Estados Unidos y otras potencias agrícolas, en un contexto de nuevas prioridades políticas como son la política de defensa, la lucha contra el terrorismo y la gestión de las migraciones, y un escenario de volatilidad de los mercados y precios a la baja en la mayoría de los productos agrarios.

Es por tanto, razonable pensar que, hasta que buena parte de estas incertidumbres no estén despejadas, no sea conveniente pensar en una reforma en profundidad de una de las políticas más importantes de la UE, de la que dependen la estabilidad, seguridad y garantía de un aprovisionamiento alimentario para 500 millones de consumidores europeos. La PAC es y debe seguir siendo una Política eminentemente Común y su estructura debe de seguir estando basada en los dos pilares: pagos directos y medidas de mercado y como segundo pilar políticas horizontales. Son indispensables normas y fondos comunes que garanticen el buen funcionamiento del mercado único europeo y permitan evitar distorsiones de la competencia. La futura PAC debe estar al servicio de todos los ciudadanos y agricultores de la Unión, por lo que la renacionalización de esta política es inaceptable: que cada decidiera su modelo de PAC y la distribución de los pagos agrícolas, podría constituir un elemento distorsionador del principio de unidad de mercado.

Premios de El Norte y El Mundo

Grupo de premiados en los Premios del Campo de El Norte de Castilla. Derecha, la ministra en la entrega de Premios La Posada, de El Mundo.

El 29 de noviembre El Norte de Castilla hacía entrega de los IV Premios del Campo en una emotiva gala en la que se reivindicaban tanto la juventud como la cada vez más intensa pujanza de las mujeres en las explotaciones agrícolas y ganaderas. El diario decano de la prensa española reconocía a Emiliano Revilla con el Premio Miguel Delibes al Desarrollo Rural y otorgaba el Premio Especial a Bodegas Protos por sus noventa años, además de otros galardones a personas comprometidas con el sector.

Al día siguiente, el 30 de noviembre, se entregaban también los Premios La Posada de EL MUNDO de Castilla y León. Las distinciones reconocen a quienes con su esfuerzo, trabajo y dedicación hacen de la Comunidad una potencia agroalimentaria y de restauración. Personas, firmas, empresas, empresarios y lugares que forman parte del conjunto de valores o bienes culturales acumulados por tradición.

Jornada sobre medio rural

El pasado 1 de diciembre Palencia acogió la jornada sobre 'Patrimonio medioambiental y sostenibilidad del medio rural', organizada por el Consejo Económico y Social, con la colaboración de El Norte de Castilla. Tal como explicó el presidente del CES, Germán Barrios, el objetivo del encuentro era demostrar que los agricultores y ganaderos no son el problema cuando se habla de medio ambiente sino un parte importante de la solución. "Hay que conseguir una actividad agraria sostenible que proteja y mejore el medio rural sin poner fin al bienestar social de las personas" señaló, añadiendo que en temas como la fauna salvaje, la conservación de los montes para evitar incendios o la caza es imprescindible dialogar entre todos los agentes implicados y buscar respuestas. Por su parte, el presidente de ASAJA, Donaciano Dujo, destacó que "el principal patrimonio del medio rural de Castilla y León son las personas, son las personas las que tienen que estar en el centro de las medidas políticas y los apoyos".

PLAZOS

Como cada mes, recuerda que en próximas fechas concluyen los plazos de presentación de documentación para los siguientes temas:

Hasta el 31 de diciembre

►Solicitud de autorización para el uso de SANDACH de explotación ganadera para la alimentación de especies necrófagas de interés comunitario en Castilla y León.

►Suscripción del seguro de compensación por pérdida de pastos en la comarca de Merindades (Burgos).

Hasta el 22 de enero

►Solicitud de moratoria de un año sin interés en el pago de cuotas a la Seguridad Social correspondientes a los meses de julio de 2017 a febrero de 2018, ambos inclusive, a titulares de explotaciones agrarias afectadas por la sequía, así como en el pago de las cuotas por las jornadas reales correspondientes al mismo periodo.

Hasta el 31 de enero

►Solicitud de ayudas para la realización de acciones de formación profesional y adquisición de competencias.

►Formalización de los préstamos preferenciales bonificados formalizados por titulares de explotaciones agrarias de Castilla y León.

Hasta el 28 de febrero

►Suscripción de los módulos 1 y 2 del seguro de explotaciones de cultivos agroenergéticos, excepto para el maíz, el sorgo y la paja de maíz, sorgo y arroz.

ENERO

L	M	X	J	V	S	D
1	2	3	4	5	6	7
8	9	10	11	12	13	14
15	16	17	18	19	20	21
22	23	24	25	26	27	28
29	30	31				

INFORMACIONES

Última Junta Directiva del año 2018 celebrada en ASAJA de Castilla y León, con la participación de los responsables provinciales. FOTO C. R.

El 11 de febrero los agricultores y ganaderos votan qué organización les representa

ASAJA representa el trabajo y la unidad para afrontar los retos del sector

C.R. / Redacción

El próximo domingo 11 de febrero los agricultores y ganaderos de Castilla y León podrán votar en las elecciones al campo, comicios que determinarán la representatividad de las organizaciones profesionales agrarias para los próximos cinco años. Las nueve organizaciones de ASAJA en las provincias de Castilla y León presentaron en la madrugada del pasado 13 de diciembre, justo cuando se abrió el plazo, sus candidaturas. ASAJA se presenta con una estructura sólida y coordinada en todas las provincias, con la que parte decidida a fortalecer su posición como organización líder del campo de Castilla y León.

ASAJA espera una amplia participación y aspira a revalidar su posición como organización profesional agraria mayoritaria del campo, así como a consolidar la mayor representación en el Consejo Agrario de Castilla y León. El proyecto sindical de ASAJA de Castilla y León sintoniza con el mayoritario entre los profesionales de la agricultura y ganadería, y además nuestra organización se enorgullece de formar parte de una estructura autonómica fuertemente unidad y cohesionada, la única con implantación real en las nueve provincias de la Comunidad.

"Ilusión no nos falta, ni a los dirigentes, ni a los trabajadores, y la transmitiremos a nuestros socios, simpatizantes y votantes, porque es muy importante lograr una alta participación. El objetivo de ASAJA es ganar con una amplia mayoría, y que se traduzca en las urnas lo que somos en realidad: la organización con más socios, que representa a la mayoría de los agricultores y ganaderos de Castilla y León". Turrado señaló que, contra los políticos, "nosotros no basamos nuestro discurso en promesas, sino que nos presentamos con el trabajo y unidad de nuestra organización, la única con representación real en las nueve provincias". Por último, abogó por una campaña seria en la que unos y otros transmitamos nuestro mensaje y modelo de agricultura. No es tiempo de peleas entre nosotros, que los agricultores no entienden. Nuestros enemigos no son las otras OPAS, sino las administraciones que no nos escuchan o las industrias que no pagan lo que deben".

Respecto a las anteriores elecciones, el número de votantes ha descendido, pasando de los 42.814 de 2012 al censo actual –a falta de correcciones– de 38.636. Por provincias, las que acumulan un mayor número de votantes son León (6034), Burgos (5348) y Salamanca (5282), seguidas por Valladolid (4670), Zamora (4653), Palencia (3524), Ávila (3197), Segovia (3170) y Soria (2208). Censos que desde ASAJA confiamos que se corrijan estos días al alza, para incorporar a los agricultores y ganaderos que erróneamente se han excluido.

También voto anticipado

Las personas físicas y jurídicas electoras podrán participar en la consulta de manera presencial o de forma anticipada. Para votar en persona deberán acudir el día 11 de febrero a la mesa de consulta que les corresponda de 10 a 17 horas. Para poder ejercer su derecho al voto, tanto las personas físicas en nombre propio como aquellas que votan en representación de una persona jurídica, deberán acreditar su identidad ante los miembros de la mesa mediante su NIF/NIE o permiso de conducir.

Según ha determinado la Consejería, aquellos que quieran votar de forma anticipada deberán personarse en el Servicio Territorial de Agricultura y Ganadería de la provincia los días laborables entre el 22 de enero y el 5 de febrero de 2018, en horario de 9 a 14 horas, y seguir las indicaciones que le señale la persona que actúa como secretaria de la comisión provincial hasta el depósito personal de su voto en la urna.

Respecto al voto anticipado, ASAJA ha apuntado que es fundamental contar con esta posibilidad, para aquellos que ese día no puedan acudir a las urnas, "y más si tenemos en cuenta que, por razones demográficas, es seguro que habrá menos urnas que en los anteriores comicios".

Fallos en el censo

ASAJA ha calificado de "chapucero" el censo provisional elaborado por la administración, que acumula numerosos fallos. En todas las provincias se ha constatado la ausencia de centenares de agricultores y ganaderos con derecho a voto. Tras no aceptar la administración corregir de oficio esa anomalía, los equipos técnicos de ASAJA trabajan para recuperar al mayor número posible de los ahora excluidos, presentando las oportunas reclamaciones. En estos días, desde la administración se han subsanado algunos de los errores que hemos comunicado, en votantes acogidos a comunidades de bienes y titularidades compartidas, pero son una pequeña parte de los excluidos: por ejemplo uno de los cónyuges, muchas veces la mujer, cuando no solicita ayudas a su nombre; miembros de sociedades civiles y mercantiles, miembros de cooperativas, etc.

ASAJA descubría esta situación después de contrastar los datos, al llamarle mucho la atención que el censo de personas físicas hubiera caído el 15% en cinco años, pasando de 40.490 en 2012 a 34.441 en la actualidad. En la web de la Seguridad Social se recoge el dato de 30.757 agricultores y ganaderos castellanos y leoneses cotizantes como autónomos a la agricultura dentro del Sistema Especial de Trabajadores Agrarios (SETA). A estos habría que añadirles quienes no están en el SETA en función de sus ingresos pero que igualmente son autónomos del campo, 9.828, lo que sumaría en su conjunto 40.585 cotizantes medios en noviembre, como ha publicado la Seguridad Social, frente a los 34.441 votantes personas físicas de los censos.

ASAJA se pregunta cómo es posible este desfase de datos, que priva del derecho a voto a cientos de agricultores y ganaderos, y que castiga al modelo societario, incluidas cooperativas y SAT, así como fórmulas que promueven la equidad como la cotitularidad, titularidad compartida y comunidades de bienes.

La Ley Agraria establece que podrán votar todas las personas físicas que coticen a la Seguridad Social en el régimen de autónomos con epígrafe agrario. No obstante, la consejería de Agricultura se sacó de la manga un nuevo condicionante, que es el de figurar inscrito en el REACYL. Toda una contradicción, pues el registro no está previsto para miembros de sociedades ni para acoger a los dos cónyuges.

INFORMACIONES

Cambios que 2018 trae para el sector agroganadero

Los servicios técnicos de ASAJA resumen los temas a tener en cuenta en el nuevo año

C.R. / Redacción

El temor a la persistencia de la sequía es el lastre con el que el campo de Castilla y León recibe al nuevo año 2018. La falta de agua, que condicionó cosecha y pastos a lo largo del año que se acaba, sigue siendo la mayor preocupación de los agricultores y ganaderos, ya que las escasísimas precipitaciones del otoño apenas han permitido realizar las labores de sementera de la próxima campaña, no han reverdecido las zonas pastables y siguen sin recargar embalses y acuíferos.

Además de la sequía, y de los vericuetos por los que transcurra la reforma de la Política Agrícola Común, ya abierta, o de cómo evolucionen los precios de los insumos, siempre altos, y de los productos agroganaderos, presionados a la baja, 2018 llega con una serie de novedades de carácter administrativo que han de tener en cuenta los agricultores y ganaderos, y que los servicios técnicos de ASAJA resumen a continuación.

Los agricultores y ganaderos pueden resolver sus dudas en las oficinas de ASAJA. FOTO C. R.

PAC 2018

De cara a la PAC 2018, es importante tener en cuenta algunas modificaciones, principalmente la prohibición del uso de fitosanitarios en barbechos y cultivos fijadores de nitrógeno que se declaren en la solicitud como superficies de interés ecológico. También se suman nuevos casos en los que se puede considerar superficies abandonadas o en riesgo de abandono, que no serían admisibles para la solicitud.

Principalmente, los cambios afectan al pago para las prácticas agrícolas beneficiosas para el clima y el medio ambiente, a los requisitos que deben cumplir las superficies de interés ecológico, prohibiendo en ellas el uso de productos fitosanitarios en los barbechos y en las superficies de cultivos fijadores de nitrógeno. En los barbechos de estas superficies se reduce a seis meses el periodo en que no pueden destinarse a la producción agraria, y en los cultivos fijadores de nitrógeno, tales como leguminosas y proteaginosas, se adaptan ciertos requisitos y se admite en determinadas condiciones su mezcla con otros cultivos.

También se clarifican las condiciones del ejercicio de la actividad agraria en las superficies de siega y en los pastos tradicionales locales, y se considera como situación de riesgo la declaración de actividades de mantenimiento en todas las parcelas de la explotación. Igualmente hay cambios que afectan a las superficies abandonadas o en riesgo de abandono, ya que no se admitirán las parcelas que lleven declaradas de barbecho más de cinco años.

Además de otros ajustes técnicos en la gestión de los pagos directos, se incluyen dos nuevas limitaciones referentes a la aplicación de purines en las normas de la condicionalidad.

Seguros Agrarios

A partir de la campaña de Seguros Agrarios 2017-2018 la Junta recupera el descuento directo al suscribirse la póliza, un punto importante reclamado repetidamente por ASAJA. El tramo autonómico de estas ayudas por parte de la Consejería quedó suprimido en 2012 por los problemas derivados de la crisis y comenzó a recuperarse, no al mismo nivel de financiación, en 2014. Desde entonces los agricultores han tenido que realizar la solicitud de esta ayuda aparte de la contratación de los seguros en un trámite distinto y complejo administrativamente. Ahora este escalón se elimina y se simplifica. Los seguros suscritos a finales de este año 2017, como el del cereal o el viñedo, ya se han tramitado con este nuevo sistema que en 2018 se generaliza.

Autónomos del campo

A finales de año se publicó la Ley de reformas urgentes del trabajo autónomo, que trae cambios importantes para los cerca de 40.000 agricultores y ganaderos que trabajan como autónomos en Castilla y León. El periodo en que la cuota en el RETA se sitúa en 50 euros ('tarifa plana') a favor de los autónomos que causen alta inicial en el RETA o no hubieran estado en alta en el mismo en los dos años anteriores, a partir del 1 de enero de 2018 se amplía a 12 meses, frente a los 6 actuales.

Además, ASAJA espera que lo antes posible se apruebe una ayuda, anunciada por la Junta, para autónomos menores de 30 y mayores de 60 años, así como para los que realicen su actividad en el medio rural, una vez que haya concluido el periodo de 12 meses de aplicación de la tarifa plana señalada anteriormente.

Por otro lado, la orden de cotización aprobada por el Gobierno, de próxima publicación, mantiene las bases mínimas y máximas para los autónomos personas físicas en las cuantías aprobadas en junio de 2017, es decir, 919,80€ y 3.751,20€ respectivamente. Sin embargo, tal como advierten los Servicios Técnicos de ASAJA, se verán perjudicados por no haber presupuestos, los autónomos societarios que cotizan por la base mínima. La orden mantiene que el incremento en el caso de los autónomos societarios, o que hayan tenido contratados a diez trabajadores de forma simultánea en algún momento del año anterior, sufrirán una subida en su base de cotización igual a las del Grupo 1 del Régimen General. Aunque el aumento no está todavía cuantificado, es previsible que se incremente de acuerdo con la subida prevista en el SMI, por lo que alcanzará el 4% que se acumula al 8% del año pasado. Para ASAJA, lo más adecuado sería congelar también la base para estos autónomos societarios hasta que se apruebe la Ley de Presupuestos y con ella una base mínima para estos autónomos.

Más tiempo de cotización

A partir del mes de enero la edad de jubilación se retrasa hasta los 65 años y seis meses, salvo para quienes hayan cotizado 36 años y seis meses o más, en cuyo caso podrían retirarse a los 65 años. La mayoría de los agricultores y agricultoras que ahora se jubilan comenzaron a cotizar muy pronto, por lo que suelen estar dentro del grupo de quienes se jubilan con 65 años. Para quienes se jubilen en el 2018, se le calcula el importe de la pensión teniendo en cuenta la cotización de los últimos 21 años. El incremento de las pensiones para el año 2018 es de tan solo el 0,25 por ciento.

Resuelve tus dudas en ASAJA

Para cualquier consulta, los agricultores y ganaderos tienen abiertas las puertas de la red de oficinas de ASAJA en toda Castilla y León, donde les atenderá el mejor equipo de técnicos especializados.

ASAJA PALENCIA organiza una escapada a:

Sanxenso *(Pontevedra)*

SALIDA: **2 de marzo** (viernes) desde Palencia (8,00 horas).
Primer servicio incluido: la comida de ese día en ruta.

REGRESO: **6 de marzo** (martes) después de comer.

EXCURSIONES PREVISTAS:
- Tui y Monte Santa Tecla (Visita guiada).
- O Grove y La Toja (Paseo en Barco).
- Santiago de Compostela (Visita guiada).
- Pontevedra y Combarro (Visita guiada).

HOTEL CARLOS I SIGAR ****
(Régimen de pensión completa)

EL PRECIO INCLUYE:
- Régimen de pensión completa 4 días en el hotel y la comida del primer día en ruta.
- Agua y vino en todas las comidas.
- Todas las excursiones previstas (3 con guía local).
- Acceso gratuito al Spa del hotel (1 hora diaria).
- Autocar de lujo durante todo el viaje.

Precio por persona en habitación doble: **297** euros
Viaje para socios, simpatizantes y familiares.
Tel: **670 777 695**
(Plazas limitadas)

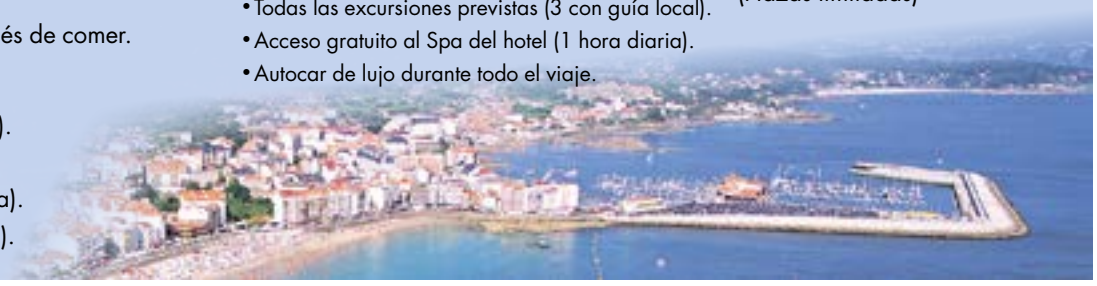

INFORMACIONES / LONJAS

Los informes cientificos avalan la seguridad del glifosato. FOTO: C. R.

Los agricultores españoles, tranquilizados tras la renovación del uso del glifosato

Será cinco años, en lugar de los quince que pide el sector

C.R. / Redacción

Los agricultores españoles han respirado aliviados tras saber que podrán seguir utilizando un producto de gran importancia para sus explotaciones: el glifosato. Los Estados Miembros han alcanzado finalmente un acuerdo por mayoría cualificada para autorizar el uso de esta sustancia herbicida durante cinco años, y no quince como pedían los agricultores. La Alianza ALAS (agrupación de entidades del sector productor español, respaldada por ASAJA) cree que esta medida beneficia a toda la sociedad europea, ya que, de prohibirse el glifosato, peligraría el sistema europeo de producción de alimentos tal y como lo conocemos.

Los productos que llevan en su formulación el herbicida glifosato podrán seguir utilizándose en Europa en el futuro. El sector agrario español, reunido en la plataforma Alianza para una Agricultura Sostenible (ALAS) ha valorado como una buena noticia la medida y ha lamentado que el proceso de negociación se haya alargado artificialmente por, a su juicio, "presiones, rumores y posicionamientos políticos que nada tienen que ver con la agricultura, la ciencia o la salud".

La Alianza ALAS ha valorado positivamente que los países que estaban bloqueando la renovación del uso del glifosato hayan "entrado en razón", permitiendo tomar una decisión que debe basarse en los informes científicos de las agencias oficiales europeas. El glifosato ha recibido evaluaciones positivas tanto de la Agencia Europea de Seguridad Alimentaria (AESA) como de la Agencia Europea de los Productos Químicos (ECHA).

En todo caso, desde la Alianza ALAS han pedido que a partir de ahora no existan dudas sobre la renovación de su utilización por el periodo de quince años que es el habitual en este tipo de decisiones.

"La agricultura española y europea se jugaba mucho con esta decisión, y a pesar de que la renovación debería haber sido por quince años, y no por cinco, creemos que la medida es positiva y beneficiará tanto a agricultores como a consumidores", han señalado desde ALAS.

Sobre ALAS

Alianza para una Agricultura Sostenible (ALAS) es una agrupación de entidades del sector productor español surgida para manifestar su apoyo al modelo de agricultura productiva sosteniblemente intensificada y a la renovación de la autorización del glifosato por el periodo máximo autorizado en la reglamentación comunitaria, justificado por criterios científicos respecto a su seguridad y uso, medioambientales y criterios económicos y productivos. ALAS está integrada por las Organizaciones Profesionales Agrarias de ámbito nacional y general ASAJA y UPA, Cooperativas Agroalimentarias de España, la Federación Española de Productores Exportadores de Frutas, Hortalizas, Flores y Plantas vivas (FEPEX) y la Asociación Española Agricultura de Conservación Suelos Vivos (AEAC.SV).

LONJAS

Alguien se forra a costa del ganadero

Andrés Villayandre

Finalizando este nefasto año para el campo de Castilla y León llega una pequeña alegría para algunos sectores ganaderos por el importante incremento de la demanda por la celebración de las festividades navideñas, siendo los principales exponentes el cochinillo y el lechazo, que en estas épocas alcanzan las cuotas de consumo más altas del año.

El problema es que la única buena noticia se queda ahí, en el incremento del consumo, porque los productores siguen percibiendo lo mismo, cuando no menos, por los animales que venden. También hay que reconocer que hay sectores en los que se están pagando buenos precios, aunque al final quien siempre gana es la distribución. Un ejemplo claro de esta situación se encuentra en el precio de la carne de cordero, que en estas fechas el ganadero recibe 6,70 euros por kilo mientras el consumidor está pagando 10,68 euros, un 60 % más. Aún más sangrante es el diferencial existente tanto en el cerdo como en la ternera, donde los diferenciales son superiores al 300 %.

Además, como siempre, sobrevuela la sospecha de fraude con las importaciones masivas de cordero, confundiendo y aprovechándose del consumidor, al etiquetar el lechazo como sacrificado en nuestra tierra, sin explicar que se trata de un animal criado fuera.

AGRICULTURA (€/100 kg.)

	TRIGO				CEBADA				CENTENO			
Semana/ tendencia	48ª	49ª	50ª	T.	48ª	49ª	50ª	T.	48ª	49ª	50ª	T.
Avila	18,50	18,50	18,50	=	18,10	18,10	18,05	-	17,00	17,00	17,00	=
Burgos	18,40	18,30	18,30	-	18,10	18,10	18,00	-	17,20	17,20	17,10	-
Leon	18,00	18,00	18,00	=	18,00	18,00	17,90	-	17,00	17,00	17,00	=
Palencia	18,10	18,10	18,10	=	17,80	18,00	18,00	+	16,70	16,70	16,70	=
Salamanca	18,80	18,80	18,80	=	18,60	18,60	18,60	=				
Segovia	18,50	18,50	18,30	-	18,10	18,10	18,00	-	17,20	17,20	17,10	-
Soria	18,10	18,10	18,10	=	17,80	17,80	17,70	-	16,70	16,70	16,70	=
Valladolid	18,20	18,20	18,20	=	18,00	18,00	18,00	=	16,80	16,80	16,80	=
Zamora	18,00	18,00	18,00	=	17,90	18,00	18,00	+	16,10	16,10		-

	AVENA				MAÍZ				ALFALFA			
Semana/ tendencia	48ª	49ª	50ª	T.	48ª	49ª	50ª	T.	48ª	49ª	50ª	T.
Avila												
Burgos	15,80	15,80	15,80	=					18,00	18,00	18,00	=
Leon	15,20	15,20	15,20	=	16,20	16,20	16,20	=	18,00	18,00	18,00	=
Palencia	15,50	15,50	15,50	=	17,50	17,50	17,50	=	17,80	17,80	18,00	+
Salamanca	16,20	16,20	16,20	=	17,20	17,20	17,20	=				
Segovia	18,10	18,10	18,00	-	18,50	18,50	18,40	-				
Soria												
Valladolid	15,40	15,40	15,40	=	17,50	17,50	17,50	=	17,80	17,80	18,00	+
Zamora	15,10	15,10		-	16,90	16,90	16,90	=	16,50	16,50	16,75	+

OVINO (€/kg. p.v.)

	MEDINA DEL CAMPO				ZAMORA			
Fecha/tendencia	03-dic	10-dic	17-dic	T.	28-nov	05-dic	12-dic	T.
Lechazos 10-12 kg	5,55	5,55	5,55	=	4,25	4,25	4,25	=
Lechazos 12-15 kg	5,25	5,25	5,25	=	3,65	3,65	3,65	=
Corderos 15-19 kg	3,65	3,65	3,65	=	0,00	0,00	0,00	=
Corderos 19-23 kg	3,20	3,20	3,20	=	0,00	0,00	0,00	=
Corderos 23-25 kg	3,15	3,15	3,15	=	0,00	0,00	0,00	=

*el precio que aparece en Medina del Campo es el valor medio de las cotizaciones.

VACUNO (€/ kg. canal)

	SALAMANCA				LERMA			
Fecha/tendencia	04-dic	11-dic	18-dic	T.	22-nov	05-dic	20-dic	T.
Añojo extra	4,05	4,05	4,08	+	3,95	3,95	4,00	+
Añojo primera	3,86	3,86	3,89	+	3,85	3,85	3,90	+
Vaca extra	3,25	3,25	3,25	=	3,20	3,20	3,30	+
Vaca primera	2,58	2,58	2,58	=	2,70	2,70	2,70	=
Ternera extra	4,24	4,24	4,24	=	4,20	4,20	4,20	=
Ternera primera	4,15	4,15	4,15	=	4,10	4,10	4,10	=
Toros primera	1,95	1,95	1,95	=				=
Tern. Carne blanca					4,80	4,80	4,80	=
Tern. Carne rosada					3,80	3,80	3,80	=

PORCINO (€/kg. p.v.)

	SEGOVIA				ZAMORA			
Fecha/tendencia	07-dic	14-dic	21-dic	T.	28-nov	05-dic	12-dic	T.
Cerdo Selecto	1,04	1,04	1,04	=	1,04	1,04	1,04	=
Cerdo Normal	1,03	1,03	1,03	=	1,03	1,03	1,03	=
Cerdo graso	1,26	1,26	1,26	=	1,04	1,04	1,04	=
Lechones	2,05	2,15	2,25	+	2,10	2,10	2,20	+
Cerda desvieje	0,51	0,51	0,51	=	0,53	0,53	0,53	=

Avanza una campaña remolachera de contrastes, con serias dificultades por las restricciones de agua

Pese a la disparidad en la producción, la calidad de la raíz está siendo bastante buena

C.R. / Sectorial Remolachera

La campaña de recogida de remolacha se está desarrollando con normalidad y ya quedan pocas semanas para finalizar la molturación en todas las fábricas de la comunidad, salvo La Bañeza, que reabrirá en febrero.

La campaña empezó esta vez en las 4 molturadas a lo largo del mes de octubre. El 2 y 3 de octubre empezaban a recibir remolacha las primeras azucareras, Olmedo (ACOR) y Toro (Azucarera), entre 7 y 10 días antes que el año anterior, cuando las menores siembras no necesitaron apurar al máximo ampliando el calendario habitual de recepción. El 17 lo hacía la burgalesa de Miranda de Ebro y antes de fin de ese mes, el 25, La Bañeza, en la que no había necesidad de retrasar la apertura más ya que estaba clara la necesidad de hacer la recogida en 2 fases.

El cultivo en campo se ha desarrollado con normalidad en gran parte de la comunidad, pero con serias dificultades por la sequía y las restricciones de agua en el resto. Se sembró en buenas condiciones y en buen momento, recuperando gran parte de la superficie perdida la campaña anterior, alcanzándose de nuevo las 29.100 has de hace 2 años en la zona norte, 25.800 de ellas en Castilla y León. Y todo a pesar de que la falta de garantía de volumen de agua suficiente para el riego a lo largo de toda la campaña en algún sistema, hizo que algunos agricultores no sembraran remolacha; posteriormente, las restricciones y el final de la campaña de riego antes de lo previsto acordado desde la CHD provocaron que más de 2.000 has no contaran con agua para finalizar el ciclo de cultivo en óptimas condiciones, con la consiguiente merma productiva. Finalmente, la calidad de la remolacha está siendo buena, con riqueza media de 18,12 º en ACOR y 17,60 en Azucarera y descuentos entre el 9 y 10%, si bien la producción (toneladas por hectárea) está siendo mucho más dispar, buenos ratios en las zonas de cultivo normal, pero muy bajo en las de falta de agua.

El avance en la recogida del cultivo y el ritmo de molturación de las fábricas hace prever el cierre definitivo inminente con el cambio de año en Olmedo y Miranda y a mediados de enero en Toro. La Bañeza, por su parte, cerró temporalmente el día 18 de diciembre, si bien reabrirá sus puertas en la segunda quincena de febrero para recibir durante un mes el tercio de su contratación que aún está en campo esperando una evolución favorable de ese cultivo que tanto ha sufrido durante la campaña, por la sequía y las restricciones de agua.

Recepciones a 18 de diciembre de 2017

AZUCARERA	REMOLACHA RECIBIDA Tm Líquidas	DESCUENTO MEDIO (%)	RIQUEZA MEDIA (º P)	AFORO Tm Líquidas	FECHA INICIO	FECHA CIERRE
OLMEDO	754.437	9,18	18,12	1.015.000	02/10/17	
ACOR	754.437	9,18	18,12	1.015.000		
LA BAÑEZA	399.942	9,85	17,12	600.000	25/10/17	18/12/17
TORO	564.689	9,52	18,15	795.000	03/10/17	
MIRANDA	309.278	10,67	17,22	410.000	17/10/17	
AZUCARERA	1.273.909	9,91	17,60	1.805.000		
TOTAL	**2.028.346**	**9,64**	**17,79**	**2.820.000**		

ASAJA advierte a Azucarera que no admitirá más ataques a los colectivos de las organizaciones agrarias

La OPA acusa a la industria de difundir entre el sector publicidad engañosa

C.R. / Redacción

La organización agraria ASAJA sale al paso de las declaraciones efectuadas en prensa estos días por parte de la filial de AB Azucarera (British Sugar), la empresa mercantil Agroteo S.A., quien en boca de su directora ha amenazado con minar a los colectivos de remolacheros de las organizaciones agrarias para hacerse con "el 60 por ciento de la contratación de remolacha en la zona norte". Es necesario aclarar que la totalidad de la contratación de remolacha está en manos de la filial de Azucarera y de los colectivos de las organizaciones profesionales, entre ellos el de ASAJA, por lo que la estrategia de crecimiento de Agroteo S.A. tiene que pasar necesariamente por sustraer contratación a las organizaciones agrarias.

ASAJA advierte a AB Azucarera que si desde su empresa participada Agroteo, S.A. no cesa en el ataque a las organizaciones agrarias, se van a encontrar con que los productores se retiren de la interprofesional, y por lo tanto desaparezca la estrategia conjunta de defensa de los intereses remolachero azucareros de la provincia de León. Las organizaciones agrarias han sido decisivas, hasta ahora, para conseguir apoyos de la PAC al sector remolachero azucarero, para fomentar la remolacha como alternativa a otros cultivos, para una buena planificación de la recepción de la raíz en las fábricas, para dar credibilidad a los procesos de análisis y descuentos en el laboratorio de pago por riqueza, y para conservar el buen nombre del instituto de investigación AIMCRA. Previsiblemente, sin la concurrencia de las organizaciones agrarias, con su representatividad en los diferentes ámbitos, hoy fábricas como la de La Bañeza estarían achatarradas y el cultivo desaparecido.

La industria sigue su estrategia de debilitar al sector. FOTO C. R.

> "Los agricultores que presenta como sus socios, no son otra cosa sino clientes y proveedores de los productos que compra y vende Azucarera"

ASAJA acusa a Azucarera de utilizar publicidad engañosa en lo que ofrece a través de su filial Agroteo, que por lo general no lo cumple, y publicidad engañosa a la hora de presentar la figura societaria. Agroteo es una empresa mercantil cuyo accionista mayoritario y gestor de la misma es AB Azucarera, y la creó como una empresa instrumental. Los 800 agricultores que presenta como sus socios, no son otra cosa sino clientes y proveedores de los productos que compra y vende Azucarera, y como tales, nada tienen que ver con la gestión de la sociedad, con la toma de decisiones, ni con el reparto de dividendos.

BALANCE 2017

ASAJA Castilla y León presenta su balance agroganadero anual

2017 hunde al sector agrario y ganadero de Castilla y León y le deja sin reservas para afrontar el próximo año

C. R. / Redacción

2017 pasará a la historia como el año en el que a la agricultura y ganadería de Castilla y León se le acabaron los adjetivos. De malo a pésimo, de negativo a catastrófico, a medida que avanzaban los meses no ha dejado de complicarse una campaña que desde el primer momento se planteó complicada. ASAJA ha presentado el balance de estos doce meses, que se resumen en unas pérdidas de alrededor de 1.500 millones de euros, que "hunden al sector agrícola y ganadero y por extensión al medio rural, muy dependiente del sector primario, y que además tendrán una repercusión muy negativa en la economía global de la Comunidad Autónoma", tal como señaló Donaciano Dujo, presidente de ASAJA de Castilla y León.

Las pérdidas se han repartido en todas las producciones. Desde el secano, privado casi totalmente de lluvias, hasta el regadío, sin reservas para afrontar riegos, pasando por la ganadería, puesto que no hay pastos desde otoño de 2016 y las explotaciones han tenido que multiplicar gastos en alimentar a los animales. Y por si quedaba algo en pie, las heladas de primavera arrasaron producciones muy importantes para Castilla y León, como el viñedo o los frutales. "Es decir, que 2017 se va recordar como un año pésimo en todas las provincias y por todos los agricultores y ganaderos", lamentó Donaciano Dujo, que estuvo acompañado en la presentación del balance por responsables de la OPA en diferentes provincias.

Contra lo que ocurría en el pasado, esta escasez de producciones no se ha traducido en un buen precio. "Los precios han seguido en tónica con años anteriores, con apenas variaciones, y muchas veces en el límite o por debajo de costes de producción, como ha ocurrido con la patata, un sector que sigue desregulado pese a los esfuerzos de ASAJA por llevar adelante la interprofesional", apuntó Dujo.

También tuvo palabras duras para la industria, concretamente la de leche, "que paga peor a nuestros ganaderos que a los del resto de Europa cuando nuestro país es deficitario en leche. La industria láctea española está obsoleta y no es competitiva respecto a la de otros países europeos, y en lugar de hacer su reconversión quita ese dinero a nuestros ganaderos para suplir falta de eficiencia. Algo que las administraciones no deberían permitir".

En este contexto de máxima dificultad para el sector, el presidente de ASAJA Castilla y León arremetió contra las administraciones, "que no han estado a la altura de esta crisis, la más grave que ha vivido el sector desde hace décadas". Para ASAJA, los préstamos han sido totalmente insuficientes y han dejado fuera justo a los que más lo necesitaban "y de las ayudas directas a las explotaciones más hundidas y a los jóvenes que empiezan es que directamente la administración no ha querido ni hablar. Y encima, han enturbiado aún más el ambiente, haciendo propaganda continua de las ayudas que supuestamente iban a dar al campo. Han puesto a la sociedad contra nosotros, y los agricultores y ganaderos se han sentido justamente ofendidos y estafados".

DONACIANO DUJO:

"La PAC la paga Bruselas, pero las ayudas del PDR dependen de los de aquí"

Donaciano Dujo pidió a la Junta de Castilla y León "más hechos que promesas. Ya sabemos que va a llegar el 95 por ciento del anticipo de las ayudas PAC, como llega todos los años, y por cierto de fondos europeos. Si la Junta y el Ministerio quieren de verdad ayudar, que paguen también todo lo pendiente del Programa de Desarrollo Rural de los años 2016 y 2017, como ayudas a la incorporación, planes de mejora, montaña o agroambientales, ahí sí que cofinancian todos."

BALANCE 2017

JOSÉ LUIS MARCOS:

"No ha habido agua pero hay que pagar la renta de la tierra"

Por su parte, José Luis Marcos, vicepresidente de ASAJA-Palencia ha asegurado que ha sido "para los regantes ha sido un año como no se recuerda en el sector. O se cambió de cultivo o directamente no se sembró, porque no había agua. Pero el agricultor tiene que seguir pagando las rentas de la tierra, caras y aún más en regadío". Y la situación a día de hoy es igualmente preocupante: "hay cuencas como el Órbigo o el Carrión ya deficitarias en años normales y a día de hoy los embalses están bajo mínimos, mucho peor que cualquier año. Hay miedo de que lo que se ha sembrado no nazca y que no pueda sembrarse tampoco en primavera". En el capítulo del riego, ASAJA también ha denunciado el desmedido coste que suponen las tarifas de riego, al impedir el sistema actual que se cambie la potencia requerida, aunque luego solo se precise unos pocos meses al año.

JOAQUÍN ANTONIO PINO:

"Los costes de alimentación en ganadería son insoportables"

Joaquín Antonio Pino, presidente de ASAJA-Ávila, cifró en unos 30.000 euros el sobrecoste en alimentación que están asumiendo cada año una explotación media de ganadería extensiva, privada como está de pastos desde hace un año. Respecto al saneamiento ganadero, otra de las grandes preocupaciones del sector, el presidente de ASAJA-Ávila subrayó que hay un problema sin atajar, que es la proliferación de fauna salvaje, principalmente en zonas de montaña. De nada sirve sacrificar vacas si luego las enfermedades las transmiten los animales salvajes". Igualmente, subrayó la importancia de que el saneamiento sea idéntico en todo el territorio, "por lo que el ministerio tiene que unificar criterios entre todas las comunidades". Además, reclamó la cooperación de todas las administraciones, europea, nacional y autonómica, para encarar el problema del control de fauna salvaje, y especialmente del lobo, especie que sigue ocasionando enormes problemas en el medio rural.

JOSÉ ANTONIO TURRADO:

"Trabajo doble en ASAJA para ayudar al sector"

Por su parte, el secretario general de ASAJA de Castilla y León y de la organización en la provincia de León, José Antonio Turrado, describió 2017 como un año "muy duro para los agricultores y ganaderos y como tal, para ASAJA, que es reflejo del sentir del sector. Hemos tenido un año difícil a nivel sindical, muy reivindicativo con las administraciones, y también un año de mucho trabajo en nuestra red de oficinas, donde los agricultores y ganaderos han acudido para tramitar ayudas, préstamos o cualquier otro tema que nuestro equipo técnico se ha esforzado en atender, porque hoy el objetivo principal es que remonte el sector y pueda superar esta grave crisis económica".

Subsector agrícola

El año 2017 pasará a la historia del campo de Castilla y León como el peor año de la agricultura reciente. Ya en abril ASAJA llevaba al Consejo Regional Agrario una tabla de medidas que las administraciones debían poner en marcha para proteger y blindar unos mínimos de supervivencia para el sector agroganadero ante una sequía sin precedentes. A finales de abril rematarían las pocas producciones que resistían en las tierras unas fuertes heladas, que perjudicaron cultivos de primavera, viñedos, frutales y lúpulo. El día de San Isidro el pesimismo ya era general ante una cosecha que se veía imposible de remontar.

Muy pronto, en mayo, ASAJA interpeló a la Junta para que comprometiera ayudas al sector. Desde el primer momento la respuesta de las administraciones fueron buenas palabras y escaso presupuesto, posición de la que apenas se han apeado a lo largo de los meses. Más bien, los responsables políticos se han esforzado en abundar en sus errores. A principios de junio ASAJA de Castilla y León criticaba que la Consejería se reuniera con las entidades financieras para fijar las condiciones de la línea de préstamos para paliar los efectos de la sequía y las heladas en la agricultura, sin antes haberlo tratado con las organizaciones profesionales agrarias. El fruto, hoy puede comprobarse, son unos préstamos totalmente insuficientes y que excluyen a los más necesitados de ellos, ya que apenas han llegado a uno de cada cuatro agricultores y ganaderos.

El "enfado y hartazgo" del sector por la falta de respuesta real de la Administración regional ante una sequía dramática que ha supuesto pérdidas de 1.500 millones de euros para la agricultura y ganadería de Castilla y León quedaba de manifiesto en la protesta del 30 de agosto, en la que varios miles de hombres y mujeres, a veces familias completas, recorrieron las calles de Valladolid para demandar ayudas reales, no promesas que son humo.

Desde entonces, poco se ha movido la situación. A medida que se presentaban solicitudes a los préstamos se encontraban más escollos y problemas para acceder a ellos, empezando por la denegación del 30% de las solicitudes de avales SAECA. Así, ASAJA critica con dureza a la consejería por haber excluido a buena parte de las sociedades distintas de las cooperativas y SAT de las ayudas de bonificación de interés de préstamos, y también nuestra organización denunciaba las prácticas abusivas de la banca a la hora de formalizar el préstamo, obligan al cliente a suscribir determinados productos parafinancieros, como seguros.

También muchos problemas en el regadío, que han obligado en muchas zonas a dejar de sembrar o cambiar de cultivos para elegir producciones con menores necesidades de agua. Aunque no fue hasta julio cuando se publicó en el BOE la declaración de sequía en el Duero,ya en mayo se aplicaron restricciones en la campaña de riego, especialmente importantes en los sistemas del Carrión y del Pisuerga-Bajo Duero, y en menor medida en los del Alto Duero, Riaza, Adaja y Órbigo. Además de la falta de agua, 2017 ha sido un año complicado a nivel administrativo. Ya en febrero ASAJA pedía una solución a la problemática del uso del agua que afecta a los regantes de aguas subterráneas con concesiones de captaciones privadas. En mayo la organización reunía a regantes de las provincias de Ávila, Salamanca, Segovia y Valladolid para analizar la complicada situación del riego de aguas subterráneas, concesiones, multas y sanciones, comenzándose a promover en esas fechas la creación de comunidades de regantes de aguas subterráneas.

Paralelamente, se encarecía este año de forma importante el riego con energía eléctrica. ASAJA criticaba que no se admitan los cambios de potencia que hasta ahora diferenciaban los meses en los que se riega de los que no.

La culminación de este *annus horribilis* en la agricultura, y los pastos (apartado ganadero) ha proseguido con la nueva sementera, realizada en unas condiciones pésimas por la sequía, con parte del campo sin sembrar y otra parte sembrada sin tempero ni garantías de una nascencia correcta. Y también con miedo afrontan la nueva campaña los regantes, puesto que las reservas en los embalses son, pese a las últimas precipitaciones, mínimas y muy escasas respecto a un año normal.

BALANCE 2017

Cereales de invierno

La producción, según datos oficiales de la Junta de Castilla y León, ascendió a 2.705.107 toneladas, representando un 66 por ciento menos que en la campaña anterior y un 58 por ciento por debajo de la media de los últimos diez años. Por cultivos, 1.486.006 toneladas fueron de trigo blando, 19.140 de trigo duro, 973.230 de cebada, 118.381 de avena, 75.288 de centeno y 33.062 de triticale.

Maíz

En esta campaña se han sembrado en nuestra Comunidad Autónoma 88.230 hectáreas de maíz, una superficie un 13,6 por ciento inferior a las 102.062 del año anterior, debido fundamentalmente a la sequía y a las escasas perspectivas de riego en algunas zonas. Tampoco acompañaron los precios, por debajo de los del año pasado.

Remolacha

Hecho relevante este año para este sector es la desaparición el 1 de octubre del sistema de cuotas de remolacha que ha regulado la producción de azúcar desde que España entrara en Europa. ASAJA señala que la sostenibilidad del sector remolachero que pasa por tener un precio justo, unos costes moderados y una política de ayudas acopladas que lleguen a tiempo.

Sobre producción, la campaña 16/17 se saldó con 2,33Mt de remolacha del 17,5º de riqueza y un 11,06% de descuento en las 25.645 has de cultivo de toda la Zona Norte, 22.500 en Castilla y León, un 7% menos que la campaña anterior.

La actual campaña 17/18 se ha desarrollado con normalidad en gran parte de la comunidad, pero con serias dificultades por la sequía y las restricciones de agua en otras.

Patatas

Los rendimientos estimados, según las últimas estadísticas oficiales, son de 40 toneladas por hectárea, inferiores al 2016 que alcanzaron las 43 toneladas por hectárea, lo que ha supuesto un descenso de la producción total del 4,3 por ciento respecto a la campaña anterior, recogiéndose un total 817.519 toneladas. Sin embargo, los precios se hundieron desde abril, para situarse muy por debajo de los del año pasado y también por debajo de costes.

Leguminosas grano

La superficie total de leguminosas grano cultivada fue de164.238 hectáreas, un 46 por ciento superior a las112.421 del año 2016. La sequía también pasó una importante factura a estos cultivos y, a pesar del incremento de superficie, la producción total descendió a 77.288 toneladas, representado casi un 60 por ciento menos que en la campaña anterior, por la bajada de los rendimientos de todos los cultivos con la excepción de las judías secas.

Girasol

La superficie sembrada de girasol ha sido un 7,1 por ciento superior a la campaña precedente, ocupando 266.107 hectáreas frente a las 248.524 del año pasado, desplazándose parte del cultivo de secano a regadío lo que ha provocado un ligero incremento de los rendimientos y aumento de la producción, que ha alcanzado las 280.020 toneladas de pipas, que es un 9,8 por ciento superior a las 255.053 del año 2016. Esta campaña los precios han estado un poco por debajo del año 2016, pagándose a 305-345 euros por tonelada, frente a los 330-360 de la pasada campaña.

Forrajes

Los cultivos forrajeros de Castilla y León han sufrido un retroceso del 7,4 por ciento en cuanto superficie cultivada respecto a 2016, siendo más acusado en los cultivos de maíz y veza, que han tenido una merma del 16 y del 13 por ciento respectivamente. Además, debido a la sequía la producción ha sufrido una caída global del 60 por ciento, que por cultivos es del 83 por ciento en veza, del 58 por ciento en alfalfa y del 24 por ciento en maíz.

Vitivinícola

Este año tenemos trece denominaciones de origen protegida en Castilla y León, ya que se ha reconocido la D.O.P. Vino de calidad de Cebreros. La vendimia en estas zonas ha sido muy escasa con 174 millones de kilos de uva, lo que supone una cifra un 41 por ciento inferior a la vendimia de 2016. Por denominaciones, destacar los descensos de producción, respecto a lo recogido el año pasado, que se han dado en Ribera del Duero (-59 por ciento), Tierra de León (-69 por ciento), Arlanza (-63 por ciento), y Tierra del Vino de Zamora (-56 por ciento), que han supuesto una cosecha de 55, 1,3, 0,5 y 0,5 millones de kilos de uva, respectivamente. En el resto de denominaciones también se han producido descensos notables en la cifra de vendimia a excepción de la Sierra de Salamanca.

Sanidad Vegetal

Tras meses de denuncias de ASAJA, a finales de 2016 la Junta de Castilla y León declaraba oficialmente la plaga de topillos en varias comarcas de Castilla y León y aprobaba medidas fitosanitarias para reducir su presencia. Las medidas hubieran tenido un mayor efecto si se hubieran autorizado meses atrás sobre las cunetas, linderas y ribazos, como demandó ASAJA.

Histórico de las últimas cosechas en Castilla y León*

Producción de cereales de invierno (millones de toneladas)

*2017: previsión de producción

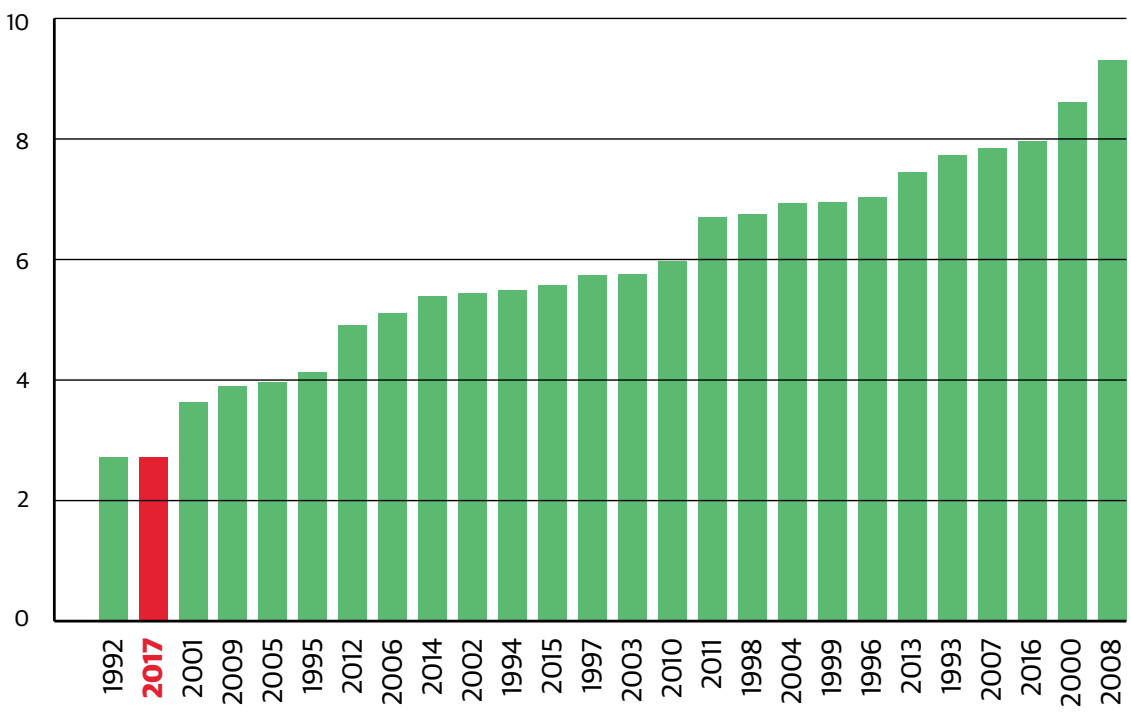

Contra el "impuesto dulce" sobre el azúcar propuesto por Cristóbal Montoro

Manifestación del sector agrario y ganadero de Castilla y León por la sequía

Encuentro de jóvenes agricultores y ganaderos de ASAJA en la feria Agraria

BALANCE 2017

Subsector ganadero

Año también enormemente complicado para las producciones ganaderas. La sequía ha hecho mella en todas ellas, puesto que la reducción de las producciones agrícolas, y especialmente la ausencia de pastos, prácticamente arrasados desde la pasada primavera, ha encarecido doblemente la alimentación del ganado. En ganadería extensiva ha habido problemas de abastecimiento incluso de agua, motivo por el que se habilitó una ayuda específica para la construcción e instalación de sistemas de abrevaderos fijos y móviles e incluso el suministro puntual al ganado con cisternas de agua. Además, como se ha comprobado en estas fechas próximas a la Navidad, la sequía ha alterado los ciclos reproductivos del mismo ganado, reduciendo o retrasando las parideras de lechazos.

A lo largo del año ASAJA de Castilla y León ha alertado sobre la difícil situación que atraviesa la ganadería de extensivo de la Comunidad Autónoma. Además de la crisis actual por la sequía, la organización ha sido beligerante en la defensa de la ganadería como principal y casi única actividad económica posible en muchos pueblos de Castilla y León. Así, ASAJA ha pedido un mayor apoyo a programas en montes que favorezcan el pastoreo, algo que está infrafinanciado, cuando está demostrado que evita los incendios. En cuanto a zonas de dehesa y pastos en meseta, ASAJA ha criticado que Bruselas siga sin reconocer las especificidades de nuestros pastos, lo que acarrea penalizaciones por el CAP, siendo finalmente reconocida desde Europa la especificidad de la dehesa. Igualmente, la OPA ha criticado que hay muy pocas ayudas para apoyar a la trashumancia. Por el contrario, está sujeta a multitud de trabas burocráticas, licencias sobre pastos y normativas.

Además, hay que sumar los problemas que ocasionan las crecientes poblaciones de fauna silvestre depredadora han continuado y afectado a los ganaderos, y por tanto ha centrado las reivindicaciones de ASAJA. En octubre, una delegación de representantes de la Unión Europea, del Ministerio y de la Consejería de Fomento y Medio Ambiente de la Junta visitaron las zonas de la región más castigadas por los ataques de lobos para comprobar in situ la magnitud del problema. Mantuvieron reuniones con las organizaciones agrarias, con alcaldes de municipios afectados y grupos ecologistas. ASAJA reclamó el control de las manadas, que cada vez amplían más su territorio, ya que las medidas preventivas no son eficaces si tenemos en cuenta los cerca de 2.000 ataques a la ganadería y 4.000 cabezas muertas cada año. Para ASAJA, hoy por hoy, sin una caza controlada –para lo que habría que modificar la normativa actual-, “es una quimera pensar que lobo y ganado puedan ser compatible”.

Saneamiento ganadero

El tema del saneamiento ganadero es de los más complicados y controvertidos a los que se enfrentan los profesionales.

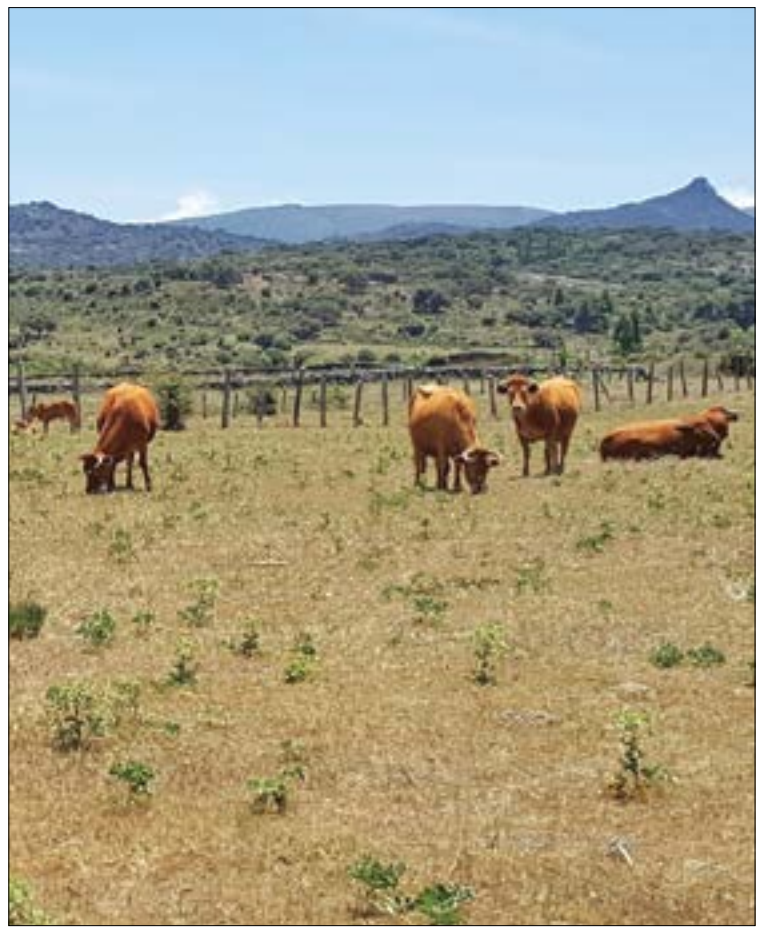

Por un lado, año a año los datos de la Campaña de Saneamiento Ganadero presentados mejoran, como no podría ser de otra manera, habida cuenta del esfuerzo que se está haciendo en este sentido en Castilla y León, y especialmente por los ganaderos afectados, que tienen que asumir pese a las indemnizaciones pérdidas económicas y también personales por el enorme golpe que supone para su actividad. Por primera vez no se ha detectado en la región ninguna explotación positiva de brucelosis bovina lo que, unido al reconocimiento de las provincias de Burgos, Soria y Valladolid como oficialmente libres de brucelosis bovina, sitúa a Castilla y León como una región con el máximo estatus para esta enfermedad. En cuanto a la brucelosis ovina y caprina, la Unión Europea ya reconoció en 2014 todo el territorio castellano y leonés como libre de esta enfermedad, estatus que sigue consolidado. En relación a la tuberculosis bovina, en 2016 se ha dado un nuevo descenso de la prevalencia, ya que el número de explotaciones positivas fue únicamente un 1,87%. Además, por primera vez en Castilla y León, menos del 1 % de las explotaciones ha dado positivo en tuberculosis caprina. Hay que recordar que la Comunidad es la única que tiene implantado el programa en la totalidad de las explotaciones.

Esos avances suponen una ventaja competitiva de Castilla y León a la hora de vender fuera y exportar, lo que redunda en un beneficio para la mayoría, pero sigue sin darse una respuesta a los ganaderos que cada campaña se ven afectados, y que viven como una pesadilla la campaña de saneamiento.

Para ASAJA, es fundamental que el esfuerzo que realiza nuestra Comunidad Autónoma debería ser idéntico en el resto de territorios del país, algo que ha reclamado repetidamente al Ministerio de Agricultura, que debe actuar como garante de esa unidad de acción. Igual situación ocurre con la fauna salvaje, que está actuando como reservorio de enfermedades.

Desajustes en leche

En los primeros diez meses del año, en Castilla y León se han producido 751.252,3 toneladas, cifra un 3,3 por ciento superior a 2016 . Sin embargo, el número de ganaderos de vacuno de leche en Castilla y León ha descendido un 7% entre octubre de 2016, 1.267, y octubre de 2017, 1.118. El precio de la leche de vaca durante 2017 ha estado por encima del pagado en 2016, pero si comparamos con el de los países competidores, como Francia o Italia, observamos que en España el precio es más bajo y sube menos.

El sector ovino y caprino comenzó el año con un precio de la leche un 16 por ciento por debajo de lo que se pagaba a principios del año anterior. Aun así el precio siguió bajando hasta situarse hasta abril, remontando levemente a partir de junio, pero sin dejar apenas margen. Eso explica el descenso del número de ganaderos de ovino: entre septiembre de 2016 y 2017 se habrían perdido 102 ganaderos.

Convención de Empleados de ASAJA en Castilla y León, el mejor equipo

Nueva plataforma de ASAJA Castilla y León para formación online

ASAJA defiende una reclamación urgente de la sociedad rural: Internet ya para todos.

BALANCE 2017

Precios y cadena de valor

En un entorno tan complejo como el de 2017, con una reducción productiva brutal en agricultura y con mermas también en ganadería, el gran problema del sector sigue siendo la escasa rentabilidad, con unos precios mínimos y en muchos momentos por debajo de costes. Esta situación es extensible prácticamente a todas las producciones, desde las agrícolas, destacando este año la patata, con una caída brutal de las cotizaciones, hasta la ganadería, tanto de leche como de carne. Los precios de la leche de vaca, aún subiendo unos céntimos, siguen distanciándose de la media de precios de la Unión Europea. Igualmente complicado es el momento en la leche de ovino, y en producciones cárnicas, solo excepcionalmente a salvo cuando funciona la exportación.

La presión de la industria y en el último tramo, de la distribución, golpea una y otra vez al sector productor. En este sentido, ASAJA tiene muy presente que defender a los agricultores y ganaderos significa tener enfrente a los grandes grupos económicos que sostienen su cuenta de resultados a base de pagar precios ridículos al sector agrario.

Así, ASAJA ha defendido repetidamente la identificación de nuestros productos frente a importaciones de etiquetado confuso. Una identificación que es fundamental para la leche, para el lechazo, o incluso para la patata. En este sentido se ha pronunciado ASAJA pidiendo a Junta y Ministerio que se refuercen los controles para evitar fraudes por desgracia habituales en la distribución.

Paralelamente, ASAJA ha trabajado intensamente en apoyo de una mayor vertebración interna del sector que permita organizar con más fuerza la oferta para lograr una mayor estabilidad en los precios. La organización participa activamente en todas las interprofesionales existentes, promoviendo su creación en los sectores que aún no cuentan con ellas. Para ASAJA, el futuro de nuestras producciones depende en gran medida de lograr el compromiso y apoyo de los consumidores, para lo que hay que lograr que la sociedad valore el trabajo agrario y ganadero y las excepcionales condiciones sanitarias, medioambientales y de calidad que hoy cumple nuestro sector.

A finales de este año, concretamente el pasado 3 de diciembre, se celebraron elecciones a vocales de los consejos reguladores de 18 figuras de calidad. En la mayoría de los sellos no hubo votaciones en sí, puesto que se pactaron candidaturas de consenso. Esta es la alternativa preferida por nuestra organización, que entiende que siempre que sea posible es bueno que el sector productor se alíe para defender los comunes intereses de agricultores y ganaderos.

Seguros agrarios

En 2017 la climatología ha sido más adversa que nunca y de los cultivos se ha obtenido una producción paupérrima debido fundamentalmente a la sequía, aunque no se pueden olvidar las heladas. Concretamente, Agroseguro ha distribuido en nuestra región 158 millones de euros en siniestros relativos a cultivos herbáceos extensivos y 22 en cuanto a la uva de vinificación se refiere, algo que sin duda ha ayudado en cierta medida a iniciar una nueva campaña al sector agrario de la región. El problema de estas cifras es que el reparto por provincias es desigual porque en ciertas zonas el seguro no se contrata, lo alto de su precio o la baja producción asegurable hace que agricultores y ganaderos no lo vean como una solución para el riesgo que soportan sus producciones.

Dentro del sector pecuario, la sequía también ha afectado porque, además de tener que soportar mayores costes para sus insumos, han visto cómo los pastos de las zonas de montaña eran prácticamente inexistentes. Contra este problema también hay un seguro pero prácticamente no se contrata en Castilla y León mientras es ampliamente contratado en otras zonas de España. Los sectores ganaderos no están en sus mejores momentos y este seguro no es precisamente barato, lo que hace que sea considerado como un gasto evitable. Entre todos deberíamos trabajar para conseguir una mayor implantación de esta línea de seguro.

El mantenimiento del presupuesto del Ministerio destinado a los seguros agrarios, 216 millones de euros –212 se destinan propiamente a subvencionar las pólizas– y el aumento de la contratación de 2016 han hecho que las subvenciones nacionales se reduzcan en 10 puntos porcentuales. Esto supone una subida de más de un 15% en lo que finalmente abonan agricultores y ganaderos por sus pólizas de seguro agrario. Por su parte, nuestra Administración autonómica ha aumentando su presupuesto hasta los 6,8 millones de euros, aunque sigue lejos del máximo alcanzado años atrás y que rondaba los 16 millones de euros. Además, el cambio más favorable procede del convenio con Agroseguro, de forma que la subvención se descuente directamente al suscribir la póliza, algo que ASAJA ha revindicado reiteradamente en los últimos años.

Una reclamación muy importante de la OPA es que se amplíen las coberturas en regadío, porque hasta ahora no se contempla la no nascencia, algo que por desgracia esta campaña está ocurriendo. También es preciso que otras producciones como la colza puedan recibir el apoyo de la administración.

Jóvenes

Un año más los jóvenes es el capítulo más mencionado en todos los discursos políticos. Sin embargo, las grandes proclamas no coinciden con la realidad. ASAJA, la organización agraria que lidera las incorporaciones de jóvenes agricultores y ganaderos, a gran distancia sobre el resto, advirtió desde el principio que la ayuda media a la incorporación de jóvenes agricultores sería menos de la mitad de los 70.000 euros que la administración anunciaba, y sigue anunciando, a bombo y platillo. Además, tras los años de la crisis económica, en los que se observó un repunte de la llegada de jóvenes, hay una ralentización del ritmo de incorporaciones al campo, que hace imposible que se cumplan las previsiones de la Junta al respecto.

En 2017, se han presentado 956 solicitudes a la incorporación de jóvenes agricultores, de los que 538 además han acompañado una inversión complementaria con un plan de mejora. De esas 956 solicitudes ASAJA tramitó 370, es decir casi el 40 por ciento del total presentado. El resto se reparten entre otras Opas, cooperativas, gestorías y particulares.

Paralelamente, en ASAJA se ha seguido trabajando a favor de este colectivo, fundamental para el futuro del sector, promoviendo actos y encuentros entre nuestros jóvenes socios. También premios, como el de "Joven Agricultor" nacional, que este año fue ganado por una explotación ganadera de jóvenes palentinos, que también obtuvieron el premio europeo "Joven agricultor Innovador". Además, este año se ha presentadoel libro 'Claves para incorporarse con éxito a la agricultura', escrito por José Antonio Turrado, secretario general de ASAJA Castilla y León. Concebido como un manual de información útil, aporta consejos para cometer los menores errores posibles en esa primera y difícil etapa que han de superar los jóvenes que llegan al sector.

Los precios de la leche en España, los más bajos de la UE

La política ganadera es vergonzosa

C. R. / Redacción

Nuestra política ganadera solo puede recibir un calificativo: vergonzosa. El mercado lácteo se ha recuperado en toda Europa menos en España, donde las industrias no paran de atornillar al sector, y todo con el consentimiento del Gobierno y de las comunidades autónomas.

La ineficacia de una industria láctea obsoleta repercute en un sector primario que no es capaz de hacer valer lo suyo. El Gobierno deja que los ganaderos españoles se arruinen, que abandonen la actividad para copen nuestros mercados los franceses y los alemanes. La leche vale en España cinco céntimos de euro en litro menos que la media europea.

La leche ha subido en los últimos doce meses un 25 por ciento de media, en el conjunto de la Unión Europea, pero solo el 7 por ciento en España: así puede comprobarse en un informe divulgado por el propio Ministerio. Y todo esto, siendo España país deficitario en la producción de leche. Ahora los enemigos de los ganaderos no están en Europa, están muy cerca de casa: los Marcos, los Pascual, los Tejerina...

Evolución del precio de la leche cruda en octubre de 2017 en comparación con octubre de 2016

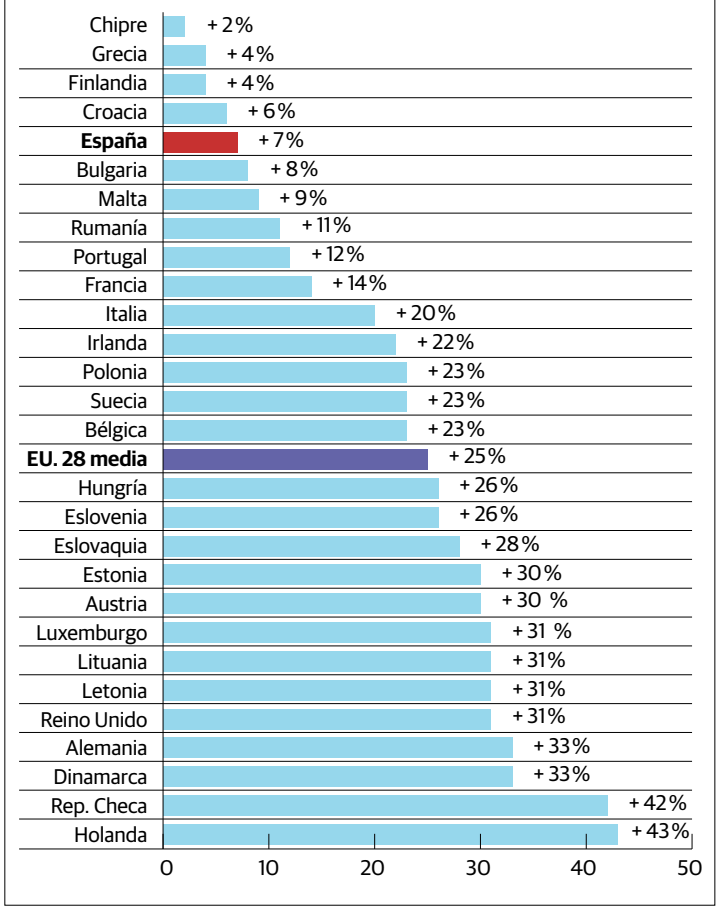

Demandas del sector de la fruta

C. R. / Redacción

ASAJA, junto al resto del sector, ha trasladado por carta a la Ministra de Agricultura, Isabel García Tejerina, su gran preocupación por la asfixiante situación económica de los productores de fruta dulce y las cooperativas del sector. En este sentido, han reclamado soluciones urgentes para asegurar la viabilidad de las explotaciones y posibilitar que los agricultores puedan afrontar la próxima campaña. En concreto, han solicitado medidas de carácter financiero y fiscal. Tras varios años en los que los precios a los agricultores y agricultoras en las distintas zonas de producción han sido bajas o muy bajas, (provocando la reducción de los ingresos y llevando al abandono de explotaciones), la situación actual es muy complicada y las perspectivas para afrontar la futura campaña son muy negativas por falta de liquidez. A ello hay que sumar el incremento constante de los costes de producción.

INFORMACIONES

Castilla y León contará con un Plan de Prevención de Riesgos específico para el campo

Agricultura, junto a industria, contabilizan la proporción mayor de accidentes mortales

El coste que origina un accidente de trabajo es 30 veces más caro que la inversión necesaria en medidas preventivas para evitarlo. Y eso, al margen de lo que es más importante: estamos hablando de la salud e incluso de la vida de las personas. El goteo de accidentes en el sector agrícola y ganadero preocupa, y desde la administración regional, en colaboración con las organizaciones agrarias, se trabaja en un plan que fortalezca las medidas de prevención.

C. R. / Redacción

El consejero de Empleo, Carlos Fernández Carriedo, ha anunciado la puesta en marcha de un Plan de Prevención de Riesgos Laborales en el Sector Agrario, que se desarrollará con las organizaciones profesionales agrarias. Este plan se basará en la sensibilización frente a los riesgos laborales e impulsará el asesoramiento y las visitas de técnicos en prevención a instalaciones de agricultores y ganaderos. Además, pondrá en marcha una campaña de mejora de las condiciones de trabajo y fomentará la formación específica de seguridad laboral en el sector agrario.

El consejero de Empleo indicó que se van a iniciar de forma inmediata los trabajos con las OPA para elaborar un Plan de Prevención de Riesgos Laborales específico para el sector agrario. Estas declaraciones se efectuaron durante la inauguración del II Encuentro de Prevención de Riesgos Laborales en el Sector Agrario de Castilla y León, este año celebrado en Palencia, que, bajo el lema 'Sector agrario, buscando soluciones', tiene como objetivo prevenir accidentes y situaciones peligrosas para el trabajador agrícola. La jornada, en la que participa activamente ASAJA, pretende definir un conjunto de actuaciones para mejorar la seguridad y la salud, evitar accidentes de trabajo y las enfermedades profesionales de los trabajadores de este importante sector económico de Castilla y León.

Problemas diferentes

El sector agrario tiene además una serie de particularidades que no facilitan la seguridad y salud laboral. Entre ellas hay que tener en cuenta la elevada diseminación de las explotaciones agrarias, que incluso pueden ser gestionadas a tiempo parcial; la cantidad y variedad de actividades realizadas por un mismo trabajador; la utilización de maquinaria obsoleta no adaptada a la normativa de seguridad o, en el extremo opuesto, el uso de máquinas modernas y nuevos procesos de trabajo que generan estrés y fatiga, así como la manipulación y aplicación de productos químicos de forma poco controlada.

Estos problemas y las posibles mejoras para prevenirlos fueron analizados en la primera mesa de debate de esta jornada, por el presidente de ASAJA, Donaciano Dujo, así como representantes del resto de organizaciones. En la segunda mesa se realizó un análisis concreto de los riesgos en el sector agrario derivados de las caídas de pacas de forraje, los riesgos potenciales en la manipulación de la maquinaria agrícola y el uso de tractores, principalmente en terrenos peligrosos, con remolques de gran capacidad, así como las medidas preventivas a

Una profesión de riesgo

La agricultura es considerada tradicionalmente como una actividad sana por el simple hecho de desarrollarse al aire libre, sin repercusiones para la salud, sin embargo es una concepción errónea demostrada por las estadísticas de accidentes y enfermedades profesionales. El sector agrario se caracteriza por:

- Carácter estacional y urgente de la ejecución de ciertas labores.
- Empleo de mano de obra eventual no cualificada.
- Diversidad de tareas realizadas por la misma persona.
- Terrenos accidentados.
- Condiciones climáticas adversas.
- Tipos de posturas de trabajo y duración de las actividades.
- Contactos con animales y plantas que pueden transmitir enfermedades, infecciones y parásitos.
- Utilización de productos químicos y biológicos, en muchos casos peligrosos y que contienen agentes tóxicos, alergénicos o cancerígenos.
- Distancia considerable entre la vivienda y el lugar de trabajo.
- Maquinaria especial y herramientas, en muchos casos peligrosa.
- Espacios confinados.
- Ruido y vibraciones.
- Riesgos ergonómicos.
- Temperaturas extremas.
- Contacto con animales salvajes.
- Elevada diseminación de las explotaciones agrarias.
- Muchas explotaciones se gestionan a tiempo parcial.
- Actividades muy diversas realizadas por la misma persona.
- Maquinaria obsoleta no adaptada a las normas de seguridad, o maquinaría muy compleja que requiere de una formación muy especializada.
- Estrés y fatiga por la utilización de máquinas modernas y nuevos procesos de trabajo.
- Formación básica y continua, insuficiente.
- Escasísima colaboración de las instituciones con las OPAS en esta materia.
- Reglamentación excesivamente compleja y dispersa en materia de prevención y no adaptada al sector agrario.
- Problemas de aplicación de la normativa en pequeñas explotaciones.
- Predominio de micropymes y especialmente de autónomos.
- La gestión de la prevención se hace frecuentemente recurriendo a servicios de prevención ajenos.
- Contratación de trabajadores extranjeros, provenientes de países con una cultura preventiva mínima y en la mayoría de los casos con desconocimiento del castellano, lo que dificulta o impide la comunicación.

Carlos Fernández Carriedo, en la inauguración de las jornadas sobre prevención, celebradas esta vez en Palencia. FOTO C. R.

adoptar. Igualmente, se expondrá un análisis sobre la vigilancia de la salud en el sector agrario para seguir con un segundo bloque dedicado a la ergonomía en el sector primario.

Plan de Prevención para el sector agrario en la Comunidad

El sector agrario presenta riesgos concretos en el ámbito laboral caracterizados por tener una mayoría de trabajadores autónomos. El punto de partida para el trabajo de redacción del Plan de Prevención de Riesgos Laborales del Sector Agrario deberá recoger un importante esfuerzo de sensibilización, el impulso a un asesoramiento presencial a los agricultores y ganaderos en sus explotaciones, continuar con los encuentros del sector agrario realizados ya en el anterior Acuerdo de Prevención de Riesgos Laborales, impulsar la mejora de las condiciones de trabajo en el sector y, por último, fomentar formación específica en el sector agrario.

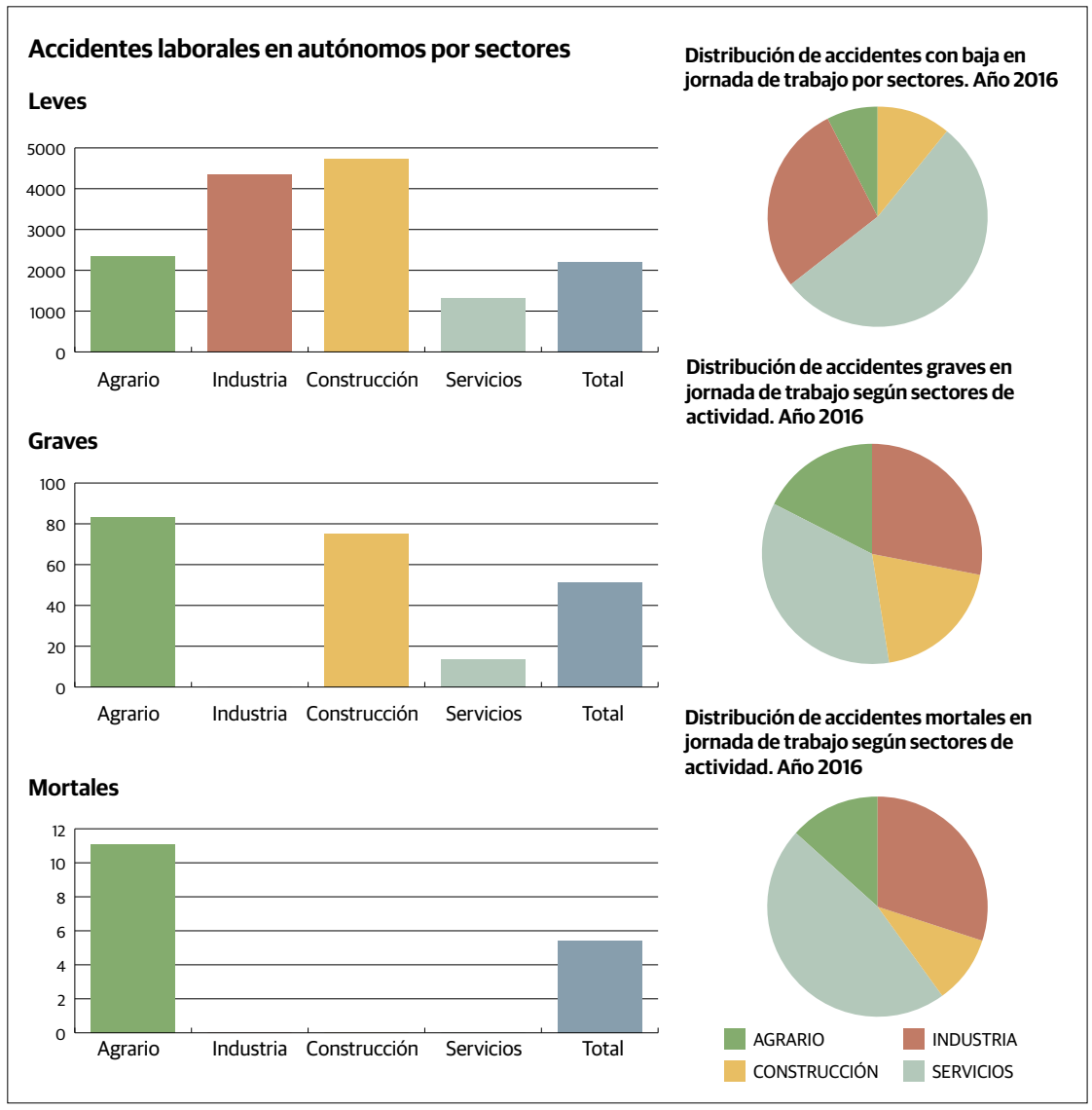

Evolución de accidentes de trabajo y enfermedades profesionales en el sector

Por grandes sectores de actividad, entre 20'15 y 2016, los últimos años contabilizados, en el sector Agrario se registraron 1.756 accidentes con baja en jornada de trabajo, en Industria 6.501, en Construcción 2.567 y en el sector Servicios 12.484 accidentes con baja. Los accidentes mortales se han registrado 14 en el sector Servicios, 9 en Industria, 3 en Construcción y 4 en Agrario, mientras que los graves corresponden 29 al sector Agrario, 47 a Industria, 32 a Construcción y 58 al sector Servicios.

Con esta distribución observamos que los datos registrados en 2016 son equivalentes, en el mismo orden, que los obtenidos en los años inmediatamente anteriores, con un porcentaje correspondiente al sector Servicios que supera el 50 % de los accidentes registrados, seguido del sector industrial con aproximadamente el 28 % de los accidentes y los sectores Construcción y Agrario con porcentajes en torno al 11 y al 8 % respectivamente.

Ahora bien, de nuevo se confirma que la gravedad de los accidentes en unos y otros sectores es considerablemente distinta y, si bien el sector Servicios es el sector predominante en cuanto a número total de accidentes con baja, si consideramos sólo los accidentes graves su importancia se reduce casi en 20 puntos, pasando a representar el 35 % de los accidentes graves, mientras que los sectores Agrario y Construcción prácticamente duplican su porcentaje de representación.

Aun considerando que la explotación estadística sobre un número pequeño de datos no es fiable y puede dar lugar a interpretaciones incorrectas, si hiciéramos el ejercicio de descontar los accidentes mortales debidos a causas no traumáticas, los porcentajes por sectores de actividad correspondientes al resto de accidentes mortales serían:

Construcción: 41,7%
Agrario: 33,3%
Industria: 16,7%
Servicios; 8,3%

reflejando de nuevo como los sectores Agrario y Construcción incrementan notablemente su porcentaje de representación en comparación con el de número de accidentes totales.

Por otra parte, si analizamos los accidentes con baja por tipo de contrato, se observa que en el año 2016, en el sector agrario, el mayor número de accidentes leves se produjeron en los indefinidos a tiempo completo, siendo este tipo de contrato el que también contabiliza el segundo mayor número de los graves y mortales, solo superado por los no contemplados en otras categorías.

Accidentes de autónomos

Los datos correspondientes a la siniestralidad de trabajadores autónomos son parciales, ya que está vigente la voluntariedad de tener cubiertas las contingencias por accidente de trabajo y enfermedad profesional, con lo que solo se dispone de los datos de accidentes correspondientes a aquellos trabajadores que han optado por tener cubiertas dichas contingencias. Con estas premisas, los datos registrados en 2016 muestran que en este año se declararon 837 accidentes con baja en jornada de trabajo correspondientes a este colectivo, de los cuales 19 fueron considerados como graves y 2 fueron mortales. Estas cifras son muy similares a las del año anterior.

En los accidentes de mayor gravedad (graves y mortales) se observa que en la práctica totalidad de las categorías en que hay registrado algún accidente de trabajadores autónomos en estos grados de lesión, los índices son superiores a los generales y por tanto a los de los trabajadores por cuenta ajena, es decir, los números parecen indicar que los trabajadores autónomos sufren menos accidentes con baja pero de mayor gravedad, pero sería más correcto decir que los trabajadores autónomos "declaran" menos accidentes con baja, ya que en muchas ocasiones no declaran pequeños accidentes de carácter leve para no perder días de actividad.

Si analizamos únicamente el índice para los autónomos, podemos observar que en los leves el índice en el sector agrario está ligeramente por encima de la media, mientras que en los graves es un 37% superior a la media y en los mortales un 67% superior a la media.

Enfermedades profesionales

Durante el año 2016 se declararon en Castilla y León un total de 991 enfermedades profesionales, de las cuales 436 se declararon como enfermedades con baja, mientras que las 555 restantes no conllevaron dicha baja médica.

De las 436 enfermedades con baja 14 corresponden al sector Agrario, 185 a Industria, 13 a Construcción y 224 al sector Servicios, lo que nos ofrece una distribución porcentual que varía ligeramente respecto a la que obteníamos en 2015, con una reducción de casi 5 puntos del porcentaje de distribución del Sector Servicios, que se acompaña de un incremento casi equivalente del porcentaje del sector Industria. Tanto el sector Agrario como Construcción quedan a niveles casi anecdóticos, con un número de enfermedades declaradas y el correspondiente porcentaje, muy bajos en comparación con lo que representa cada uno de estos actividades como sector económico.

Es evidente que es necesario analizar los motivos de la escasa proporción de enfermedades profesionales en el sector, cuando al menos a priori, serían de esperar unas cifras más elevadas debido a las condiciones de trabajo y factores de riesgo a los que estos trabajadores están expuestos.

PROVINCIAS

ÁVILA

ASAJA-Ávila entrega su Insignia de Oro a la labor de los ganaderos trashumantes

La organización hace un llamamiento a las Administraciones para que faciliten el mantenimiento de esta dura práctica, que preserva el medio ambiente

ASAJA-Ávila

El pasado viernes, 15 de diciembre, ASAJA-Ávila entregó, en sus oficinas centrales de Ávila capital, la Insignia de Oro a los ganaderos trashumantes, reconociendo así el esfuerzo continuado de generaciones y generaciones de ganaderos.

A la entrega asistieron los presidentes regional y provincial de ASAJA, Donaciano Dujo y Joaquín Antonio Pino. El galardón fue recogido por tres ganaderos trashumantes de la comarca de Gredos, quienes han agradecido la distinción y han mostrado su preocupación por el retraso en bajar el ganado. Por otra parte, Dujo ha pedido a las administraciones su apoyo a la ganadería extensiva, ya que ésta también implica "producción de alimentos de calidad, fijación de población, aprovechamiento de los recursos naturales y preservación del medio ambiente". Y todo ello, dentro de un año catastrófico, con pérdidas en la región que se elevan a 1.500 millones de euros.

Acto de entrega de la distinción de ASAJA-Ávila. FOTO C. R.

Este galardón, acordado por el Comité Ejecutivo provincial de la Asociación Agraria Jóvenes Agricultores (ASAJA) de Ávila -por unanimidad- dirige su máxima distinción a estos ganaderos trashumantes, y reconoce el sacrificio y esfuerzo continuado que realizan desde hace siglos los ganaderos de muchos territorios de nuestro país, donde trasladan su ganado de unas zonas a otras para aprovechar los recursos naturales existentes según las estaciones del año, preservando y conservando las tradiciones, el medio ambiente, las cañadas y las vías pecuarias.

Pese a las trabas administrativas, burocráticas y territoriales, los ganaderos trashumantes han sabido mantener el legado medioambiental, patrimonial, cultural, social y la forma de vida que supone este sistema de explotación ganadera. ASAJA, con este galardón, a la par de reconocer a estos ganaderos, hace un llamamiento a las Administraciones para que faciliten el desarrollo y mantenimiento de esta dura práctica, se eliminen trabas y se apoye a estos ganaderos. ASAJA reclama una mejora en la coordinación entre las autoridades veterinarias de las diferentes comunidades autónomas que solucione problemas como los de la actual campaña a causa de la sequía, corregir el método de cálculo del denominado Coeficiente de Admisibilidad de Pastos (CAP) que castiga a la ganadería extensiva dentro de la Política Agraria Comunitaria o intensificar el apoyo a esta práctica dentro de las ayudas del desarrollo rural sobre agroambiente y clima, planes de mejora y zonas con limitaciones específicas La priorización en las ayudas de primera instalación y adjudicación de derechos de ayudas PAC a los jóvenes que se instalen en una ganadería trashumante y el fomento de los productos de altísima calidad que se obtienen son otras de las demandas de la organización.

En años anteriores, la Insignia de Oro de ASAJA recayó en el jefe de la Unidad de Desarrollo Agrario de Ávila

> La organización profesional agraria reconoce con su máximo galardón el esfuerzo continuado de generaciones y generaciones de ganaderos

Ángel Martín Fuentes (2016), los ganaderos de caprino Hermanos González Gutiérrez de Madrigal de las Altas Torres (2015), la periodista Cristina Carro y el programa Surcos Castilla y León de TVCyL (2014), a título póstumo en la ex ministra Loyola de Palacio (2013), la periodista Sonia Andrino (2012), el ex presidente del Gobierno José María Aznar (2011), el ex presidente de la Junta de Castilla y León Juan José Lucas (2010), y el periodista especializado en campo César Lumbreras (2009).

ÁVILA

ASAJA denuncia que la Administración no ataja el problema del lobo en Ávila

Nuevos ataques en explotaciones de vacuno de la provincia

ASAJA-Ávila

Los lobos han vuelto a atacar más explotaciones ganaderas en la provincia de Ávila. Primeramente, las lobadas se han producido en tres explotaciones de ganado vacuno en extensivo, pertenecientes a ganaderos de los municipios de Serranillos, Hoyocasero y Garganta del Villar, donde los cánidos han matado dos terneros (uno de apenas unos días de vida), el otro de más de dos meses, y una novilla que fue mordida en el ataque muriendo dos días después. Días más tarde, se han producido otros ataques en otras dos explotaciones de ganado vacuno en extensivo pertenecientes a ganaderos de los municipios de Gilbuena y San Martín del Pimpollar, en este último municipio a menos de 1 kilómetro del casco urbano. Se ha saldado con dos terneros muertos de 2 y 10 meses respectivamente.

Lo cierto es que el tiempo pasa y los ganaderos ven que el problema se incrementa y expande por la provincia sin que se los facilite ninguna solución.

La Asociación Agraria Jóvenes Agricultores (ASAJA) de Ávila reitera a la Junta de Castilla y León la necesidad de efectuar nuevos controles poblacionales en la provincia abulense ante el incremento de ataques al ganado por parte de los lobos, además de demandar nuevamente la actualización de los baremos de las indemnizaciones por los daños ocasionados por lobos en tanto en cuanto se busca una solución definitiva de la mano de las autoridades europeas para lograr disminuir la población gracias al uso del control poblacional como herramienta preventiva y de dotar de la necesaria seguridad jurídica a la Administración regional para poder llevarlos a cabo.

Los ganaderos viven con el temor permanente a sufrir un ataque. FOTO C. R.

Además, ASAJA denuncia que a día de hoy sigue habiendo expedientes de ataques de lobo del año 2015 sin abonar a los ganaderos pese al compromiso de pago que la Consejería de Fomento y Medio Ambiente siempre nos ha trasladado. Lo único cierto es que dos años después de haber sufrido las pérdidas los ganaderos, la Administración no ha pagado a los afectados. ASAJA reclama a la Junta de Castilla y León que se abonen estas cantidades a los afectados con inmediatez. Bastante desgracia tiene el ganadero para que la Junta no abone los siniestros.

BURGOS

ASAJA-Burgos reivindica el consumo de alimentos de la tierra y un buen etiquetado para evitar fraudes

Donaciano Dujo acompañó a Santiago Carretón en la presentación del balance del año y defensa del producto local

ASAJA-Burgos

Con la presencia de Donaciano Dujo junto a Santiago Carretón, presidentes de ASAJA Castilla y León y de Burgos, el pasado día 5 de diciembre (fechas previas a las fiestas navideñas) se realizó una rueda de prensa en Burgos en la que se solicitó a los consumidores el consumo de productos autóctonos y se subrayó la importancia de verificar en el etiquetado el origen y calidad de nuestros alimentos.

Y comenzaron con el lechazo, plato estrella de las fiestas navideñas, para el que se pidió a las administraciones un mayor control para evitar que se inunde el mercado de corderos importados a precios más bajos y de peor calidad. Tenemos que intentar no confundir al consumidor, no estamos en contra de las importaciones, pero el consumidor debe de conocer qué producto consume. Nuestros lechazos son alimentados únicamente con leche materna mientras que los que vienes de Francia se alimentan también con piensos.

También participaron en este acto José Luis Arribas José Luis Alonso, ganaderos de ovino de Cilleruelo de Abajo y Rojas, quienes recordaron que nuestros corderos lechales son un productos de excepcional calidad, fundamentalmente por las razas, la alimentación y manejo del ganado lo que hace que el producto llegue con todas las garantías al consumidor. En este sentido Dujo afirmó que "es obligado que nuestras instituciones protejan lo nuestro y faciliten que se proporcione al consumidor información fidedigna sobre el origen del lechazo que compra, ya que cada vez es mayor el grado de compromiso con el producto local, que es de mejor calidad y cuyo beneficio revierte en nuestra tierra".

Algo parecido ocurre con la patata, tal y como denunció en su día nuestra organización, que apareció en los estantes de varios supermercados como producto de Burgos, cuando en realizada era francesa y únicamente había sido envasada en Burgos.

Los responsables de ASAJA Burgos y Castilla y León, junto a los dos ganaderos de ovino, en la rueda de prensa. FOTO C. R.

Y qué decir de nuestros vinos, de La Ribera y del Arlanza, denominaciones de origen de calidad que son de obligado cumplimiento para maridar con nuestros productos. No podemos entender cómo al día de hoy, a la hora de tomar un vino todavía se sigan demandando caldos de otras denominaciones, cuando las nuestras son las mejores y su consumo además supone un valor añadido para nuestra provincia.

Calidad burgalesa

La alubia de Ibeas, la lechuga de Medina, nuestro quesos y carne de vacuno, hortalizas, mieles, la fruta de las Caderechas, la morcilla producida con cebolla de Burgos, leche, dulces, etc. son alimentos de primera calidad, producidos en Burgos por agricultores y ganaderos que han sido platos estrellas de nuestras fiestas navideñas.

"AGRICULTOR"
Yesos de Quintanilla
Te ofrece yeso agrícola (SO4CO2+2h2,0) rico en calcio y azufre, para tratamiento de suelos salinos y para riego con agua de mala calidad en sus fincas.
Con excelentes resultados.
Ahora también granulado
Informes:
Teléfono: 983 23 26 90

BURGOS

Una niña de Belbimbre, ganadora del concurso de pintura de ASAJA

Convocado un concurso de relatos sobre el cereal

ASAJA-Burgos

En el último trimestre de este año, se conocieron los ganadores de los concursos de pintura y fotografía que anualmente organiza ASAJA Castilla y León y la Fundación Villalar. Y en el apartado de pintura infantil "Así es mi pueblo" tenemos una ganadora burgalesa, la niña de 11 años Carla Lezcano Abia, natural de Belbimbre. La niña recibió en las oficinas de ASAJA diferentes regalos, consistentes en material de pintura, lotes de libros y juegos educativos. Además, todos los niños participantes en el certamen de dibujo, así como los jóvenes que enviaron sus trabajos al concurso de fotografía, reciben un pequeño detalle para agradecer su esfuerzo.

La ganadora burgalesa, junto a su familia. FOTO C. R.

Concurso de relatos

Por otra parte, la Asociación recreativo cultural San Pelayo de San Pedro Samuel de Burgos ha organizado un concurso de relatos bajo el título "El cereal, el pan nuestro de cada día", con el objetivo de divulgar este producto. Podrán participar los autores a partir de los doce años, en dos categorías: A) autores mayores de edad, a partir de 18 años cumplidos en 2017 y B) autores de 12 a 17 años, nacidos entre 200 y 2005. El plazo de presentación finaliza el 16 de marzo a las 14:00 horas, en la Asociación de San Pedro Samuel.

PROVINCIAS

LEÓN

ASAJA pide soluciones para los ganaderos afectados por incendios del Bierzo y Cabrera

Sin pastos, llevan meses alimentando a los animales con piensos y forrajes

ASAJA-León

La organización agraria ASAJA-León, representada por su presidente Arsenio García Vidal, y por el secretario general José Antonio Turrado, se reunió el pasado día 22 de diciembre, en su despacho en Valladolid, con el consejero de Fomento y Medio Ambiente, Juan Carlos Suárez-Quiñones. El motivo de la entrevista, solicitada por la organización agraria, era abordar la problemática de los ganaderos en régimen extensivo que aprovechan pastos en zonas afectadas por grandes incendios producidos a lo largo de 2017, en las comarcas de La Cabrera y El Bierzo principalmente. Muchos ganaderos, que no disponen de otros pastos, llevan varios meses alimentando a sus animales con piensos y forrajes adquiridos fuera de la explotación, lo que supone un coste tan elevado que lleva a la quiebra a esas pequeñas ganaderías familiares. ASAJA reclamó que, a través de las dos consejerías implicadas, se habiliten ayudas directas para paliar la crisis.

Reunión con ganaderos celebrada en Truchas. FOTO C. R.

El principal motivo de la reunión era solicitar una vez más a la Junta de Castilla y León que levante el acotamiento de pastos para estas superficies quemadas, habida cuenta que está sobradamente demostrado que los ganaderos no han tenido nada que ver con estos incendios y que, por el contrario, son los grandes perjudicados. La normativa actual impide el pastoreo y la declaración como superficie elegible para cobrar ayudas de la PAC durante un periodo de cinco años de los pastos afectados por un incendio forestal.

Para abordar estas cuestiones y visitar la zona más afectada, la organización agraria ASAJA convocó días después a los ganaderos a una reunión que tuvo lugar en la localidad de Truchas, y a la que asistió el presidente regional de ASAJA, Donaciano Dujo.

LEÓN

Candidatura a las elecciones

ASAJA-León

La organización agraria ASAJA de León presentó en los primeros minutos del inicio del día 13 diciembre su candidatura para la evaluación de la representatividad de las organizaciones profesionales agrarias de Castilla y León. Se inicia así un proceso electoral en el que se convoca a las urnas para el domingo 11 de febrero a 5.703 personas físicas y 331 entidades jurídicas, que con su voto otorgarán la representatividad de las organizaciones agrarias.

ASAJA ha criticado el trabajo chapucero de la consejería de Agricultura para la elaboración de un censo, todavía provisional, en el que faltan varios centenares de agricultores y ganaderos que deberían de figurar en el mismo. Estos errores que la Junta no ha querido corregir de oficio.

En las últimas elecciones, ASAJA obtuvo el 49,95% de los votos a candidaturas, la Alianza UPA-COAG el 34,41% y la UCCL el 15,65%.

LEÓN

ASAJA-León clausura el primer curso de incorporación regulado por la nueva normativa

El diploma les acredita para solicitar las ayudas para jóvenes agricultores y ganaderos

ASAJA-León

A principios de diciembre, la organización agraria ASAJA-León clausuraba un curso de Incorporación de Jóvenes a la Empresa Agraria en la modalidad presencial, que se inició el 20 de septiembre y ha tenido una duración de 200 horas lectivas repartidas en 50 días de clase. El curso se desarrolló en las aulas de formación de ASAJA en León capital, responde al temario oficial publicado por la Junta de Castilla y León, y se impartió por una amplio panel de profesores tanto de los servicios técnicos de ASAJA como otros profesionales colaboradores.

Este curso, que no ha tenido financiación pública, es el primer que se ha impartido en toda Castilla y León una vez publicada la nueva normativa que los regula a través de la Orden AYG 298/2017 de 10 de abril. Se imparten conocimientos en agronomía, zootecnia, gestión empresarial, normativa sectorial, fiscalidad, política agraria, asociacionismo, nuevas tecnologías, prevención de riesgos laborales y normativa en materia de bienestar animal y medio ambiente, entre otras materias.

Los 15 alumnos matriculados –nueve varones y 6 mujeres–, que asistieron asiduamente a las clases, tendrán un examen para valorar los conocimientos del que se encargan los funcionarios del Servicio Territorial de Agricultura y Ganadería. El diploma que expida la Junta de Castilla y León acredita la formación suficiente para solicitar ayudas a la incorporación de jóvenes al campo, ayudas a planes de mejora de explotaciones, ayudas adicionales relacionadas con los derechos de pago básico de la PAC, o prioridad en la asignación de derechos de pago básico de la reserva nacional. En definitiva, estos cursos se ha convertido en imprescindibles para cualquier joven que decida instalarse en el campo, salvo que tenga estudios universitarios o una formación profesional en materia agraria, en cuyo caso no se le exigiría.

Grupo de jóvenes que han superado el curso con ASAJA. FOTO C. R.

ASAJA tiene habilitada una plataforma para impartir este tipo de cursos en la modalidad online, respondiendo al mismo temario, las mismas exigencias en el conocimiento, y tutelado por el mismo panel de profesores, con la diferencia de que los exámenes se realizan por parte de funcionarios de la Junta en los servicios centrales de Valladolid.

Exención de tarifa y canon de riego

ASAJA-León

La organización agraria ASAJA-León ha pedido a las comunidades de regantes que se encarguen de solicitar la exoneración en el pago de las tarifas de riego y el canon de regulación del agua de la campaña 2017 de todos los comuneros que las componen. El mencionado Real Decreto establece que la medida se podrá aplicar también si las pérdidas en cosechas son superiores al 20 por ciento. En la reunión del Consejo del Agua de la Cuenca del Duero, celebrada en diciembre Valladolid, a la pregunta del secretario general de ASAJA, José Antonio Turrado, el presidente de la Confederación Hidrográfica del Duero, Juan Ignacio Diego, ha respondido afirmando que" la exoneración la han de solicitar los interesados", y que "es a los interesados a los que corresponde demostrar las pérdidas en la cosecha", independientemente de que el organismo de cuenca pueda consultar a la consejería.

PROVINCIAS

PALENCIA

El almuerzo de hermandad celebrado por ASAJA-Palencia. FOTO S.A.

Honorato Meneses se dirije a los asistentes. FOTO S.A.

ASAJA-Palencia hace balance de un año 2017 protagonizado por la peor sequía que se recuerda

La organización calcula unas pérdidas en agricultura y ganadería de 140 millones de euros

ASAJA-Palencia / Sonia Arnuncio

El presidente de ASAJA-Palencia, Honorato Meneses, presentó el balance agrario anual protagonizado por la peor sequía que se recuerda, que se ha saldado con unas pérdidas de 140 millones de euros en nuestra provincia.

El acto reunió a casi doscientas personas, entre ellas los miembros del comité ejecutivo de la organización, de la junta provincial, los representantes comarcales, los presidentes de las sectoriales, el presidente regional, los representantes institucionales y de las cooperativas, los trabajadores de la organización agraria y los medios de comunicación.

Sequía

El discurso del presidente provincial fue especialmente reivindicativo frente a la gravedad de la situación que atraviesa el campo palentino. Y es que todos los sectores, según señaló Meneses, están afectados severamente por la sequía. Una falta de lluvias aún más agudizada en nuestra provincia, desde hace año y medio, ya que los sistemas de riego palentinos, Carrión y Pisuerga, son los que peor situación viven. En este sentido, reivindicó infraestructuras hídricas que abastezcan suficientemente a la provincia. "La cobardía de los políticos y la presión de los ecologistas impidieron que el pantano de Vidrieros saliera adelante, a pesar de contar en su momento con un proyecto y presupuesto".

Cereales

Por sectores, el de los cereales es uno de los peor parados, según explicó Meneses. "Hemos recogido la peor cosecha de los últimos años. Las 358.000 toneladas de 2017 suponen sólo un tercio de la media de la última década que se situaría en más de un millón", lamentó. Una situación que sólo han visto compensada en parte quienes contrataron el seguro agrario.

Forrajes

El sector de los forrajes, que cobra cada año un mayor protagonismo en el campo de la provincia, también ha resultado muy perjudicado por la falta de agua, especialmente la superficie cultivada de alfalfa de regadío, con destino a la industria deshidratadora que se ha resentido notablemente. Y es que se han perdido mercados extranjeros ya que la actividad de esta industria se basa en la exportación. "Hemos tenido una cosecha nula en el sector forrajero, con el agravante de que no existe una línea de seguro para el regadío" denunció el presidente de ASAJA, quien aprovechó para reiterar una antigua reivindicación del colectivo.

Girasol

Un desastre que se ha repetido en el cultivo del girasol, que además se ha resentido de los bajos precios que provoca "un sistema de monopolio, con sólo dos o tres compradores en todo el territorio nacional que manejan los precios", y ello a pesar de una mala cosecha mundial que, a priori, tendría el efecto contrario.

Remolacha

La remolacha no ha corrido mejor suerte, en palabras de Honorato Meneses, que después de la reconversión había estabilizado su superficie en la provincia. "Pero este año, al no haber agua, se sembró menos, y se resintió de la total ausencia de riego en primavera".

Patata

El año también ha sido catastrófico para la patata, "con producciones bajas y el incumplimiento de contratos por parte de la industria, con precios por debajo de costes de producción y sin haber salido adelante la interprofesional".

Ganadería

Y si malo ha sido el año en todos los sectores agrícolas, peor ha sido para la ganadería. La falta de agua provocó ausencia de forrajes y de pastos, el ganado ha tenido que ser abastecido con cisternas y los costes en alimentación han supuesto un lastre para el sector. "Mientras en Europa los precios de la leche de vaca se recuperaban, en España han permanecido estancados, y la carne de vacuno, a pesar de la estabilidad de los precios, ha visto dispararse los costes de alimentación por la sequía".

El ovino, según explicó el presidente de ASAJA, es el gran damnificado. "El precio de la leche ha bajado un 30 por ciento, y el lechazo de Castilla y León, un producto estrella de nuestro territorio por su magnífica calidad, no se valora", aseguró. Una apreciación que ha valido la denuncia de ASAJA y la reivindicación de mayores controles y vigilancia del etiquetado que permita al consumidor diferenciar un producto autóctono que disfruta de reconocimiento mundial. Sin apartarse del sector de ovino, Honorato Meneses quiso destacar el premio al joven agricultor innovador obtenido por los tres hermanos, ganaderos de Autillo, en el certamen celebrado en el Parlamento europeo.

Homenaje

A la intervención de Honorato Meneses le siguió la del presidente regional Donaciano Dujo, y el acto se cerró con un sencillo homenaje a Román Sabas Pedrosa, quien fuera responsable de Agricultura de la Administración del Estado en Palencia, Burgos y Soria, gracias a cuya labor se han conseguido logros para favorecer a agricultores y ganaderos en cuestiones como la reducción de módulos.

PROVINCIAS

SALAMANCA

ASAJA-Salamanca presentó el balance de un año catastrófico tanto para agricultura como ganadería

El presidente Juan Luis Delgado denunció que el sector vive "un momento crítico"

ASAJA-Salamanca / V.G.A.

El presidente provincial de la organización, Juan Luis Delgado, y el presidente regional Donaciano Dujo, hicieron balance -el 18 de diciembre, en Salamanca- de un "año catastrófico", "el peor en décadas", aseguraron. Además y tal como venía advirtiendo la organización "la situación de los ganaderos y agricultores de Salamanca así como del resto de la Comunidad es de incertidumbre y preocupación ante la falta de agua que ha causado estragos en las producciones".

Juan Luis Delgado situó al sector agrario en "un momento crítico" y aseguró que "se cierra el año como el más improductivo que el campo haya conocido". "Las administraciones no han estado a la altura de la situación catastrófica de un sector estratégico y motor de la economía provincial, como es el agroganadero", sentenció y reiteró que "se está perdiendo la batalla a la fijación de población en el medio rural y se está generando mayor despoblación". La administración, a la hora de tomar medidas para minimizar el desastre, se ha limitado a anunciar ayudas que no se han hecho efectivas en la mayoría de los casos.

Los créditos no han llegado a lo que verdaderamente se necesitaba y no ha habido adelanto de la PAC, se está pagando por las mismas fechas que años anteriores. Y los seguros agrarios se han encarecido. "La supresión de tasas y la moratoria de cuotas son cuestiones que podrían beneficiar, pero no dejan de ser aplazamientos que tendremos que devolver y quién sabe en qué condiciones", añadió el presidente provincial. "La única nota positiva parece estar en las ayudas para abastecimiento de agua, aunque se ha dado luz verde con retraso".

A pesar de que, en la provincia hayan aumentado las incorporaciones respecto al año anterior, hay que tener en cuenta que "no se unen a la empresa agraria ni la mitad de las personas que se jubilan".

Donaciano Dujo cifró entre euro y euro y medio por cabeza de ganado el gasto a mayores de los profesionales. En cuanto a la agricultura, lamentó que no hubiera casi cosecha en la campaña anterior y que la nascencia de ésta sea escasa. Además, recalcó que las Administraciones no han ayudado lo suficiente para poder soportar este año. Sí valoró en positivo las ayudas al agua, con 1801 solicitudes en la Región, unas 800 en Salamanca, que recibirán en breve la resolución y los pagos de las inversiones cuando lo justifiquen.

El presidente regional quiso destacar que la organización ha hecho todo lo posible para que saliera adelante la interprofesional de la patata y se mostró crítico con la insudtria agraria que exporta productos a países "donde sí vale lo que se está comprando y, mientras, en el nuestro, existe una situación deficitaria donde no se paga lo que realmente vale". Éste podría ser el caso de los precios de la leche donde España se sitúa en 4 ó 5 céntimos por debajo del resto de países europeos.

El presidente regional de ASAJA acompañó a los responsables provinciales en la presentación del balance. FOTO V.G.A.

Pérdida de producción agrícola

Producto	Has sembradas Salamanca	Tm/ 2016	Tm/2017	Reducción producción	Eur/ tm	Pérdida
Cebada	39.882	146.815	53.931	92.884	142	**13.189.528**
Avena	12.329	40.699	9.242	31.457	138	**4.341.066**
Centeno	8.401	30.929	5.267	25.662	128	**3.284.736**
Maíz	16.219	196.188	195.588	600	166	**99.600**
Trigo	128.471	623.427	194.930	428.497	151	**64.703.047**
						85.617.977

Pérdida de producción agrícola

La patata con unas producciones aceptables, pero con unos precios que no llegan a cubrir los de producción, y eso en el caso que se haya podido vender el producto (ver tabla superior).

Pérdida de producción ganadería

Salamanca es una de las provincias más importantes en algunas cabañas ganaderas, como la bovina, en la que ocupa el primer puesto nacional con un censo que alcanza las 600.084 cabezas, según los datos de mayo del Ministerio. Se registran unas pérdidas escalofriantes, sobre todo, por el incremento de costes de mantenimiento, como consecuencia de unos campos que, en un año, no han producido pastos y la especulación con las materias primas.

Dujo reiteró, además, "la incompatibilidad de la ganadería extensiva con el lobo en una región, como la castellanoleonesa donde no puede soportar más la presión del cánido".

Si desarrollamos el incremento de costes en la cabaña bovina nos encontramos que, en un año normal, el coste por reproductor y día gira en torno a 1'25 euros. El coste actual supera los 1'80 euros; lo que supone un incremento de 0,55 euros. En principio puede parecer insignificante pero, en la provincia, los ganaderos de bovino en 2017 se han gastado 221.400.000 euros más que cualquier año.

En apicultura, la producción se rencuentra por debajo del 40% y con el riesgo de que se pierda el 50% de las colmenas.

Inestabilidad ante la PAC

El presidente provincial aseguró que los profesionales del campo se encuentran ante un futuro incierto e inestable por la reforma de la PAC. "Tal y como se está trabajando todas las iniciativas nos llevan a una reducción del presupuesto comunitario y, conociendo la situación de cada Estado miembro, la situación pasa por otra reducción de presupuesto que el sector no puede soportar".

Consulta electoral

"Ante la consulta para la representatividad agraria, la Consejería ha dispuesto el listado de personas jurídicas y físicas que podrán ejercer su derecho a voto pero muchas de éstas no aparecen y sólo hasta el día dos de enero se puede reclamar", aseguraron desde la organización quienes además animaron a la participación del próximo 11 de febrero "por la importancia de elegir bien a quienes nos van a representar".

Productos locales

La organización también tuvo palabras para hacer un llamamiento a los consumidores, para que "sean sensatos y solidarios con los productos locales" y que de la demanda de éstos "se potencia la economía no solo de provincia sino también de la Comunidad". Además se les instó para que estuvieran vigilantes e identificaran correctamente la procedencia del producto en el etiquetado y tuvieran cuidado con las importaciones; "una cosa es el envasado y otra, la procedencia".

* Esta publicación cuenta con financiación de la Consejería de Agricultura y Ganadería de la Junta de Castilla y León

Junta de Castilla y León

SALAMANCA

Ciudad Rodrigo acoge la primera jornada de porcino ibérico de la organización

ASAJA-Salamanca organizó un completo programa de interés para los productores

La jornada se celebró en el marco de la Feria de San Andrés de Ciudad Rodrigo. FOTO V.G.A.

ASAJA-Salamanca / Verónica G. Arroyo

El pasado 1 de diciembre se celebró la Primera Jornada de Porcino Ibérico que organizó la organización agraria ASAJA Salamanca en Ciudad Rodrigo. El marco de la Feria de San Andrés mirobrigense, donde se puso el primer precio de la bellota de la Lonja Agropecuaria de Salamanca envolvió la iniciativa de la Opa. Así, Juan Luis Delgado Egido inauguró el acto y contó con la presencia del director General de Producción Agropecuaria e infraestructuras Agrarias, Oscar Sayagués, y el presidente de ASAJA Castilla y León, Donaciano Dujo.

El presente y futuro del cerdo ibérico se debatieron en la cita, recorriendo los aspectos más relevantes en sanidad y genética, gracias a la intervención de Pedro Martín Palomino, profesor en la Universidad Alfonso X El Sabio, y José Luis Fernandez Garcia, profesor del departamento Genética de la UNEX.

Del porcino, se debe aprovechar la riqueza varietal, y la genética se complica al ser pocas las ganaderías que se dedican a ello. El objetivo, según apuntaron los expertos, pasa por estudiar el tipo de estirpes y cómo se comportan en cebo y montanera.

La menor necesidad de machos, la mejora en aspectos sanitarios, homogeneidad en el lote, mayor tasa de fecundación y, en definitiva, menos costes por cubrición y un mayor control de la explotación son algunas de las ventajas que proporciona la inseminación artificial.

En la sesión de ASAJA se trató el emblema de la alimentación del cerdo ibérico, la bellota, y la correcta ingesta y composición que se debe buscar en los primales. Por su parte, Antonio Espinosa Sánchez, alumno predoctoral de la UNEX de la Facultad de Veterinaria de Cáceres, ilustró su ponencia sobre la inseminación artificial en el cerdo ibérico. Y la alimentación en premontanera correrá a cargo de Fernando Fernández Cuesta, del servicio técnico comercial de Porcino Ibérico en Nanta.

Los responsables provincial y regional de ASAJA. FOTO V.G.A.

Donaciano Dujo, presidente de ASAJA Castilla y León, puso el broche de oro en la clausura de la jornada.

Estatus sanitario

El estatus sanitario del porcino en Castilla y León es óptimo, así lo ratificó el director general de producción agropecuaria de la Junta de Castilla y León, Oscar Sayagués, en la jornada. El 76% de las explotaciones de ibérico tienen un nivel alto o muy alto de bioseguridad, el 21 se encuentran en nivel medio y no hay explotaciones con niveles muy malos, aclaró.

Importancia del porcino

Castilla y León es la segunda Comunidad Autónoma de España con mayor censo de porcino ibérico y el 50% de la comercialización pertenece a la Región. Así lo ratificó Oscar Sayagués. Además, según datos del Ministerio de Agricultura y Ganadería, el ibérico registró en mayo de 2017 con 494.377 cabezas de ganado en Salamanca, unas 821.436 en la Comunidad; Salamanca encabeza la lista de provincias con más ejemplares de toda la Región. Incluso, se ha registrado una subida en el censo puesto que, en noviembre de 2016, se contabilizaban 474.258 cabezas. En cuanto a la capa blanca, Salamanca se posiciona con 567.154 en segundo lugar, tras Segovia, en el conjunto de Castilla y León. Lo mismo para el cebo con 456.403 animales contabilizados.

ZAMORA

ASAJA-Zamora presentó su candidatura para las elecciones del 11 de febrero en el campo

Nuestra organización ha advertido a la Junta que faltan agricultores y ganaderos en los censos previos

El campo vota el próximo domingo 11 de febrero. FOTO C. R.

ASAJA-Zamora

ASAJA-Zamora presentó su candidatura al procedimiento de representatividad de las organizaciones profesionales agrarias, en los primeros minutos de día 13, día en que se dio el pistoletazo de salida y que culminará el 11 de febrero con la votación. En este proceso, según el censo provisional en el caso de Zamora, podrán participar 4653 electores de los que 4120 son personas físicas y 533 de personas jurídicas.

Se trata de un procedimiento que regulado por la Ley Agraria, y un Decreto que la desarrolla, que adolece, por decirlo de una manera suave, de anomalías que no garantizan la seguridad de los resultados. Las anomalías han comenzado con la elaboración de los censos, donde faltan agricultores y ganaderos, cotizantes en el régimen agrario, que el órgano encargado de su elaboración ha decidido no incluir, porque no se encontraban dentro del REACYL. Desde ASAJA hemos pedido la rectificación de este censo de oficio, pero la petición ha caído en saco roto.

No obstante y a pesar de todas las deficiencias que tenga el procedimiento, ASAJA-Zamora participa en el proceso, ya que es la única manera de que los agricultores y ganaderos a los que representa puedan tener voz y voto en el seno de la administración autonómica, que tiene atribuidas casi en exclusiva las competencias en materia agrogadera.

Por eso desde esta ventana, ASAJA-Zamora insta a la participación en procedimiento de cara a incrementar nuestro porcentaje de votos para aumentar la representatividad en todos los órganos en los que participa.

PROVINCIAS

SEGOVIA

La cooperativa Campo Segoviano - 2 celebró su Asamblea General anual

El incremento de la cifra de negocio y beneficio neto aportan optimismo en un año agrícola malo

Guzmán Bayón, en su intervención en la asamblea general de la cooperativa. FOTO N.LL.

ASAJA-Segovia

El pasado domingo día 17 de diciembre La Cooperativa Campo Segoviano2, celebró su Asamblea General, con una importante asistencia de socios en el Hotel Puerta de Segovia. Las cuentas anuales del ejercicio 16-17 fueron aprobadas por unanimidad reflejando un aumento de la cifra de negocio del 10%, muy cerca de los 12 millones de € y con un beneficio neto superior al 44%, respecto al año anterior. Unas cifras que aportaron tintes de optimismo pese al mal año agrícola vivido en la provincia.

La fusión por absorción con la Cooperativa El Secadero, ha permitido un aumento del patrimonio neto superior al 20%, un aumento en el número de socios y en la prestación de servicios al socio, con una estructura compuesta de más de 8 almacenes de distribución y recepción en toda la provincia.

Tanto socios como clientes, están pudiendo beneficiarse de esta amplia red de servicio que les ofrece la cooperativa, dando facilidades para la comercialización de sus cosechas (cereales, leguminosas, oleaginosas...).

Además del servicio de comercialización, la cooperativa pone a disposición de todos los agricultores de la provincia la distribución de fertilizantes a medida, servicio a domicilio de gasóleo agrícola aditivado, semillas, fitosanitarios, repuestos, etc. Dispone también de dos centros de selección de cereal, uno en la localidad de Tabladillo y otro en su sede central, en la localidad de Aguilafuente.

Como uno de los factores de producción más importante en nuestra agricultura, son los fertilizantes, la cooperativa dispone de una planta mezcladora de abonos sólidos, que permite obtener en el mismo momento un abono a medida para nuestras explotaciones, con los nutrientes necesarios y con la calidad y solubilidad óptima para su aplicación y aprovechamiento por los cultivos, tanto de secano como de regadío.

Para completar un ágil y eficaz servicio al agricultor, dispone de un equipo técnico que asesora directamente a los socios en sus explotaciones, y 5 puntos de recogida de envases vacíos de productos fitosanitarios, necesarios para el cumplimiento de determinadas prácticas obligatorias en la PAC.

La Cooperativa Campo Segoviano 2, seguirá trabajando para ser cada día más competitivos y mejorar la rentabilidad de las explotaciones de sus socios. Por ello ha solicitado recientemente a la administración el reconocimiento como Entidad Asociativa Prioritaria de carácter Regional, que permitirá a la cooperativa y a sus socios que lo soliciten, tener preferencia en la concesión de determinadas subvenciones y ayudas gestionadas por la consejería de Agricultura y Ganadería de la Junta de Castilla y León.

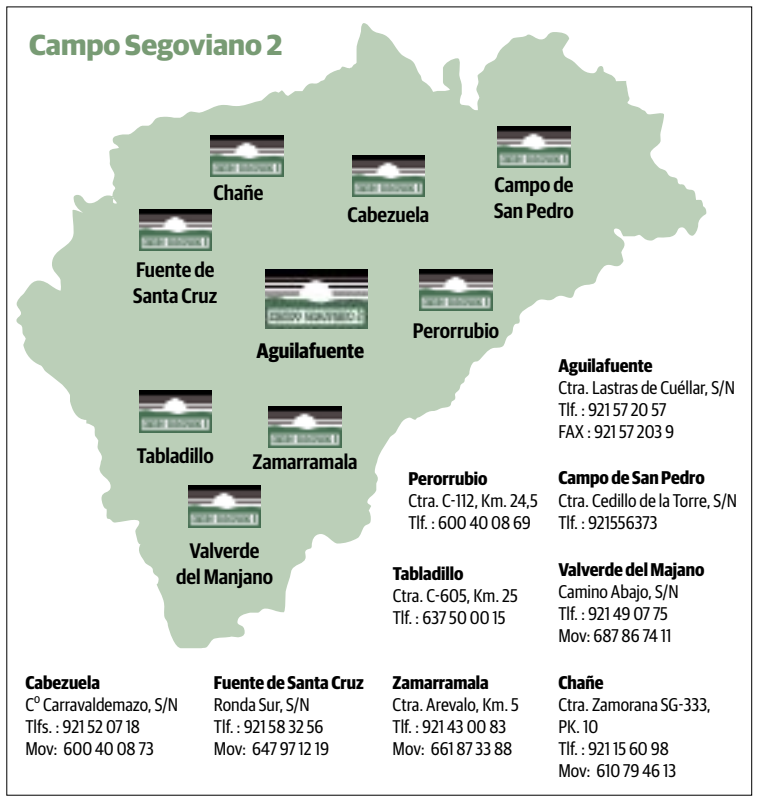

SEGOVIA

La lucha contra la despoblación, responsabilidad de toda la sociedad

Es obligación de todos buscar soluciones urgentes

ASAJA-Segovia

El abandono en la Navidad es un síntoma más de todo el proceso de despoblación de los pueblos que en Segovia, y en otras provincias de Castilla y León, se siente de forma más intensa. Las estadísticas lo dejan claro, esta comunidad sigue perdiendo población, y en Segovia al comenzar el año 2018 habrá 1.213 habitantes menos que el año anterior.

Las estadísticas dejan claro que Castilla y León pierde población. FOTO C . R.

Ante esta situación es preciso que se produzca una concienciación general para que todos los sectores implicados asuman su responsabilidad, hagan propuestas y busquen soluciones.

En este sentido, son importantes iniciativas como las llevadas a cabo por las Cortes regionales, presididas por Silvia Clemente, que insisten en plantear la despoblación del medio rural como uno de los principales problemas de esta autonomía, que debe ser tenido en cuenta en todos los planteamientos normativos y económicos, y que exige un esfuerzo especial de los gobernantes para lograr que este desierto demográfico de provincias como Soria o Segovia no siga avanzando.

Las soluciones no son fáciles de aplicar pero hay que intentarlo y dando aldabonazos para que este problema siga estando presente en los principales debates de futuro en Castilla y León. Y que nadie se sienta libre de responsabilidad escondiéndose, el problema es de todos y entre todos debemos intentar solucionarlo.

Como ya se ha dicho en otras ocasiones cuando se habla de este grave problema, hay que buscar soluciones nuevas para los viejos problemas.

VALLADOLID

ASAJA-Valladolid refuerza su área de Seguros Agrarios al servicio del profesional

La organización celebró una jornada en Medina del Campo

ASAJA-Valladoliod / E.P.

Dentro la estrategia de la nueva Junta directiva de mejorar los servicios que se prestan a los socios, ASAJA-Valladolid ha reforzado su área de Seguros Agrarios.

La presentación de esta nueva iniciativa tuvo lugar en el Hotel Villa de Ferias de Medina del Campo donde se presentó a los socios, en el marco de una jornada, lo que esta organización quiere que sea su nueva Área de Seguros. Un servicio que persigue ser más personalizado, profesional, cercano y sobre todo competitivo en precio. Apoyado como siempre, con la experiencia y conocimientos de los técnicos de ASAJA-Valladolid.

La presentación de esta nueva estrategia se completó con una ponencia sobre las novedades de los seguros de Cereal y Viñedo. Una charla que pretendió profundizar sobre el conocimiento de las distintas modalidades y riesgos para que el agricultor y ganadero puedan elegir la mejor opción para sus explotaciones.

jornada sobre el Seguro Agrario que tuvo lugar en Medina del Campo. FOTO E.P.

La especialista en seguros agrarios, Sheila Diéguez y la responsable del área Técnica de AgroCaser, Beatriz Hontecillas, fueron las encargadas de impartir una charla que contó con el apoyo y el patrocinio de EspañaDuero.

VALLADOLID

Las nuevas tendencias en poda y regadíos, protagonistas de una jornada en Peñafiel

El salón de actos de ASAJA en Peñafiel se llenó de profesionales interesados en conocer las últimas novedades en estas áreas

ASAJA-Valladolid / Enrique Palomo

Más de 100 agricultores de la zona de Peñafiel acudieron, a la Oficina de ASAJA en Peñafiel, a una jornada organizada por ASAJA-Valladolid y patrocinada por EspañaDuero sobre las últimas tendencias en poda, los últimos avances de regadío y las novedades de los seguros de cereal y viñedo.

El presidente de ASAJA-Valladolid, Juan Ramón Alonso, inauguró la jornada flanqueado por los dos representantes de la zona de Peñafiel, José María Rey Mambrilla, de Villafuerte de Esgueva y Jesús Fernando García de Campaspero.

Alonso explicó el trabajo que se esta desarrollando por la Junta Directiva desde que esta tomó posesión hace un año y la ilusión que tenía por hacer un acto en Peñafiel "algo que teníamos pendiente" y que se había "retrasado más de lo debido". El presidente de ASAJA comentó que a pesar de las dificultades que se han encontrado, el objetivo de la Junta Directiva actual es seguir apostando por mejorar los servicios a los socios y realizar jornadas y actividades que redunden en la competitividad de los agricultores y ganaderos de ASAJA Valladolid.

El presidente de ASAJA-Valladolid, Juan Ramón Alonso, se dirige a los agricultores de la zona de Peñafiel en la inauguración. FOTO E.P.

El Salón de conferencia la oficina de quedó pequeño debido a la expectación que generó la jornada. FOTO E.P.

Tras la inauguración, tomó la palabra el responsable del departamento de viticultura del ITACYL, Jesús Yuste Bombín, que habló de las últimas tendencias en el mundo de la poda.

Yuste explicó que la poda actual tiene que ir dirigida a prevenir y erradicar las enfermedades de la madera. "en la poda de invierno siempre podaremos las cepas afectadas antes que el resto, no después para evitar descuidos y mezclas. Este experto del ITACYL recordó, además, la importancia de la desinfección de las tijeras que "es recomendable entre cepa y cepa, incluso tratándose de cepas consecutivas aparentemente afectadas".

A continuación, tomó la palabra Fernando Sánchez Cuellar de la empresa Irconsa que habló de cómo optimizar el consumo de agua en los regadíos. El responsable de esta empresa desgranó los diferentes tipos de riego, deteniéndose principalmente en el Riego por Aspersión que tiene una eficiencia del 65 % al 90 % y el Riego Localizado o por Goteo, muy utilizado en zonas donde el agua es más escasa ya que tiene una eficiencia mayor del 90 %.

Sánchez comentó que el Equipo de bombeo es uno de los puntos donde podemos ahorrar energía, así como con unas tuberías bien dimensionadas. Por último, detalló las principales ventajas del riego por goteo, entre ellas, su alta eficiencia, muy superior a otros sistemas de riego, el ahorro de agua que supone con respecto a otros sistemas, la automatización o la mejor aplicación de abonos (Fertirrigación), ahorrando también en abonado.

Sin salir de la temática del riego, el socio ASAJA y agricultor en Villavieja del Cerro, Justino Medrano, expuso su caso práctico de cómo utiliza la energía fotovoltaica para regar sus cultivos. Este miembro de la junta directiva de ASAJA, que ha sido pionero en desarrollar esta tecnología, explicó cómo funciona el riego solar y el ahorro a corto y largo plazo que supone.

Las intervenciones las cerró Sheila Diéguez, especialista seguros agrarios, que comentó las últimas novedades de los seguros de viñedo y de cereal, explicando varios ejemplos prácticos con distintas modalidades y cultivos.

La jornada la clausuró el responsable de Banca Minorista de EspañaDuero, Ángel Pozo, entidad patrocinadora del acto, cuya colaboración hizo posible la realización de la jornada.

PROVINCIAS

SORIA

Juan Sánchez Brunete: "Es un orgullo recibir este premio de una provincia tan batalladora como lo es Soria"

El secretario de ASAJA nacional recogió el Espiga, a toda una vida de sindicalismo agrario

ASAJA-Soria / Nacho Prieto

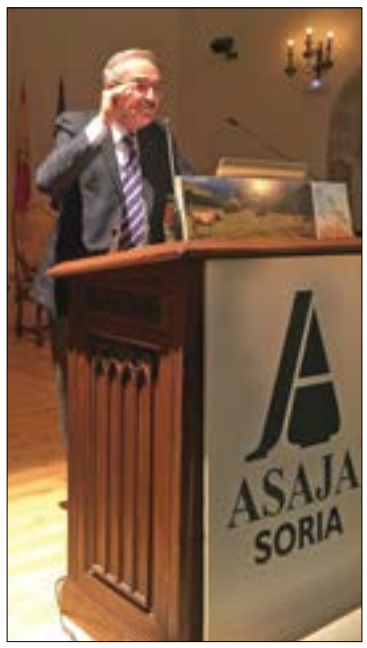

Sánchez-Brunete fue el protagonista de los XI Premios Espiga de ASAJA-Soria. A la derecha: Los profesionales del campo acudieron a una cita que ya es un referente para el sector en Navidad.

La undécima edición de los Premios Espiga y Tizón tuvo un protagonista muy destacado: el secretario general de ASAJA nacional, Juan Sánchez Brunete, quien recogió el 22 de diciembre el Premio Espiga de manos del presidente de ASAJA-Soria, Carmelo Gómez. La ceremonia de entrega tuvo lugar en el Aula Magna Tirso de Molina de la capital soriana, abarrotada de profesionales del campo que no quisieron perderse esta importante cita que ya es un referente para el mundo del agro provincial y regional. Estos galardones están englobados dentro de la Asamblea Navideña, en la que los agricultores y ganaderos pueden escuchar también ponencias de la máxima actualidad agroganadera.

Con la concesión del galardón, los socios de ASAJA han querido agradecer públicamente el incondicional apoyo al sector primario del que ha sido secretario general nacional de la OPA desde 1991, así como sus desvelos y el coraje de batallar ante quien fuera, a costa a veces de la salud y de su tiempo personal para lograr mejoras para los profesionales del campo. Más allá de aciertos y errores, Sánchez Brunete es uno de los estandartes del sindicalismo agrario nacional. Además, en el sector siempre se ha reconocido su profundo conocimiento, disponibilidad y cercanía con las gentes del campo de esta provincia y la buena predisposición para atender las reivindicaciones de ASAJA Soria y escuchar y adaptar las propuestas de esta zona de España siempre que fue posible a nivel nacional.

Tras recoger el Premio Espiga, en un discurso con la voz a menudo entrecortada por la emoción, Brunete se refirió en primer lugar al honor de recibir este premio por parte de ASAJA para después poner en valor el esfuerzo global de todos los que conforman esta organización profesional. "Es un orgullo recibir este premio de una provincia tan batalladora como lo es Soria", aseguró. Asimismo, apuntó que "es un honor este reconocimiento, que es en realidad un aliciente para todos los técnicos de ASAJA. Han sido muchos años de trabajo por y para el campo, con multitud de problemas pero siempre llenos de ganas de mejorar la situación de los profesionales de la ganadería y la agricultura". "Aunque a veces no os hagan ni caso, en ASAJA Soria sois muy reivindicativos. Da gusto ser compañero vuestro", indicó. Al tiempo, consideró, "hay que luchar para que suban los precios de los cereales, que es el cultivo clave en este provincia desde el punto de vista medioambiental y económico. Hay que invertir en esta provincia. Su campo no se puede quedar atrás más años por falta de inversiones", concluyó.

Tizón para las confederaciones

En el lado opuesto, el Premio Tizón recayó en las confederaciones hidrográficas del Duero y del Ebro. Los afiliados de ASAJA se han acordado más de lo que les gustaría de sendos entes y se ha tratado de una reprimenda en firme y de un gran tirón de orejas para reclamar abiertamente la limpieza y el mantenimiento de los cauces, así como el cese de los obstáculos y absurdos condicionantes medioambientales que tienen que soportar. Pero el conocido como 'Tizonazo' es sobre todo por el lamentable episodio del reparto del agua, que acabó enfrentando a regantes de Soria con otros de Castilla y León aguas abajo. Además, eso hizo que los agricultores de Soria aparecieran ante la sociedad como unos insolidarios, unos tacaños o cosas peores. Y la realidad es que gracias a que muchos profesionales del campo soriano, con rigor, con espíritu ahorrador y con responsabilidad, a costa incluso de no poder regar y con las pérdidas que eso les ha generado, la ciudadanía dispone a estas alturas de año de agua para beber, y eso con la situación meteorológica tan adversa reinante. ASAJA envió días antes unas cartas a los presidentes de ambas confederaciones y ni contestaron ni acudieron a recoger el Tizón.

Distinción para Cristina Carro

Además, y aunque no es habitual, en esta edición se concedió también una mención especial. Se trata de un detalle con el que ASAJA-Soria quiso agradecer muy especialmente, con humildad pero con enorme afecto, la defensa y divulgación del campo por parte del programa Surcos, de Radio Televisión Castilla y León, que la organización profesional hizo nominal en la persona de su presentadora y directora, Cristina Carro, quien agradeció con efusión este reconocimiento y dirigió unas palabras al auditorio, en las que hizo hincapié en que "vuestros problemas, que son los de todos, necesitan un altavoz. Es un honor que el campo de Soria nos haya reconocido el trabajo. En Surcos nos gusta hacer las cosas con sencillez". Carro hizo mención a su relación con el campo desde pequeña y enfatizó: "En Surcos hacemos las cosas con cariño. Detrás de la mención están todos mis compañeros". Así, deseo que el próximo año 2018 "llegue con buena cosecha y precios justos".

Actualidad del sector primario

Además de la ceremonia de los premios, ASAJA-Soria organizó en esta misma jornada una serie de ponencias para abordar la actualidad del sector primario. El primero en intervenir fue el responsable de la oficina de ASAJA en Bruselas, José María Castilla, a quien ASAJA-Soria agradece públicamente el esfuerzo de acudir a la asamblea navideña de la OPA.

Castilla comenzó su alocución destacando el trabajo de la organización. "La presencia de una oficina de ASAJA en Bruselas es imprescindible. La labor de la OPA allí es crucial", mantuvo. Sobre la futura PAC 2020 consideró: "Las propuestas legislativas llegarán según avance este próximo año. Los estados miembros piden más atribuciones. A priori, esta renacionalización puede ser peligrosa. Perjudicial porque se producirían diferencias entre agricultores de países del Norte y del Sur". En clave de mercados, el comisario de Presupuestos de la UE aboga por financiación fuerte, lo que es buena noticia para ASAJA y el Copa-Cogeca. Para Castilla, "lo propuesto en la nueva PAC

SIGUE EN LA PÁGINA SIGUIENTE►

SORIA

►VIENE DE LA PÁGINA ANTERIOR

hasta ahora quedará quizá en papel mojado. Hay elecciones a la vista en Europa en 2019... Puede cambiar radicalmente el punto de visa político si el nuevo comisario europeo fuera del Este y no como el de ahora, que es de Irlanda". También se refirió al reglamento ómnibus y a la dehesa mediterránea, "ambos aspectos habrá que tenerlos muy presentes, así como el veto de Rusia y acuerdos con Canadá y Japón". Y el acuerdo con Mercosur, "con controversia en carne de vacuno. Diferencias de estándares entre Europa y América que nos colocan en inferioridad de condiciones y pérdida de competitividad".

Por su parte, Donaciano Dujo, presidente de ASAJA Castilla y León, lamentó "la falta de agua" y advirtió: "El cambio climático ha venido para quedarse". Aludió a vivir unos "momentos de una Europa revuelta; habría que dar pasitos contra la burocracia". "Es una ruina que llevemos dos años sin pastos para la cabaña ganadera", añadió.

"No todo lo malo que tiene el campo viene del cielo. Hay que hacer autocrítica con el tema de rentas y exceso de maquinaria", observó. En cuanto a la cuestión de las elecciones del campo comentó: "Creo que vamos a ganar. Esta OPA tiene verdaderos profesionales y miramos a los ojos a los ganaderos y agricultores. ASAJA hace las cosas con sentido común". El presidente regional de ASAJA reflexionó sobre este aspecto e incidió en que "para tener una organización cada vez mejor hay que ir a votar y votar a ASAJA. Hay que participar día a día, y para ser fuertes y grades hace falta un buen resultado electoral".

El encargado de la clausura fue Pedro Barato, presidente nacional de ASAJA, quien se refirió al Premio Espiga: "No se puede entender la historia de ASAJA sin Sánchez Brunete". Indicó que el año agrícola "en Castilla y León ha sido catastrófico y para 2018 quiero ser positivo". Al respecto, intuyó, "la apertura del mercado de Japón es y va a ser bueno. Hay que tener en cuenta la economía global y adaptarnos lo mejor posible a esta situación novedosa".

Barato aludió a la nueva PAC: "Hay que tener en cuenta el presupuesto, no vender la piel del oso antes de tiempo, ni entrar en elucubraciones de reparto. Además, no se pueden pasar por alto algunas de las grandes incertidumbres financieras y político sociales como el brexit".

VIDA RURAL

La Junta identifica 24 zonas del medio rural con carencias en la oferta comercial

Junto a otras entidades como las diputaciones, la consejería de Economía promueve un plan para crear actividad y fijar población

Hoy en día se puede comprar casi de todo. Pero no en todas partes. En el medio rural la oferta es muy limitada, y a veces inexistente. Un estudio de la Junta apunta que en Castilla y León hay 733 localidades sin ningún comercio, y en 228 los vecinos disponen solo de un establecimiento para adquirir víveres. Ahora se pone en marcha un plan para mejorar el abastecimiento, imprescindible para fijar población.

C. R. / Redacción

La consejera de Economía y Hacienda, Pilar del Olmo, ha presentado las conclusiones de un estudio elaborado por su departamento que identifica 24 zonas de la Comunidad con mayor déficit de establecimientos dedicados a la venta de productos cotidianos. Este informe sentará las bases para el plan de abastecimiento en el medio rural, que pretende corregir las debilidades y desequilibrios detectados en la prestación de este servicio de primera necesidad, con el objetivo último de generar actividad y empleo en los pueblos y fijar población. Para completar este diagnóstico y articular medidas, la Junta va a implicar a las diputaciones provinciales aprovechando su cercanía y elevado grado de conocimiento del territorio.

El objetivo es conectar las fórmulas de venta de los grandes y medianos operadores con posibles emprendedores locales interesados. Para ello, la Dirección General de Comercio y Consumo ha elaborado un diagnóstico de situación para por un lado detectar en el mapa las zonas con problemas de suministro de artículos esenciales para los ciudadanos (alimentación, droguería y perfumería) y, por otro, localizar nichos de mercado, es decir, oportunidades para la apertura de nuevos negocios que dinamicen la economía de los núcleos rurales.

Los primeros resultados de este informe permiten avanzar el enfoque de las medidas que se incluirán en el plan de abastecimiento en el medio rural: los incentivos al emprendimiento en este sector y la captación y apoyo al asentamiento de otras fórmulas de distribución que actúen allí donde se den las condiciones para que prosperen.

La consejera de Economía y Hacienda, Pilar del Olmo. FOTO C. R.

Zonas más afectadas

El estudio se ha realizado a partir de las Unidades Básicas de Ordenación y Servicios del Territorio delimitadas conforme al proyecto de ley de Ordenación, Servicios y Gobierno del Territorio de la Comunidad, en fase de tramitación parlamentaria, y acota 24 zonas que presentan déficit comercial en distinto grado, en función de la superficie de venta al público de supermercados y de tiendas de producto cotidiano por habitante.

Estas 24 áreas agrupan 1.251 municipios en los que residen 459.291 habitantes. Pese a contar en su conjunto con 2.656 comercios de productos básicos, en 733 localidades no existe ningún local de este tipo y en 228 sus vecinos sólo disponen de un establecimiento para adquirir víveres.

Por este motivo, el análisis efectuado por la Junta clasifica estas zonas en tres grupos según el grado de desabastecimiento detectado. En el primero se sitúan las zonas con más déficit comercial, que son siete: noroeste de Burgos (Alfoz de Quintadueñas, Villadiego); oeste de Burgos y límite con Palencia (Melgar de Fernamental, Villalbilla de Burgos); noreste de Zamora (Villalpando); los límites geográficos de las provincias de Burgos y Segovia (Cantalejo); este de Soria (Ágreda); este de Zamora y límite con Salamanca (Fuentesaúco), y centro-oeste de Zamora (Alcañices).

En un segundo bloque se ubican tres áreas: norte de León (Villablino) y sur de León (Astorga, La Bañeza) –donde se observa un desequilibrio motivado por la existencia de municipios que casi monopolizan la existencia de supermercados en sus respectivos territorios– y centro-este de Salamanca (de Tamames a Alba de Tormes) –donde se aprecia una deficiente presencia de tiendas y una superficie de metros masiva en un extremo de la zona, en concreto, en Carbajosa de la Sagrada–.

Para finalizar, el tercer apartado está compuesto por 13 zonas en las que es recomendable mejorar el suministro de bienes de primera necesidad. Son este de León (Cistierna); centro de Palencia (Saldaña); norte de Burgos (Briviesca, Villarcayo); este de Burgos (Salas de los Infantes, Belorado); centro de Burgos (Lerma); zona limítrofe de las provincias de Palencia, Valladolid y Burgos (Venta de Baños); noroeste de Valladolid (Medina de Rioseco); oeste de Zamora en su límite con Salamanca (Vitigudino); norte de Ávila (Arévalo); sureste de Soria (Almazán); oeste de Salamanca (Lumbrales); centro de Salamanca (Vitugudino), y oeste de Ávila y este de Salamanca (Peñaranda de Bracamonte, Guijuelo, Burgohondo).

Estreno del nuevo Portal del Comerciante

Para garantizar una óptima comunicación y coordinación con los agentes que integran la red, se ha habilitado ya el Portal del Comerciante de Castilla y León. Se trata de una herramienta digital dirigida específicamente a profesionales del sector (comerciantes, emprendedores y asociaciones) –además de a las administraciones implicadas–, que reúne toda la información que pueda resultarle útil y de interés.

El portal en Internet comerciante.jcyl.es se estructura en cuatro páginas principales de navegación dirigidas al comerciante, al emprendedor, a las asociaciones y a los ayuntamientos y diputaciones.

Nuestra red de oficinas muy cerca de los agricultores y ganaderos

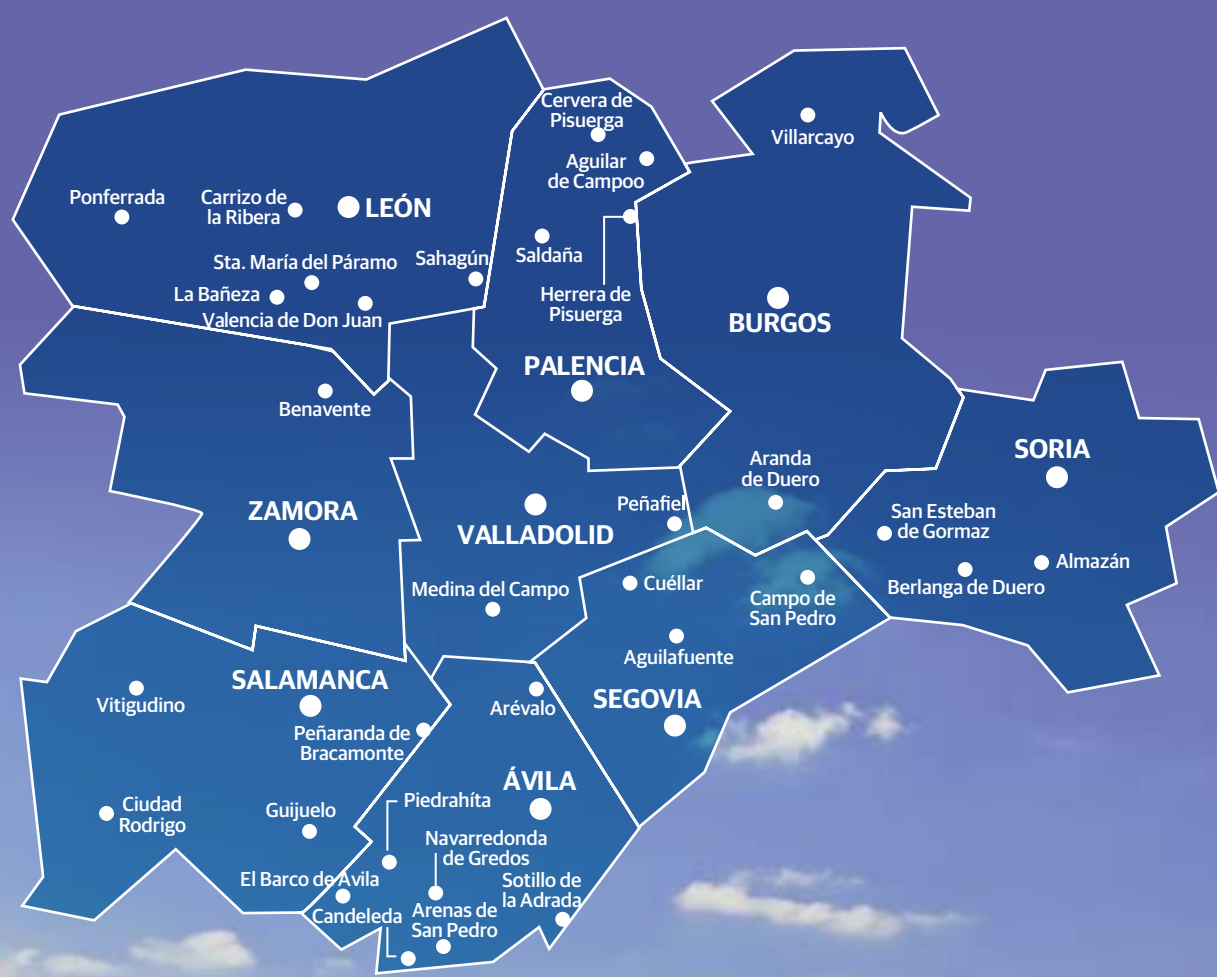

Tramitación de subvenciones
- Solicitud Única y otras ayudas PAC
- Ayudas a la modernización de explotaciones
- Primera instalación de jóvenes agricultores
- Asesoramiento explotaciones
- Otras ayudas

Correduría de seguros
- Seguros agropecuarios
- Seguros generales

Asesoría Jurídica
- Recursos, reclamaciones, pliegos de descargos, etc.
- Apoyo y seguimiento jurídico de las ayudas tramitadas
- Otras consultas jurídicas (herencias, impuesto donaciones, sucesiones y transmisión patrimonial, etc.)

Asesoría Laboral
- Afiliación: altas, bajas, cambio bases cotización, etc.
- Contratos de trabajo
- Nóminas
- Seguros sociales

Asesoría Contable y Fiscal
- Asesoramiento y gestión contable
- I.R.P.F.
- I.V.A.
- Impuesto sobre sociedades
- Impuestos locales

Información
- Boletines y comunicaciones
- Servicio de mensajes y avisos al móvil
- Publicaciones periódicas
- Programas de TV
- Redes sociales

Cursos de formación
- Incorporación a la empresa agraria, presencial y online
- Plaguicidas uso fitosanitario
- Plaguicidas uso ganadero
- Bienestar animal
- Otras materias de interés para el sector

ASAJA Castilla y León

www.asajacyl.es

JOSÉ JAVIER ALONSO MATEOS
INGENIERO AGRÓNOMO

PLAGAS Y ENFERMEDADES XXXVIII

El presente artículo se centra en las plagas y enfermedades que se pueden localizar en los hongos cultivados más habituales, una producción minoritaria, pero con posibilidades de desarrollo. Estos problemas tienen una importante repercusión desde el punto de vista comercial, impidiendo la venta o reduciendo su valor en el mercado.

Las plagas y enfermedades de los hongos cultivados

Champiñones y setas

Los dos principales hongos cultivados son los champiñones y las setas. Los primeros pertenecen a la familia *Agaricaceae* (*Agaricus bisporus* (Lange) Sing.), de color blanco, que se crían en naves cerradas sobre compost, aunque cada vez más sobre paja de cereal, en donde se inocula el micelio y se añade la dotación fertilizante correspondiente necesaria para un correcto desarrollo. Otros tipos de hongos son los correspondientes al género *Pleurotus*, concretamente el *P. ostreatus* Jacq., cuyo crecimiento tiene lugar de la misma manera que el descrito anteriormente para los champiñones.

FISIOPATÍAS

El más característico es el denominado "piel de cocodrilo" que consiste en el desarrollo de una serie de protuberancias en la parte superior de los hongos que se encuentren afectados. El origen de este fenómeno es diverso, desde un bajo nivel de humedad ambiental, hasta un exceso de aplicación de fitosanitarios en caso de que fuera requerido, etc.

PLAGAS

Ácaros
Hay diversas especies que pueden atacar tanto a los champiñones como a las setas. Concretamente la araña blanquecina perteneciente al grupo *Tyrogliphus* genera una serie de cavidades tanto en el pie como en el sombrerillo, la araña rubia del grupo *Linopodes* provoca la aparición de un desdoblamiento de las raíces, la araña roja del grupo *Tarsonemus* y la araña negra del grupo *Ceratophylla*, son también ejemplos de ácaros que afectan a estos cultivos. La manera más habitual de combatir contra ellos es a través de acaricidas. Es importante considerar que hay que tener cuidado con los plazos de seguridad de estos productos desde el momento en el que se aplican y se cosechan.

Dípteros
Distintas larvas de fóridos, también conocidas como "moscas jorobadas", son atraídas por la materia orgánica en descomposición y generan, al igual que los ácaros, cavidades tanto en el pie como en el sombrerillo del hongo una vez que estos se encuentran desarrollados. Si el daño es en las primeras etapas de desarrollo del hongo, se tiene por el hecho de que las larvas de los insectos se alimentan en exclusiva del micelio del hongo, por lo que el descenso en la producción es un hecho constatable. Ejemplos de estas especies son por ejemplo *Megaselia agarici* Lint. o *Megaselia halterata* (Wood.), o de sciáridos como la *Lycoriella auripila* (Winnertz). Generalmente suelen predominar las primeras frente a esta última, siendo su momento más álgido el otoño. Se pueden encontrar durante la primavera también los dos tipos de dípteros, en el invierno aunque no desaparecen, sí se nota la reducción de ejemplares en los cultivos. Los métodos de control son la aplicación de fitosanitarios y lucha biológica a través de nematodos y bacterias, así como elementos físicos que actúen como barrera en las entradas de las naves. El evitar la presencia de desechos orgánicos y zonas con agua retenida próximas a los lugares de cultivo son otras medidas preventivas.

Cécidos
Un ejemplo de este tipo de insectos es *Mycophila speyeri* Barnes, la cual se manifiesta principalmente en estado larvario, que es precisamente cuando ocasiona el daño por la ingesta del micelio del hongo, con lo que la merma del cultivo es un hecho. Cuando los hongos se encuentran más desarrollados, lo que puede suceder es que las larvas se pueden localizar incluso encima de los sombrerillos, con lo que la depreciación comercial es manifiesta. Es importante también comentar que las larvas de esta especie son responsables de pardeamientos en los hongos ya que actúan como vectores de bacterias. El utilizar especies de hongos distintos, la colocación de barreras físicas para evitar la entrada de individuos al interior de las naves de cultivo y extremar la precaución con la ropa de trabajo por adherirse las larvas a ella, así como la aplicación de productos químicos, son medidas de prevención y de control de ataque de esta plaga.

Colémbolos
El resultado de su ataque son pequeños agujeros sobre el propio sombrerillo del hongo. Se combaten también con productos insecticidas.

ENFERMEDADES

Mole seca o burbuja seca (*Lecanicilium fungicola* (Preuss) Zare et W. Gams)
Se trata de la enfermedad fúngica más común y grave en los champiñones. Los síntomas aparecen por la presencia de masas esféricas en las que no hay diferenciación entre pie y sombrerillo, inicialmente de color blanco, al igual que los champiñones, aunque luego tornan a grisáceas. Si el ataque tiene lugar cuando los hongos cultivados se encuentran ya desarrollados, se produce una deformación, depreciándose comercialmente. Otro síntoma es por la aparición de manchas o motas en el sombrero de color parduzco o grisáceo. Eliminar la presencia de dípteros, eliminación de los ejemplares en el mismo momento en el que puedan aparecer los primeros síntomas, atención al riego y a la herramienta de cultivo, realización de limpieza de las naves una vez que ya no haya cultivo, son algunos ejemplos de las medidas de prevención y/o culturales que hay que tener con este cultivo.

Mole húmeda (*Mycogone perniciosa* (Magnus) Delacroix)
La infección de este hongo en los lugares de cultivo ocasiona la formación de masas húmedas completamente deformes, que pueden llegar a tener un tamaño más que considerable. Inicialmente son también blancas y luego tornan a parduzcas. Es importante destacar que cuando más tarde del ciclo de desarrollo de los hongos cultivados se produzca la infección por el hongo patógeno, menor será la distorsión. En ocasiones puede haber alguna duda sobre si la infección por el hongo de la mole seca o húmeda. Las medidas para combatir esta enfermedad son las mismas que las comentadas anteriormente para el hongo que provoca la mole seca.

Trichoderma (*Trichoderma harzianum* Rifai; *T. atroviridae* P. Karsten; *T. koningii* Oudem; *T. aggressivum* f. europaeum Samuels&Gams; *T. viride* Pers)
Algunas de las especies anteriormente comentadas son patógenas sobre los cuerpos fructíferos y otras sobre el propio micelio. Se produzca una mezcla del micelio del hongo patógeno sobre el sustrato del hongo cultivado. La aparición de estos hongos se debe a una contaminación en el momento de la siembra del hongo cultivado, y la permanencia en el medio de cultivo es un hecho difícil de erradicar. Los síntomas son sobre la mezcla de cobertura, sobre los propios champiñones y sobre el compost. Unas medidas estrictas de higiene constituye la mejor forma de lucha de la enfermedad.

Telaraña (*Cladobotryum dendroides* (Bull.) W. Gams&Hooz; *Hypomyces rosellus* (Alb. & Schw.) Tul; *Cladobrotryum mycphilum* (Oudem.) W. Gams&Hooz)
Esta enfermedad se está manifiestando como consecuencia de los cambios que se están produciendo en el tipo de mezcla de cobertura utilizada, y en el agua de riego. En el caso de que el agua no se evapore de la superficie del cultivo, la presencia de telaraña puede ser abundante. La entrada de este hongo al cultivo puede ser a través del aire, por la mezcla de cobertera, por las moscas o por los recolectores. Una higiene adecuada es la mejor manera de combatir contra esta enfermedad.

Mancha bacteriana o gota (*Pseudomonas tolaasii* Paine)
Esta bacteria puede estar presente en los compost y en los materiales que se emplean para la formación del material de cobertura del cultivo de los hongos. Cuando se establece la enfermedad, la diseminación es ya una cuestión de tiempo. La aparición de la enfermedad bacteriana tiene lugar por la presencia de manchas de color crema o marrón sobre los pies o sombrerillos de los propios hongos. La higiene constituye también la mejor manera de prevención de esta enfermedad.

Virosis
Es una enfermedad que se manifiesta por la aparición de hongos con pies delgados, retorcidos y con un sombrerillo muy pequeño, cuya apertura tiene lugar con prontitud.

NEMATODOS

Pueden ser precisamente el principal enemigo del cultivo de los hongos. Como ejemplos se tienen *Aphelenchus* spp., *Rhabditis* spp., *Ditylenchus mycoliophagus* Goodey, *Aphelenchoides composticola* Franklin, etc. Hay dos grupos claramente identificados en función de sus hábitos alimenticios. Por una parte se encuentran los que se alimentan de partículas finas de materia orgánica, y los que tienen un estilete que aprovechan para penetrar en las hifas de los hongos y absorber su contenido. La higiene es desde luego la mejor manera de luchar contra ellos (desinfección de la maquinaria relacionada con la siembra, control del agua de riego, eliminación del sustrato en caso de ataque, almacenamiento de los utensilios en lugares secos y limpios, etc.). En caso de que se produzca un ataque para su control se recomienda el mantener la temperatura lo más baja posible y reducir el nivel de humedad.

MERCADILLO

MAQUINARIA

COMPRAS

Compro: tractor JOHN DEERE Serie 6000, de 100 a 150 CV. Telf. 655 559146.

Compro: cobertura de aluminio. Telf. 610 570875.

Compro: rodillo de 6 metros o más con documentación. Telf. 659 289747.

Compro: pala tractor NEW HOLLAND 3B-4B. Telf. 660 320849.

Compro EBRO 8135 ó 6125 con pala y tracción total. Telf. 654 374719.

Compro: chisel de 11 brazos. Telf. 689 709671.

Compro: tractor NEW HOLLAND mod. G 170-190-210. Telf. 659 438391.

Compro: remolque basculante de 16-18 toneladas. Telf. 659 438391

Compro: máquina de segunda mano de quitar piedras con cajón. Telf. 686 985526.

Compro: cazo cereal, si puede ser de JOHN DEERE. Telf. 690 328344.

Compro: cañón de riego en buen estado (provincia de Soria). Telf. 659 152116.

Compro: tubos de 4 pulgadas de aluminio. Telf. 689 891 117.

VENTAS

Vendo: remolque basculante de 9 tms. Telf. 658 789322.

Vendo: por jubilación, bomba de riego "HUMET HMT", tractor MASSEY FERGUSON 285, 70 tubos de aluminio de uña de 3 pulgadas, 9 llaves de cobertura con sus correspondientes tubos, un arado de 3 vertederas, una segadora de forraje de 4 discos VICON, un binador de 9 brazos. Provincia de Valladolid. Telf. 983 68 54 65 y 651 642898.

Vendo: tractor DEUTZ AGROTROM 120 CV con 2 palas, doble tracción 7.500 horas. Telf. 619 723032.

Vendo: motor CAMPEON en buen estado. Telf. 983 358489. Telf. 690 068259.

Vendo: por jubilación**:** sembradora SOL TRISEN 194 3,5 m. de trabajo, 28 botas de capacidad de 700 kg, con poco uso, vitro cultivador marca HORPISO de 17 brazos de ballestas puede plegar manualmente 4 brazos, pulverizador AGUIRRE de 1200 l. con rampa niveladora de 12 m. bomba de membrana de 120 l/minuto, ITAF pasado, todo en regla poco uso, arado KVERNELAND de 4 vertederas de ballesta de tajo variable manual, arado milagroso de 9 brazos de caracol. Telf. 628 466239.

Vendo: cosechadora marca CLAYSO 1530 de 4,20 m. de corte, picos girasol, bien cuidad y una rastra grande, buen estado. Telf. 983 264371 y 658 201806.

Vendo: 1000 tubos de 2 pulgadas con sus aspersores. Telf. 666 024327.

Vendo: cultivador de maíz con cajón incorporado para abonar maíz, 1000 €. Telf. 666 089744.

Vendo: cubiertas ruedas de tractor 16-9r34 bib-x-m18, 80 tubos de aluminio para riego de 100 pulgadas y 130 de 70 pulgadas. Telf. 609 569666.

Vendo: tractor LANDINI LEGEND DELTAXIS de 145 CV con 2800 horas reales toda prueba bien de todo, por jubilación. Telf. 615 476899.

Vendo: vertederas KEVERLAND en buen uso, reversibles, de varios tiempos. Telf. 665 855668.

Vendo: cuba de herbicida 850 litros BERTHUT con mandos eléctricos y papeles en regla, máquina de sembrar cereal de 3 metros con preparador SOLA y un arado fijo de 5 vertederas. Telf. 666 569512.

Vendo: cultivadores de 11 brazos en buen estado. Telf. 645 587235.

Vendo: por jubilación tractor MASSEY FERGUSON DT modelo 6265. DT, 110cv, 6000 horas, cultivador y depósito de 2000 litros de gasóleo Telf. 677 728881.

Vendo: por jubilación JON DEERE 8360 R, 8400, 7230R y 6125M. Telf. 628 336037.

Vendo: tractor JOHN DEERE 6930 PREMIUM. Telf. 609 065501.

Vendo: dos ruedas de tractor medida 13-6-36. Telf. 666 448716.

Vendo: tractor mini ISEKI TM 217 prácticamente nuevo con todo de serie, pocas horas de trabajo y en perfecto estado, se vende con grada, arado, rotovator. Usado para finca de recreo y guardado en cochera. Ver y probar sin compromiso. Telf. 639 218815.

Vendo: tractor LANDINI 125; abonadora; sulfatadora. Telf. 660 069450.

Vendo: máquina de segar hierba DEUTZ FAHR. Telf. 616 947625.

Vendo: JOHN DEERE 6610, 4500h. Telf. 646 551597.

Vendo: remolque de 5,5m con 2 ejes de rueda gemela, ITV y seguro en vigor. Legalizado para 19.500kg. Telf. 627 748564.

Vendo: arado fijo pentasurco, tajo variable hidráulico KVERNELAND AD-85. Telf. 616 203708.

Vendo: tolva de atropar remolacha DE PUENTE. Telf. 630 089247.

Vendo: tractor NEW HOLLAND 197 CV, mod T7050 con suspensión en cabina y eje delantero, tripuntal delantero; una cosechadora y un tractor de 150cv. Telf. 670 501522.

Vendo: sala de ordeño 48 amarres ALFA LAVAL; silo 8500kg; 2 tanques de leche (350 y 450) y una rotoempacadora KLASS 66. Telf. 659 251592.

Vendo: por cese, ordeñadora 6×2 para ganado bovino, 2 tanques de leche de 1000l, molino de grano, sinfín, amarres y encintadora. Telf. 652 803310.

Vendo: arado KVERNELAD 4 cuerpos. Telf. 625 372617.

Vendo: carro de un eje basculante con ITV y todo en regla. Telf. 653 822817.

Vendo: tanque de leche JAPY 1700litros. Telf. 679 941751.

Vendo: grada de 15 brazos plegable, dos filas, rodillo PARKER, 4 borrahuellas, tablas reparadas. Ideal para 110-120 CV. Se puede ver sin compromiso. Telf. 645 919283.

Vendo: depósito de gasoil de 2500l. Telf. 610 400056.

Vendo: por cese de actividad**:** tractor JOHN DEERE 2035; empacadora JOHN DEERE 342 A; sulfatadora SAME 620l con depósito de plástico con documentación. Telf. 659 459385.

Vendo: carro para tubería de riego. Telf. 659 459385.

Vendo: apañador de remolacha acoplado a remolque JF; cazo de remolacha; trillo de alubias. Interesados llamar por las noches. Telf. 606 217782.

Vendo: BARREIROS 35CV, en buen estado y bomba de riego. Telf. 609 965579.

Vendo: empacadora BATLLE modelo 262 trillo convertible con carro agrupa alpacas; una tubería de riego de 3 pulgadas con trineos, aspersores y gomas. Telf. 669 439480.

Vendo: tractor JONH DEERE 3130 con pala, remolque esparcidor HNOS. VILLORIA, máquina de sembrar mecánica HNOS. BENAVIDES, empacadora BATLLE 3 cuerdas y carro HNOS. BENAVIDES. Telf. 609 965579 (Ángel).

Vendo: remolque agrícola pequeño de 4000 kg, doble ballesta no basculante en perfecto estado de chapa y ruedas. Telf. 626 517152.

Vendo: vertederas de 4 cuerpos, anchura variable hidráulica, fusibles, alto despeje, marca OULAC, poco uso, gradas RAZOL 24 discos en X. Telf. 653 940667.

Vendo: rodillo de 3'60 metros 1500 euros y bandejas de girasol para NEW HOLLAND, precio a convenir. Telf. 685 227365.

Vendo: VAN con chasis de aluminio y recubierto de fibra, marca ESTRIBO para dos caballos, con documentación, P.M.A 1.370 kg, matrícula roja, año 2000, con monturero y perchas, muy estable. Buen estado. Precio: 2.800 €. Telf.: 652 900036.

Vendo: sembradora de 17 botas, abonadora de 800 kg, vertedera KEVERLAND de 4 cuerpos con rueda de transporte, acribadora y arados romanos de 5 cuerpos, sinfín hidráulico de 8 m y remolques. Telf. 657 287420.

Vendo: minicargadora GEHL 3510 con pala, motor PERKINS 4 cilindros, ruedas seminuevas, ideal naves, fincas privadas, buen estado, se acepta prueba mecánica. Mando fotos y vídeo. 5.900 €. Telf. 652 900036.

Vendo: máquina de herbicida marca BERTHOUD 900l, 12 m. Telf. 625 596552.

Vendo: sembradora combinada SUPERCOMBI 888 de 25 botas con carro. Telf. 920 309026.

Vendo: abonadora arrastrada de 3.000 Kg marca VICÓN. Telf. 622 489559.

Vendo: grada de disco GASCON GRX 36. Sin uso. Como nueva. Telf. 622 489559.

Vendo: cosechadora DEUTZ-FAHR 40604. Con 6.500 horas. Telf. 622 489559.

Vendo: arrancador de remolacha marca HOLGUERA de 3 surcos y bomba de riego HOMET accionada por toma de fuerza. Telf. 625 850853.

Vendo: grada de discos 32 × 26 marca MARTORELL. Telf. 616 891447.

Vendo: vertederas de cohecho de 9 cuerpos marca SÁNCHEZ con poco uso. Telf. 633 668631.

Vendo: vertedera KVERNELAND de 4 cuerpos reversible y una máquina de sembrar Gil XXS Multisem de 25 botas. Telf. 690 323849.

Vendo: traílla, sinfín de 8 metros y 2 juegos de arados. Telf. 690 323849.

Vendo: abonadora de 500 kg y cazo cebada y remolacha. Zona Madrigal de las Altas Torres. Telf. 600 412131.

Vendo: chisel KVERNELAND de 11 brazos. Telf. 615 326859.

Vendo: juego de cultivadores de aricar; grupo soldador; gradas de dientes; cultivadores con rastro; 2 grupos motobomba eléctrico de 3 y 5 CV; 3 bombas eléctricas sumergibles, dos de 2 CV y una de 5 CV; bomba CAPRARI para motor diésel con toma de fuerza, y motor eléctrico de 7,5 CV con cabezal; cuadro eléctrico para motor de 15 CV, moto marca Kawasaki Custom 900 c.c. equipada. Todo en buen estado se vende por jubilación. Zona Arévalo (Ávila). Llamar de 16:30 a 19:00 horas. Telf. 652 018270.

Vendo: máquina de sacar remolacha autopropulsada marca Italoesvicera. Telf. 699 223217.

Vendo: máquina de sembrar Gil XS Multisem y vertederas KVERNELAND de 4 cuerpos reversibles. Telf. 690 323849.

Vendo: cultivadores de 13 brazos de muelle abatibles. Telf. 669 975866.

Vendo: arado romano de 5 surcos regulables (chasis nuevo), rollo de 2'90 de anchura y diámetro de 45 cm; y otro rollo de 3'30 de anchura y diámetro de 57 cm. Telf. 692 112859.

Vendo: tractor EBRO 155D 55 CV, bomba sumergible 4CV CAPRARI 90 m altura manométrica, poco uso. Telf. 625 850853.

Vendo: 120 tubos de 89 y un motor eléctrico CAPRARI de 15 KW. Telf. 629 470908.

Vendo: maquinaria agrícola por jubilación: máquina de pulverizar HARDI 1200 cierre hidraulico, 15 metros; DEUTZ FAHR mod. 6.10; chisel de 11 brazos con gradilla y rulo; semichisel VOMER 10 brazos; abonadora AGUIRRE mod. 5000 arrastrada; abonadora SULKY suspendida; sembradora SOLÁ mod EUROSEM. Telf. 650 946586.

Vendo: abonadora de 1200 kg, sulfatadora de 1200 litros, remolque de 11 tn y remolque de 7 tn, vertedera de 5 cuerpos reversibles, rodillo con brazos de 3,5 metros, un cultivador de 17 brazos, un chisel de 11 brazos y una sembradora marca GIL de 3 m con variador y marcadores. Telf. 655 559146.

Vendo: maquina limpiadora de cereal de dos sinfines. Telf. 627 443343.

Vendo: vertederas de 3 cuerpos reversibles, buen estado. Telf. 669 975866.

Vendo: JOHN DEERE 2135, 75 CV, con pala; remolque MARZABU 11.000 Kg; vertedera KVERNELAND 5 cuerpos reversibles, abonadora VICON 1.500 Kg; máquina herbicida 1.200 litros; 3 Sinfines de los cuales dos son de remolque y el otro de 6 metros; Chisel 17 brazos muelle; 2 cultivadores, uno de 21 brazos y el otro de 17 brazos; máquina de sembrar de 28 brazos, sola. Todo en buen estado. Tel. 676 755098.

Vendo: cuba de agua de 10.00 litros, buen estado, zona de Arévalo. Telf. 635 313573.

Vendo: máquina mixta 3 cazos martillo hidráulica, vertedera de 2 cuerpos reversible, bombas y motores hidráulicos en buen estado. Telf. 667 218459.

Vendo: fundidora de cera, para cuadros de abejas, en acero inoxidable, 'Ramón Escudero', con quemador a gas, sin estrenar, 450€; también se puede usar alternativamente como banco desoperculador. Enjambres de sobreaño modelo Perfección. Telf. 679 661087.

Vendo: 10 placas de calefacción para cochinillos. Medidas 1,20 × 45cm. Telf. 656 648356.

Vendo: 4 silos metálicos con capacidad de un millón de kilos y báscula para tráiler. Telf. 626 991762.

Vendo: tractor JOHN DEERE 2850 con pala doble tracción. Zona Arévalo. Telf. 620 084840.

Vendo: motor CAMPEÓN de 9 CV con bomba. Telf. 676 897626.

Vendo: vertedera KEVERLAND de 4 cuerpos reversibles y una máquina de sembrar GIL XXS MULTISEM de 25 botas. Telf. 690 323849.

Vendo: carro de herbicida de 1000litros de 12 metros marca SANZ, ITV pasada hasta 2021. Telf. 608 511977.

Vendo: sinfín para abono y semilla para acoplar en remolque de 150 mm de diámetro y 2.5 de largo. Telf. 605 371291 y 947 189113.

Vendo: ruedas estrechas de tractor MICHELIN 11.2.36 VIRAGRIP 3 Telf. 676 998480.

Vendo: NEW HOLAND C*6090 laterale. En perfecto estado, peine 6.80 bonificado.Telf.630 894306.

Vendo: rodillo de 3m, puerta de 1.80 de ancho por 1.8 de largo de madera vieja (bonita). Telf. 657 477231

Vendo: equipo herbicida 1.600 litros marca SANZMOD. SU 21 metros CPS corte por tramos. Telf. 699 198278.

Vendo: cosechadora JOHN DEERE W650 2000h.Telf. 639 612481 y 699 901823.

Vendo: arado GIL fijo de 4 vertederas. Telf. 653 164565.

Vendo: sembradora SOLA combinada de 3.5m con preparador. Telf. 606 067819.

Vendo: vibro cultivador 6.8 m. marca ESMEBUR potencia necesaria 200 cv. 2 Campañas. Telf. 679 457202.

Vendo: motoniveladora GALIÓN hidráulica total 166m motor CUMMIS 170 H.P turbo, convertidor perfecto estado sin papeles , adecuado para fincas, granjas...(Burgos) Telf. 615 670222.

Vendo: rodillo GGAHAN ALEMAN 16.8 m. D:TDeuz 170 H.P Turbo, en perfecto estado.(Burgos) Telf. 615 670222.

Vendo: bomba ITUR 32.250 l. hora acoplada a la toma de fuerza con un cañorero JÚPITER con alcance 86 m.l giro total 2.5 ha., de riego. (Burgos) Telf. 615 670222.

Vendo: sembradora SOLA de siembra directa 3 metros en 4 filas, en buen estado. Telf.696 568531.

Vendo: un motor eléctrico HP 1.50 y una hormigonera de 150 litros de capacidad. Telf. 669 140437.

Vendo: dos tanques refrigeradores de leche marca JAPY de 320 litros. Telf. 619 311367.

Vendo: remolque basculante 8000 kg, en buen estado, marca EGUEN poliéster. Telf. 638 721004.

Vendo: remolque cámara 7000. Telf.679 177260.

Vendo: chisel de 3 cuerpos abatible de 4 metros 25 brazos con rulo atrás, sinfín de 6 metros al que se puede acoplar 2 metros más con latiguillos de 16 metros. Telf. 625 287456.

Vendo: chisel MIRABUENO de 4 metros de ancho, 25 brazos en tres filas y con rodillo en buen estado. 2000 euros. Telf. 635 487704.

Vendo: 30 tubos de 3 pulgadas y 10 trineos con sus mangueras. Un comedero de ovejas para forraje y grano de 6 metros de hierro y otro de 3 metros de madera. Telf. 616 336253.

Vendo: remolque plataforma de 3 ejes, 10 metros de largo, para paja.5.000 € Telf. 639 028239.

Vendo: segadora de discos marca JF pendular con acondicionador de mallales 2.85 metros de trabajo, buen estado. 5000 € Telf. 639 028239.

Vendo: arado reversible KVERNELAND cuatrisurco modelo E, en buenas condiciones. Almazán, Soria. Telf. 686 985286.

Vendo: carro de herbicida TECNOMA de 34 metros, tractor EBRO SUPER 55 y otro tractor URSUS 1100, cultivador de 5 metros TASIAS, cosechadora CLAYSON 133. Telf. 608 206432.

Vendo: tractor CASE 170 CV, dos remolques JIMÉNEZ de 14000 kg y 10000 kg, pulverizador MAKATO 1500 l, conjunto MUR de 3.5 metros, abonadora sola y abonadora AMAZONE, sembradora sola de 4 metros con presiembra, rodillo de aros SALAZAR de 7 metros, semichisel SOLANO de 7 metros y arados KVERNELAND fijos y reversibles. Telf. 689 095329.

Vendo: Ocasión. Chisel de 13 brazos, marca conocida, con rodillo de jaula y rastra. Telf. 975 181032 y 608 202196.

Vendo: cultivador de 15 brazos de caracol, con rodillo de púas a toda prueba. Telf. 975 181032 y 608 202196.

Vendo: arado CASTILLÓN de 6 para 7, en buen estado. (Provincia de Soria) Telf. 635 380119.

Vendo: báscula con plataforma plana, peso tope 250 kilos. Telf. 636 492878.

Vendo: cosechadora CLAAS DOMINATOR 78. En buen estado. Telf. 636 978070.

Vendo: cosechadora 540 w con 1500 horas de trabajo. Telf. 689 939479.

Vendo: Chisel de 3 m y dos rodillos de 3 m Telf. 648 009419.

Vendo: grada rápida OVLAC 3,5 metros prácticamente nueva. Telf. 650 353555.

Vendo: cosechadora JHON DEERE mod. 985 de 5,5 metros de corte. Telf. 667 626488.

Vendo: cultivador de 3 filas y 3,5 metros. Telf. 627 939886.

Vendo: cuchilla para limpiar regueras, cazo de pinchos para basura de pala TENIAS, ruedas estrechas con disco de MASEY FERGUSON, arado OVLAC de 4 cuerpos de FORMON. Telf. 647 256213.

Vendo: por jubilación furgoneta Peugeot Partner, cultivador con cajón para mineral, rodillo de agua 4m., rastrillo-hilerador 5 soles y motor de riego CAMPEON. Telf. 639 703355.

Vendo: abonadora SOLA suspendida, dos platos hidráulicos, 1.300 kg poco uso. 1.500€. Telf. 659 789751.

Vendo: por cese, tractor LANDINI 10.000 DT, sembradora neumática AGUIRRE 5mt, sulfatador 1.200 l., arado KVERNELAND, arado trisurco fijo, abonadora NODET 1.000kg, Konsquilder de 3.8 m. fijo con rodillo y rastra. Telf. 699 416419.

MERCADILLO

Vendo: rastro de 4.60 m, cultivador de 19 brazos, milagroso de 9 brazos, hilerado 4 soles. En buen estado. Telf. 655 355926.

Vendo: arado fijo de ballesta de 4 cuerpos marca KVERNELAND. Telf. 626 589059.

Vendo: grada de 24 discos en buen estado. Telf. 626 589059.

Vendo: tubería de riego. Telf. 979 740927 y 637 654931 (llamar mediodía o noches).

Vendo: arado fijo OVLAC de 3 cuerpos de ballesta tajo variable y seminuevo. Telf. 669 474409.

Vendo: motor riego 220 CV tractor KORMIX 65 CV, milagroso 10 brazos hidráulico, maquina sembrar cereal 4, Torre rodillos 5,5 de discos y 3,5 m, liso, cazos de cereal y remolacha para pala carro trasporta tubos, grada rotativa MAS 3, cultivador maíz 6 filas, abonadora RIMASA 7000 kg, arado h. dobles, traílla 5 TM. Telf. 609 489679.

Vendo: por jubilación tractor DEUTZ FHAR 180 CV con todas las mejoras, equipo de siega y acondicionado de forraje marca KRONE. Telf. 639 703355.

Vendo: arado OVLAC de 4 cuerpos de ballesta con opción de añadir otro cuerpo, tajo variable, hidráulico, modelo moderno, económico. Telf. 695 383277.

Vendo: ruedas de tractor estrechas con disco, tapones de cobertura, chapas de regar, acumulador eléctrico, bridón de aceite 15-40 de 50 l. Telf. 659 965065.

Vendo: chisel prácticamente nuevo por jubilación. 3 m de ancho, con 11 brazos en 2 filas, separación entre filas de 90 cm. equipado con rodillo trasero. Telf. 659 452615.

Vendo: tractor SAMER doble tracción y cultivador de 13 rejas ballesta de caracol. Telf. 630 860020.

Vendo: bomba de regar de 90.000 litros con manguera y salidas. Telf. 657 158535.

Vendo: tractor NEW HOLLAND-T6-120 del año 2013 con pala, horas trabajadas 2500. Telf. 677 650753.

Vendo: arado reversible KEVERLAND 4 cuerpos E-100 y chisel rastrojero KEVERLAND con discos espaciadores. Telf. 654 998782.

Vendo: tractor JD 3240 y empacadora MF 124. Telf. 644 444907.

Vendo: 2 ruedas de cosechadora con disco número 18,4-26, una grada de discos minada en x de 32 discos, un milagroso de 12 brazos, un preparador de 5 cuerpos y 5 metros de anchura. Telf. 627 068808.

Vendo: sembradora de siembra directa, marca "SOLA CERES" 4 metros extensibles, seminueva. Telf. 635 443754.

GANADERÍA

COMPRAS

Compro: ovejas y vacas de desecho y de vida. Corderos, cabras y cabritos. Pago al contado. Telf. 639 336342.

Compro: y vendo terneros. Telf. 633 920313.

VENTAS

Vendo: 350 ovejas y 50 corderas, 100 para espezonar, raza ASSAF y ANASI. Telf. 980 665052 y 625 477890.

Vendo: rebaño de ovejas raza ASSAF, por jubilación. Telf. 675 452372.

Vendo: rebaño de ovejas ASSAF para campo, 55 corderas, 45 de año y medio y 70 ovejas. Telf. 609 968132.

Vendo: vacas pardas y burro. Telf. 618 811323.

Vendo: añojos LIMUSINES para sementales inscritos en libro genealógico. Telf. 625 184422.

Vendo: caballo Pío cuatralbo de 7 años. Doma base con silla inglesa y vaquera. Muy andador y con galope cómodo. Con documentación. 1.250 €.Telf. 636 848544.

Vendo: terneras y novillas frisonas por jubilación. Telf. 669 501905.

Vendo: 300 ovejas CASTELLANAS. Telf. 679 478980.

Vendo: 12 vacas de 2 a 8 años. Telf. 620 307764 y 615 511139.

Vendo: sementales y reproductoras de la raza BLONDA AQUITANIA de todas las edades. Venta permanente. Telf. 609 280704.

Vendo: explotación de vacas de leche. Telf. 645 023490.

Vendo: novillas y sementales CHAROLESES con carta. Buena genética y facilidad de parto (Ávila). Telf. 619 063290.

Vendo: 450 ovejas de raza LACAUNE, alta producción de leche, ganado muy cuidado. El rebaño está repartido en 5 parideras al año. Opción de compra por lotes, ordeño, preñadas, corderos. Mejor ver sin compromiso. Precio a convenir. Telf. 605 855484.

Vendo: 300 ovejas CHURRAS. Telf. 649 891401.

Vendo: 160 ovejas. Telf. 679 464549.

AGRICULTURA

COMPRAS

Compro: paja, forraje y alfalfa. Telf. 659 459385.

Compro: paja y forraje. Telf. 620 921353.

Compro: Acciones de Acor sin cupo. Telf. 605 277540.

Compro: Acciones con cupo y sin cupo de Acor y cobertura. Telf. 685981282.

Compro: Derechos de pago básico. Telf. 605989042.

Compro: Derechos PAC. Zonas 1201 regadío, 401 Secano. Telf. 667018251.

Compro: uva blanca Albillo (zona Ribera de Duero). 947 532312.

Compro: 1 derecho de región 501. Telf. 620 127077.

Compro: 2,75 derechos de pago básico de la zona 501. Telf. 689 091999.

VENTAS

Vendo: vezas de grano seleccionado. Provincia de Valladolid. Telf. 661 514434.

Vendo: derechos de pago único regiones: 2.03; 3.01; 5.01; 4.01; 12.01 y otras regiones de Castilla y León. Telf. 657 904610.

Vendo: alubias canela 3.300 kg y garbanzos 4.000 kg. Telf.645 467828.

Vendo: 20 acciones (participaciones) de ACOR con 230 toneladas de cupo conllevando el traspaso de la ayuda agroambiental y climática con una superficie básica de 2,3 hectáreas (más o menos 20 %) para las próximas 2 campañas 2017/2018 – 2018/2019 (P.A.C. 2018 y 2019). Telf. 921 594303.

Vendo: paja y forraje. Telf. 620 921353.

Vendo: alfalfa de 1º calidad en paquete grande. Telf. 659 459385.

Vendo: forraje en paquetón. Telf. 608 907918.

Vendo: hierba y forraje de veza en paquete pequeño agrupado, buena calidad. Telf. 616 203708.

Vendo: paja, alfalfa, veza forraje y avena forraje. Todo 1º calidad. Se sirve en domicilio. Telf. 620 287471.

Vendo: alfalfa, paja y forraje, en nave o puesta en destino. (Provincia de León). Telf. 627 432974.

Vendo: alfalfa y veza en paquete grande. Telf. 652 856707.

Vendo: paja, forraje y alfalfa. Telf. 659 459385.

Vendo: 16.000 kg de arritas en big bags. Telf. 650 392070.

Vendo: alfalfa en paquetes grandes. Telf. 625 316638 y 699 056612.

Vendo: paja de y forrajes de avena en paquetes pequeños de uno. Telf. 605 445431.

Vendo: veza empacada, guardada en nave, paquete grande. Telf. 659 430002.

Vendo: 350 tn de cupo de ACOR. Tel. 609 210256.

Vendo: 3.30 derechos de secano de la región 501. Telf. 659 798969.

Vendo: 50 acciones de ACOR con cupo. Telf. 920 320306.

Vendo: 40 acciones de ACOR con cupo para la próxima campaña, y ruedas estrechas de tractor DT. Telf. 695 554759.

Vendo: 40 acciones de ACOR con 280 tn de cupo. Telf. 680 430065.

Vendo: 32 acciones de ACOR con 255 tn de cupo. Telf. 618 704676.

Vendo: 44 acciones de ACOR sin cupo, un motor eléctrico de 7,5 CV. Telf. 920 324106 y 699 632867.

Vendo: Ensilado en bolas, microsilos de maíz y alfalfa. Telf. 605 892313.

Vendo: Alubias, garbanzos y lentejas para sembrar. Velayos (Ávila). Telf. 667 528765.

Vendo: 9,95 derechos de la región 05.01 y 3,27 derechos de la región 15.01 Telf. 652 018 270. Llamar a partir de las 16,45 a las 19 horas.

Vendo: derecho 2.56 Arlanza 501. Telf. 653 164565.

Vendo: veza forraje Telf. 629 503370.

Vendo: garbanzos de Villalta comestible y de siembra. Telf. 657 477231.

Vendo: alfalfa y veza en fardo grande. Telf. 618 151249.

Vendo: paja Telf. 609 777249.

Vendo: veza grano. Telf. 617 493515.

Vendo: semilla de alfalfa 400 kilos. Telf. 616 834152.

Vendo: alfalfa buena y forrajes. Telf. 649 393757.

Vendo: 800 fardos pequeños de paja de trigo. Telf. 635 340279.

Vendo: 100 paquetes de forraje de avena de 30×90. Telf. 660 558520.

Vendo: cebada. Telf. 649 980944.

Vendo: paja y forraje. Telf. 609 284092.

Vendo: 90 paquetes pequeños de hierba de buena calidad. Telf. 686 560121.

Vendo: paquetes grandes de alfalfa con hierba. Telf. 610 671077.

Vendo: 36 derechos región 1601 ó se buscan fincas para activar estos derechos. Telf. 606 423462.

Vendo: 21 derechos en secano-tierra de campos-40. Telf. 635 916466.

Vendo: 18 bolas de silo de alfalfa y 38 bolas de silo de raigras. Tel 605 984788.

Vendo: paja de cebada, alfalfa y vezas de varias calidades. Telf. 620 157376.

Vendo: derechos de PAC (varias regiones). Tel 618 249044.

Vendo: vezas grano. Telf. 618 249044.

RÚSTICAS

COMPRAS

Compro: viñedos en peñafiel y comarca (Ribera de Duero). Telf. 607 392462.

Compro pastos para ovino. Telf. 634 711144.

Arriendo: Naves de 1400 metros ganaderas, para ovejas o cabras con patio de 5000 metros a orillas del monte. Telf. 620 244957.

VENTAS

Vendo: naves en piña de esgueva de 1000 m construidos y 1500 m de patio. Telf. 983 6854 65 y 651 642898.

Se alquila o vende: nave ganadera de vacuno de cebo, próxima a Segovia para 90 animales. Telf. 645 587235.

Se alquila: nave ganadera de ovino con sala de ordeño, cintas de alimentación, carro mezclador. Almacén, con o sin ganado. Telf. 656 801551.

Vendo: finca de 5.700 m² con nave de 320 m², cerca de la carretera N-403 acceso por camino público, en la zona del Pantano de El Burguillo, El Barraco (Ávila), agua mediante pozo, rodeada de 203 has de monte público. Telf. 658 569266.

Alquilo finca de 130 ha para montanera. Moras Verdes, Ciudad Rodrigo. Telf. 685 22 73 65.

Vendo: casa de labor con terreno anexo a 22 km. De Salamanca. Telf. 65 1826961.

Vendo: O ALQUILO Corral de 1500 m² con valla de ladrillo, y colgadizo de 300 m² y 4 m de altura en Arévalo, zona Prado Velasco. Parcela rústica en Arévalo, polígono 4, parcela 54, para hacer corrales (mín. 10.000 m²), con luz, agua de las Cogotas y agua de perforación. Llamar de 16:30 a 19:00 horas. Telf. 652 018270.

Vendo: Parcela de regadío de 20 ha en Horcajo de las Torres (Ávila). Jesús Jiménez. Telf. 607 883311 y 923 227394.

Vendo: parcela de 7,60 ha en Madrigal de las Altas Torres (Ávila). Telf.615 492341.

Vendo: parcela de 20 Ha pol 1 par 112 de Langa (Ávila). Telf. 691 887610 y 639 034467.

Vendo: nave de ganado de ovejas y abono de oveja. Telf. 654 157213.

TRABAJO

Busco: trabajo en ganadería de ovino, de vacuno de leche, de pollos. Telf. 632 582695.

Busco: trabajo en explotación ganadera. Telf. 631 218470.

Se ofrece: tractorista con 25 años de experiencia para vivir en finca, conocimientos de mecánica y soldadura. Telf. 639 163996.

Busco: trabajo de ganadería de vacuno y ovino. Telf. 617 786464.

Se ofrece: chico con experiencia para sala de ordeño en Salamanca o alrededores. Telf. 642 497383.

Se ofrece: tractorista con experiencia en todo tipo labores para Castilla y León. También manejo de cosechadoras. Telf.. 645476990.

Se ofrece: matrimonio para finca agrícola y ganadera. Experiencia y seriedad. Telf. 633 121703.

Se ofrece: tractorista con experiencia y manejo de cosechadora. Carné fito. También experiencia en soldadura. Telf. 645 050085.

Se ofrece: esparcir basura. Telf. 627 478656.

Se realizan: trabajos a terceros en la zona de Mamblas - Constanzana. Contactar con Javi. Telf. 685 981282.

Se ofrece: trabajador para cuidar ganado con disponibilidad geográfica total. Ángel. Telf. 691 049657.

Se ofrece: Empleado con experiencia en maquinaria agrícola, animales (caballos, ovejas y vacas) y también labranza. jpajuelo75@hotmail.com. José Manuel. Telf. 608 418934.

Se ofrece: empleado español casado con experiencia para trabajar y vivir en finca, experiencia como tractorista, conocimientos de mecánica soldadura y ganado. Telf. 622 401465.

Se necesita: trabajador para explotación agrícola y ganadera, carné de conducir imprescindible. Telf. 630 063731.

Se necesita: operario para granja de cabras con gran experiencia en ordeño y manejo de cabras estabuladas. Abstenerse extranjeros sin permiso de trabajo. Explotación situada en el Sur de Ávila. Telf. 672 263894.

Se necesita: obrero para jornada completa en explotación de porcino ibérico, manejo de animales y maquinaria, conocimientos de soldadura y papeles. Telf. 669 975866.

Se necesita: obrero para explotación de vacuno de carne. Telf. 630 018559.

Se necesita: trabajador para una explotación de vacuno de leche. Provincia Burgos Telf. 646 483794.

VARIOS

Vendo: bodega de arquitectura popular, buenas vistas, zona Ribera del Duero, buen precio. Telf. 676 242608

Vendo: casa en Aguilafuente (Segovia) de 2 plantas, 139 metros cuadrados. Seminueva. Telf. 680 180973 y 648 755792.

Vendo: 2 naves, una de 400 m² y otra de 300 m² con agua y luz a 3km de la autovía León-Burgos, estación de Santas Martas. Telf. 610 400056.

Vendo: moto Aprilia Pegaso 650cc. Año 1996, muy cuidada, 35.000km. 1500 euros. Telf. 679 405586.

Vendo: ventiladores de acero inoxidable de 1'60 x 1'60 m y extractores, todo nuevo sin usar. Telf. 633 139872.

Se alquila: Nave ganadera y para otros usos en autovía Ávila-Salamanca. Superficie de la parcela: 2.500 m² . Cubiertos 1.000 m² . Telf. 689 183690.

Se alquilan: Dos naves en el casco urbano de Vega de Santa María, a 20 km de Ávila, de 160 y 120 m² con luz trifásica, agua y desagüe. Perfectas como almacén, trastero o garaje. Telf. 920 200104.

Vendo: Puerta de chapa o carretera, ideal para cochera. Medidas 2.90 m alto x 2.85 m ancho. Telf. 620 691042.

Vendo: 10 puertas de pino, castellanas, barniz miel, una de ellas acristalada de dos hojas, y puertas de armarios de cuatro (3) y seis hojas (1) con puertas de maleteros. Telf. 699 982533.

Vendo: Moto Rieju MRX 125 CC 4.000 Km. Con desconectador incluido. Por no usar. Garantía. 1.500€ negociables. Telf. 685 981282.

Vendo: Coche Mercedes 290 Excellent Diésel. Telf. 678 521544 y 91 3169161.

Vendo: Camión Volvo modelo F6250. En buen estado. Precio 21.000 euros negociables. Telf. 920 269773 y 629 004900.

Vendo: coche bmw 525 del año 96. Telf. 617 746224.

Vendo: 2 trillos de madera antiguos, 1 remolque y cultivadores, jaulas de conejos y gallinas altas con patas seminuevas.piso de 120 m², 4 dormitorios, salón comedor, 2 terrazas y despensa-C/ Capitán Luis Vara 26 Arévalo (Ávila).Telf. 920 245617.

Vendo: por jubilación una escalera de aluminio de 4 metros de doble efecto que desplazada mide 8 metros en buen estado, es para verla. Precio a convenir por ambas partes. Telf. 669 140437.

Vendo: por jubilación una hormigonera de 150 litros de capacidad eléctrica monofásico con pocas horas de trabajo. Telf. 669 140437.

Vendo: siete ventanas de aluminio, color bronce con doble hoja, de 1,20 x 1 metro, con puerta bandera. Y puerta de entrada con un fijo de la misma tonalidad que las ventanas. Y cristal opaco. Telf. 975 181032 y 608 202196.

Vendo: trillos en buen estado 1,5x20 m., prensa de hacer vino fija al suelo, usillo 2,65 m altura, arados romanos y sembradora de un surco antiguos. Telf. 606 056537.

Vendo: o alquilo nave en Villalobón pegando a Merkamueble, 700m y 7 de altura. Telf. 677 041859.

Alquilo: nave 400m en Villalumbroso. Telf. 605 984788.

RECORDAMOS A TODOS LOS LECTORES QUE LA INSERCIÓN DE ANUNCIOS ESTE ESPACIO ES TOTALMENTE GRATUITA PARA LOS SOCIOS DE ASAJA. PARA AQUELLOS QUE NO PERTENEZCAN A LA ASOCIACIÓN, EL COSTE ES DE 10 EUROS POR PALABRA.

Asaja Castilla y León
C/ Hípica 1, entreplanta. 47007 Valladolid. Tfno: 983 472 350

Lo mejor de esta tierra en nuestra mesa

Un año más ASAJA difunde en redes sociales su campaña para incentivar el consumo de alimentos autóctonos

C.R. / Redacción

Coincidiendo con las fechas navideñas, y como ya es habitual, ASAJA solicita a los consumidores que apoyen al sector agroganadero de Castilla y León pidiendo en sus puntos de distribución habituales productos autóctonos. Esta petición se refuerza con el mensaje "En Navidad compra lo mejor, compra lo nuestro", que centra la felicitación que la organización agraria envía y transmite estos días por las redes sociales (Twitter y Facebook) y publicaciones propias, con el ánimo de involucrar "en estas fechas navideñas, y también a lo largo de todo el año", al mayor número de consumidores posibles en la defensa del producto local, que reúne las mejores cualidades de calidad y sabor, además de ser una excelente oportunidad de apoyar al sector agrícola y ganadero de Castilla y León. Por ello, este año la organización agraria insiste en la importancia de leer el etiquetado de los alimentos que se compran, para verificar su origen.

Muy especialmente, ASAJA invita a los ciudadanos, a los consumidores de Castilla y León, a que pidan lechazo criado en la región, no solo sacrificado aquí, ya que podría ser importado; así tienen garantizado un producto de máxima y probada calidad. Además del lechazo, ASAJA recuerda que hay otros muchos productos de máxima calidad que no pueden faltar en estas fechas navideñas, como el cochinillo, la excelente ternera, lácteos y quesos, embutidos de primera calidad, mieles y dulces... y por supuesto, los vinos, bandera de la región, y los estupendos espumosos, muchos de ellos amparados por el gran trabajo de las denominaciones de origen y sellos de calidad, además de por el "corazón amarillo" de Tierra de Sabor.

JUÁREZ

LAS FOTOS DE NUESTROS AGRICULTORES Y GANADEROS

A dar de comer al ganado. Foto de Lucía. VILLACASTÍN, SEGOVIA.

Último surco de la campaña de remolacha. Foto, Isaac..
NORA DEL RÍO, LEÓN.

Día de matanza. Foto de David.
LEÓN.

Entrado diciembre continuaban las siembras en este 2017 tan complicado para el campo de Castilla y León. La foto la envía Jesús.
CASCÓN DE NAVA, PALENCIA.

Hielo. Foto de Pablo.
STA MARÍA DEL PÁRAMO, LEÓN.

El 11 de diciembre tocaba comprobar si ha habido daños tras el paso de la borrasca de viento y lluvia. Principalmente los daños se dieron en cubiertas de naves y en instalaciones, como en este pivot.
BERCIANOS DEL PÁRAMO, LEÓN.

Trabajando con niebla. Foto de David,
CAMPASPERO, VALLADOLID.

Amaneciendo en el tractor. La foto es de uno de nuestros jóvenes, José Luis. CASTROVERDE DE CAMPOS, ZAMORA

Foto enviada por Diego de la esperada y por ahora escasa nieve.
PEDRAJAS, SORIA.