

Campo Regional

PUBLICACIÓN MENSUAL DEL MEDIO RURAL

WWW.ASAJACYL.COM

FRANQUEO CONCERTADO 24/43

AÑO XXVII Nº 292

OCTUBRE 2018



SUMARIO

Copa-Cogeca confirman un descenso de más del 10% de los cereales en Europa

Pág. 7

ASAJA pide medidas para evitar que la peste porcina africana vuelva a España

Pág. 10



Tres jóvenes productores de lúpulo de León ganan el V Premio Nacional Joven

Pág. 12

Para ganar poco hay que gastar mucho

La subida de abonos y gasóleo complica la sementera

Con la incertidumbre de la evolución de los precios del cereal, la mayoría aún en almacén, y con las secuelas de la sequía del 2017, los agricultores se embarcan con máxima cautela en esta nueva sementera. Y los agricultores miden cada gasto porque de ello depende el escaso margen de rentabilidad que les queda.

En los últimos doce

meses se ha elevado alrededor de un 30 por ciento el precio del carburante y más del 10 por ciento el de los abonos.

Por ello, ASAJA ha pedido a la Consejería de Agricultura que, como otras campañas, se esfuerce para que lleguen lo antes posible los fondos presupuestarios para abonar el anticipo de la PAC.

Pág. 6

PROVINCIAS

ÁVILA, la crisis del ovino y caprino. **BURGOS**, reivindicando nuestro cordero. **LEÓN**, injusto precio para la uva. **PALENCIA**, ciclo de jornadas. **SALAMANCA**, éxito de Salamaq. **SEGOVIA**, amenaza la PPA. **SORIA**, por abonado eficiente. **VALLADOLID**, jubilación activa. **ZAMORA**

Págs. 18-27

Leche y derivados identificarán su país de origen

Que en el etiquetado de la leche y los productos lácteos se indique claramente su origen es una reivindicación histórica de ASAJA, y en 2019 por fin será una realidad, tras ser aprobado en Consejo de Ministros. ASAJA expresa su satisfacción por esta medida, importante para que se dé un mayor valor al producto nacional, y vigilará su correcto cumplimiento por parte de las industrias lácteas y distribución.

Con esta medida, el etiquetado de la leche y los productos lácteos elaborados en España deberán identificar el "país de ordeño" y el "país de transformación" de la leche utilizada como materia prima, un etiquetado que también pide el consumidor. ASAJA recuerda que el ganadero español está percibiendo por la leche precios por debajo de la media de los países de la UE, por lo que es importante adoptar todas las medidas posibles que sirvan para proteger al producto nacional.

Pág. 11



Un simulador para optimizar los costes de las granjas de ovino

ASAJA insiste en que sin precios dignos el esfuerzo del ganadero no será suficiente

Estos días la administración presentaba una nueva herramienta, el 'Simulador de Costes de Ovino' que permitirá a los ganaderos de leche comparar los costes de su explotación con la media de otras si-

milares, para tratar de mejorar y aumentar la rentabilidad.

ASAJA valora esta iniciativa, pero recuerda que lo fundamental es lograr que se pague a un precio digno la leche.

Pág. 13



El sector del ovino, en una crisis casi permanente.

FOTO: J.A.T.

OPINIÓN

EDITORIAL

El precio no lo marca el libre mercado

JOSÉ ANTONIO TURRADO,
SECRETARIO GENERAL DE ASAJA CASTILLA Y LEÓN



Si de verdad fuera cierto que son los mercados los que ponen los precios de los productos, podríamos resignarnos a soportar precios bajos a la hora de vender nuestras producciones agroganaderas, y malo tendría que pintar para que no hubiera alternancia con momentos de mejores remuneraciones. Quizás lo que pudiéramos perder en un momento determinado a la hora de vender lo podríamos ganar a la hora de comprar, pues las mismas reglas funcionarían en ese mercado al que nosotros recurrimos para aprovisionarnos de medios de producción como la maquinaria, los abonos, los piensos, las semillas, los medicamentos o los fitosanitarios. Pero las cosas no son así, los precios no los ponen los mercados regidos por las inexorables reglas de la libre competencia, de la oferta y la demanda, los precios de los productos agrícolas los ponen unos mercados adulterados con prácticas contrarias a la competencia donde unos pocos deciden qué se compra y a qué precio se paga. Esos pocos son empresas intermediarias que operan en el sector, tanto grandes como otras más del ámbito local, y cuando digo empresas, me estoy refiriendo a estructuras empresariales en sentido amplio incluyendo en el lote a no pocas cooperativas. Tímidamente el Gobierno anterior, el de Rajoy con Arias Cañete e Isabel García Tejerina en la cartera de Agricultura, trató de poner un cierto orden aplicando legislación específica y hasta una agencia de control del mercado agroalimentario, pero sin duda los avances han sido tan tímidos que cuesta hacer una valoración positiva de todo el proceso. No obstante, hay que reconocer que los pasos dados en su día en esta materia fueron una acertada medida de política agraria en la que se debe de profundizar, y que debe de

quedar bajo el marco de una ambiciosa legislación europea en la que se está trabajando con escasos avances.

Mientras los mercados no funcionen sin intervenciones perversas que devalúan nuestros productos, la rentabilidad del campo está muy comprometida, y tan solo los años de excelentes cosechas, que son pocos, se consiguen sacar a flote las economías de las familias agricultoras. De nada sirve la PAC, como instrumento de sostenimiento de rentas, si a la hora de vender regalamos lo que tanto dinero y trabajo ha costado producir, pues con dinero público, por mucho que sea, no es posible compensar las pérdidas que se ocasionan con unos mercados en los que vendemos cuando nos quiere comprar y al único precio que nos quieren pagar. Esta perversión del mercado se ha hecho patente este año cuando en Europa ha subido un treinta por ciento los cereales mientras que en España no ha alcanzado la cotización del pasado año, cuando en el resto de Europa se está pagando la leche hasta cinco céntimos el litro más que en España donde somos deficitarios, cuando hemos cosechado el girasol y se ha vendido por debajo de los 300 euros la tonelada coincidiendo con el repunte de la colza europea, y cuando nos están llegando los precios de los abonos más caros de lo que los pagan nuestros colegas del resto de la Unión Europea.

Dependemos de unos mercados donde como vendedores no pintamos nada, donde el legislador se pone de la otra parte, y donde nuestros productos perecederos no permiten aguantar a que la escasez apriete. No tenemos miedo al libre mercado, se lo tenemos a este mercado que no es libre, que está intervenido por una poderosa industria agroalimentaria.

Campo Regional

Director
Donaciano Dujo

Director Ejecutivo
José Antonio Turrado

Asesores técnicos
Nuria Ruiz Corral, Andrés Villayandre, Sonia González Romo

Jefa de Redacción
Teresa Sanz Nieto

Colaboradores
Marta Coloma, Celedonio Sanz Gil, Sonia Arnuncio, Nacho Prieto, Enrique Palomo, José Javier Alonso, Verónica G. Arroyo, Marta Herrero

Consejo de Redacción
Carmelo Gómez, Antonio Medina, Juan Luis Delgado, Joaquín Antonio, Arsenio García, Guzmán Bayón, Honorato Meneses, Juan Ramón Alonso, Esteban Martínez.

Diseño y Maquetación
Arcadio Mardomingo

Publicidad
ASAJA Castilla y León
Tfno: 983 472 350

Edita
Asociación Agraria Jóvenes Agricultores (ASAJA) Castilla y León
Hípica, 1 - 47007 VALLADOLID
Tfno: 983 472 350
Fax: 983 476 629
Correo electrónico: camporegional@asajacyl.com

Imprime
Talleres del Diario de León

Tirada
25.000 ejemplares mensuales

Distribución
Enviado por correo gratuitamente

D.L.: VA-715/91

La publicación no se responsabiliza del contenido de los artículos firmados por sus autores.

www.asajacyl.com

Oficinas provinciales de ASAJA en Castilla y León



ÁVILA
C/ Duque de Alba, 6 (Pasaje)
C.P.: 05001
Tel: 920 100 857
Fax: 920 302 350

Arévalo
Plaza El Salvador, 4
C.P.: 05200
Tel: 920 302 317

El Barco de Ávila
C/ Cordel de Extremadura, 2 (edificio Sección Agraria Comarcal)
C.P.: 05600
Tel: 920 100 857

Piedrahita
Plaza Nueva de la Villa, s/n (Albergue Juvenil Gabriel y Galán)
C.P.: 05500
Tel: 920 100 857

Navarredonda de Gredos
Plaza La Mina, 1 (Ayuntamiento)
C.P.: 05635
Tel: 920 100 857

Candeleda
Avda. de la Constitución, 8 - 1ª (edificio de Usos Múltiples)
C.P.: 05480
Tel: 920 100 857

Arenas de San Pedro
C/ José Gochicoa, 20 - 2ª Izqda (edificio Sección Agraria Comarcal)
C.P.: 05400
Tel: 920 100 857

Sotillo de la Adrada
Plaza de la Concordia, 1 (Ayuntamiento)
C.P.: 05420
Tel: 920 100 857

BURGOS
Avda. Castilla y León, 32 bajo
C.P.: 09006
Tel: 947 244 247
Fax: 947 244 438

Aranda de Duero
Plaza La Resinera, 3
C.P.: 09400
Tel: 947 500 155

Villarcayo
C/ Alejandro Rodríguez Valcárcel, 2
C.P.: 09550
Tel: 615 685 959

LEÓN
Paseo de Salamanca, 1 bajo
C.P.: 24009
Tel: 987 245 231
Fax: 987 876 012

Carrizo de Ribera
Avenida Puente de Hierro, 74
C.P.: 24270
Tel: 987 357 409

La Bañeza
Plaza Romero Robledo, 3
C.P.: 24750
Tel: 987 640 827

Ponferrada
C/ Batalla de Lepanto, 8
C.P.: 24400
Tel: 987 456 157

Sahagún
Herrería, 2
C.P.: 24320
Tel: 987 780 781

Santa María del Páramo
Avda. Reino de León, 28
C.P.: 24240
Tel: 987 351508

Valencia de Don Juan
Federico García Lorca, 11
C.P.: 24200
Tel: 987 751 511

PALENCIA
Felipe Prieto, 8. Plaza Bigar Centro
C.P.: 34001
Tel: 979 752 344
Fax: 979 745 159

Saldaña
Huertas, 1 - entreplanta
C.P.: 34100
Tel: 979 890 801

Aguilar de Campoo
Plaza de la Tobalina, 28

C.P.: 34800
Tel: 979 123 913

Cervera de Pisuerga
Matías Barrio y Mier, 5
C.P.: 34840
Tel: 979 870 361

Herrera de Pisuerga
Eusebio Salvador, 38
C.P.: 34406
Tel: 979 130 090

SALAMANCA
Avda. La Salle, 131-135
C.P.: 37008
Tel: 923 190 720
Fax: 923 190 872

Ciudad Rodrigo
Ctra. de Cáceres, 81-1.º (frente a Unidad Veterinaria)
C.P.: 37500
Tel: 923 460 369

Guijuelo
C/ San Juan de Sahagún, s/n (edificio de la Cámara Agraria)
C.P.: 37770
Tel: 615 214939

Peñaranda
C/ Duque de Ahumada, s/n (junto al Cuartel de la Guardia Civil)
Tel: 615 214939

Vitigudino
Santa Ana, 6
C.P.: 37210
Tel: 923 500 057

SEGOVIA
C/ Bomberos, 10
C.P.: 40003
Tel: 921 430 657
921 430 708
Fax: 921 440 410

Aguilafuente
Ctra. de Lastras de Cuéllar
C.P.: 40340
Tel: 921 572 057

Campo de San Pedro
Ctra. Cedillo de la Torre s/n
C.P.: 40551
Tel: 921 556 373

Cuéllar
Pza. Huerta Herrera 8, 1º A
C.P.: 40200
Tel: 921 141 562

SORIA
C/ J. O. s/n (Pol. Ind. Las Casas-Vivero de Empresas)
C.P.: 42005
Tel: 975 228 539
Fax: 975 228 645

Almazán
Camino de Perdices s/n
Tel: 975 310 480

San Esteban de Gormaz
Polígono de la Tapiada (Vivero de Empresas)
CP: 42330
Tel: 975 351098

Berlanga de Duero
Urbano Martínez s/n
C.P.: 42360
Tel: 975 343 584

VALLADOLID
Plaza de Madrid, 4-3ª
C.P.: 47001
Tel: 983 203 371
Fax: 983 391 511

Medina del Campo
C/ Adajuela, 1
C.P.: 47400
Tel: 983 804 815

Peñafiel
Calle del Donante, 1
C.P.: 47300
Tel: 983 881 289

Medina de Rioseco
Soportales del Carbón, 16 (esquina calle Castillo)
C.P.: 47800
Tel: 983 701 091

ZAMORA
Plaza de Alemania, 1, 3º planta
C.P.: 49014
Tel: 980 532 154
Fax: 980 534 033

Benavente
Avda. El Ferial, 42
C.P.: 49600
Tel: 980 633 158

HUMOR POR JUÁREZ



CARTA DEL PRESIDENTE

Los primeros pasos en la profesión

DONACIANO DUJO CAMINERO

PRESIDENTE DE ASAJA CASTILLA Y LEÓN



Terminó el verano y ya estamos embarcados en una nueva campaña agrícola. Para algunos será la primera sementera que vivan como agricultores profesionales. Se convoque o no la ayuda de la Junta, en este 2018 alrededor de 500 jóvenes de Castilla y León, agricultores y ganaderos, se sumarán a esta aventura, dura y complicada, pero gratificante, que es ser profesional del campo.

Son gente preparada, muchos de ellos con estudios superiores o carreras relacionadas con el sector, de la rama de Agrícolas o Veterinaria. Prácticamente todos tienen en común el haber nacido en una familia de agricultores y ganaderos, haber mamado esta profesión y sentir dentro el deseo de ser buenos profesionales del sector.

Es cierto que muchos de estos jóvenes se subieron pronto al tractor y les gustó esa libertad que da estar en la cabina. Pero también hay un buen número de apasionados de la ganadería de vacuno, ovino, caprino, porcino... El manejo en la explotación, ver nacer, crecer y desarrollarse a sus animales, es algo ilusionante para ellos.

Así fueron los comienzos de todos, aunque hoy hay dos cosas diferentes a cuando nos incorporamos los que hoy tenemos alrededor de 50. La primera, que antes llegábamos al sector sin haber alcanzado si quiera la mayoría de edad, y ahora muchos se aproximan a la treintena, son hombres y mujeres ya adultos, y muy capaces de asumir responsabilidad. Y segunda diferencia: internet. A parte de la experiencia que en su casa les puedan transmitir, aparte de la información que reciben de las organizaciones agrarias y otras entidades, a través de internet están abiertos no solo a lo local, lo provincial o nacional, sino al planeta. Toda esa información, a veces buena, a ve-



“Tiene que aprender a tomar decisiones, aun equivocándose”

ces no tan buena, hace más complicado elegir qué camino seguir. Pero, en el lado positivo, es un aliciente para que nuestros jóvenes avancen y quieran competir, no ya con el vecino, sino con los mejores del mundo. La seguridad alimentaria, la protección al medio ambiente, el uso de nuevas tecnologías, la eficiencia empresarial... son nociones que los jóvenes ya “traen de fábrica”, no han tenido que adaptarse a ellas, sino que saben que necesariamente tienen que formar parte de su sistema normal de trabajo.

Pero hay cosas que no cambian, y la principal es la importancia que para el joven, chico o chica, tiene su familia, el principal apoyo que va a tener en los

próximos años. El padre tiene también que adaptarse, ser humilde, dejar de ir mandando y ceder las riendas y las decisiones al sucesor. En este periodo, el padre hará mal si cree que el papel del hijo es su obrero, incluso peor pagado que uno de fuera. El sucesor tiene que aprender a tomar decisiones, aunque sea a costa de tener algún fallo. No hay nada que enseñe tanto como los errores, sobre todo cuando afectan al propio bolsillo. Y todos hemos comprado una herramienta que apenas hemos usado, elegido una semilla que prometía más de lo que daba, o sembrado en unas fechas que, en nuestra tierra y zona, no funcionaban.

La primera prueba que tendrá que superar, tanto el hijo o hija como el padre, es la visita al director del banco. El joven no querrá ser menos que los demás, y querrá asumir unas inversiones que el padre encontrará desproporcionadas, y en los préstamos a largo plazo los avalistas casi siempre son los padres. No es cuestión de ver quién tensa más de la cuerda: lo importante es juzgar si las inversiones son proporcionadas y necesarias, y que tampoco se queden cortas, porque cuando estamos hablando de un joven hay que poner la vista en el futuro.

En estos primeros pasos que con tanta ilusión afronta el hijo -pero también el padre aunque gruñan-, no serán pocas las discusiones, trabas e inconvenientes que aparezcan, tanto en el entorno familiar como en el pueblo. La incorporación del joven suele venir acompañada de un aumento de la explotación, de tener que adquirir tierras en renta, muchas veces caras, y el joven comienza a verse como un competidor para los agricultores ya acomodados de la zona. Y lo mismo en el sector ganadero, ya que en muchas ocasiones tendrá que contar con nuevas instalaciones e infraestructuras,

más alejadas del núcleo de población. Aunque en la mayoría de los pueblos no ocurre, en los últimos tiempos ha crecido la presión contra estas nuevas instalaciones, a través de plataformas que llaman a cualquier cosa ‘macroexplotación’, siendo las más beligerantes gentes que solo visitan el pueblo en verano o algún fin de semana, pero que quieren dar órdenes a los ganaderos, que viven allí los 365 días del año.

Unas críticas que hacen aún más penoso el ya de por sí duro empeño de iniciarse en este sector, asumiendo unas inversiones que son muy altas y que hay que pagarlas, cada mes, y encima sabiendo que los precios de lo nuestro dan pocas alegrías.

Sé que muchos de estos 500 jóvenes que desde este 2018 van a ser nuestros compañeros agricultores y ganaderos tendrán momentos de duda y desánimo. Son jóvenes y eso es una virtud, pero también por ello aún no cuentan con las muletas de la experiencia y de la paciencia, que poco a poco te dan los años de profesión. Si escuchan a los que tienen todavía la incorporación reciente igual reciben mensajes más pesimistas de lo normal, porque sienten que las expectativas que tenían no se han cumplido en su plenitud. Creo que reciban mejor consejo de agricultores y ganaderos ya veteranos, que han pasado por todo y comprobado que la agricultura y ganadería es un camino por recorrer, con distintas etapas productivas y económicas. Y una cosa es segura: mantener la actitud e ilusión de cuando uno se incorpora es la mejor baza para triunfar, tanto en la actividad como en la vida. Y que sepan todos ellos que les abrimos las puertas de esta organización para ayudarles, pero también para que participen en ella, puesto que de ellos es ASAJA, como socios y algún día próximo también como futuros directivos.

AÑOS ATRÁS

1972

1973

1974

1975

1976

Viejos problemas que siguen

“Nos exponemos a un déficit de producción de trigo que nos obligaría a unas importaciones que no nos convienen, porque nuestra agricultura puede perfectamente auto-abastecer a la nación de cereales”, es una de las opiniones expresadas en una mesa redonda que publica Hermandad, órgano sindical agrario y en la que han participado distintos cargos sindi-

cales de varias provincias. Algunos temas del sector cerealista se plantean así. “La cosecha de este año nos pone al borde la importación”. “En los precios acordados para la próxima campaña, realmente no se atiende a la demanda de la producción cerealista necesaria para el abastecimiento del país, ni tampoco a la rentabilidad de los productos”. “Un margen de bene-

ficio del seis por ciento no es aprovecharse de una situación sino sencillamente tratar de salvarnos sin perder dinero”. “Si los demás sectores lo hacen así, igual nosotros”. “Lo que el campo pide es que si la situación económica del país es difícil, fácil o intermedia, como sea, se reparta entre todos los sectores”.

En muy pocos meses los precios de los fertilizantes han subido estrepitosamente, y si no se puede realizar un abono idóneo,

hay también la certeza de una disminución de las cosechas futuras. Reproduce Hermandad algo que “anda en lenguas de los agricultores y es que los fertilizantes que escasean son precisamente aquel que en los mercados internacionales tiene mayor demanda y precios superiores a los interiores de España”.

“LOS AGRICULTORES PIDEN AUMENTO DE PRECIO A FAVOR DEL TRIGO”, ARTÍCULO PUBLICADO EN DIARIO DE BURGOS, OCTUBRE DE 1974

OPINIÓN

LA CRIBA

El campo cuestión principal, en Francia

CELEDONIO SANZ GIL PERIODISTA ESPECIALISTA EN TEMAS AGROGANADEROS



El campo español y el campo francés tienen cifras muy similares ya en el peso económico en sus respectivos países, en el nivel de empleo, en su aportación al sector exterior e, incluso, en la consideración y calidad de sus producciones como ingredientes fundamentales del atractivo gastronómico y turístico. Sin embargo, en sus estructuras organizativas y en su consideración social y política seguimos estando a años luz de los agricultores y ganaderos franceses.

Sin ir más lejos, en septiembre la organización de Cámaras Agrarias francesa celebró su asamblea anual. Todo un acontecimiento recogido en primera página por los medios de comunicación, con discursos de los principales líderes del campo francés, que vistos desde aquí y para alguien ajeno al sector podrían parecer hasta incendiarios, de ciencia ficción, como si viviéramos en otro planeta y no nos separaran unos cientos de kilómetros. Desde luego, los agricultores y ganaderos españoles necesitarían un espaldarazo de ese tipo para salir de la molición social a la que deben enfrentarse cada día.

El síntoma más evidente de la importancia que se concede a esta reunión, y por extensión al sector agrario, en la sociedad y en la política francesa fue la presencia del primer ministro, el señor Edouard Philippe. Allí va el primer ministro, igual que aquí. Aquí, donde tenemos que soportar a ministros de Agricultura fantasmas, que no se sabe si existen y de los que se desconoce si tienen alguna buena idea, que vaya más allá de negociar la Política Agraria Común para sacar el mayor rédito posible.

Aquí, donde tenemos a una ministra de Economía, la señora Calviño, que como directora general de la misma sección en la UE firmó el informe que pretendía rebajar un treinta por ciento el presupuesto de la PAC y que ahora debe respaldar la postura nacional de que no se pierda ni un euro.

Aquí, donde en cada remodelación de Gobierno vivimos con el susto en el cuerpo porque se amenaza con la desaparición del Ministerio de Agricultura como si fuera un apéndice sobrante, inútil, que se mantiene porque es una parte más del cuerpo institucional gubernamental y apartarlo exige una operación complicada, así que se le deja como algo secundario y subsidiario.

Aquí, donde tenemos que aguantar a consejeros fantasmas con plenas competencias pero que siempre echan balones fuera y culpan a otras instancias de gobierno. Empeñados en sacar adelante sus luchas intestinas, sus batallas pue-

blerinas, que llenan de subvenciones sus empeños chiquitines y no llegan nunca a poner freno a los grandes problemas: al aumento de los costes, al envejecimiento de la población, a la carencia de servicios públicos modernos y adecuados a las necesidades de un campo moderno y competitivo.

“En Francia la asamblea anual de Cámaras Agrarias es todo un acontecimiento”

Aquí, donde las Cámaras Agrarias han pasado a mejor vida y en las provincias que se mantienen lo hacen sólo por el nombre, sin peso, sin presupuesto, y sin que los agricultores y ganaderos hayan sido capaces de crear unas estructuras organizativas propias, que heredaran su gran patrimonio, que ha desaparecido con ellas sin que se sepa muy bien dónde está, ni su influencia en la resolución de conflictos y en la valoración de su imagen política y social.

Volvamos allí, a esa Francia que tantas veces denostamos pero que otras tantas nos da ejemplos de vida y esperanza. Porque el presidente no acudió a la asamblea con las manos vacías. No fue a saludar, a hacerse las fotos y a decir cuatro insustancialidades en un discurso programado por sus asesores para salir del paso. No, sabía muy bien que el auditorio no se lo permitiría.

“Allí se fue con los agricultores el primer ministro, a currar, a trabajarse el voto”

Sabía que allí estaban los gerifaltes de esas cuadrillas que cada primavera son capaces de parar el tráfico y destruir camiones con mercancías españolas para proteger aquellas de sus producciones en crisis. Los mismos que entran en un hipermercado y arrasan a los productos extranjeros. Todo sin que les pase nada. Es más, al día siguiente la propia empresa da un comunicado defendiendo los productos franceses y dejando claro que les dará prioridad en sus estantes. Igual que sucede aquí, que se tiran unos litros de leche a la puerta de un centro de

la misma empresa y los ganaderos tienen que enfrentarse a juicios y multas sin fin.

Por eso, el primer ministro ante los agricultores y ganaderos franceses anunció, entre otras cosas, tres medidas de enorme calado que su Gobierno llevará a cabo de forma inmediata. No eran castillos en el aire, llevó los pelos de la burra en la mano.

Apoyo a los jóvenes

Dos medidas fiscales. Un importante aumento en la deducción en el impuesto de la renta para los jóvenes agricultores con ingresos más bajos y, en segundo lugar, anunció que triplicará el límite de exenciones para las transmisiones de arrendamientos rurales a largo plazo. Dos medidas para fomentar el relevo generacional, para apoyar a jóvenes que no tienen ni tierras para conformar unas explotaciones rentables ni dinero ni acceso a créditos para aguantar los envites del mercado. Si eso les sucede a los franceses, en España pueden multiplicar por veinte las dificultades que tienen los jóvenes para conformar su futuro en la actividad agraria. Aquí ni tierras, ni créditos, ni, por supuesto, de ventajas fiscales.

También anunció una tercera medida que aquí nos cuesta comprender y que potencia el mecanismo francés para afrontar los periodos de crisis en un sector determinados. Allí disponen de una Reserva de Tesorería de hasta 150.000 euros que se genera detrayendo una fracción de las ganancias en los periodos de bonanza para disponer de ella cuando la explotación se vea azotada por una de las circunstancias de riesgo recogidas en la normativa, que van desde el pedrisco a la sequía o las enfermedades. Es como un seguro, pero sin peritos y con las cantidades a percibir fijadas de antemano. En este caso eleva de 7 a 10 años el plazo de disposición y se extiende a la viticultura y la ganadería.

Allí se fue el primer ministro francés, con los agricultores y ganaderos, a currar, a trabajarse su aplauso, su voto. Igual que aquí.

Allí, a sólo unos pocos cientos de kilómetros, se demuestra que sí se puede hacer algo para mejorar la situación del campo, que sólo es necesario tener inteligencia y voluntad política, acercarse a las bases y no dejarse llevar por los intereses de las compañías multinacionales que dominan el mercado de los medios de producción o de las grandes empresas de distribución que acaparan el mercado alimentario. Francia, en esto, es un ejemplo, para todos, para los agricultores y ganaderos, para los políticos y la sociedad en general. Allí saben ponderar la importancia del campo y de sus pueblos.

OCTUBRE

Cabañuelas

Primera quincena de octubre

Con el comienzo del mes el tiempo iniciará un cambio de ciclo. Los vientos serán fríos, y las heladas mañaneras destemplan el ambiente. Hacia mediados, las temperaturas serán más agradables y harán aparición las lluvias, repartidas en chubascos dispersos y suaves.

Segunda quincena de octubre

Escarchas de madrugada y ambiente húmedo, pero más bien seco. Los cielos serán claros y aunque las temperaturas serán frescas, el ambiente será en general agradable. Hacia finales de mes irán apareciendo vientos frescos y sin rumbo, que anunciarán los primeros fríos.

Ferias y fiestas

Ferias ganaderas de estas fechas: el

12 de octubre, Monográfica de Razas Puras y Muestra Avícola, en Villablino (León); del 19 al 21, Certamen Provincial de Asturiana de los Valles, en Villablino (León); el 3 de noviembre, Feria de Riaño (León).

Respecto a las **ferias comerciales**, el 12 será la Feriona de Villablino (León); del 12 al 14 de octubre, la Feria Hispano-Lusa de Productos Ecológicos Ecocultura, en Zamora; y ya el 11 de noviembre, la Feria de San Martín, en Mansilla de las Mulas (León).

En maquinaria, destacar el 12 de octubre la Feria del Pilar - Feria de Maquinaria Agrícola de Villadiego (Burgos).

Y respecto a las **ferias centradas en alimentación**: Feria Tradicional de la Vendimia de San Martín del Castañar (Salamanca), del 12 al 14 de octubre; Feria de Micología y Naturaleza, San Leonardo de Yagüe (Soria), 12 y 14 octubre; Feria de la Manzana Reineta del Valle de Caderechas, Cantabria (Burgos), 14 de octubre; Feria del Vino Blanco Villa de Rueda (Valladolid), 14 de octubre; Feria de Productos Ecológicos de Medina del Campo (Valladolid) 15 y 16; Feria Tradicional de Cármes (León), 14 de octubre; Feria Agroalimentaria de la Fuente de San Esteban (Salamanca), 20 de octubre; Feria Micológica de Navaleno (Soria), 31 de octubre a 2 de noviembre; Feria Micológica de Canicosa de la Sierra (Burgos), 31 de octubre a 4 de noviembre; Feria de Todos los Santos en Lerma (Burgos), 1 de noviembre; Feria de la Alubia Roja de Ibeas de Juarros (Burgos), 3 y 4 de noviembre; Feria del Queso y el Vino de Baltanás (Palencia), 3 noviembre.

Y el refrán

“Cuando de San Galo llega la hora, la vaca en establo mora”.

* Con la colaboración Mariano Bustillo y José Luis Burgos.

Junta directiva en Salamanca

La Junta Directiva de ASAJA de Castilla y León, la primera a la vuelta del verano, se realizó en la sede de ASAJA-Salamanca, coincidiendo con la celebración de Salamaq. En este encuentro los responsables de las organizaciones provinciales y autonómica analizaron los problemas de los agricultores y ganaderos y trazaron las líneas a seguir los próximos meses para contribuir a la mejora de las condiciones económicas y sociales de los profesionales del sector.



Última Junta Directiva de ASAJA Castilla y León, celebrada en la sede de ASAJA-Salamanca.

FOTO: V.G.A.

Preocupa el acuerdo con Mercosur

El Copa y la Cogeca, que aglutinan a las organizaciones agrarias y cooperativas europeas, han alertado de los riesgos para la agricultura y ganadería de un mal acuerdo en las negociaciones comerciales con Mercosur. Todo parece indicar que fruto de este acuerdo el sector primario tendrá que pagar una elevada factura y que además cuestionará la sostenibilidad siempre tan sensible en temas de agricultura y de medio rural. El Copa y la Cogeca instan a las autoridades comunitarias a adoptar una fuerte posición en las negociaciones y que se comprometan a no ampliar el acceso al mercado a nuestros sectores sensibles, y culpan a la Comisión de haber hecho ya importantes concesiones en carne de vacuno, aves, azúcar, etanol, o arroz entre otras, todo ello sacrificando la agricultura para obtener ganancias en otros sectores económicos. Los agricultores europeos reclaman aranceles correctos para

proteger nuestros mercados de las extremas devaluaciones monetarias, y por otro lado el acuerdo debería de incluir herramientas para gestionar las importaciones de productos de sectores sensibles. No en vano, los países de Mercosur carecen de un mercado único integrado, utilizan una agresiva política de apoyo a la agricultura, están expuestos a una gran volatilidad de sus monedas y disfrutan de acceso a medios de producción más baratos.

El precio del azúcar, a la baja

El precio del azúcar acumula sucesivas bajadas desde que se inició la campaña de comercialización, algo que es una mala noticia para un sector que trabaja con precios muy bajos en la venta de la remolacha. Si en el mes de octubre del pasado año el azúcar cotizaba a 422 euros la tonelada, en el mes de julio, última fecha sobre la que trabaja la Comisión Europea, el precio era de 346 euros por tonelada.

Plazos de seguros

Los agricultores que siembren colza en esta campaña 2018-2019, tanto en secano como en regadío, tienen de plazo únicamente hasta el 31 de octubre para suscribir el se-

guro de rendimientos que ampara los siniestros sobre este cultivo. Dentro de las coberturas está incluida la no nascencia. El mismo plazo existe para otros cultivos como la camelina y lino semilla. En las oficinas de ASAJA se puede recabar

Nueva presidenta de la CHD

El pasado 27 de septiembre tomó posesión en la Delegación del Gobierno en Valladolid la nueva presidenta de la Confederación Hidrográfica del Duero, Cristina Danés de Castro. Este es uno de los altos cargos del nuevo Gobierno cuyo nombramiento más se ha retrasado, y ha sido una sorpresa en medios políticos de Castilla y León al haberse optado por un perfil técnico y por una persona del Ministerio que no ha estado en contacto con la vida política de esta comunidad autónoma. La



Confederación Hidrográfica del Duero es el organismo público más impopular entre los agricultores y ganaderos leoneses.

más información y suscribir la póliza. Respecto a la uva de vinificación, las fechas de suscripción en Castilla y León son las siguientes: seguro de otoño, desde el 1 de octubre al 20 de diciembre de 2018; seguro de primavera con riesgos de helada y marchitez, desde el 15 de enero al 25 de marzo de 2019; seguro de primavera sin riesgos de helada y marchitez, desde 25 de marzo al 30 de abril de 2019; seguro complementario, desde el 1 de octubre de 2018 hasta: el 30 de abril de 2019 para el seguro base y la garantía adicional 1, y el 25 de marzo de 2019 para el resto de productos contratables.

Bonificación de intereses en préstamos preferenciales

La Consejería de Agricultura y Ganadería ha convocado las ayudas destinadas a la bonificación de intereses en préstamos preferenciales formalizados por titulares de explotaciones agrarias de Castilla y León, ante las pérdidas y daños sufridos en las producciones por fenómenos climáticos adversos acaecidos en la campaña agrícola 2016-2017. Las ayudas consistirán en la bonificación de intereses de los préstamos preferenciales que los beneficiarios hayan suscrito con las entidades financieras, en virtud del derecho que les hubiese sido reconocido, sin superar en ningún caso el tipo de interés aplicable a dicho préstamo. Se bonificará como máximo del 100% de los intereses de los préstamos preferenciales, hasta un máximo de 1,5 puntos porcentuales. El plazo de presentación de solicitudes termina el 17 de octubre.

PLAZOS

Como cada mes, recuerda que en próximas fechas concluyen los plazos de presentación de documentación para los siguientes temas:

Hasta el 17 de octubre

►Solicitud de ayudas destinadas a la bonificación de intereses en préstamos preferenciales bonificados formalizados por titulares de explotaciones agrarias de Castilla y León.

Hasta el 25 de octubre

►Solicitud de incorporación a las medidas de agroambiente y clima y a la medida a la agricultura ecológica, contenidas en el Programa de Desarrollo Rural de Castilla y León 2014-2020, para iniciar los compromisos

en la campaña agrícola 2018/2019 o año 2019.

Hasta el 29 de octubre

►Solicitud de ayudas para el año 2018 dirigidas a promover la afiliación de las mujeres del medio rural en el régimen especial de trabajadores por cuenta propia o autónomos, a través del sistema especial para trabajadores por cuenta propia agrarios.

Hasta el 31 de octubre

►Solicitud de pago anual de las ayudas

destinadas a la prevención de daños a los bosques para aquellos titulares de explotaciones forestales que se hayan incorporado a la medida en 2017.

►Solicitud de pago anual de las ayudas para labores de mejora y prevención de daños en terreno forestales con vocación silvopastoral, para los expedientes de la convocatoria 2017.

►Suscripción de los módulos 1 y 2 de cultivos de secano del seguro de explotaciones de cultivos herbáceos extensivos, para los cultivos de colza, lino semilla y camelina.

Hasta el 15 de noviembre

►Solicitud de ayudas comercialización y abastecimiento en el medio rural de la Comunidad de Castilla y León.

►Suscripción del seguro de explotaciones de fresón y otros frutos rojos en invernaderos y microtúneles.

Hasta el 20 de noviembre

►Plazo de ingreso en periodo voluntario de los recibos del Impuesto sobre Actividades Económicas del ejercicio 2018 relativos a las cuotas nacionales y provinciales.

OCTUBRE

L	M	X	J	V	S	D
1	2	3	4	5	6	7
8	9	10	11	12	13	14
15	16	17	18	19	20	21
22	23	24	25	26	27	28
29	30	31				

NOVIEMBRE

L	M	X	J	V	S	D
			1	2	3	4
5	6	7	8	9	10	11
12	13	14	15	16	17	18
19	20	21	22	23	24	25
26	27	28	29	30		

INFORMACIONES

Abonos y gasóleo inflan el "IPC agrario" en el comienzo de la campaña de siembras

ASAJA denuncia los abusos y pide que el anticipo PAC llegue ya para que el campo afronte los gastos

C.R. / Redacción

Pese a que el tiempo seco no ha acompañado, los agricultores van afrontando las tareas preparatorias de la nueva sementera. Una nueva campaña de siembras que preocupa a ASAJA, porque los precios de dos de los principales insumos, el gasóleo y el fertilizante, se han disparado.

Según los cálculos de la OPA, respecto a otoño de 2017, año en el que los costes de producción ya eran altos, en los últimos doce meses se ha elevado alrededor de un 30 por ciento el precio del carburante y más del 10 por ciento el de los abonos, cotizaciones que por el momento siguen al alza en los mercados de futuros. Para una explotación tipo de unas 200 hectáreas de secano estaríamos hablando unos 8.300 euros de costes de gasóleo y otros 21.600 de abono, lo que supone más de 3.500 euros a mayores de los ya altos gastos de sementera del año pasado. Extrapolados estos cálculos a la superficie sembrada en Castilla y León, cerca de 1,7 millones de hectáreas, estaríamos hablando de cerca de 20 millones de euros de gasto en abonos, y más de 18 millones en gasóleo. Es decir, ya de partida la sementera 2018 costará a los agricultores de Castilla y León al menos 38 millones de euros más que la de 2017.

ASAJA subraya "la perplejidad del sector, ya que en muchos casos el agricultor compra el abono al mismo que vende el cereal, almacenista o cooperativa. La sensación es que las subidas de los insumos se aplican rápidamente, escudándose en los mercados internacionales, y sin embargo cuando toca subir los precios del cereal, tal como marcan esos mismos mercados internacionales, hacen lo posible por impedirlo. Eso sí, bien se encargan de echar la culpa de las subidas de los piensos al precio del cereal, cuando no han pagado todavía un euro a los agricultores".

Con la incertidumbre de la evolución de los precios del cereal, la mayoría aún en almacén, y con las secuelas de la sequía del 2017, los agricultores se

embarcan con máxima cautela en esta nueva sementera. La sequía de las últimas semanas no anima la siembra de colza o veza, los cultivos más madrugadores. Y los agricultores miden cada gasto porque de ello depende el escaso margen de rentabilidad que les queda.

Agilizar el anticipo

Por ello, ASAJA ha pedido a la Consejería de Agricultura y Ganadería que, como otras cam-

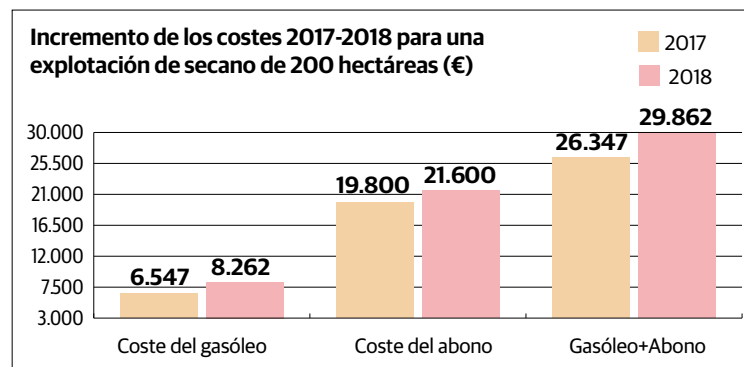

pañás, se esfuerce para que lleguen lo antes posible los fondos presupuestarios para abonar el anticipo de las ayudas de la Política Agraria Común, proporcionando cierta liquidez económica en un momento muy complicado para los profesionales del campo.

Castilla y León recibe un montante total anual aproximado de 775 millones de euros en concepto de ayudas directas del régimen de pago básico de la PAC, por lo que el anticipo (el 50 por ciento de la cuantía) supondría unos 388 millones de euros, que se reparten

entre cerca de 72.000 perceptores. Tal como autoriza el reglamento europeo, el anticipo de la PAC puede ser abonado a los agricultores a partir de mediados de octubre.

Semanas atrás la Comisión Europea anunciaba que podrían adelantarse los pagos, a raíz de la importante sequía que se está viviendo en una gran parte de Europa, y que afortunadamente este año no ha afectado a España. La Comisión Europea pretende así inyectar liquidez en las economías agrarias y en el caso de España es más necesario todavía para tratar de salir del pozo económico en el que se sumieron las explotaciones por la sequía de 2017.

Ante la previsión de un anticipo de las ayudas, ASAJA ya pidió a principios de verano que se agilizaran los controles administrativos de campo, por parte de la Junta de Castilla y León, para que no se retrasen los pagos por dicho motivo.



El campo afronta con dificultad los gastos derivados de la nueva sementera.

FOTO: C.R.

Malas prácticas bancarias también con los que suscribieron préstamos de la sequía

En algunos casos se obligó a firmar seguros de vida, pese a no figurar este requisito en el convenio de la Junta con los bancos

C.R. / Redacción

El Departamento de Conducta de Mercado y Reclamaciones del Banco de España ha emitido el primer informe con respecto a las reclamaciones que a través de ASAJA-León habían realizado varios agricultores a los que las entidades bancarias obligaron a suscribir un seguro de vida para formalizar los préstamos de la sequía del pasado año. ASAJA consideró esa como una práctica abusiva, ya que en el con-

venio firmado por los bancos con la Junta de Castilla y León no figura ese requisito, y para más inri, el préstamo estaba previamente avalado por la empresa pública SAECA.

Las reclamaciones presentadas por varios agricultores a través de ASAJA-León responden todas a idéntica casuística. Ante la desatención del Servicio de Atención al Cliente de cada entidad, se ha recurrido al Banco de España. En la primera resolución recibida, que involucra al Banco

España Duero (Unicaja Banco, S.A.), el instructor considera que "la actuación de la entidad reclamada es contraria a las buenas prácticas y usos financieros". No obstante, el organismo supervisor se considera no competente para valorar, decidir o pronunciarse sobre los posibles daños y perjuicios que se hayan podido ocasionar a los clientes y usuarios de los servicios financieros, remitiendo, en su caso y de considerarlo el perjudicado, a los órganos judiciales.

La consejería de Agricultura sigue muda

Los agricultores afectados, además de quejarse ante los servicios de atención al cliente de cada entidad y después al Banco de España, pusieron los hechos en conocimiento de la consejera de Agricultura y Ganadería de la Junta de Castilla y León, Milagros Marcos, la cual, a día de hoy, ha dado la llamada por respuesta, una postura que beneficia a los grandes bancos y no a los agricultores y ganaderos, a quienes representa su departamento.

INFORMACIONES

La importación hunde precios y perjudica al girasol pese a las buenas producciones

Castilla y León lidera en 2018 por primera vez la producción nacional

C.R. / Redacción

A lo largo de septiembre avanzaba a buen ritmo cosecha de girasol en Castilla y León, con unas producciones en general buenas y muy por encima del año pasado, extremadamente seco. Sin embargo, los desequilibrios en el mercado por culpa de una importación masiva de pipa desde Europa del Este, de Ucrania principalmente, presionan a la baja los precios, que apenas cubren los costes de producción.

Eso explica que era principal comunidad autónoma productora, Andalucía, haya elegido este 2018 otras alternativas, reduciendo de forma importante la superficie de girasol, lo que aúpa por primera vez a Castilla y León, hasta ahora segunda productora, al primer puesto por superficie y producción.

Para ASAJA, “los cultivadores de la comunidad autónoma se están resistiendo a abandonar el girasol por las escasas posibilidades de cultivos que existen en la meseta, y también porque el girasol es una buena alternativa agronómicamente, puesto que las labores se realizan cuando el cereal ya está cosechado, y porque por sus características contribuye a un buen estado de las parcelas”. Sin embargo, las reiteradas pérdidas que soportan los agricultores hacen temer una reducción progresiva de la superficie, “porque los precios que se pagan no lo hacen rentable y apenas cubren los gastos de producción, incluso sumando la ayuda por hectárea que recibe como oleagino-sa”, apunta la OPA.

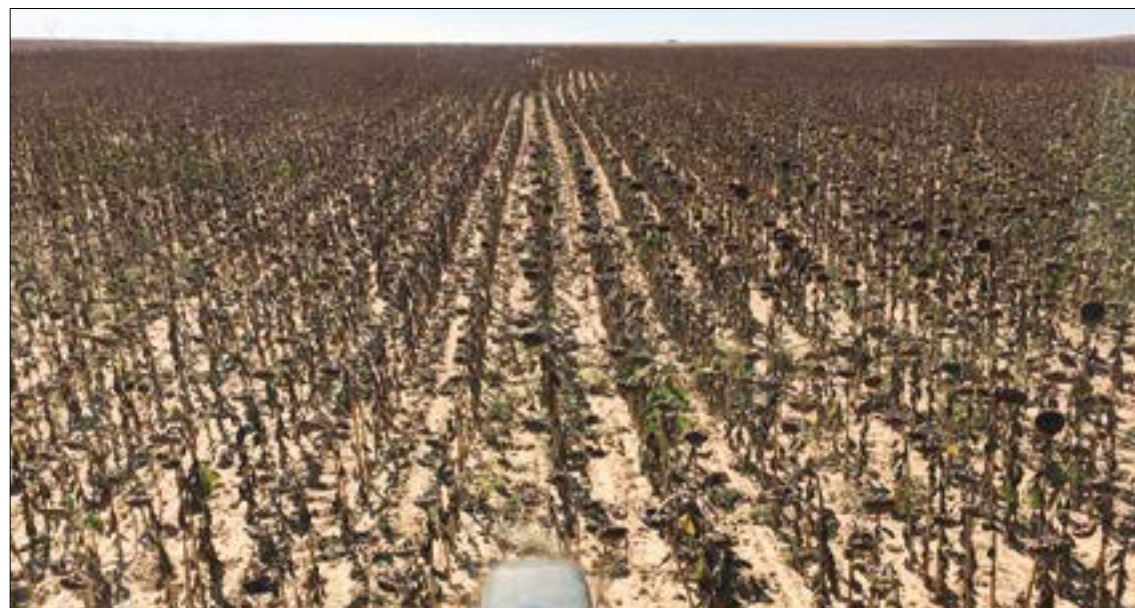

Cosechando girasol.

FOTO: MANUEL, DESDE VILLAQUEJIDA, LEÓN.

Los desajustes del mercado están causados principalmente por la entrada masiva, bien como pipa o directamente como aceite, de girasol procedente de los países ribereños del Mar Negro. Años atrás estas importaciones se derivaban en buena parte a la producción de biodiésel, que hoy por hoy está en declive, con lo cual el destino principal del aceite es el consumo humano. En este sentido, ASAJA pide que “se identifique claramente la procedencia del aceite de girasol para que el consumidor sepa que es español, porque en otros países no existen los mismos controles ni exigencias medioambientales que cumplimos aquí”.

Producciones

Este año 2018 se han sembrado en Castilla y León 281.208 hectáreas de girasol, que son

Superficie sembrada por provincias (ha)

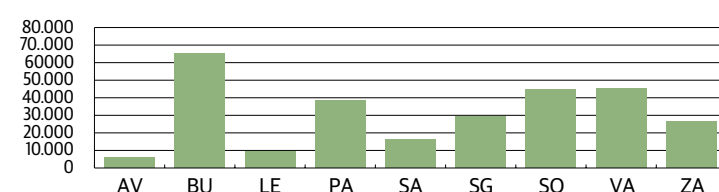

Producción esperada por provincias (t)

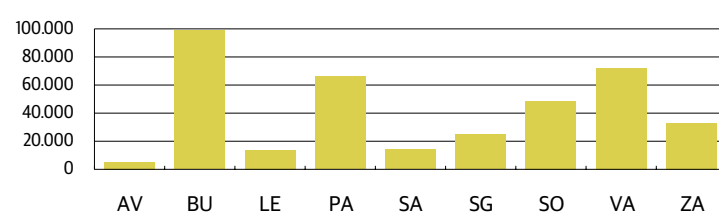

Evolución del precio (€/t)

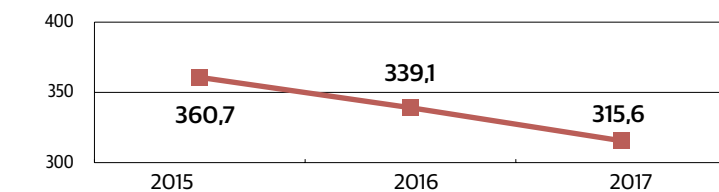

15.103 más que las del año 2017 y que representa un incremento del 5,7 por ciento. Nuestra región tiene el 38,3 por ciento de la superficie nacional de girasol, siendo la comunidad autónoma que más siembra, por delante de Andalucía y Castilla La Mancha.

La mayor parte del girasol se siembra en secano, apenas un 11,5 por ciento se cultiva en regadío. Por ello, la llave de la producción en Castilla y León está en las lluvias de primavera y verano, como ha ocurrido este año excepcional, que han permitido elevar las producciones sobre la media.

En cuanto a la producción, según los últimos datos facilitados por la Junta de Castilla y León, de julio de 2018, se espera alcanzar las 376.565 toneladas, lo que supone un incremento del 34 por ciento respecto a la cantidad cosechada el año anterior, con unos rendimientos medios de 1.340 kilos por hectárea. Castilla y León, normalmente, aporta entre el 31 y el 33 por ciento de la producción de girasol nacional, siendo la segunda comunidad autónoma productora, por detrás de Andalucía, aunque este año, si las previsiones se confirman, vamos a ser la primera, con una mayor participación en el total.

Precios que no acompañan

Sin embargo, el precio no está acompañando a los incrementos de superficie y producción. En los últimos 3 años el precio medio en Castilla y León ha bajado un 12,5%:

Los datos de septiembre de la lonja de Sevilla (donde suelen ser algo más altas las cotizaciones que en Castilla y León) apuntan precios en torno a 312-315 €/t para el girasol convencional. Otro problema añadido para la Comunidad Autónoma es el escaso peso de nuestra industria extractora, que se agrupa principalmente en el sur de España.

El Copa y la Cogeca confirman un descenso de la producción europea total de cereales superior al 10%

En Europa ha habido una grave sequía, de la que se ha librado España

C.R. / Redacción

El Copa y la Cogeca, organismos que agrupan a las principales organizaciones agrarias y cooperativas europeas, han publicado sus estimaciones consolidadas para la cosecha 2018 de cereales en Europa.

Las cifras confirman las pre-

visiones de junio del Copa y de la Cogeca, con una caída del 12,2 % de la producción total de cereales en la UE, alcanzando apenas 273 millones de toneladas, en comparación con más de 300 millones de toneladas el año pasado.

Max Schulman, presidente del Grupo de Trabajo «Cerea-

les» del Copa y la Cogeca, ha explicado: “La mayoría de los agricultores europeos se han visto afectados por graves sequías, que todavía no han terminado. Es clave que nosotros y nuestros gobiernos saquen lecciones de esta crisis. Ha llegado la hora de que los Estados miembros apliquen plenamente todas las he-

rramientas de gestión de crisis climáticas a su disposición. Por su parte, la Comisión Europea debería anticipar mejor y tomar medidas con más rapidez”.

Para las semillas oleaginosas, el Copa y la Cogeca prevén que la producción europea total aumente a 30,7 millones de toneladas, comparado con 33,5

millones de toneladas el año pasado. “Ya sabemos que los actuales períodos de sequía tendrán un impacto en la próxima campaña de comercialización. Actualmente, la siembra y la germinación de la plántula encuentran dificultades en muchas regiones de la UE debido a las malas condiciones del suelo”, ha declarado Arnaud Rousseau, presidente del Grupo de Trabajo Oleaginosas y proteaginosas del Copa y la Cogeca. Para los cultivos proteaginosos, se espera que la producción sea inferior en más o menos 1 millón de toneladas.

INFORMACIONES

La nueva PAC: sin tiempo suficiente para reformar, pero sin presupuesto para seguir como hasta ahora

Si se aplaza, habrá que aplicar recortes nuevos sobre una PAC vieja

C.R. / Redacción

Si algo ocupa las declaraciones de los políticos europeos, nacionales y autonómicos con competencias en agricultura, es la PAC. Sin embargo, tras meses de documentos y propuestas, la inestable situación política en Europa podría ralentizar la aprobación de la nueva reforma. En otras palabras: para acometer el proceso sin garantías de acuerdo, mejor que se quede como está.

Esta parece ser la idea que hoy por hoy predomina en Bruselas. Por un lado, se ve casi imposible aprobar la reforma antes de que acabe la legislatura en la UE. Eso podría parecer una buena noticia, si no fuera porque, aunque se amplíe la vigencia de la actual, la PAC tendría que aplicarse con el nuevo presupuesto, ya recortado, puesto que no ha habido acuerdo de los diferentes países para ampliar sus aportaciones y financiar la política agraria, tras el golpe del Brexit.

Es decir, durante un tiempo podría seguir la misma PAC, pero con menos dinero, algo difícil de ejecutar, salvo que los gobiernos y comunidades autónomas compensaran este déficit, algo que parece muy difícil.

La PAC 2019, en capilla

En el espacio 'Consultorio de la PAC' que puntualmente emite Agropopular, Miguel Ángel Riesgo, presidente del Fondo Español de Garantía Agraria (FEGA) comentaba algunas de las novedades que se van a incluir en el Real Decreto de pagos directos de cara al año 2019.

En los pagos acoplados, Riesco subrayó que en principio no habrá grandes cambios, y se mantendrán muy similares a los de 2018. En primas ganaderas, hasta ahora para cobrar había que tener a los animales a 1 de enero del año de la solicitud y mantenerlos en la explotación, y, en el caso del bovino, en otras tres fechas hasta el 30 de abril. "Pero en 2019 si un joven o un nuevo ganadero, que cumpla los criterios de formación que establezca la Comunidad Autónoma, compra ganado más allá de esa fecha, va a poder recibir dicha ayuda", apuntó. Según aseguró el presidente del



El ministro español, junto a sus colegas europeos y el comisario de Agricultura, en una reunión reciente.

FOTO C. R.

FEGA se trata de una medida para favorecer la incorporación durante todo el año al sector ganadero, sobre todo de jóvenes, a los que se priorizará en el cobro de la ayuda.

En superficie habrá otro cambio: la ayuda a superficie a los cultivos proteicos se prohíbe que se pague a superficies destinadas a obtención de semillas con fines comerciales.

Subrayar que, como siempre, a medida que se conozcan todos los cambios que afectan a la nueva campaña, desde ASAJA iremos informando a todos nuestros socios.

Convocadas las ayudas para incorporarse a programas agroambientales y de agricultura ecológica

El plazo termina el 25 de octubre, y ASAJA asesora a todos los interesados

C.R. / Redacción

La consejería de Agricultura ha convocado las ayudas agroambientales y de la agricultura ecológica para aquellos interesados que no estén incorporados a estos programas. Se trata de las ayudas a la apicultura, al aprovechamiento forrajero extensivo, a la remolacha, a cultivos permanentes en paisajes singulares, a la gestión sostenible de forrajeras pastables y apoyo a la trashumancia, a la producción integrada, a las razas autóctonas en peligro de extinción y a la adopción y mantenimiento de prácticas y métodos ecológicos.

Aunque en general permanecen las condiciones y requisitos de anteriores convocatorias, hay algunos cambios que a continuación resumen los Servicios Técnicos de ASAJA:

- Las dos órdenes de regulación modifican las incompatibilidades, de tal manera que hacen compatible, por ejemplo, la apicultura y el mantenimiento de razas autóctonas con la agricultura ecológica.



Las ayudas van dirigidas a nuevas incorporaciones.

FOTO: C. R.

- En la orden de regulación de las medidas de agroambiente y clima, se suprimen los siguientes requisitos de la submedida de mantenimiento de razas autóctonas puras en peligro de extinción: disponer de superficie forrajera; aprovechar las superficies forrajeras de la explotación mediante pastoreo, y respetar la carga ganadera máxima.

En la normativa se especifica el presupuesto con que con-

tarán cada una de las 8 submedidas de agroambiente y clima y las 2 submedidas de agricultura ecológica, siendo el montante total de 7 millones de euros, repartido como sigue:

- Agroecosistemas extensivos de secano en humedales de importancia internacional: 200.000 euros.
- Apicultura para la mejora de la biodiversidad: 500.000 euros.
- Aprovechamiento forrajero

extensivo mediante pastoreo con ganado ovino y/o caprino: 1.000.000 euros.

- Cultivos agroindustriales sostenibles: 1.000.000 euros.
- Cultivos permanentes en paisajes singulares: 50.000 euros.
- Gestión sostenible de superficies forrajeras pastables y apoyo a los sistemas tradicionales de pastoreo trashumante: 350.000 euros.
- Producción integrada: 100.000 euros.
- Mantenimiento de razas autóctonas puras en peligro de extinción: 300.000 euros.
- Adopción de prácticas y métodos de agricultura ecológica: 2.000.000 euros.
- Mantenimiento de prácticas y métodos de agricultura ecológica: 1.500.000 euros.

El plazo de presentación de solicitudes termina el próximo 25 de octubre de 2018. Para cualquier consulta, invitamos a los agricultores y ganaderos a que acudan a las oficinas de ASAJA, donde serán atendidos por nuestro equipo de especialistas.

VENDO
gallinaza
 Puesta en destino
 Se dispone de medios para esparcir
 MÁS INFORMACIÓN
646 772 319
 AGROHISPANOLUSA

EFICIENCIA Y CALIDAD: SECADO DEL LÚPULO CON GAS PROPANO DE REPSOL

El cultivo del lúpulo es considerado por muchos uno de los cultivos con más futuro y más prometedor de la comunidad autónoma de Castilla y León, siendo León la provincia que acapara el 95 por ciento de la producción de toda España.

Para los agricultores de lúpulo, una vez concluida en septiembre la tarea de recogida y secado del lúpulo, queda seguir avanzado en la modernización y mejora del sector, con el fin de obtener una mayor rentabilidad de las instalaciones, así como una mejora en la calidad de secado.

Los productores, así como otros actores involucrados, como empresa comercializadora, administración autonómica, etc., llevan años trabajando por mejorar la eficiencia y competitividad de las explotaciones e instalaciones de secado, logrando cada día mejores resultados.

El año pasado, algunos agricultores con secaderos de producciones de entre 8 y 14 toneladas de lúpulo seco, tomaron la decisión de modernizar sus instalaciones confiando en la solución energética presentada por Repsol para el secado de sus cosechas, logrando así mejorar la calidad del lúpulo seco. La solución consistió en modernizar sus secaderos invirtiendo en generadores alimentados por un combustible más eficiente y beneficioso para el medio ambiente que el que se utilizaba tradicionalmente.

La adaptación de los nuevos generadores de gas en los secaderos existentes ha permitido al productor un mejor control de la temperatura de combustión, una mayor velocidad de circulación de aire, lo que ha supuesto en su conjunto un mejor y mayor control del tiempo de secado del lúpulo.



Jose Benito Alcoba, de Carrizo de la Ribera, en el proceso de pelado del lúpulo previo al secado.

El gas de Repsol es un combustible eficiente y limpio. Además su uso evita la producción de una serie de inconvenientes como son la introducción en la cámara

de secado de sustancias nocivas (partículas, NOx), una regulación de la temperatura de la cámara más difícil y la posibilidad de vertidos tóxicos al exterior

por derrame de hidrocarburos líquidos en el almacenamiento.

La solución aceptada consiste en sustituir los gene-

radores existentes por generadores a gas propano alimentados por depósito, con las siguientes mejoras: quemadores de gas más eficientes y seguros, intercambio de aire, control de velocidad y temperatura, no contaminación del lúpulo, suministro ininterrumpido y ser una energía respetuosa con el medio ambiente que genera bajas emisiones y tiene un alto poder calorífico. Todo ello se traduce en un menor consumo de combustible para alcanzar las exigencias del proceso de secado.

Además, la oferta de Repsol incluye la instalación de **depósito sin coste** para los agricultores, donde las cuotas de **mantenimiento son gratuitas**, aplicando además un **descuento en el precio del gas para todos los productores**, un servicio de **mantenimiento preventivo** de la instalación de gas con la capacidad de **suministro de urgencia y 24 horas al día 365 días al año**. Asimismo, la posibilidad de **financiación de la compra de los quemadores a gas, hasta 12,000 € sin intereses a 1 año, además de ayudar en la gestión de las subvenciones**.

La mejor solución, por economía y calidad

Los agricultores con secaderos de gas destacan como aspectos diferenciadores y ventajas de estas instalaciones.

▪ *Calidad del lúpulo seco: olor, textura, etc.*

▪ *Reducción tiempos de secado.*

▪ *Servicio y asistencia técnica.*

▪ *Sencillez almacenamiento, generadores con menos mantenimientos.*

▪ *Facilidad suministro: pedidos y logística de Repsol.*

EN DEFINITIVA, EL GAS PROPANO DE REPSOL LA SOLUCIÓN MÁS ECONOMICA, QUE PERMITE A LOS AGRICULTORES MEJORAR EL PROCESO DE SECADO DE LÚPULO CON LAS EXIGENCIAS DE CALIDAD Y EFICIENCIA NECESARIAS. Y ADEMÁS, LA INSTALACIÓN ES 100% SUBVENCIONABLE.



Más información

Repsol Gas 901 100 125 o en repsol.es



INFORMACIONES

ASAJA de Castilla y León pide medidas para evitar que la peste porcina africana vuelva a nuestro país

La enfermedad se erradicó a principios de los años noventa con un gran coste para los ganaderos y para las administraciones públicas

C. R. / Redacción

La organización agraria ASAJA de Castilla y León comparte la preocupación de las autoridades sanitarias y del mundo de la ciencia veterinaria por el riesgo de que los focos de Peste Porcina Africana, detectados en Centroeuropa, se propaguen a nuestro país. Esta enfermedad, altamente contagiosa y sin riesgo alguno para el ser humano, provocaría auténticos estragos en la cabaña ganadera porcina con consecuencias devastadoras para la economía agraria, la industria agroalimentaria y la balanza comercial exterior de nuestro país.

ASAJA de Castilla y León, que se ha reunido con la Dirección General de Producción Agropecuaria de la Junta

de Castilla y León para abordar esta cuestión, pide a las autoridades con competencias en sanidad animal que extremen los controles en la entrada de animales y productos cárnicos que supongan el más mínimo riesgo de difusión de la enfermedad, y particularmente exige que se garantice que ninguna pieza de jabalí, viva o muerta, atraviese nuestras fronteras, como sí ha ocurrido hasta fechas recientes.

ASAJA de Castilla y León pide a las empresas ganaderas del sector porcino que paralicen las importaciones de lechones procedentes de otros países europeos con destino al cebo en nuestro país, y más en concreto en Castilla y León, pues el sector del porcino español tiene la suficiente dimensión como para no



En estos momentos hay que extremar las medidas de protección.

FOTO: C. R.

depender de la compra de animales ni de material genético de otros países. A la vez, la organización agraria insta a los ganaderos a que de la mano de sus veterinarios y de las autoridades sanitarias de la Junta, extremen todas las medidas de bioseguridad hasta que de nuevo se minime el riesgo de epizootia.

ASAJA recuerda que el sector porcino español está entre los tres más competitivos del mundo y que en Castilla y León, donde está en claro crecimiento, tiene un peso importante tanto en la producción como en la industrialización y comercialización de la carne de cerdo y sus derivados.

Todas las precauciones son pocas

Interporc pide colaboración a todo el sector

Todavía está en la memoria de los ganaderos el daño que hizo en el pasado la peste porcina africana, hasta que a principios de los años noventa fue erradicada. Y hoy de nuevo el sector porcino europeo está en alerta ante la propagación del virus de la PPA por países del centro y este de Europa (Letonia, Lituania, Estonia, Polonia, Ucrania, Rumanía, Hungría, República Checa, Bulgaria y Bélgica), tanto en cerdos domésticos como en jabalíes.

Existe riesgo y amenaza de entrada de esta grave y devastadora enfermedad en nuestro país. Las consecuencias serían claramente catastróficas para nuestro sector, consecuencias tales como restricciones de movimientos de animales y carne/productos cárnicos, cierre automático de las exportaciones a muchos países terceros y de la Unión Europea, etc., sin entrar a valorar las grandes pérdidas económicas. Con ello, la viabili-

dad y competitividad del sector porcino español estaría gravemente comprometida.

Por todo ello, desde Interporc, interprofesional del sector, se subraya que es fundamental la precaución:

- Extremar las medidas de bioseguridad a todos los niveles de la cadena productiva
- Extremar las medidas de limpieza y desinfección de los vehículos
- Disminuir e incluso frenar la importación de animales vivos y carne y productos cárnicos durante los próximos meses, hasta conocer el desarrollo y evolución de la enfermedad
- Realizar los controles pertinentes en origen en caso de realizar alguna importación
- Tomar las medidas de precaución pertinentes con los trabajadores de países afectados

- Hacer uso y divulgar los posters de bioseguridad editados por Interporc en granjas, industrias, centros de desinfección, transportistas, etc.

Por su parte, el Ministerio de Agricultura, Pesca y Alimentación (MAPA), a partir del año 2014, y siguiendo las recomendaciones de la Comisión Europea, procedió a reforzar el Programa Nacional de Vigilancia Sanitaria cuyo objetivo es determinar la situación sanitaria de la cabaña porcina nacional con respecto a la PPA, PPC y EVP, para demostrar la ausencia en nuestro territorio y, por otro lado, contribuir a la detección temprana en caso de que estas enfermedades consiguieran entrar en nuestro país.

La concienciación y sensibilización de todos los agentes que intervienen en la cadena productiva del porcino es imprescindible para que las medidas de prevención tengan éxito.



Imágenes de animales afectados por la PPA. Fuente: MAPA

Qué es la PPA

La Peste Porcina Africana es una enfermedad vírica que afecta al porcino tanto doméstico como silvestre. Es una enfermedad grave y altamente contagiosa que puede causar la muerte de los animales.

Cómo se transmite

La enfermedad se transmite por contacto entre los animales enfermos y por la ingestión de restos de otros animales muertos, carne o restos de alimentos que contengan el virus.

Sin tratamiento

No existen tratamientos efectivos para la enfermedad ni vacunas.

No afecta a las personas

La Peste Porcina Africana no es transmisible a las personas, a las que no afecta en absoluto.

Síntomas

Origina lesiones hemorrágicas en la piel y órganos internos por lesiones de los endotelios vasculares, pero a diferencia de la PPC esta enfermedad no cursa normalmente con sintomatología nerviosa. En cualquier caso, es imposible la diferenciación de estas dos enfermedades mediante la sintomatología y en caso de sospecha clínica habrá que realizar la toma de muestras inmediata para realizar un diagnóstico laboratorio que permita su diferenciación.

También los jabalíes

Los jabalíes junto a las explotaciones de traspato y el movimiento de productos contaminados parecen ser los principales factores de mantenimiento y difusión de la PPA en los países afectados. Por ello, es fundamental que las personas relacionadas con los jabalíes como cazadores o agentes forestales comuniquen de forma inmediata a los Servicios Veterinarios de su CA cualquier síntoma compatible o mortalidad que detecten en el campo.

Por fin será obligatorio identificar el origen del país de ordeño de la leche y derivados

La norma, que entrará en vigor en pocos meses, obliga a identificar el país de ordeño y de transformación

C. R. / Redacción

Que en el etiquetado de la leche y los productos lácteos se indique claramente su origen es una reivindicación histórica de ASAJA, y por fin será una realidad. El Consejo de Ministros aprobó el pasado 21 de septiembre, a propuesta del Ministerio de Agricultura, Pesca y Alimentación, un real decreto por el que se establece la obligatoriedad de incluir la indicación de origen en el etiquetado de la leche y los productos lácteos. La normativa responde a la necesidad de dar solución al consumidor actual, que valora la transparencia y la información del origen de los alimentos que consume. Además, comenzará a aplicarse en las primeras semanas de 2019, por lo que la industria láctea tendrá tiempo para adaptarse.

ASAJA expresa su satisfacción por esta medida, importante para que se dé un mayor valor al producto nacional, y vigilará su correcto cumplimiento por parte de las industrias lácteas y distribución.

Con esta medida, el etiquetado de la leche y los productos lácteos elaborados en España deberán identificar el "país de ordeño" y el "país de transformación" de la leche utilizada como materia prima.

Cuando el país de ordeño y/o de transformación sea exclusivamente España, siempre deberá indicarse "España" y no se podrá sustituir por la expresión "UE". Sin embargo, cuando la leche no sea exclusivamente española, tendrá que indicarse "País de ordeño" y "País de transformación", seguidas del nombre del/los Estados Miembros (EEMM), o "UE", "fuera de la UE", "UE y fuera de la UE". De esta forma, la etiqueta de estos productos distinguirá claramente la leche ordeñada y transformada en España.

Con la aprobación de esta norma, es la primera vez que se regula en España el etiquetado de origen obligatorio de un producto alimenticio por iniciativa propia, sin que constituya un mandato de la normativa europea, ya que el Reglamento de la Unión Europea en vigor sobre

información al consumidor, y en particular al etiquetado de alimentos, es voluntario para cada país.

Desde principios de 2019

La obligatoriedad de inclusión del origen en el etiquetado lácteo, que estará en vigor durante un periodo de dos años, comenzará a aplicarse a partir de los cuatro meses de su publicación en el Boletín Oficial del Estado (el pasado 22 de septiembre), por lo que la Industria Láctea tendrá tiempo en adaptarse.

En cuanto a los productos legalmente fabricados antes de la entrada en vigor del Real Decreto, podrán comercializarse hasta que se agoten sus existencias.

Demanda del consumidor

Según se constata en algunas encuestas, los consumidores quieren conocer el origen de los alimentos que adquieren.



A partir de ahora, no podrá confundirse el lugar de envasado con el de origen.

FOTO: C. R.

De acuerdo con esos datos, el 88% de los consumidores españoles, un 4% más que los europeos, estiman necesaria la identificación del origen de la leche como producto y como ingrediente de otros productos lácteos y el 86% de los distribuidores en su mayoría consideran que el identificativo del origen español aumentaría sus ventas de leche.

Tejerina lo proyectó; Planas lo aprueba

El equipo anterior del ministerio ya tenía elaborado el proyecto de real decreto sobre la obligatoriedad de indicar en el

etiquetado el país de origen y el de transformación de la leche, aunque estaba pendiente de publicación y ha sido Luis Planas el que ha puesto la firma final.

La anterior ministra, Isabel García Tejerina, estaba decidida a aprobar esta normativa, a pesar de contar en su momento con la oposición del Ministerio de Economía, siempre en contra de medidas proteccionistas. Aunque la normativa europea no obliga a ello, España estaba en su derecho de aplicar esta medida, al igual que hacen otros Estados, como Italia, Francia, Portugal, Grecia, Finlandia o Lituania.

Tanto leche como derivados

- Leche y nata, sin concentrar, azucarar ni edulcorar de otro modo.
- Leche y nata, concentradas, azucaradas o edulcoradas de otro modo.
- Suero de mantequilla, leche y nata cuajadas, yogur, kefir y demás leches y natas, fermentadas o acidificadas, incluso concentrados, azucarados, edulcorados de otro modo o aromatizados, o con fruta o cacao.
- Lactosuero, incluso concentrado, azucarado o edulcorado de otro modo; productos constituidos por los componentes naturales de la leche, incluso azucarados o edulcorados de otro modo, no expresados ni comprendidos en otras partidas.
- Mantequilla y demás materias grasas de la leche.
- Quesos y requesón.

Nueva línea para fomentar la cría y la inscripción de ejemplares de razas puras propias de Castilla y León

La Consejería convocará próximamente estas ayudas para ganaderías

C.R. / Redacción

La consejería de Agricultura y Ganadería está a punto de publicar una nueva orden de ayudas destinadas al fomento de la cría e inscripción de ejemplares de razas puras de Castilla y León en los libros genealógicos. Se subvenciona la inscripción de ejemplares hembras y machos de razas puras en peligro de extinción y de fomento, con una ayuda máxima de 5.000 euros por explotación y una cuantía por animal entre 200 y 300 euros según los casos.

Se subvenciona la inscripción de ejemplares hembras y machos de las razas puras de Castilla y León, tanto en el registro de nacimientos como en

el registro definitivo. También podrán ser subvencionables los ejemplares que se incorporen al registro fundacional de aquellas razas de nueva incorporación al Catálogo Oficial de razas de España.

Pueden ser beneficiarios las personas físicas o jurídicas, las comunidades de bienes y sociedades civiles, titulares de explotaciones ganaderas, que cumplan una serie de requisitos. Todos los ganaderos interesados pueden acudir a nuestras oficinas, donde se les explicarán los detalles.

Las razas puras de Castilla y León contempladas son:

- Razas en peligro de extinción: Alisatana-Sanabresa; Sayaguesa; Serrana Negra;



Rebaño de raza castellana.

FOTO: J.L.F.

Morucha Negra; Avileña-Negra Ibérica Bociblanca; Monchina; Castellana Negra; Cabra de las Mesetas; Hispano-Bretón; Caballo Losino; Asno Zamorano-Leonés; Ojalada; Indio de León y Pardo de León.

- Razas de fomento: Castellana; Churra; Avileña-negra

Ibérica y también Morucha.

Finalmente aclarar que ésta es una línea de ayuda nueva, diferente de las hasta ahora existentes (al fomento de las razas autóctonas españolas, y la medida de agroambiente y clima de mantenimiento de razas autóctonas puras en peligro de extinción).

INFORMACIONES

Tres jóvenes productores de lúpulo de León ganan el V Premio Nacional Joven Agricultor

Representarán a España en la final europea

C.R. / Redacción

El pasado 4 de octubre el ministro de Agricultura, Luis Planas, hizo entrega junto al presidente de ASAJA, Pedro Barato, y al director general de Syngenta, Robert Renwick, de los diplomas que distinguen a los finalistas de la V edición del Certamen nacional que premia las iniciativas emprendedoras en el sector agrario. Los ganadores de este año son tres jóvenes agricultores de León que se dedican a la producción, procesado y comercialización de lúpulo ecológico para la industria cervecera artesana. Estos jóvenes acudirán a Bruselas el 18 de octubre para participar en el Certamen europeo de Jóvenes Agricultores.

El ministro Luis Planas dio la enhorabuena a ASAJA por esta iniciativa y señaló que la buena noticia es que van a ser los jóvenes los que van a tomar el relevo en el sector agrario. “Los premiados hoy aquí sois una buena muestra de lo que estoy diciendo”.

Por su parte, el presidente de ASAJA, Pedro Barato, indicó que es una satisfacción estar ya en esta 5ª edición porque aquí se cuece verdaderamente el relevo generacional del sector agrario. “Hay vocaciones en el campo y queremos que se les ayude reduciendo la burocracia, los impuestos y facilitando el acceso a la tierra”, incidió Barato.

Paola del Castillo, presidenta de ASAJA-Joven, apuntó que “lo más importante de un proyecto es el capital humano, como se demuestra todos los años en estos premios”.

Los finalistas de esta edición se caracterizan por buscar nuevos nichos de mercado a sus producciones potenciando razas autóctonas, valor ecológico y en suma por innovar con nuevos métodos que ayudan a conseguir producciones más eficientes.



Los ganadores de la final nacional, rumbo a Bruselas.

FOTO C. R.

Los premiados

Gonzalo Pastrana, Guillermo Marqués y Santiago Santos, tres agricultores leoneses que se dedican a la producción de lúpulo ecológico con destino la industria cervecera artesana han resultado ganadores del premio nacional “Joven Agricultor 2018” organizado por ASAJA en esta su V edición. Estos jóvenes representarán a España en el Certamen Europeo del próximo 18 de octubre en Bruselas con su proyecto Lúpulos Cantaleón ubicado en Villanueva de las Manzanas (León) que nace con la idea de recupera variedades que se cultivaron antaño siguiendo métodos de producción sostenible. Para ello se apoya en las últimas innovaciones que contribuyen a crear un producto final de alta

calidad muy demandado por la industria.

En la categoría de “Joven Agricultor Innovador” ha resultado premiado un ganadero valenciano, Adolfo García Sánchez, con formación en sistemas de calidad y tecnología de los alimentos que participa del proyecto familiar de explotación (producción de vacuno de cebo, transformación y elaboración de preparados cárnicos). Por último en la categoría de “Joven Agricultor Sostenible” el premio ha recaído en otro joven ganadero, esta vez cordobés, Rafael Muñoz Rubio, que dirige en Pozoblanco una explotación mixta de agricultura y ganadería extensiva basada en el aprovechamiento sostenible de los recursos.

LONJAS

Movimientos en porcino

Andrés Villayandre

En las lonjas de Castilla y León, el sector de la carne de porcino ha tenido un mes de septiembre marcado por la caída de precios, acumulando un descenso de hasta el 9 por ciento.

Esta bajada se produce, fundamentalmente, por dos motivos. Por un lado, se debe el balance entre la oferta y la demanda, con incrementos de la producción sin que se sube la demanda. En nuestra región, en los primeros siete meses del año, se ha incrementado en casi un 18 por ciento el número de cerdos sacrificados con relación al mismo periodo del año 2017, con una subida de la producción de carne por encima del 15 por ciento. Mientras tanto, el consumo de carne de cerdo continúa bajando en España,

con un consumo de 10,23 kilos por persona y año en 2017, que significa una reducción del 4,2 por ciento respecto a 2016. Castilla y León es una de las comunidades autónomas con mayor consumo de este tipo de carne.

El segundo motivo es la incertidumbre que generan los casos de peste porcina africana en Bélgica, ya que el riesgo de difusión de la enfermedad es muy alto y el mercado del porcino en los próximos meses va a depender en gran medida de cómo evolucione la epidemia.

Con este panorama nadie quiere acumular existencias que puedan depreciarse en caso de una mayor propagación y hubiera cierres a la exportación. Algunos países compradores de porcino ya han suspendido las importaciones desde Bélgica, por lo que los

AGRICULTURA (€/100 kg.)

Semana/tendencia	TRIGO				CEBADA				CENTENO			
	37ª	38ª	39ª	T.	37ª	38ª	39ª	T.	37ª	38ª	39ª	T.
Avila	18,33	18,37	18,20	-	17,40	17,40	17,25	-	16,23	16,22	16,17	-
Burgos	18,30	18,20	18,10	-	17,30	17,20	17,10	-	16,40	16,40	16,30	-
Leon	17,80	17,70	17,70	-	17,20	17,10	17,10	-	16,00	16,00	16,00	=
Palencia	18,10	18,10	18,00	-	17,10	17,10	17,00	-	16,30	16,30	16,30	=
Salamanca	19,00	19,00	18,80	-	17,80	17,80	17,60	-				
Segovia	18,20	18,20	18,10	-	17,20	17,20	17,10	-	16,40	16,40	16,20	-
Soria	18,30	18,20	18,20	-	16,70	16,60	16,60	-	16,40	16,40	16,40	=
Valladolid	17,80	18,10	18,00	+	17,35	17,28	17,20	-	16,20	16,20	16,20	-
Zamora	18,10	18,10	18,00	-	17,20	17,20	17,20	=	16,00	16,00	15,90	-

Semana/tendencia	AVENA				MAÍZ				ALFALFA			
	37ª	38ª	39ª	T.	37ª	38ª	39ª	T.	37ª	38ª	39ª	T.
Avila	13,30	13,20	13,35	+								
Burgos	13,20	13,20	13,30	+					16,00	16,00	16,00	=
Leon	13,20	13,20	13,30	+	18,30	18,30	18,30	=	16,20	16,20	16,20	=
Palencia	13,80	13,80	13,70	-	18,10	18,10	18,00	-	15,80	16,00	16,10	+
Salamanca	13,40	13,40	13,40	=								
Segovia	16,20	16,20	16,10	-								
Soria												
Valladolid	13,30	13,30	13,30	=					16,20	16,20	16,20	=
Zamora	13,00	13,00	13,00	=	18,40	18,20	18,00	-	15,50	16,20	16,20	+

OVINO (€/kg. p.v.)

Fecha/tendencia	MEDINA DEL CAMPO				ZAMORA			
	16-sep	23-sep	30-sep	T.	11-sep	18-sep	25-sep	T.
Lechazos 10-12 kg	5,73	5,45	5,65	-	5,00	5,00	5,00	=
Lechazos 12-15 kg	5,13	4,70	4,90	-	4,40	4,40	4,40	=
Corderos 15-19 kg	3,45	3,95	3,45	=				
Corderos 19-23 kg	3,05	3,00	3,00	-				
Corderos 23-25 kg	2,83	2,58	2,75	-				

*el precio que aparece en Medina del Campo es el valor medio de las cotizaciones.

VACUNO (€/kg. canal)

Fecha/tendencia	SALAMANCA				LERMA			
	17-sep	24-sep	01-oct	T.	29-ago	12-sep	26-sep	T.
Añojo extra	3,87	3,84	3,84	-	3,95	3,85	3,85	-
Añojo primera	3,68	3,65	3,65	-	3,85	3,75	3,75	-
Vaca extra	3,28	3,28	3,28	=	3,50	3,50	3,50	=
Vaca primera	2,64	2,64	2,64	=	2,70	2,70	2,70	=
Ternera extra	4,06	4,06	4,06	=	4,00	4,00	4,00	=
Ternera primera	3,97	3,97	3,97	=	3,90	3,90	3,90	=
Toros primera	2,01	2,01	2,01	=				

PORCINO (€/kg. p.v.)

Fecha/tendencia	SEGOVIA				ZAMORA			
	13-sep	20-sep	27-sep	T.	11-sep	18-sep	25-sep	T.
Cerdo Selecto	1,22	1,18	1,15	-	1,23	1,21	1,18	-
Cerdo Normal	1,21	1,17	1,14	-	1,22	1,20	1,17	-
Cerdo graso	1,37	1,35	1,34	-	1,23	1,21	1,18	-
Lechones	1,65	1,65	1,65	=	1,80	1,75	1,75	-
Cerda desvieje	0,50	0,48	0,46	-	0,54	0,50	0,47	-

Nueva herramienta para tratar de mejorar la rentabilidad de las explotaciones ganaderas

El simulador de costes compara la competitividad de las granjas de ovino

C.R. / Redacción

El simulador de costes de ovino, por el momento centrado en aptitud lechera, es una nueva herramienta que permitirá a los ganaderos comparar los costes de su explotación con la media de los del mismo tipo de explotación que forman parte de la Red Regional de Granjas de Ovino de Leche y con ello optimizar los costes y aumentar la rentabilidad. Esta nueva herramienta, creada a partir de datos recabados en 49 explotaciones de la Red de Ovino de Leche, se puede consultar, con total confidencialidad, en el enlace www.costesagrarioscyl.es.

El simulador, a través de gráficas visuales de posicionamiento, distribución de costes y evolución en el tiempo, y que garantiza absoluta confidencialidad a los usuarios, permite que, tras introducir los parámetros básicos de cada explotación (alimentos comprados, alimentos producidos, gastos de sanidad, reparaciones y mantenimiento, gasto energético, etc.), el ganadero podrá conocer las posibilidades de mejora en cada parámetro analizado o si, por el contrario, está llevando a cabo una gestión óptima en los citados parámetros.

ASAJA valora positivamente la puesta en marcha de esta herramienta, que espera contribuya a mejorar los resultados de las explotaciones de ovino y caprino de leche, un sector en crisis permanente que lleva años sin ver la luz. No obstante, ASAJA recuerda que, aunque los profesionales siempre se esfuerzan y se esforzarán por mejorar la competitividad de sus explotaciones, la clave para lograr esa rentabilidad está en que reciban un precio digno por la leche, cosa que ahora mismo no ocurre.

Umbral de producción por oveja

Fue hace dos años cuando se creó la Red Regional de Granjas de Ovino de Leche, de la que hoy forman parte 49 explotaciones. Teniendo en cuenta la diversidad en el volumen de producción de las explotaciones de ovino de leche de Castilla y León, se ha optado por clasificar a las granjas participantes en la Red en tres estratos productivos: las que producen me-



Presentación de la nueva herramienta, con la asistencia de ganaderos, en el salón de actos de la Consejería de Agricultura y Ganadería.

nos de 150.000 litros anuales de leche, granjas con una producción entre 150.000 y 300.000 litros y aquellas que producen más de 300.000 litros de leche al año. De esta manera cuando el usuario acceda al simulador de costes, deberá indicar en qué estrato de producción se encuentra su explotación para que los costes que obtenga puedan ser comparados con la media de las explotaciones similares de la Red que se encuentren en su mismo estrato, es decir, se comparan costes entre granjas con las mismas características.

A todos los integrantes se les proporciona un informe de su explotación en el que se incluyen, entre otros datos, un análisis económico financiero, el umbral de producción por ove-



ja (que es la medida a partir de la cual una oveja empieza a dar beneficio) y la comparativa con la media de la Red.

Hay que recordar que Castilla y León es la primera comunidad en producción de leche (el 57 % de la producción nacional), con el 80 % de los productores en cooperativas, y es la segunda comunidad en censo de ganado con más de 3 millones de animales. La Comu-

nidad también es líder nacional en producción de carne (25 % del total nacional) y con gran industria quesera (el 71 % nacional), con cuatro distintivos de calidad. Sin embargo, hoy por hoy, el precio es el verdadero "talón de aquiles" para el sector ovino lácteo de Castilla y León, que hoy por hoy está percibiendo menos por litro que sus directos competidores, los ganaderos manchegos.

La leche sigue valiendo menos en España

Contra toda lógica, el litro está por debajo de la media europea

C.R. / Redacción

ASAJA denuncia una vez más que, contra toda lógica, el ganadero español perciba por la leche precios por debajo de la media de los países de la Unión Europea. Con los últimos datos del mercado de la leche publicados por la Comisión Europea, correspondien-

tes al mes de agosto, de nuevo España, país deficitario en leche, con una producción muy por debajo de su consumo, tiene unos precios inferiores a la media comunitaria e inferiores a los de los principales países productores que exportan a España, como son Francia y Alemania.

Esta tendencia, que se ini-

ció en enero de 2010, se sigue manteniendo, y así, mientras en España el ganadero cobró en agosto 30,29 euros por cada 100 kilos de leche, el francés cobró 35,76 subiendo dos euros respecto al mes anterior, el alemán 33,19 y el conjunto de todos los países de la Unión una media de 33,50 euros por cada 100 kilos.

Incorporaciones con cuentagotas

No es raro que los políticos nos cuecen "dato por liebre". Hace pocos días, en la presentación del simulador de costes de ovino, la consejería se sacó de la manga un dato que, a los que estamos en esto, nos ha llamado la atención. Decía la nota que, gracias a las medidas puestas en marcha por la administración, en los apenas dos años que lleva en marcha la plataforma del sector "se ha logrado la incorporación de 225 nuevos jóvenes al sector ovino y caprino, y 219 jóvenes en modernización". Teniendo en cuenta que desde 2015 solo ha habido una convocatoria de incorporación, y que solicitaron la ayuda 956 chicos y chicas y que con suerte serán 850 los que finalmente hayan certificado, y que mayoritariamente los jóvenes se incorporan en agricultura y, cuando es en ganadería, predominantemente en vacuno de carne, parece muy, muy difícil que más de la cuarta parte sean ganaderos de ovino y caprino.

Los pocos que se incorporan lo hacen desde una profunda vocación y por herencia familiar, pero con el miedo en el cuerpo. Normal, cuando desde hace muchos meses muchas granjas están vendiendo la leche por debajo de coste. Porque el dato que la consejería no comentaba era el de los precios ruinosos que recibe el ganadero. Eso por lo visto no tocaba.

"AGRICULTOR"

Yesos de Quintanilla

Te ofrece yeso agrícola (SO4CO2+2H2O) rico en calcio y azufre, para tratamiento de suelos salinos y para riego con agua de mala calidad en sus fincas. Con excelentes resultados.

Ahora también granulado

Informes:

Teléfono: 983 23 26 90

INFORMACIONES

La carne silvestre, un motor económico de nuestro país

La actividad cinegética aporta un 0,3% del PIB nacional y ocupa al 1% de la población activa

C.R. / Redacción

El final de la época estival y el comienzo del otoño trae consigo uno de los extraordinarios espectáculos que nos brinda la naturaleza: la berrea. Durante unas semanas, los machos del ciervo, en celo, braman para atraer a las hembras y lucen una nueva cuerna, formada entre primavera y verano. Este ritual de apareamiento es básico para la supervivencia de la especie y también es un gran reclamo turístico que proporciona cuantiosos beneficios económicos a muchas localidades rurales, tal como apunta la Asociación Interprofesional de la Carne de Caza Silvestre (ASICCAZA), la primera organización interprofesional de carne de caza.

De hecho, la actividad cinegética, vital para la existencia de la Carne Silvestre, genera un impacto económico de 6.475 millones de euros en nuestro

país, lo que supone un 0,3% del PIB nacional y equivale al 13% del PIB generado por el sector agrario, según un informe de la Fundación Artemisan.

El sector de la caza aporta a las arcas públicas 614 millones de euros, de los que un 33% lo conforman las tasas e impuestos abonados directamente por cazadores, rehateros y gestores de terrenos cinegéticos, lo que supone 201,4 millones de euros. Es decir, por cada euro gastado en el ámbito de la Carne Silvestre, se generan 1,8 euros de contribución al PIB nacional.

La caza es fundamental para la existencia y producción de Carne Silvestre, un subsector que, según los últimos datos oficiales del Ministerio, alcanzó las 20.922.143 capturas por un valor de 89.931.973 euros.

Además, el gasto realizado por los distintos agentes relacionados con la actividad cinegética genera unos retornos

fiscales de más de 412 millones de euros para la Hacienda Pública en concepto de IS, IRPF e IVA.

Importante contribución sociolaboral

El sector de la caza contribuye al mantenimiento anual de 141.261 empleos directos, indirectos e inducidos, a los que hay que sumar puestos de trabajo directos generados por los titulares de coto y organizadores profesionales de caza, que ascienden a 45.497 empleos, alcanzando un total de 186.758 puestos de trabajo mantenidos anualmente gracias al sector, es decir, un 1% de la población activa.

De estos empleos, el 70% fue a parar a personas con un nivel de estudios primarios y un encaje complejo en el mercado laboral, lo que pone de relevancia la importancia de la actividad cinegética para la generación de empleo entre los colectivos con



La caza, actividad muy importante para el medio rural.

FOTO C. R.

más dificultades a la hora de encontrar trabajo.

Concretamente, un 81% del personal se ocupó en la fabricación de vehículos de motor, remolques y semirremolques;

un 47% en servicios de alojamiento, un 41% en actividades financieras y de seguros, y un 24% en la rama de Agricultura, ganadería, silvicultura y pesca.

Sumar fuerzas

La Asociación Interprofesional de la Carne de Caza Silvestre (ASICCAZA) es la primera organización interprofesional de carne de caza, que se constituye con objeto de asumir la representación y defensa de los intereses comunes de los productores e industriales del sector de la carne de Caza Silvestre.

Esta organización sectorial agrupa organismos implicados en el ámbito cinegético del sector de la conservación del Medio Ambiente y del gastronómico, entre otros, para que todas las partes involucradas en el sector unan sus fuerzas en una misma dirección para ofrecer soluciones.

Recomendaciones para una recolección y almacenamiento de éxito



RECOLECCIÓN DE LA REMOLACHA

La labor de recolección debe ir encaminada a conseguir que la remolacha se extraiga entera, sin restos de hojas y sin roturas ni heridas.

Una remolacha dañada tiene un nivel de respiración más alto que una remolacha no dañada y por lo tanto pierde más azúcar en el montón.

La tierra adherida a la remolacha dificulta la circulación natural del aire incrementando la temperatura de almacenamiento, los valores de respiración y las pudriciones. Esto hace que también se incrementen las pérdidas de azúcar.

Es importante que:

- No se rompan las puntas.
- No se descorone o se descorone lo menos posible.

Es necesario que la cosechadora:

- No sea muy antigua.
- Tenga sus elementos de trabajo en buen estado de conservación y mantenimiento.
- Sea manejada por personal cualificado, que realice un trabajo técnicamente correcto.
- Velocidad óptima de recolección en torno a 5 km/h.

Beneficios del no descoronado:

- No quedan restos en la parcela que provocan la apari-

ción de plantas machos en la cosecha siguiente de remolacha.

- Se reducen considerablemente los daños por fuertes heladas.
- La respiración de la remolacha es menor al no descoronar. Esto contribuye a mejorar la calidad tecnológica y a facilitar el procesamiento en la fábrica.
- Aumenta los rendimientos por hectárea. El porcentaje de corona según numerosos estudios se sitúa entre el 7%-10%.

Es conveniente la presencia del agricultor mientras se realiza la labor de recolección y carga, para asegurarse que estas operaciones.

Es conveniente tener en cuenta una serie de pautas que facilitan la conservación de la remolacha y que ayudan a reducir las pérdidas durante el almacenamiento.

Ubicación del montón:

- NUNCA se debe almacenar remolacha en el centro de la parcela.
- Superficie lisa y dura con un poco dependiente para evitar que se deposite el agua de lluvia en el fondo.
- Orientación Norte-Sur del montón. Elegir sitios protegidos de vientos procedentes del Norte y lejos de zonas propensas a heladas.
- Temperatura óptima de almacenamiento entre 1%-10°C.
- En las parcelas donde los

GESTIÓN DE LOS MONTONES

caminos de acceso son intransitables en periodos de lluvia, es necesario transportar la remolacha a otro lugar que permita el acceso de los camiones en todo momento.

- Si la remolacha se añade al montón de forma continua, se debe permitir el acceso por ambos extremos para que la depositada antes, pueda salir en primer lugar.

Forma del montón

- Rectangular para conseguir la máxima aireación de la raíz. Si la carga se realiza con limpiadora-cargadora, la anchura máxima del montón no debe exceder de 7 metros.
- Altura máxima de 2,5 metros.

- Intentar conseguir uniformidad en la parte alta de los montones.
- Evitar la incorporación de tierra, barro y restos vegetales, ya que esto impide la ventilación y puede producir podredumbres de las raíces.

Para los periodos de almacenamiento se recomienda no sobrepasar

- Octubre: 7 días.
- Noviembre: 15 días.
- Diciembre y enero: 18-21 días.

Estas recomendaciones no son posibles llevarlas a cabo en todos los casos, pero sí que se deben tener en cuenta, para aplicar todas aquellas que las circunstancias del momento nos permitan.

La mejor práctica de almacenamiento es almacenar remolacha de buena calidad y sana

A partir del 1 de octubre, los trámites de los autónomos con la SS serán vía electrónica

Aquellos con trabajadores a su cargo deben darse de alta en el sistema RED, y el resto en la SEDESS

C.R. / Redacción

Desde el 1 de octubre los autónomos tendrán la obligación de realizar sus trámites por vía electrónica, incluida la recepción y firma de notificaciones. La obligatoriedad se extiende a la recepción de las notificaciones, por lo que para su consulta y firma se deberá acceder al servicio correspondiente en la SEDESS.

La normativa, en vigor desde el pasado mes de marzo, otorgaba un plazo de adaptación de seis meses (entre el 1 de abril y el 1 de octubre) para que los trabajadores por cuenta propia se fueran adaptando. Para cumplir con esta obligación estos trabajadores puede optar por gestionar sus trámites a través de un autorizado Red o directamente en la Sede Electrónica de la Seguridad Social (SEDESS).

¿A quién afecta?

En concreto, afecta a los trabajadores autónomos por cuenta propia o autónoma; trabajadores del Sistema Especial de Trabajadores Agrarios (SETA), y trabajadores del grupo I del Régimen Especial de Trabajadores del Mar.

Esta Orden Ministerial establece la obligación de gestionar por vía electrónica todos los trámites relacionados con la afiliación, la cotización y la recaudación de cuotas. Incluye la recepción, por comparecencia en la SEDESS, de las notificaciones

y comunicaciones de la Tesorería General de la Seguridad Social.

No obstante, y según varias consultas realizadas a la Tesorería, los únicos autónomos obligados a darse de alta en el Sistema RED son aquellos que tienen trabajadores a su cargo o tienen intención de contratar más adelante. Si no es ese el caso, es suficiente con darse de alta en el servicio de las Notificaciones Telemáticas de la Seguridad Social. Esta es, en principio, la única obligación que atañe a todos los autónomos y que tendrán que haber cumplimentado antes del 1 de octubre.

¿Desde cuándo?

La Orden Ministerial fija un período transitorio de adaptación de seis meses desde su entrada en vigor, que se produce el 1 de abril. Por tanto, la obligación será efectiva a partir del día 1 de octubre para todos los trabaja-

dores autónomos que en esa fecha se encuentren en alta en los regímenes afectados. No se va a efectuar ninguna notificación previa sobre esta obligación por correo postal.

¿Dónde puedo gestionar mis trámites?

La Tesorería General de la Seguridad Social (TGSS) dispone de dos canales electrónicos a través de los cuales el trabajador autónomo podrá realizar sus gestiones:

El Sistema RED (Remisión Electrónica de Datos). A través de este sistema, el autorizado RED actuará en representación del trabajador autónomo. En la Sede Electrónica de la Seguridad Social (SEDESS) se encuentran ubicados los servicios que permiten la gestión de la asignación o desasignación del Número de Afiliación (NAF) del trabajador autónomo a un autorizado RED.



La digitalización, un proceso imparable.

FOTO FREEPIK

La Sede Electrónica de la Seguridad Social (SEDESS). El trabajador autónomo puede realizar directamente sus trámites con la TGSS a través de diversos servicios electrónicos disponibles en la SEDESS. Algunos servicios permiten también la presentación de solicitudes por Registro Electrónico (RE).

¿Y si tengo algún problema?

Se puede encontrar información en la sede electrónica, y en las oficinas de la Seguridad Social. No obstante, recomendamos a todos nuestros agricultores y ganaderos que acudan a su oficina de ASAJA, donde les asesorarán y aclararán todas sus dudas.

Hasta el 29 de octubre pueden pedirse las ayudas para promover la afiliación de mujeres del medio rural

Están abiertas a solicitantes de cualquier edad, aunque el apoyo varía según casos

C.R. / Redacción

Este año, la Consejería de Empleo de la Junta de Castilla y León ha modificado la normativa que regulará las subvenciones para el año 2018 dirigidas a promover la afiliación de las mujeres del medio rural en el régimen especial de trabajadores por cuenta propia o autónomos, a través del sistema especial para trabajadores por cuenta propia agrarios. A partir de ahora, no hay límites por edad.

De esta línea, que consiste en un porcentaje de ayuda sobre las cuotas de la Seguridad Social, podrán ser beneficiarias las mujeres del medio rural que se den de alta en el Régimen Especial de los Tra-



La ayuda consiste en un porcentaje sobre las cuotas de la SS.

FOTO C. R.

bajadores por Cuenta Propia o Autónomos durante el periodo interanual 2017-2018

que se marque en la próxima convocatoria.

En esta nueva convocato-

ria han quitado el requisito de tener 45 años o menos en el momento de la incorporación al Sistema Especial para Trabajadores por Cuenta Propia Agrarios de la Seguridad Social. Debido a esto han creado un nuevo grupo, para las mujeres con 55 años o más y aquellas que tengan la condición de víctimas del terrorismo o de violencia de género, independientemente de su edad, que se subvenciona con un 75%. El segundo grupo, que tiene un 50% de ayuda, incluye a las mujeres de 41 hasta 54 años.

El plazo de presentación de solicitudes será del 1 al 29 de octubre. Para cualquier duda, consulta en las oficinas de ASAJA.

Concursos

Próximamente se conocerá el fallo del Jurado, así como los nombres de los ganadores, que se publicarán en este periódico

INFORMACIONES

ASAJA reclama al gobierno medidas para impulsar el desarrollo rural sostenible

La OPA impulsa un completo informe sobre el futuro de los pueblos avalado por el CES nacional

C. R. / Redacción

El experto en temas laborales de ASAJA y presidente de la Comisión de Trabajo del CES, Juan José Álvarez Alcalde, presentaba el pasado 12 de septiembre en el Consejo Económico y Social un paquete de medidas, propuestas por esta Organización y que el CES hace suyas, que se consideran imprescindibles para atajar los graves problemas que sufre el mundo rural como son el abandono de poblaciones, el desempleo, la escasez de infraestructuras y la falta de oportunidades. Con este conjunto de medidas urgentes se contribuiría a la reactivación económica y social de las zonas rurales.

El informe, dirigido por ASAJA, pone de manifiesto los problemas que afectan al medio rural, un espacio que ocupa el 85% del territorio, alberga al 20% de la población española, concentra todos los recursos naturales y buena parte del patrimonio histórico y cultural y ubica toda la actividad económica del sector agropecuario, encargado de proporcionar alimentos sanos y de calidad a los ciudadanos y garantizar la gestión sostenible del medio natural.

Las comunidades autónomas que más sufren estos problemas son las del interior de España (Castilla y León, Aragón, Castilla-La Mancha, Extremadura...) donde en amplias zonas del territorio se observa un alarmante descenso de la población y envejecimiento. También ocupan un lugar relevante en el informe las carencias de infraestructuras y la falta de equipamientos (redes energéticas y digitales, distribución de agua, etc.) y servicios (sanitarios, educativos y de ocio) así como la ausencia de alternativas laborales para buena parte de la población.

Ante esta situación resulta imprescindible reactivar el medio rural en tres niveles básicos: económico: impulsando políticas de promoción empresarial

para reforzar la capacidad económica del medio rural, con especial atención a la creación y desarrollo de industrias agroalimentarias; social: promoviendo el empleo de los jóvenes y las mujeres del ámbito rural y fomentando la formación y la innovación y medio-ambiental: priorizando la conservación del entorno natural para mitigar los efectos de la erosión, desertificación o contaminación y fomentando las actividades económicas sostenibles y la producción ecológica.

Un capítulo aparte en este informe merece la digitalización. El acceso a internet es un elemento imprescindible para el desarrollo de nuestro medio rural. Las políticas de desarrollo regional deben contemplar la transformación digital de las empresas rurales como un aspecto esencial para su modernización y adaptación a los

mercados. Este aspecto guarda relación con la mejora de la dotación de infraestructuras que permitan atender las necesidades de la población en aspectos esenciales como son comunicaciones, transportes, abastecimiento de electricidad y agua, servicios sanitarios y educativos, así como ampliar las posibilidades de desarrollo económico y de acceso a las nuevas tecnologías, incluyendo el desarrollo de comunidades inteligentes.

Por último, mencionar uno de los sectores con mayor potencial de crecimiento y creación de empleo en el medio rural, el turismo. La riqueza de nuestro patrimonio puede generar múltiples oportunidades de desarrollo y empleo, teniendo siempre presente evitar los efectos negativos en la conservación de recursos e impedir la sobre-explotación.



RETOS

En todas las zonas rurales

- Potenciar iniciativas que favorezcan las sinergias entre los diferentes sectores económicos de las zonas rurales y aprovechen los atractivos locales a la vez que se favorezca su relación con las zonas urbanas.
- Mejorar los sistemas de comercialización para los productos de las zonas rurales asociándolos a las características positivas de estas zonas.
- Potenciar el desarrollo territorial menos centralista, que genere oportunidades de creación de riqueza preservando el medio natural.

- Potenciar el turismo rural intentando romper con su estacionalidad y haciendo del mismo el punto de encuentro de diversas actividades económicas para la conservación de sus usos y costumbres, contribuyendo al desarrollo rural sostenible.
- Poner en valor el patrimonio y sus recursos, potenciando las relaciones urbano-rurales, siempre desde el respeto hacia la especificidad local para conseguir una mayor cohesión social, económica, y territorial.
- Desarrollar sistemas de transporte colectivo que faciliten el acceso a y desde las zonas rurales.
- Incidir en la conservación del medioambiente, la calidad del agua y la reducción de emisiones.

- Uso sostenible de los recursos naturales.
- Promover redes de cooperación entre todos los tipos de territorios buscando la complementariedad y la sinergia entre ellos.
- Diversificación e innovación de las actividades económicas para contribuir a la estabilización de rentas de estas zonas, promoviendo la modernización empresarial, emprendimiento y autoempleo.
- Mejorar la calidad de vida de los ciudadanos a través de la gestión adecuada de infraestructuras, servicios y equipamientos básicos.
- Potenciar la ubicación de actividades industriales relacionadas (como alimentación o madera) en estas zonas.

- Potenciar el empleo femenino como fuente de estabilidad demográfica de estas zonas.
- Potenciar el uso y el acceso a las TIC.

En las áreas de montaña

- Soluciones para preservar y poner en valor los activos territoriales, entre ellos el patrimonio natural, arquitectónico, cultural y paisajístico.
- Incidir en la preservación y mejora de los hábitats dependientes de la agricultura y velar por un modelo de agricultura respetuoso con el entorno y con la diversidad biológica, económicamente viable y socialmente aceptable, asegurando el mantenimiento de las actividades agrícolas y ganaderas en las zonas de montaña.
- Potenciar el desarrollo de ecosistemas forestales productivos a la vez que se mantiene su valor ambiental, mediante la aplicación de una silvicultura adaptada a las características de estas zonas y potenciando sus valores frente a las demandas actuales del mercado.
- Garantizar la actividad económica y la ocupación laboral durante todo el año, estimulando la diversificación económica, para favorecer el crecimiento demográfico y la fijación de residentes permanentes para garantizar la masa crítica imprescindible para el mantenimiento de la sostenibilidad económica, ambiental y social.



Medio rural, un concepto demasiado amplio

Tradicionalmente la definición de medio rural se ha concebido en oposición a lo urbano. Sin embargo, poco tiene que ver un pueblo pequeño de la meseta castellana con otro, bien poblado, de la costa levantina, o una localidad cercana a la capital, que puede ser casi una ciudad dormitorio.

En teoría “medio rural” es espacio geográfico formado por municipios o entidades locales menores que posean una población inferior a 30.000 habitantes y una densidad inferior a los 100 habitantes por km². Poco que ver con zonas de nuestra tierra que hoy presentan densidades inferiores a 10 habitantes por km².

Provincias como Soria, Zamora, Ávila, Burgos o Salamanca, junto a Teruel, encabezan el ranking en España: más del 90 por ciento de sus municipios tienen menos de mil habitantes. Ligeramente mejor es la situación que se da en Palencia, Valladolid o Segovia, con un 80 por ciento de sus municipios en esa situación, y luego, León, con siete de cada diez de sus municipios. Estadísticamente, tener menos de mil habitantes censados se considera a medio plazo como una amenaza para su supervivencia, no solo por el censo sino también por el envejecimiento de sus vecinos.

Lo cierto es que no todos los territorios rurales españoles se han comportado de la misma



Según el tamaño y la zona, los problemas son muy diferentes.

FOTO: C. R.

manera, debido tanto a la propia heterogeneidad existente en los espacios rurales en cuanto a su situación geográfica, recursos, etc., como a la capacidad de reacción frente a la crisis agraria. En este sentido, en general pueden identificar ámbitos rurales:

• **Zonas rurales a revitalizar:** aquellas con escasa densidad de población, elevada signifi-

cación de la actividad agraria, bajos niveles de renta, y un importante aislamiento geográfico o dificultades de vertebración territorial.

• **Zonas rurales intermedias:** aquellas de baja o media densidad de población, con un empleo diversificado entre el sector primario, secundario y terciario, bajos o medios niveles de renta, y distantes del área directa de influencia de los grandes núcleos urbanos.

• **Zonas rurales periurbanas:** aquellas de población creciente, con predominio del empleo en el sector terciario, niveles medios o altos de renta y situadas en el entorno de las áreas urbanas o áreas densamente pobladas.

La situación más problemática la tienen principalmente las áreas del interior alejadas de los centros urbanos, con importantes déficits estructurales, bajos niveles de población, escasamente equipadas, y que disponen de un complejo agroalimentario poco dinámico. Aquí, subraya el estudio, hay graves problemas de despoblamiento y serias probabilidades de abandono. El reto en estos territorios es cómo garantizar a la población unas condiciones de vida dignas, pero también conseguir la preservación y conservación tanto de los espacios naturales, como de la diversidad social y cultural ligada a actividades de larga tradición histórica.

En las zonas más despobladas

- Potenciar la Administración electrónica y el uso de las TIC.
- Soluciones para preservar y poner en valor los activos territoriales estratégicos, entre ellos el patrimonio natural, cultural y paisajístico.
- Incidir en la preservación del medioambiente y de la diversidad biológica, económicamente viable.
- Reforzar sectores tradicionales fundamentales: agricultura, el turismo y el agroalimentario, velando por modelos respetuosos con el entorno y con la diversidad biológica.
- Lograr un modelo de organización social que mejore el acceso a los recursos y servicios y que facilite el desarrollo personal de las mujeres como garantía de la cohesión territorial.

Agroalimentación, pilar fundamental

Una de las características de este tejido económico del medio rural es la importancia del sector primario, que agruparía en España al 42 por 100 del total de las empresas radicadas en regiones rurales e intermedias. Por otro lado, más del 90 por 100 de las explotaciones agrarias y cerca del 60 por 100 del trabajo total aplicado en ellas es de carácter familiar. Además de su importancia cuantitativa, es imprescindible recordar que es la pieza central en la seguridad alimentaria en sentido amplio.

La reducción de los activos agrarios y ganaderos no se debe solo al despoblamiento, sino que tiene su origen en un conjunto complejo de factores, entre los que destaca la menor renta generada por la actividad agraria. En el informe del CES se subraya que la productividad y la renta generada en el sector primario son

susceptibles de mejora por varias vías. Entre ellas, hay que destacar la mejora de las técnicas y los rendimientos, principalmente a través de la innovación en toda la cadena de producción y con el uso más eficiente de los inputs. Además, las tecnologías digitales ofrecen un elevado potencial, y se irán incorporando a los procesos productivos.

Por otra parte, de cara al futuro del medio rural, y porque complementa y potencia el sector primario (tanto en la

generación de sinergias que aumentan la productividad y la renta rural como en lo relativo a la seguridad la calidad, variedad y garantía en el suministro de alimentos a la población), el desarrollo de la industria alimentaria resulta clave. Los retos que se dibujan para el futuro están centrados en la adaptación a los nuevos hábitos sociales de compra y consumo, en la digitalización y en conseguir una mayor presencia comercial internacional.



El presidente del CES junto a Juan José Álvarez, de ASAJA.

FOTO: C. R.

PROVINCIAS

ÁVILA

Joaquín Antonio Pino lamenta que muchos ganaderos de ovino y caprino de leche abulenses estén dejando el sector

El presidente critica que lo único que haga la Junta sea mirar hacia otro lado

ASAJA-Ávila / Marta Herrero

Lamentablemente muchos son los ciudadanos que aseguran que los trabajadores del campo siempre se están quejando, pero tienen mucho dinero en los bancos. ¿Quién puede presumir en la actualidad de tener ahorros? Que se lo pregunten a los ganaderos de ovino y caprino de leche, asegura el presidente de ASAJA-Ávila, Joaquín Antonio Pino. Los bajos precios en el caprino y ovino de leche están llevando a decenas de ganaderos a abandonar el sector. Cita como ejemplo dos explotaciones, una de Madri-

gal de las Altas Torres y otra de Bercial de Zapardiel. La primera, la de Madrigal de las Altas Torres está regentada por tres hermanos que se incorporaron en 2015. En la actualidad tienen 1200 cabezas, y la leche es su principal producción, aunque de forma puntual se dedican al cabrito. Hoy en día tienen una producción por cabra de 1,8 litros por cabra y día. Aunque tiende a subir el valor, aseveran los hermanos, el precio no es justo porque llevan arrastrando dos años consecutivos de costes por debajo de producción. Una de las afirmaciones que más dicen a quienes les



Más costes que ingresos arruinan a las explotaciones.

FOTO: M. H.

preguntan, es que les toca cerrar si nadie pone freno.

El presidente de ASAJA-Ávila tiene claro que si la Administración solo hace que poner trabas en el camino a los

jóvenes y tarda en pagarles las subvenciones pertinentes que no presuman después de que quieren potenciar el medio rural. En palabras de Joaquín Antonio Pino, la compra de la le-

che se encuentra concentrada en un puñado de industrias lácteas que actúan prácticamente en régimen de monopolio. Algo parecido le sucede a Salvador González, ganadero de ovino de leche que lleva 17 años en el sector. Él mismo recuerda unos buenos años en el inicio, pero subraya la subida de la luz hizo mella en sus cuentas a la vez que la bajada fulminante de precios, llegado a 46 de las antiguas pesetas. Cobra la leche alrededor de los 60 céntimos el litro, cuando hace relativamente poco tiempo el precio se elevaba a un euro. Ambos ganaderos lamentan que no son dueños de sus precios. Desde ASAJA se preguntan qué tiene que pasar en la provincia de Ávila para que la Junta deje de mirar hacia otro lado.

ÁVILA

ASAJA-Ávila reclama mayor compromiso de la Junta hacia los cultivadores de pistacho

Este cultivo alternativo cuenta con mayor apoyo en otras comunidades autónomas

ASAJA-Ávila / M. Herrero

El caso de Alberto Corona, un ingeniero Técnico Agrícola de la localidad abulense de Horcajo de las Torres podría ser el de muchos productores. En la búsqueda de cultivos alternativos en una zona cerealista por excelencia como dicha localidad mora, pensó en el pistacho como un nuevo horizonte. Por ello, junto con su pareja, se aventuraron a esta andadura. Tienen en la actualidad 11 hectáreas donde cultivan pistacho. Asegura que los inicios no fueron nada fáciles porque la Administración parecía darles la espalda. Se enfrentaron a falta de información por parte de la Junta de Castilla y León y solo encontraron amparo en una organización como ASAJA. Ahonda en que no había en la Administra-



Una reciente plantación de pistacho.

FOTO: M. H.

ción regional nadie experimentado que pudiera darles nociones sobre poda o patrones. Por eso, con la colaboración de ASAJA, también acudieron a la asociación de productores de pistacho de la comunidad. Fue allí donde les marcaron las directrices y pautas a seguir para adentrarse en un mundo desconocido para ellos.

Entonces, tras mucho pensar, pusieron en marcha las plantaciones de pistacho, de las que aún no han obtenido rendimiento, ya que hasta el quinto o sexto año de plantarlo no consigues producción. Aún así, nos cuenta Alberto, es una producción escalona-

da, comenzando quizá por 200 kilos por tonelada hasta poder superar los 1000 en años sucesivos. Recomienda sin duda el pistacho como un cultivo alternativo, aunque quienes den sus primeros pasos se encontrarán con trabas de la Administración. Aunque termina subrayando que es una pena que comunidades autónomas como Castilla-La Mancha, nos lleven 25 años de ventaja y estén obteniendo cifras escandalosas, porque el pistacho que normalmente llega a grandes superficies es de Estados Unidos teniendo en nuestra tierra un producto de calidad y con futuro.

ÁVILA



ASAJA-Ávila participa en la XI Jornada Cinegético-Forestal de ASAJA Córdoba

El presidente de ASAJA-Ávila, Joaquín Antonio Pino, ha participado en la XI Jornada Cinegético-Forestal de ASAJA de Córdoba. Ha intervenido en la mesa redonda: problemática y actualidad de la normativa medioambiental y su incidencia en las explotaciones forestales, cinegéticas y ganaderas.



ASAJA-Ávila ofrece una conferencia sobre plagas en la vid en Navatalgordo

El técnico de ASAJA-Ávila, David González, ha ofrecido una charla en la localidad abulense de Navatalgordo. El título: Plagas y enfermedades del viñedo

BURGOS



El cordero y el lechazo, protagonistas un año más en Fresno de Río Tirón

Este año se ha cumplido la XIX edición de esta fiesta reivindicativa organizada por ASAJA-Burgos

ASAJA-Burgos

Nos llamarán pesados, pero la histórica reivindicación de ASAJA-Burgos en relación con la identificación de nuestros corderos no cae en saco roto, y los dos principales entes implicados, administración y consumidores, conocen perfectamente el problema: los primeros eligen el producto que quieren consumir y los segundos empiezan a tomar medidas para evitar el fraude.

Esta fue una de las reclamaciones de la XIX edición de la fiesta reivindicativa del cordero y lechazo de Burgos, celebrada en Fresno de Río Tirón el pasado día 22 de septiembre, en la que además volvió a pedir una serie de medidas que garanticen la supervivencia del sector. Así, César Rico, presidente de la Diputación Provincial de Burgos patrocinadora del evento, manifestó que "si de verdad queremos poblar nuestros núcleos rurales, la política europea debe de apoyar la ganadería ya que fija

población". Además, recordó la importancia del ganado ovino en nuestra provincia, con su marca de referencia.

El presidente regional de ASAJA, Donaciano Dujo, insistió en la garantía de nuestro ganado, bandera de la Unión Europea, que crea empleo y fija población en el medio rural, y limpia y protege nuestros suelos y montes. También denunció los bajos precios, tanto de la carne como de la leche, que provocan serios problemas para la viabilidad de las explotaciones.

Esteban Martínez, presidente de ASAJA-Burgos, exigió mejoras para el sector ovino que se traduzcan en precios justos, y volvió a insistir en la necesidad del etiquetado, que diferencia el ganado producido aquí y el que entra de más allá de nuestras fronteras. Afirmó que en la actualidad en Burgos existen alrededor de cuatrocientas explotaciones, pero año tras año se reducen debido a la baja rentabilidad, y recordó otro problema fun-

damental, la escasa mano de obra cualificada para gestionar las explotaciones, lo que impide el correcto manejo de este ganado.

El alcalde de Fresno, Sergio García, agradeció al presidente de la Diputación su apoyo a este acto así como a los responsables de ASAJA por organizarlo un año en su municipio, y recordó que "apoyar a la ganadería es apoyar al mundo rural".

Además de la reivindicación, la fiesta es otro ingrediente de esta jornada con el desarrollo de un concurso gastronómico, con la elaboración de 23 calderetas en 300 kilos de cordero, que fueron degustados por los más de setecientos asistentes a esta jornada. El concurso fue ganado por las hermanas Esperanza y Flor Díez.

La fiesta continuó con una exposición de tractores de época que realizaron un recorrido por el pueblo y una charanga que arrancó a los más animados a marcarse un pasodoble.

BURGOS



Un programa muy seguido por los agricultores y ganaderos.

FOTO: C. R.

Nueva temporada del programa de televisión de ASAJA, ahora todos los miércoles

A mediados de septiembre hemos comenzado una nueva temporada del programa de información, reivindicación y divulgación de la actividad agrícola y ganadera que ASAJA-Burgos realiza desde hace ocho años en el Canal 8 de Burgos. A partir de ahora, se cambia el día de emisión, que será los miércoles. A través de esta ventana a la opinión pública tratamos de poner de manifiesto los problemas de nuestro sector, nuestras rei-

vindicaciones, novedades del sector y, sobre todo, poner en valor ante el resto de la población nuestra profesión.

Por este medio queremos poner a disposición de nuestros socios y del sector en general este programa, para poder visibilizar nuestras explotaciones y explicar nuestra profesión y así poder conseguir que el resto de la sociedad conozca el verdaderamente el funcionamiento del sector.



Curso de fitosanitarios, en Aranda.

FOTO: J. G. T.

Intensa actividad formativa en las oficinas de ASAJA-Burgos

Desde el pasado mes de septiembre, financiados por el Fondo Social Europeo, el Ministerio de Pesca, Agricultura y Alimentación y la Junta de Castilla y León, ASAJA-Burgos viene impartiendo diferentes cursos, dirigidos a los profesionales del sector. Incorporación de jóvenes en Burgos y varios cursos de aplicador de productos fitosanitarios de nivel básico tanto en Burgos y como en Aran-

da de Duero, están siendo impartidos con enorme satisfacción por parte de los participantes.

Para la segunda quincena de octubre y el mes de noviembre, estamos preparando nuevos cursos puente de aplicadores de productos fitosanitarios del básico al cualificado, de treinta y cinco horas de duración, en Burgos y en Aranda. Los interesados pueden reservar ya su plaza.

PROVINCIAS

LEÓN

ASAJA denuncia la escasa remuneración de la uva "prieto picudo" por parte de las bodegas

Poca producción y bajo precio arruinan a los viticultores de Tierra de León

ASAJA-León

ASAJA denuncia que los bajos precios que las bodegas están ofreciendo a los viticultores en la zona de producción de la D.O. Tierra de León, a pesar de la escasa cosecha, ponen en riesgo la continuidad de estas explotaciones y alejan cualquier iniciativa de expansión con nuevas viñas. Después de la catastrófica cosecha de 2017 que dejó las bodegas vacías de existencias, y la escasísima producción en esta campaña 2018 para la que el Consejo Regulador apunta a una entrada en bodega no superior a 2,5 millones de kilos de uva, no se entiende que las ofertas de compra de las bodegas a los viticultores independientes se encuentre en el entorno a 50 céntimos de euro el kilo, precios más propios de zonas de producción de vinos de mesa que de zonas con denominación de calidad como es el caso.

ASAJA culpa a las bodegas de estrangular las economías de los pequeños productores que no disponen de



Las bodegas no pagan la calidad de la uva leonesa.

FOTOS C. R.

bodega propia y que se ven obligados a vender la producción, un producto perecedero, al precio que marcan unas bodegas que de una forma u otra se han puesto de acuer-

do para comprar a precios de derribo. En las circunstancias en las que se produce la uva Prieto Picudo, con sus peculiaridades agronómicas y las condiciones establecidas por

la Denominación de Origen, no son sostenibles precios que a duras penas cubren los costes de producción y que se alejan muchísimo de los que se manejan en otras denominaciones de calidad de Castilla y León. Para remunerar la calidad que se está ofertando, fruto del trabajo, el buen hacer y la inversión acometida por los viticultores de Tierra de León, la uva se debería de pagar al menos a 80 céntimos de euro el kilo, aunque ni con este precio se puede rentabilizar una viña si su producción se sitúa en una tercera parte del rendimiento máximo por hectárea autorizado por el reglamento de la D.O. (2,5 t/ha. frente a las 8 t/ha. que permite el reglamento).

ASAJA agradece la apuesta que está haciendo la hostelería leonesa por el vino de Prieto Picudo, y agradece la buena respuesta del consumidor al elegir este producto de la tierra, pero por el contrario no ve suficiente compromiso de las bodegas para remunerar al sector productor y garantizar la sostenibilidad de todo el proceso.

LEÓN

Curso de bienestar animal

■ La organización agraria ASAJA-León tiene programado impartir en próximas fechas un curso de Bienestar Animal en módulo de porcino, que va dirigido a los ganaderos que se dediquen a la cría de ganado porcino de reproducción o de cebo. Este curso, homologado por la Junta de Castilla y León, acredita la formación obligatoria para el manejo del ganado porcino. La matrícula está abierta a todos los ganaderos, socios o no de la organización, hasta cubrirse las plazas disponibles.

Servicio de contratación de trabajadores

■ La organización agraria ASAJA está prestando el servicio de contratación laboral de trabajadores para los socios que lo solicitan, y tanto para trabajos de campaña, como para quienes tienen empleados con contratos indefinidos ocupados en la explotación todo el año. A través de este servicio, ASAJA se encarga de los contratos de trabajo, elaboración de nóminas, relaciones con la Seguridad Social, y en definitiva todas las obligaciones que recaen sobre el empleador a cuyo cargo está un trabajador.

LEÓN

El granizo, causa de la mayor parte de las indemnizaciones por daños en las cosechas

Agroseguro comenzó en septiembre a hacer efectivos los pagos de siniestros

ASAJA-León

A principios de septiembre la empresa Agroseguro comenzó a hacer efectivos pagos de siniestros de la actual campaña de cereales de invierno y otros cultivos herbáceos. Buena parte de las indemnizaciones se derivan de daños ocasionados por tormentas de granizo.

La provincia de León, como el resto de Castilla y León y de España, se libró este año de los daños por sequía, pero no

así de los ocasionados por el pedrisco y la lluvia torrencial ocasionados por las tormentas de primavera y verano. Tan solo de daños de pedrisco se vieron afectadas unas 30.000 hectáreas, aunque en algunas de ellas los daños fueron de escasa cuantía y por tanto no indemnizables.

Aparte del pedrisco, se han producido muchos siniestros por daños excepcionales ocasionados por la lluvia torrencial y el viento provocando un



La agricultura, expuesta a múltiples riesgos.

FOTOS C. R.

encamado de los cereales que en muchas fincas de regadío han supuesto un daño considerable. La lluvia persistente en el momento de la recolección de los forrajes, en particular las vezas y alfalfa, supusieron también importantes pérdidas para las que también hay cobertura

desde el seguro agrario.

Por último, las tormentas del verano, además de daños en el maíz, han sido particularmente dañinas para el cultivo de las alubias, que ya tuvo problemas importantes en el momento de la nascencia e implantación del cultivo.

El valor de la trashumancia

■ Dentro de las actividades programadas en el Centenario del Parque Nacional de Picos de Europa, el consejero de Fomento y Medio Ambiente, Juan Carlos Suárez-Quíñones, visitó en Posada de Valdeón a uno de los rebaños de oveja merina que han pasado el verano en la montaña leonesa, aprovechando los pastos de los puertos cantábricos, para permitir el descanso de las dehesas en que pastan durante el invierno, en la mitad sur del país. Durante su visita, Suárez-Quíñones destacó la importancia y el valor actual de la trashumancia como práctica milenaria fundamental para la biodiversidad. Además, el representante de la Administración autonómica subrayó la importancia de las cañadas reales y vías pecuarias como canales que permiten el desplazamiento de los rebaños por la Comunidad.

SALAMANCA

ASAJA-Salamanca cierra una nueva y brillante edición de Salamaq 2018 con 1.200 visitantes atendidos

Aforo completo en el expositor de nuestra organización, que recibió constantemente a socios y simpatizantes, y también a responsables políticos y a visitantes interesados en conocer el sector

ASAJA-Salamanca / Verónica G. Arroyo

Con motivo de la feria del sector agropecuario Salamaq 2018, que se extendió de 5 al 9 de septiembre, la organización agraria ASAJA-Salamanca atendió a 1.200 visitantes contabilizados por la OPA entre el 5 y el 9 de septiembre.

Desde el primer día, el de la inauguración, el expositor de ASAJA-Salamanca superó las expectativas y ha cerrado esta edición de la feria 'con el aforo completo'. El presidente de la OPA, Juan Luis Delgado, tuvo la oportunidad de recibir a los Reyes, Felipe VI y Leticia Ortiz, durante el recorrido real el 5 de septiembre. Además, la OPA aprovechó la ocasión y abrió la feria con una decena de niños, ataviados con camisetas corporativas, para dar el pistoletazo de salida.

Tras la inauguración real, se acercaron al stand de la OPA el presidente de la Junta de Castilla y León, Juan Vicente Herrera; el alcalde de Salamanca, Alfonso Fernández Mañueco y representantes de la Consejería de Agricultura como Jorge Llorente Cachorro, viceconsejero de Desarrollo Rural y director general del ITACYL; además de miembros de la Diputación de Salamanca como su presidente, Javier Iglesias, y la delegación del Gobierno en Salamanca. No faltaron tampoco a la cita, los presidentes de la OPA: Pedro Barato, de ASAJA Nacional, y Donaciano Dujo, de ASAJA Castilla y León.

Con un estilo renovado, ASAJA-Salamanca dio el do de pecho en la que se considera la feria más importante del sur de Europa. Y abarrotaron el expositor no sólo socios y simpatizantes, sino personas ajenas al sector a los que los técnicos de la organización pudieron explicar, solventar dudas sobre las diferentes campañas y tramitaciones. Un acercamiento de trabajo, bajo el paraguas festivo que otorga la feria.

El viernes, 7 de septiembre, la sede de la OPA en Salamanca acogió la Junta Directiva Regional a la que se trasladaron los presidentes y gerentes del resto de provincias castellanoleo-



Varias imágenes de esta edición 2018 de Salamaq, que se consolida como cita imprescindible en el calendario ferial del sur de Europa.

FOTOS: VERÓNICA G. ARROYO

neas. Posteriormente, pusieron rumbo al recinto ferial para asistir a la jornada profesional que otorgaba Valentín Almansa, director de Sanidad de la Producción Agraria del Ministerio de Agricultura, Pesca y

Alimentación. El representante ministerial versó su ponencia en torno a Sanidad y Mercados y no dudó en acudir el director general de Producción Agropecuaria e Infraestructuras Agrarias, Óscar Manuel Sayagués

Manzano, de la Junta de Castilla y León. No dudaron en pasar por el expositor de la OPA tras la convención; y el presidente, Juan Luis Delgado, les guio por la feria para recorrer los puntos de interés.

El pasado fin de semana, los técnicos de la organización atendieron a más de 300 personas. Así, ASAJA-Salamanca pone el broche de oro a una edición que intentará superar el año que viene.

PROVINCIAS

PALENCIA

ASAJA cierra con éxito una nueva edición de su programa de jornadas "Palencia en el 2000"

Un ciclo concebido para aportar información que ayude al sector a afrontar los retos del futuro

ASAJA-Palencia / Sonia Arnuncio

Las Jornadas "Palencia en el 2000" volvieron a contar con el respaldo de la sociedad palentina. Un éxito que ASAJA agradece a los afiliados y a todas las personas que se han sumado al evento del campo por excelencia en la provincia, pero que responde también a lo acertado de los temas elegidos y a la calidad de los ponentes.

Este año, con cambio de ubicación, ya que el escenario de las jornadas se trasladó por primera vez al salón de actos de EspañaDuero de la calle Nicolás Castellanos, un espacio mejor acondicionado para esta celebración.

Daniel Martínez

Daniel Martínez, director general de Cefetra Ibérica, fue el encargado de abrir el ciclo. Este economista, experto en comercio internacional y distribución de materias primas agroalimentarias, explicó que el mercado de los cereales vive tiempos de cambio, por el uso de nuevas herramientas digitales como el big data o el blockchain, que permiten a los agricultores mejorar la rentabilidad en sus explotaciones.

Una consideración de gran trascendencia si se tiene en cuenta que el 80 por ciento de los ingresos del campo vienen dados por los precios de la venta de los productos.

El ponente dibujó un mercado volátil, complejo y ambiguo, afectado por nuevos condicionantes, aunque reconoció que la digitalización, que permite almacenar miles de datos, es una oportunidad para ganar en eficiencia.

El mercado de materias primas no es ajeno a las compras y ventas por internet. En este sentido, Martínez auguró que este comercio también llegará para los cereales.

En lo que respecta a los precios, el conferenciante explicó la curva que han experimentado en el último año, primero bajando hasta el mes de julio y luego recuperándose hasta alcanzar niveles razonables, en el caso del trigo, aunque no así en la cebada.



De arriba a abajo, los ponentes de las tres jornadas: Daniel Martínez, Valentín Almansa y Esther Herranz.

Valentín Almansa

La segunda conferencia corrió a cargo de Valentín Almansa, director general de Sanidad de la Producción Agraria del Ministerio de Agricultura, Pesca y Alimentación, quien aseguró que en Europa nunca se han consumido los productos de alimentación con más garantías que ahora, gracias a los elevados estándares de calidad que asumen los agricultores y ganaderos.

Almansa recordó que la renta de agricultores y ganaderos procede en un 70 por ciento del mercado, es decir, que el sector produce para vender, por lo que debe estar atento a las exigencias del consumidor, ya que las modas y las opiniones sin base científica condicionan sus criterios. En este sentido se refirió a los organismos genéticamente modificados o al glifosato, un herbicida de uso mayoritario.

Se ha demostrado científicamente que ambos son inocuos y seguros para el consumidor, pero la presión de los grupos ecologistas ha extendido la falsa creencia de que son perjudiciales, y contra las opiniones es imposible luchar, de modo que hay que adaptar la manera de producir a la demanda de los consumidores que rechazan determinados productos. Y es que la sociedad es cada vez más crítica con el uso de sustancias químicas, por lo que agricultores y ganaderos tienen que adaptarse a esa demanda.

Según el ponente, el gran reto es intentar romper con la cada vez mayor distancia existente entre la actividad que desarrolla el sector primario y lo que la sociedad piensa que hace, es decir, entre el campo y la ciudad.

Honorato Meneses

Por su parte, el presidente de ASAJA, se refirió a la multitud de normas y restricciones que limitan la labor de los agricultores, sobre todo en lo que respecta al uso de materias activas en los tratamientos fitosanitarios.

Según Meneses, la percepción social no hace justicia a la labor que desarrollan agricultores y ganaderos. Las instituciones deben ser las primeras que transmitan a la sociedad el alto

FOTOS S. A.

SIGUE EN LA PÁGINA SIGUIENTE ►

PROVINCIAS

PALENCIA

► VIENE DE LA PÁGINA ANTERIOR

nivel regulatorio que nos afecta y los beneficios que obtiene el consumidor final por ello.

Aun así, el presidente de ASAJA cree que son los agricultores y ganaderos los que deben trabajar en ese objetivo y, día a día, hacer llegar al ciudadano de a pie la información sobre la calidad de los productos que producen y lo beneficiados que resultan los consumidores por las restricciones que soporta el sector.

Esther Herranz

La eurodiputada Esther Herranz, pronunció la última conferencia del ciclo, acompañada por la consejera de Agricultura y los presidentes nacional y regional de ASAJA.

Como ponente del informe parlamentario sobre la reforma de la Política Agrícola Común, Herranz adelantó que no se aplicará la reforma antes de 2023, y confirmó que la única fecha que se conoce es la de presentación de los informes,



El público siguió con interés los temas propuestos en este ya clásico ciclo de conferencias.

FOTOS S. A.

el 19 de octubre, y la presentación a la Comisión a finales de noviembre.

La ponente pidió al Gobierno que defienda una PAC fuerte y un presupuesto sólido, y

aseguró que el futuro del campo pasa por tener agricultores jóvenes y gente viviendo en el medio rural.

Según Esther Herranz, se ha deteriorado la imagen de

la PAC, pasando de un sistema participativo a otro ligado a metas económicas y medioambientales. Además, señaló su preocupación por temas como el refuerzo de la condicionali-

dad a la que se orienta esta política, el débil apoyo a la ganadería o la incertidumbre de las políticas sobre los jóvenes.

La flexibilidad de la PAC debe favorecer al agricultor y no al estado, porque esa es la verdadera simplificación de esta política, según la conferenciante.

Milagros Marcos

Por su parte, la consejera de Agricultura, Milagros Marcos, exigió una definición más clara del beneficiario de la PAC, el agricultor genuino, y mayor consideración hacia el agricultor y ganadero que trabaja y vive de la agricultura.

Pedro Barato

Pedro Barato, presidente nacional de ASAJA, clausuró las jornadas exigiendo una PAC con garantías para los agricultores profesionales, y sensibilidad con las ganaderías, y volvió a recordar que quienes trabajan en el campo son los verdaderos ecologistas.



Viaje a la Feria Agrícola de París 2019



En ASAJA estamos organizando un viaje a la Feria de Maquinaria Agrícola de París (SIMA 2019). Y al Salón Internacional de la Agricultura 2019.

Del 22 al 27 de FEBRERO de 2019

- Vuelo línea regular Madrid-París y regreso con IBERIA.
- Viaje del 22 al 27 de Febrero.
- Hotel Novotel París La Defense 4 estrellas ****
- Alojamiento y desayuno, habitación doble.

- Posibilidad de organizar excursiones.
- Traslado aeropuerto-hotel-aeropuerto.
- Traslado a la Feria.
- Seguro de viaje.

RECUERDA: APÚNTATE ANTES DEL 15 DE NOVIEMBRE. TFNOS. 979 75 23 36 / 979 75 23 44

* Este viaje está dirigido a todos los afiliados de ASAJA y sus familiares, amigos, etc. Es una buena oportunidad de viajar con amigos e incluso en familia, pues hay tiempo para todo.

INSCRIPCIONES ANTES DEL
15 DE NOVIEMBRE DE 2018

PLAZAS LIMITADAS

660 Euros/persona

PROVINCIAS

SEGOVIA

Vuelve la amenaza de la peste porcina africana

Todo el peso de la Ley debe caer sobre los que se salten los controles e introduzcan animales sin garantías

ASAJA-Segovia

La Peste Porcina Africana, la PPA, es una losa histórica que pende sobre las explotaciones ganaderas españolas. Hubo que luchar contra ella prácticamente palmo a palmo, territorio a territorio en la geografía nacional, implantando nuevos sistemas organizativos sanitarios y productivos que, al final, se mostraron efectivos y posibilitaron el despegue de la ganadería intensiva de porcino en España. No obstante, el último brote declarado de la enfermedad, a mediados de los años noventa del siglo pasado, dejó una enorme riada de pérdidas en el sector porcino, tanto en el plano económico como en la consideración exterior y en la estima del sector en la Unión Europea.

Con la entrada del siglo XXI se logró cerrar la brecha con la frontera del Sur y la peste porcina parecía ya una enfermedad erradicada, una reliquia del pasado. Sin embargo, en los últimos tres años ha vuelto como una amenaza concreta, y ahora no por el Sur. La peste porcina ha asentado sus reales en la Europa del Este, en determinadas explotaciones ganaderas, y sobre todo en la población salvaje de jabalíes, cuya cabaña se

ha multiplicado exponencialmente para atender sobre todo al turismo cinegético, a los cazadores que encuentran un lugar idóneo para su actividad en esos países.

La fauna salvaje no entiende de cotos ni de fronteras y está muy descontrolada, como hemos denunciado desde estas mismas páginas. Poco a poco ha ido avanzando hacia Occidente, ampliando su presencia, y con ella la enfermedad: la peste porcina. Todos los países han intentado imponer un cordón sanitario porque es mucho lo que está en juego. Pero todas las alarmas han saltado al encontrar en el pasado mes de septiembre un caso contrastado de peste porcina en un jabalí en Bélgica, en el corazón de la UE.

Pilar fundamental

En esta lucha sanitaria por la salvaguardia del sector porcino, Segovia se juega más que nadie. Hay que volver a poner de manifiesto las cifras de la ganadería porcina en esta provincia. El porcino genera más del 40 por ciento de la producción agraria provincial y más del 60 por ciento de la producción ganadera. Cuenta con más de 1,3 millones de cabezas, prácticamente la tercera parte del censo



Deben adoptarse todas las precauciones posibles para proteger el estado sanitario de nuestro sector porcino.

FOTO C. R.

de Castilla y León, y es la quinta en el ranking nacional, acoge casi al 5% por porcino español. Con este censo se producen casi cuatro millones de cabezas de ganado destinadas al sacrificio, que se traducen en unas 35.000 toneladas de carne de porcino comercializada. Además, cuenta con la Marca de Garantía "Cochinillo de Segovia", crías de cerdo de entre 4,5 y 6,5 kilos de peso, que han respetar unas exigentes garantías en alimentación y trazabilidad de las canales para elaborar el famoso cochinillo asado, símbolo de la

más prestigiosa gastronomía segoviana.

Por ello, el porcino es un pilar fundamental en la economía de nuestros pueblos. Es el principal generador de empleo y un cliente trascendental para sectores como la construcción o el transporte.

Todo esto, y mucho más, el trabajo, la vida de mucha gente, se pone en peligro cuando se decide saltarse las normas, introducir partidas de lechones sin las garantías sanitarias adecuadas o esconder un pequeño jabato, sin ningún certificado

de origen, en el maletero de un coche para después soltarlo en cualquier coto de caza de esta tierra.

Hay que dar a conocer a toda la sociedad la enorme seriedad del tema y que con estas situaciones no se pueden andar con medias tintas. Cualquier intento de saltarse las normas sanitarias y es un delito que debe conllevar las consecuencias penales establecidas en la Ley. Una Ley que es preciso aplicar con total rigidez para que nadie crea que saltársela pueda quedar impune.

Hay que controlar la fauna salvaje

Para el sector ganadero y, sobre todo, el porcino intensivo superar el reto sanitario fue un factor clave para lograr la mejora de la productividad, la competitividad y la rentabilidad de las explotaciones. Una explotación media de ganado porcino en Segovia, con unos 1.300 ejemplares a su cuidado, puede invertir en gastos farmacéuticos y veterinarios más de 100.000 euros mensuales.

Una partida de gasto que a los propios ganaderos les resulta exageradísima, pero que se ha mantenido en los últimos años como algo obligatorio. Las Asociaciones de Defensa Sanitarias en las que organizaron crearon unos pa-

rámetros de sanidad preventiva muy costosos, a los que se han ido añadiendo otras cuestiones como la eliminación de cadáveres, siempre aumentando los costes del ganadero.

Los productores siempre han aceptado estas imposiciones porque son conscientes de que la garantía sanitaria es imprescindible para competir en los mercados exteriores, que es la gran apuesta del sector porcino español.

No obstante, en los últimos años junto a esta garantía sanitaria se está imponiendo un factor clave para el desarrollo ganadero: el bienestar animal. Al consumidor español y europeo cada vez le importa más

el tratamiento que se concede a los cerdos, como al resto de especies ganaderas, y se da pábulo a una imagen bucólica de los animales y la vida salvaje. Esto ha llevado a imponer nuevas normas en las instalaciones ganaderas y en los elementos de transporte, todas destinadas a dar mayor espacio y libertad a los animales, con mayores costes para las explotaciones y riesgos de su rentabilidad y competitividad frente a las explotaciones de otros productores mundiales donde las exigencias de bienestar animal no son tan estrictas.

Sin embargo, el avance de la peste porcina por los paí-



La fauna salvaje, fuente de problemas.

FOTOS C. R.

ses del Este y del Norte de Europa por la fauna salvaje está poniendo de manifiesto que no todo lo natural es estupendo, que la naturaleza genera y alienta numerosos peligros para el hombre y para los animales domésticos, que es necesario controlarlos. Des-

de luego que hay que cuidar y mantener a los cerdos en las mejores condiciones posibles para obtener una carne de toda garantía. Pero pasarse, llegar al otro extremo, abrir la mano a la fauna salvaje, crea más problemas que beneficios.

ASAJA-SORIA organizó una jornada con pautas para lograr una fertilización más eficiente y sostenible

En las ponencias se habló de metodología, normativa e innovación en estas labores agrícolas

Asaja-Soria / Nacho Prieto

ASAJA-Soria organizó el 27 de septiembre una jornada específica sobre fertilización. La reunión tuvo lugar en el Salón de Actos Gaya Nuño de la capital, y en ella la organización profesional agraria pretendía trasladar información a los agricultores acerca de los nuevos avances técnicos en esta materia, analizar la situación normativa e intercambiar opiniones.

Asimismo, ASAJA deseaba lanzar un mensaje a la sociedad en su conjunto que mejore la percepción sobre la buena labor que realizan los agricultores pues prolifera la desinformación al respecto, algo que está colocando al sector primario en una incómoda posición ya que se está criminalizando injustamente la actividad profesional por los efectos que la contaminación por nitratos en el agua tiene para la salud.

La constante preocupación del sector agrario por usar de manera racional y sostenible los insumos agrícolas, como es el caso de los necesarios fertilizantes, ha llevado a un notable

descenso del empleo de estos productos, superior al 20 por ciento en los últimos años.

Sin embargo, la necesidad de optimizar aún más su empleo por razones económicas y de sostenibilidad de las propias explotaciones así como las presiones sociales para seguir disminuyendo el impacto para el medio ambiente, obligan a los profesionales del campo, y a ASAJA-Soria muy directamente, a seguir en el trabajo de dar salida a estas necesidades.

Apuesta por la innovación

La apertura corrió a cargo del presidente de ASAJA-Soria, Carmelo Gómez Sanz, quien destacó la responsabilidad con la que el sector afronta las campañas de fertilización, la idoneidad de contar con innovación tecnológica y el esfuerzo de ASAJA-Soria por mejorar la sincronización entre las necesidades del profesional y el poder, eficacia y eficiencia fertilizante de un determinado producto. También recordó que la OPA tiene muy presente todo tipo de estudios y de analíticas de suelos, además de la colabo-



La Sala Gaya Nuño de Soria acogió ponencias de primer nivel sobre innovación en el mundo de los fertilizantes.

FOTO N. P.

ración con el Instituto Tecnológico Agrario de Castilla y León (ITACYL), en mapas edafológicos, entre otros aspectos clave para el futuro de la agricultura.

Posteriormente, tomó la palabra Emilio Nicolás, que es científico titular del CSIC-CEBAS Murcia, para abordar la ponencia Pasado-presente-futuro de la fertilización. Legislación vigente.

La tercera intervención corrió a cargo de Carlos Caamaño, responsable de Mercado en Timac Agro España. Caamaño habló sobre la tecnología para el máximo aprovechamiento nutricional, la disminución de pérdidas, la fertilización en sementera y cobertera. También se refirió a la reducción del impacto en zonas vulnerables y a pérdida de la riqueza del suelo,

así como a la denominada fertilización responsable.

El director regional Aragón-Soria en Timac Agro España, Camilo Soro, cerró la jornada analizando la agricultura de precisión y su introducción al extensivo. También trasladó unas reflexiones muy interesantes sobre metodología de trabajo en la agricultura del siglo XXI.

AGROCURSOS ONLINE PARA AGRICULTORES Y GANADEROS

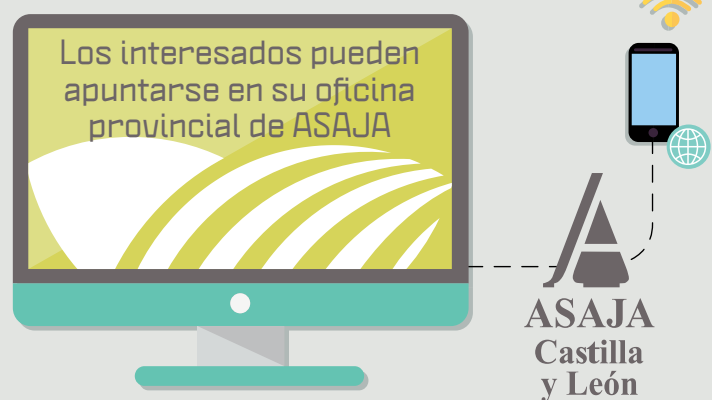

La nueva plataforma para formación online de ASAJA de Castilla y León ofrece Cursos de Incorporación a la Empresa Agraria

"La labor de los agricultores es muy buena, pero falta desarrollo en varios frentes"

Desde ASAJA-Soria se considera que los agricultores lo están haciendo muy bien en lo que respecta a las labores de fertilización, teniendo en cuenta las circunstancias actuales que condicionan su trabajo. Y es que haría falta un mayor desarrollo en, al menos, cuatro puntos clave: contar con mejor capacidad de inversión, aumentar la tecnología en los productos, disponer de mayor y mejor cobertura de Internet para la conectividad de los avances técnicos y paliar los problemas estructurales, en especial de la propiedad, del campo soriano.

Eficiencia ambiental en la agricultura, 2000-2015 (Porcentaje respecto a 2000)

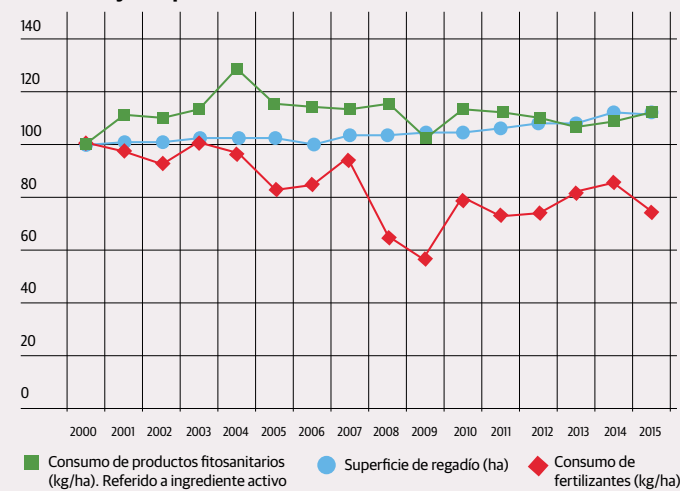

Fuente: Ministerio de Agricultura y Pesca, Alimentación y Medio Ambiente, Anuario de estadística 2016.

Nuestra red de oficinas muy cerca de los agricultores y ganaderos

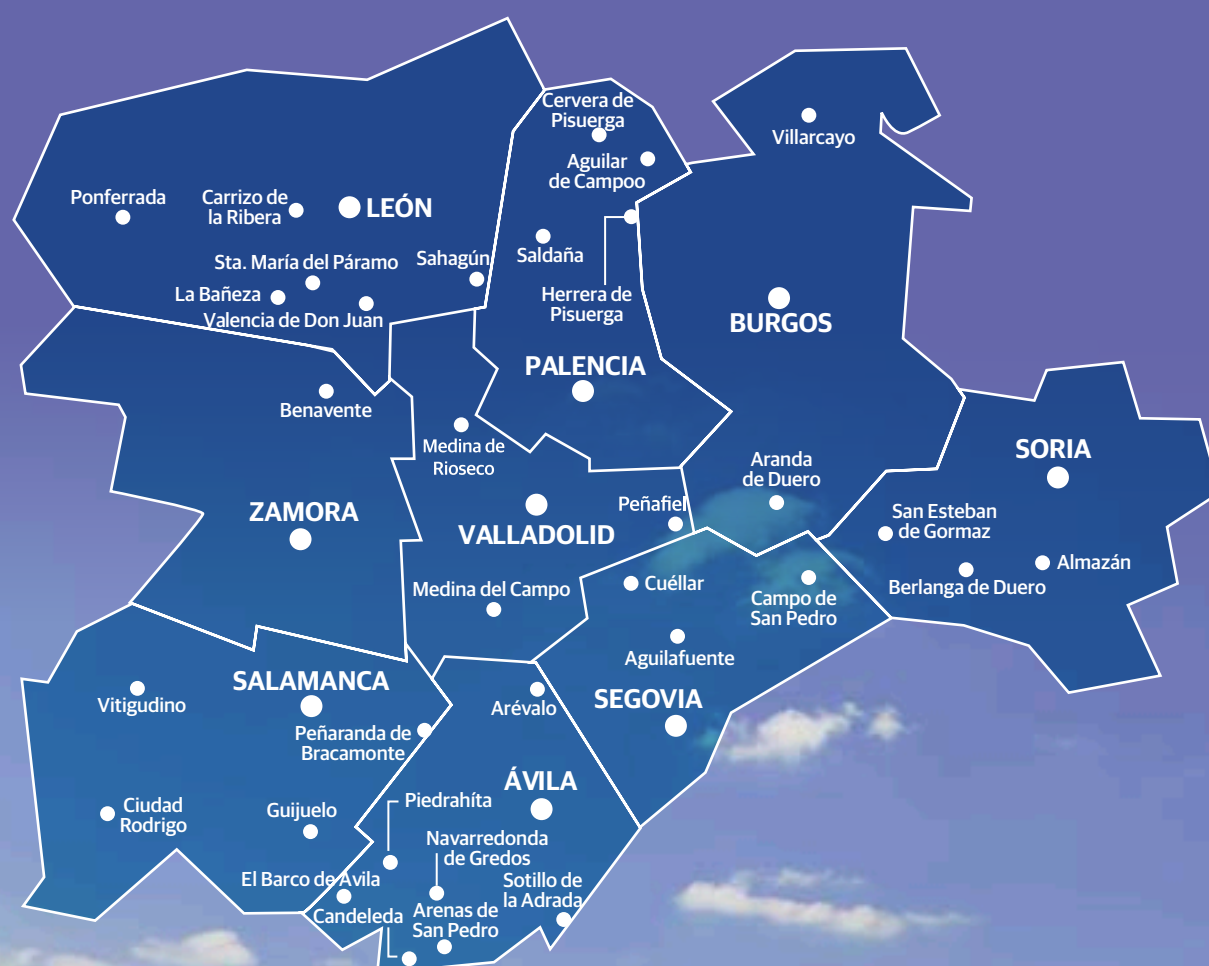

Tramitación de subvenciones

- Solicitud Única y otras ayudas PAC
- Ayudas a la modernización de explotaciones
- Primera instalación de jóvenes agricultores
- Asesoramiento explotaciones
- Otras ayudas

Correduría de seguros

- Seguros agropecuarios
- Seguros generales

Asesoría Jurídica

- Recursos, reclamaciones, pliegos de descargos, etc.
- Apoyo y seguimiento jurídico de las ayudas tramitadas
- Otras consultas jurídicas (herencias, impuesto donaciones, sucesiones y transmisión patrimonial, etc.)

Asesoría Laboral

- Afiliación: altas, bajas, cambio bases cotización, etc.
- Contratos de trabajo
- Nóminas
- Seguros sociales

Asesoría Contable y Fiscal

- Asesoramiento y gestión contable
- I.R.P.F.
- I.V.A.
- Impuesto sobre sociedades
- Impuestos locales

Información

- Boletines y comunicaciones
- Servicio de mensajes y avisos al móvil
- Publicaciones periódicas
- Programas de TV
- Redes sociales

Cursos de formación

- Incorporación a la empresa agraria, presencial y online
- Plaguicidas uso fitosanitario
- Plaguicidas uso ganadero
- Bienestar animal
- Otras materias de interés para el sector

ASAJA
Castilla y León

www.asajacyl.es

VALLADOLID

ASAJA-Valladolid organiza una Jornada sobre la Jubilación Activa

La abogada Teresa Santos expuso las particularidades que tiene acogerse a la jubilación activa en el sector agrario

ASAJA-Valladolid / Enrique Palomo

ASAJA-Valladolid celebró, en el Salón de Actos de la CVE en Valladolid, una jornada dedicada a resolver las dudas que suscita en el sector agrario la jubilación activa. El evento, coordinado por la miembro de la junta directiva, Teresa Martínez Puras y la representante de ASAJA-Valladolid en la Cámara Agraria, Laura Alonso Camina, contó con la abogada y especialista en este tema, Teresa Santos García, que expuso las particularidades que tiene acogerse a la jubilación activa.

El presidente de ASAJA-Valladolid, Juan Ramón Alonso, que inauguró la jornada, dio gracias a las organizadoras y recalco “el esfuerzo que está realizando esta organización para celebrar charlas de este tipo para profundizar sobre temas de interés para los socios de ASAJA Valladolid.

Teresa Santos García explicó que la denominada jubilación activa, es la posibilidad de compatibilizar el cobro de la pensión de jubilación con la realización de un trabajo por cuenta ajena o propia y que esta viene regulada por el Real Decreto Ley 5/2013, de 15 de marzo.

Esta abogada comentó que según viene regulado en el artículo 214 de la LGSS, hay que cumplir para solicitarla con



Laura Alonso, Teresa Santos, Donaciano Dujo, Juan Ramón Alonso y Teresa Martínez.

los siguientes requisitos: Primero, que el acceso a la pensión deberá haber tenido lugar una vez cumplida la edad que en cada caso resulte de aplicación y que el porcentaje aplicable a la base reguladora alcance el 100%.

La ponente explicó que “el agricultor podrá percibir el 50% del importe resultante del reconocimiento inicial de su pensión si no tiene trabajadores o bien el 100%, si contrata a un trabajador, lo que se conoce como jubilación activa plena”, regulada en la Ley 6/2017, de 24 de octubre de Reformas Urgentes del Trabajo Autónomo. Además, aclaró que “durante la jubilación activa, el autónomo cotizará a la

Seguridad Social únicamente por incapacidad temporal y por contingencias profesionales y por una cotización especial”.

La jornada la clausuró el presidente de ASAJA Castilla y León, Donaciano Dujo, que comentó que “llegada una edad, es bueno pararse a reflexionar y consultar a los expertos de ASAJA para ver que opciones tenemos y elegir lo que más nos conviene”.

Tras este acto, tuvo lugar una cata de productos de “Alimentos de Valladolid” a cargo de los vinos de la “Bodega Honorato Calleja”, los quesos de “Queserías de Castromonte” y la repostería de “La Flor de Castilla”.

VALLADOLID



Presentación del grupo operativo.

FOTO E. P.

ASAJA-Valladolid presenta el Grupo Operativo Purines 4.0

El objetivo es lograr una gestión del purín más eficaz y respetuosa con la naturaleza

ASAJA-Valladolid / E. Palomo

El Hotel Conde Ansúrez de Valladolid acogió la presentación del Grupo Operativo Purines 4.0. que está impulsando ASAJA-Valladolid junto con otras entidades para ofrecer una solución a la problemática de los purines.

El Grupo Operativo está formado por la “star-up” Agroamazon España, el Centro Tecnológico Agrario y Alimentario de Palencia, Itagra.CT, la consultoría Paraje Innovación, la empresa de software Triskelsoft y ASAJA-Valladolid, con el objetivo de desarrollar una herramienta de software para el registro de datos durante la aplicación de purines.

El propósito principal es creación de una herramienta que permita registrar, almacenar y georreferenciar todos los datos relativos a la aplicación de purines. Para posteriormente, evaluar su influencia y aprovechamiento por los cultivos, optimizando las futuras aplicaciones.

Entre otras metas, este proyecto persigue:

1. Fomentar la aplicación de racional y controlada de fertilizantes orgánicos procedente de las explotaciones ganaderas.
2. Aumentar la demanda de fertilizantes orgánicos como alternativa a los fertilizantes químicos.
3. Modernizar las explotaciones agrarias mediante la incorporación de nuevas tecnologías y técnicas que faciliten la gestión de las mismas.

El presidente de ASAJA-Valladolid comentó que “el objetivo es aprovechar las nuevas

tecnologías para realizar una fertilización variable, sostenible y racional que nos permita a su vez mejorar nuestras producciones cuidando al máximo el medio ambiente”.

El ceo de Agroamazon España, José Manuel Miguel Castriello, por su parte, explicó que con esta herramienta quieren fusionar tres campos como son la agricultura, la ganadería y la tecnología para crear una herramienta que ofrezca una solución a la problemática actual de los purines. “La aplicación, que está prevista que esté lista en dos o tres años, será de uso libre y gratuito”.

El representante de Triskelsoft, Esteban Ruiz de Oña, comentó que, a través de esta herramienta, podremos gestionar las aplicaciones que realicemos en nuestras parcelas mediante el móvil y el ordenador, pudiendo sacar informes detallados, volcar los datos a nuestro cuaderno de campo y realizar una aplicación inteligente y respetuosa con el medio ambiente”.

UNIFICA TUS SEGUROS EN ASAJA VALLADOLID

No dupliques tus coberturas, deja que los profesionales de ASAJA te asesoren.

CUBRE TUS INSTALACIONES.

- ☐ Incendio.
- ☐ Daños eléctricos.
- ☐ Actos vandálicos.
- ☐ Lluvia, pedrisco, viento.
- ☐ Daños por agua.
- ☐ Robo.
- ☐ Avería de maquinaria.
- ☐ Muerte, robo de ganado.
- ☐ Daños en Equipos de Riego.

ASEGURA TU EXPLOTACIÓN desde 300€

Cuéntanos tus necesidades y hacemos un proyecto a tu medida.

PROTÉGETE FRENTE A TERCEROS.

- Daños derivados de:
- ☐ Utilización de Abonos y Plaguicidas.
 - ☐ Incendio (quema de rastrojos).
 - ☐ Laboreo y cultivo de la tierra.
 - ☐ Uso de tu maquinaria y transporte de tus mercancías.
 - ☐ La existencia de transformadores y líneas eléctricas.
- Daños producidos por:
- ☐ El ganado, perros.
 - ☐ Actos de tus empleados.

R.C. EXCLUSIVA SOCIOS ASAJA desde 175€.



Esta publicación cuenta con financiación de la Consejería de Agricultura y Ganadería de la Junta de Castilla y León



Junta de Castilla y León

EUROPA DIRECT RURAL CASTILLA Y LEÓN

La Comisión propone poner fin al cambio de hora estacional

LOS ESTADOS MIEMBROS DEBERÁN DECIDIR POR SÍ MISMOS SI SUS CIUDADANOS VIVEN CON HORARIO DE VERANO O DE INVIERNO

EUROPA DIRECT RURAL CYL

El 12 de septiembre pasado, el presidente Jean-Claude Juncker, pronunció su Discurso sobre el Estado de la Unión (SOTEU, por sus siglas en inglés), en el que escuchamos, como ya había afirmado en otras ocasiones, que la Unión Europea debe ocuparse de las cuestiones realmente importantes: "Queremos ser grandes en las cosas grandes y pequeños en las cosas pequeñas".

En este contexto, se han puesto sobre la mesa muchos temas, de gran calado, que han llamado nuestra atención, como:

- La afirmación del Presidente de que "Ha llegado el momento de la soberanía europea".
- Las propuestas sobre:
 - El establecimiento de normas contra la ciberdelincuencia, que suponen, entre otras cuestiones, la retirada de la red, en una hora, de contenidos relacionados con el terrorismo.
 - La mejorar la eficiencia en la Política Exterior y de Seguridad Común.
 - La supervisión reforzada del blanqueo de capitales.
 - La presentación de los elementos necesarios para alcanzar una fórmula transaccional en materia de migración y reforma de las fronteras.
 - Y otros...

Pero el que hoy queremos comentar es uno de esos "temas pequeños", que Juncker propone sean competencia de los Estados Miembros: el cambio de hora estacional.

Para Juncker, "Los Estados miembros deberían decidir por sí mismos si sus ciudadanos viven con la hora de verano o la de invierno. Es una cuestión de subsidiariedad".

El Cambio de hora

Actualmente, existen dos tipos de horarios diferentes: el horario de verano y el horario de invierno (u horario estándar). El cambio de hora que se aplica en



Europa hace que:

- El último domingo de marzo, del horario estándar (o de invierno) se pase al horario de verano.
- y el último domingo de octubre, se cambie el horario de verano, por el de invierno.

La propuesta de la Comisión

La Comisión Europea ha propuesto eliminar los cambios de hora en Europa en 2019, y ofrecer a los Estados miembros la libertad de decidir si se registrarán de manera permanente por la hora de verano o la de invierno.

La propuesta legislativa tiene por objeto velar por que todos los cambios se adopten de manera coordinada entre países vecinos, de manera que el mercado interior siga funcionando adecuadamente y se evite cualquier tipo de fragmentación, lo que podría ocurrir si algunos Estados miembros mantuvieran las disposiciones sobre el cambio de hora y otros no.

¿Qué husos horarios se aplicarán en la Unión?

En la actualidad hay tres husos horarios en la UE:

- La hora de Europa Occidental (Irlanda, Portugal y Reino Unido)
- La hora de Europa Central (diecisiete Estados miembros, incluida España)
- y la hora de Europa Oriental (Bulgaria, Chipre, Estonia, Finlandia, Grecia, Letonia, Lituania y Rumanía).

Los Estados miembros que opten por el horario de verano permanente pasarán automáticamente al huso horario siguiente (**hora estándar + una hora**).

Además, los Estados miembros seguirán teniendo libertad para introducir en su hora oficial cambios que no se refieran a cambios estacionales. La propuesta prevé la notificación a la Comisión de todo cambio de huso horario con seis meses de an-

telación para que se puedan efectuar a tiempo los ajustes necesarios de los sistemas que dependen de la hora.

¿Por qué se armoniza la hora de verano/invierno a nivel de la UE?

Casi todos los Estados miembros tienen una larga tradición de disposiciones sobre la hora de verano que, en su mayor parte, se remontan a las dos guerras mundiales o a la crisis del petróleo en los setenta. En su día, los Estados miembros introdujeron cambios de hora para ahorrar energía (en particular, carbón para la producción eléctrica) y alinearse con sus países vecinos. Sin embargo, la fecha de aplicación de esos cambios no era la misma en todos los países. Esas diferencias constituían una fuente de problemas en el mercado interior, sobre todo para los sectores de la energía y el transporte, derivados de la aplicación descoordinada de los cambios de hora (en días distintos)

a lo largo del año. Poco a poco se fueron introduciendo medidas europeas para armonizar la fecha del cambio horario que culminaron en la adopción de la Directiva 2000/84/CE, actualmente en vigor.

¿Cuál es la situación en el resto del mundo?

A nivel internacional, se observan disposiciones sobre la hora de verano en unos sesenta países, sobre todo en Norteamérica y Oceanía. Un creciente número de vecinos o socios comerciales de la UE ha optado por no aplicar o por suprimir tales disposiciones; entre ellos figuran, por ejemplo, Islandia, China (1991-), Rusia (2011-), Bielorrusia (2011-) y, más recientemente, Turquía (2016-).

¿Por qué propone este cambio la Comisión?

En estos momentos, el objetivo inicial de ahorro energético, resulta mucho menos relevante, existen estudios que parecen indicar que el ahorro de energía es mínimo y que los cambios horarios pueden tener efectos negativos para la salud.

Además, el cambio horario, es cada vez más cuestionado por los ciudadanos, el Parlamento Europeo y un número creciente de Estados miembros.

Por ello, a instancia del Parlamento Europeo, y como parte de la evaluación de las disposiciones actuales, la Comisión llevó a cabo una consulta pública en el verano de 2018, entre el 4 de julio y el 18 de agosto) en la que se obtuvieron **4,6 millones de respuestas**, (el mayor número de respuestas obtenido en una consulta pública organizada por la Comisión Europea). El 84 % de los encuestados declararon estar a favor de eliminar el cambio de hora bianual.

Página web de la consulta: https://ec.europa.eu/info/consultations/2018-summertime-arrangements_en

A la luz de lo anterior, la Comisión Europea concluye que no tiene sentido que Bruselas siga regulando el cambio de hora bianual y que son los Estados miembros quienes deben tener la libertad de elegir si prefieren mantener la hora de verano o la de invierno y gestionarlo en el ámbito nacional, de conformidad con el principio de subsidiariedad.

Más información:
europedirect@idcnacional.org

JOSÉ JAVIER ALONSO MATEOS
INGENIERO AGRÓNOMO

MOTORES Y MÁQUINAS AGRÍCOLAS (IV)

En este nuevo número de CAMPO REGIONAL se desarrollan las partes que conforman el bloque necesario para la

producción y el almacenamiento de la energía en el tractor. Conociendo la función de acumuladores, dinamo, regula-

dor de corriente y alternador lograremos comprender mejor el funcionamiento de nuestro tractor y optimizar su uso.

Acumuladores

Las baterías son aquellos elementos que transforman la energía eléctrica en energía química, con la capacidad de convertirla nuevamente en energía eléctrica en función de las necesidades, y gracias al desarrollo de una serie de reacciones químicas. Es por ello por lo que tienen la capacidad de que se produzcan ciclos de carga/descarga en ellas.

Las baterías están constituidas por vasos, separados unos de otros, los cuales contienen una solución líquida conductora de la electricidad (mezcla de agua destilada y ácido sulfúrico), y en la tapa superior se localizan dos bornes de plomo que se corresponden con el polo positivo y el negativo.

Analizando la composición de la solución, su densidad, se tiene conocimiento de si la batería se encuentra cargada o descargada. El equipo que se emplea para llevar a cabo dicho análisis se denomina "densímetro".

Se deben llevar a cabo una serie de cuidados sobre la batería de los tractores, entre los que se encuentran que la batería siempre esté cargada al máximo, ya que de lo contrario las placas se estropean. Asimismo la batería siempre debe estar limpia para evitar que se produzcan fugas de corriente. Cada vez más se cuenta con baterías que requieren un bajo nivel de mantenimiento e incluso nulo mantenimiento. Para las primeras su apariencia es similar a las convencionales, aunque las diferencias son internas. Las ventajas que proporcionan son un reducido consumo de agua, se desprenden pocos gases y se tiene una reducida autodescarga. En cuanto a las segundas, decir que la apariencia externa frente a las convencionales se tiene consecuencia de la tapa con la que cuentan en lugar de los tapones de los vasos. Eso hace que no haya que añadir agua salvo en contadas ocasiones, el desprendimiento de gases es nulo, escasa autodescarga y mayores prestaciones para el arranque a igualdad de capacidad que las otras ya comentadas.

El tractor (IV)



Dinamo

Cuando se dispone de imanes cuya imantación se tiene a través de la corriente eléctrica, se dice que se cuenta con "electroimanes". Se tiene un núcleo de hierro y a su alrededor se cuenta con un buen conductor. Si a través de él se hace pasar una corriente eléctrica, el núcleo se convierte en imán, y si aquél es de acero, las características permanecen incluso tras dejar de pasar la corriente. Es en los extremos del imán donde más se manifiestan las propiedades magnéticas.

Si se gira una espira de conductor entre los extremos del imán y se corta las líneas de fuerza que se tienen entre los polos, se genera una corriente eléctrica por inducción, la cual cambia de sentido cada media vuelta, pero la corriente que se saca al exterior es continua.

La dinamo contiene diferentes elementos, y entre las comprobaciones con las que se deben contar son la revisión de las escobillas, la limpieza del colector, y el estado de la correa.



Regulador de corriente

La corriente que se produce en la dinamo se transporta por un cable hasta la batería del tractor. Cuando el tractor se encuentra en movimiento y la dinamo funciona, la batería es el lugar de almacenamiento de la energía. Pero si se para el motor, la dina-

mo deja de funcionar y la energía regresa de la batería a la dinamo, descargándose la primera y calentándose la segunda.

Para conocer si la batería se encuentra cargada es oportuno contar con una lámpara testigo, de la cual uno de sus cables sale con corriente de la dinamo, mientras que el otro

se conecta directamente a la batería. Como la corriente de la batería es mayor que la de la dinamo, pasará a través de la lámpara y se encenderá. Si la dinamo gira a revoluciones normales la corriente circula más fácilmente hasta la batería. Dado que la lámpara se encuentra apagada, es el indicativo de que la batería se encuentra cargando.

El regulador de corriente regula la cantidad de corriente que produce la dinamo. Tiene dos núcleos de hierro y sobre ellos van dos bobinas, una con hilo grueso y pocas vueltas (que es la que ejerce de regulador de intensidad), y la otra de hilo más fino y muchas más vueltas (que la que ejerce de regulador de voltaje).

Alternador

Posee una serie de ventajas frente a la dinamo. Cuenta con tres grupos de bobinas a las que se induce la corriente entre sí. En uno de los extremos se tiene una polea que recibe el movimiento del cigüeñal.

La energía eléctrica que se produce en el alternador es alterna, de ahí que no sea válida para cargar la batería. Ésa es la razón por la que el alternador cuenta con un rectificador de silicio con la idea de dejar pasar sólo en una misma dirección y sentido la corriente eléctrica.

El regulador de corriente sólo cuenta con regulador de voltaje ya que no es preciso el regulador de intensidad, ya que ésta se regula de manera autónoma por las propias características del alternador. Cada vez más se emplean reguladores electrónicos en los alternadores.

Existen una serie de ventajas de los alternadores frente a las dinamos, como por ejemplo su tamaño (es menor a igual potencia), el alternador incluso a ralentí puede generar corriente como para cargar la batería (mientras que la dinamo no es capaz de cargar la batería a ralentí), en el alternador el desgaste de las escobillas es mínimo.

En cuanto a las averías que se pueden localizar en un motor se tienen las escobillas gastadas, de ahí que no sean capaces de generar corriente (en el caso de sustitución de las escobillas es conveniente limpiar también los anillos sobre los que suelen rozar las escobillas). El rectificador también puede funcionar mal: si la lámpara que se emplea para justificar que la corriente sólo tiene un sentido funciona de manera simultánea con los dos sentidos o no se enciende con ninguno de los movimientos, se verifica que el rectificador tiene un problema. Asimismo, las bobinas del rotor o del estátor pueden estar cortadas y no realizar un buen funcionamiento, por lo que puede resultar necesaria su sustitución.

Conecta tu explotación con Internet, visítanos en:

facebook: "jóvenes agricultores-castilla y león"

www.twitter.com/ASAJACyL

www.youtube.com/user/ASAJACASTILLAYLEON

Si quieres información y las quieres ya, entra en la web de tu organización

www.asajacyl.com

MERCADILLO

MAQUINARIA

COMPRAS

Compró: pinza con portapalés para acoplar al tractor. Telf. 609 777249.

Compró: rastrillo de un rotor. Telf. 699 464588.

Compró: pala TENIAS B-3 o B4 Telf. 675 656763.

Compró: tracto EBRO 6100 Telf. 609 777249.

Compró: criba superior más extensión de cosechadora NEW HOLLAND modelo 8055. Telf. 660 635890.

Compró: EBRO 8135 ó 6125 con pala y tracción total. Telf. 654 374719.

Compró: chisel de 11 brazos. Telf. 689 709671.

Compró: tractor NEW HOLLAND mod. G 170-190-210. Telf. 659 438391.

Compró: remolque basculante de 16-18 toneladas. Telf. 659 438391.

Compró: máquina de segunda mano de quitar piedras con cajón. Telf. 686 985526.

Compró: cobertura de aluminio. Telf. 610 570875.

Compró: tractor JOHN DEERE serie 6000, de 100 a 150 CV. Telf. 655 559146.

VENTAS

Vendo: abonadora VICON 1000 Kg, sulfatadora HARDI 850 l., ROTAVATOR de 54 azadas, vertedera KNEVERLAND de 3 cuerpos reversible cabezal 160, cinta transportadora de 8 m y sembradora SOLA de 3m. Telf. 665 699504.

Vendo: cobertura para 8 hectáreas y bomba de riego ROVATTI. Telf. 635 464489.

Vendo: trilladera de 5 barras y 5 metros abatible, rodillo de picos de 3,70 metros, sembradora de 3.25 metros, remolque basculante de 8 toneladas con sinfín cargador de grano y sulfatadora HARDI de 600 litros. Telf. 659 178425.

Vendo: tractor EBRO 6079, remolque basculante 7TM. Todo buen estado Tel. 687 111202.

Vendo: cultivador de 15 brazos de muelles en dos filas de 3,60 metros de anchura con rastra de dos filas, preparador de 22 brazos de muelles en tres filas de 4,5 metros de anchura (plegable) con rastra de dos filas y rodillo. Telf. 696 584633.

Vendo: una grada con 11 brazos en caracol, en 2 hileras, y otra grada de 16 brazos, de caracol, en 3 hileras. Telf. 659 178425.

Vendo: arado de 3 cuerpos hidráulico KVENERLAND, cultivador 19 rejas y 3 filas, máquina abonadora VICON 1000 kg y sembradora SOLA 19 botas combinada. Telf. 609 547951.

Vendo: tractor LANDINI 10.000 DT, sembradora neumática AGUIRRE 5m, arado KVERNELAND de 4 cuerpos tajo variable, KUSKILDER de 3,8 m. fijo con rodillo, rastra, cultivador 19 brazos, en buen estado Telf. 699 416419.

Vendo: arado KVERNELAND de 5 cuerpos AD85. Tajo variable. Telf. 629 854924.

Vendo: tractor CLAAS de 95 CV 3200 horas, muy cuidado y poco trabajado, 2 remolques basculantes de 8 y 5 TM en perfecto estado y poco usados, sembradora AMAZONE de 3m. con preparador de rejas delantero, máquina de herbicida sin estrenar de 800 litros marca GAYSA 12 m. de ancho Tel 606 056537.

Vendo: MILAGROSO de 8 brazos, moderno, con enganche rápido y 2 ruedas; y un arado de vertedera KVERNELAND de tres cuerpos fijos. Telf. 616 802508.

Vendo: sembradora neumática KVERNELAND de 5 m., abonadora BOGAVALLE, grada de 4,5 m. con rodillo y rastra, remolque SANTAMARIA 13 TM y remolque RODRIGUEZ de 8 TM, arada OVLAC PENTASUR, rodillo de 3 módulos de 5,40 m., sinfín remolque de 3 m., cultivador de 4,4 m., Telf. 679 521831.

Vendo: sembradora de 4 m. TORRE, tractor INTERNACIONAL de 65 CV, MILAGROSO de 10 brazos hidráulico, arado de 4 rejas, rodillo de 5,50 m. grada rotativa MASCHIO, cazos de pala de cereal y remolacha, carro transporta tubos, motor de riego de 220 CV, abonadora arrastrada RIMASA y cuerpo de arado KVERNELAND, trailla, Peugeot 205. Telf. 609 489679.

Vendo: chisel de 10 brazos, grada de 3 metros con rodillo, arado KVERNELAND fijo de 3 vertederas, peine de segar GASPARD, hilerador VICON de 4 soles, máquina herbicida HARDI de 600 litros con ITV pasada hasta el año 2020, trillo de paja, máquina de sembrar URBON de 19 botas, todo ello en perfecto estado. Telf. 696 513014.

Vendo: rulo liso de 3,5 m. KUSKILDER de 4,5 m. Semichisel y rastro de 4,5 m. Telf.: 686 159991.

Vendo: hilerador de forraje de 5 soles y abonadora de 800 kg. Ambos en buen estado. Telf. 606 056537.

Vendo: segadora de discos KRONE de 3,20 m. de corte muy poco trabajada. Telf. 606 056537.

Vendo: tractor DEUTZ 150 versión AGROTRON, carro herbicida AMP 3.000 litros 24 metros, segadora LELY 3.20 m 8 discos, máquina siembra directa KHUM SD 4.000. Telf. 629 811590.

Vendo: sembradora SOLA cereal mod. NEUMASEN 799-5m., 3 filas y tolva grande, sembradora girasol SOLA 6 botes PROSEN mod. K. Telf. 617 585016.

Vendo: arado KNEVERLAND de 3 vert. Reversible 16 pulgadas con cubre rastros cabezal 160. Tel 679 238952.

Vendo: cultivador modelo caracol ancho 180x80, delantera 5 rejas, trasera 6 rejas. Telf. 628 696058 y 945 288945.

Vendo: vibrocultivador de 3,6 metros ancho, 3 filas, con rodillo y rastrillo en perfecto estado, y arado reversible de 3 cuerpos. Telf. 639 280602.

Vendo: comederos para ovino de pasillo y pared Telf. 629 345199.

Vendo: por cese de actividad: sembradora SOLA de 21 botas, vertedera KVERNELAND de tres

cuerpos fija, cuba de purín de 800 litros, despedregadora JYMPA, remolque volquete de 12000 Kg. Telf. 667 481736.

Vendo: paletillas de 9 brazos, cultivadores de 11 brazos de caracol, máquina de sembrar "URBON" de 17 rejas, abonadora de 800 Kg "AGUIRRE" de un plato. Telf. 921 141760 y 669 213492.

Vendo: grada de 18 discos. Telf. 679 225246.

Vendo: motor riego DITER de 4 cilindros con bomba de 80.000 litros. Telf. 679 225246.

Vendo: máquina de sembrar KVERNELAND ACCORD OPTIMA NT con platos de maíz y remolacha, 5 surcos. En buen estado. Telf. 630 340501.

Vendo: arado VOGEL reversible de 3 cuerpos y una abonadora de 1700 kg. Telf. 639 445245.

Vendo: remolque de aluminio, doble eje para transporte de 2 caballos, PMA 1200kg. Telf. 616 498040.

Vendo: sembradora HORIZON 4m con levantahuellas y marcador; arados de 4 cuerpos Ferca. Telf. 915 300619.

Vendo: abonadora KUHN mod MDS 732M de 800 kg de capacidad ampliable a 2200; motor de riego SAME 80 CV con bomba ROVATTI y 6700h con dos mangueras de aspiración, y una bomba de riego para tractor marca GOGOR con cebador y 2 mangueras de aspiración. Todo en muy buen estado. Telf. 627 748564.

Vendo: rastrillo para alfalfa de 1 rotor marca JF; remolque UNIFED y rotavator AGRATOR de 2,80, arado trisurco reversible. Telf. 687 580471.

Vendo: un tanque de leche 2000 l ALFA LAVAL; ventilador sala de ordeño y un esparcidor lateral de estiércol. Telf. 686 459635.

Vendo: por cese de actividad: tractor JOHN DEERE 2035; carro para tubería de riego; empacadora JOHN DEERE 342 A; sulfatadora SAME 620 l con depósito de plástico con documentación. Telf. 659 459385.

Vendo: apañador de remolacha acoplado a remolque JF; cazo de remolacha; trillo de alubias. Interesados llamar por las noches. Telf. 606 217782.

Vendo: una empacadora BATTLE modelo 262 trillo convertible con carro agrupa alpacas; una tubería de riego de 3 pulgadas con trineos, aspersores y gomas. Telf. 669 439480.

Vendo: remolque agrícola pequeño de 4000 kg, doble ballesta no basculante en perfecto estado de chapa y ruedas. Telf. 626 517152.

Vendo: ordeñadora de 6 puntos GASCOINE; frigorífico de 500 l y otro de 250 l; comederas. Telf. 697 326113.

Vendo: cinta de 5,5 m transportadora; molino de martillos eléctrico. Telf. 651 910920.

Vendo: sala de ordeño de 32 puntos para ovejas, lavado automático, tanque de leche 750 l, calentador de agua (todo Alfa Laval). 7000 euros. Telf. 653 933824.

Vendo: 40 amarres de vacas y 30 amarres de terneros. Telf. 686 459635.

Vendo: cuba de herbicida 850 litros marca BERTHUT con mandos eléctricos y papeles en regla, máquina de sembrar cereal de 3m. con preparador sala y un arado fijo de 5 vertederas. Telf. 666 569512.

Vendo: tractor FORD 7840 simple por cese de explotación. Telf. 682 854583.

Vendo: cultivador de 13 brazos con rastra y enganche rápido en buen estado y muy fuerte. precio 1000 €. Telf. 666 089744.

Vendo: bomba acoplada al tractor de regar marca LANDINI. Telf. 660 233714.

Vendo: chisel de 4 metros en 3 cuerpos hidráulico y rulo atrás. Telf. 625 287456.

Vendo: por cese de actividad, cosechadora marca NEW HOLLAND mod. 8040, horas: 4300 y corte 4.20 metros, tractor MASSEY FERGUSON mod 8120, horas 6740, potencia 125 CV, remolque marca EGUEEN capacidad 16 Tn., equipo de tratamiento, marca Industrias SANZ capacidad 1250 litros. En muy buen estado. Telf. 669 729006.

Vendo: arado GIL de cuatro vertederas, cultivador de 11 brazos, abonadora de 500 kg. Telf. 653 164565.

Vendo: cosechadora NEW HOLLAND TC-56 HYDRO corte 5.25 metros, doble cilindro y cribas autonivelables. 7500 cilindrada, 6722 horas, año 1996 Telf. 680 242387.

Vendo: equipo de herbicida 1600 l, marca SANZ modelo SU-21 mt GPS y corte por tramos. Telf. 699 198278.

Vendo: compresor en buen estado, 200 litros de calderín, 10 kilos de presión, 330 litros de aire aspirado, motor 3 CV trifásico. Telf. 947 590637 y 686 430340.

Vendo: cosechadora NEW HOLLAND 8055 perfecto estado para trabajar, 6800h. Telf. 616 734539.

Vendo: cosechadora NEW HOLLAND mod. TX32, buen estado, ruedas nuevas, ITV en vigor. Telf. 947 451016.

Vendo: tractor LAMBORGHINI 11.56 con pala de SANTILLANA DE CAMPO de 4 émbolos. Ruedas de medio uso. Telf. 696 363659.

Vendo: calibradora de mallas de seis calibres. Ideal para aros, apta para cebollas. Telf. 619 022705.

Vendo: semichisel de 19 brazos en 3 filas con articulación de ballesta, ruedas laterales de profundidad con rastra de púas y 3m de anchura., un tractor BARREIROS 70-70. Telf. 651 153208.

Vendo: arado de cohecho de ocho vertederas fijo y marca REVILLA. Telf. 675 656763.

Vendo: rodillo de cuatro metros diámetro discos 450 mm. Telf. 675 656763.

Vendo: arado reversible de cuatro vertederas NOVEL Telf. 675 656763.

Vendo: esparcidor de estiércol lateral marca SANTA MARÍA de 10.000 kg. Telf. 675 656763.

Vendo: cosechadora IASA 5000 en buen estado para trabajar. Telf. 675 656763.

Vendo: cosechadora NEW HOLLAND Mod. TC 56 mecánica de 5.000 h ocasión mejor verla. Telf. 648 077835.

Vendo: sembradora mecánica NOLI 6 surcos 400 €, remolque esparcidor J.M.C de 8000 kilos, comedero para ovejas o valas de 3 metros para paquete grande con tejado, 500 €, amarres ovejas de nueve sitios. Telf. 690 363779.

Vendo: cosechadora NEW HOLLAND TF 44 en buen estado con documentación en regla y corte de 6.10 metros. Telf. 605 984716.

Vendo: remolque de chapa 3500 kg sin matricular, cazo de grano 600 kg., pinzas para pala, recogedor de piedras. Telf. 639 717208.

Vendo: cosechadora JOHN DEERE W650 2100 horas. Telf. 639 612481 y 669 469187.

Vendo: sulfatadora marca SANZ de 1300 litros hidráulica de 14 metros con boquillas TRIYEC en Burgos. Telf. 639 028239.

Vendo: grada MARTORELLI de 32 discos en buen uso y un arado marca NAUD trisurco en buen estado. Telf. 629 833172.

Vendo: motor de riego PERKINS 6 cilindros, mando fotos por whatsapp. Dejar mensaje en Telf. 644 735619.

Vendo: vertederas KVERNELAND de cinco cuerpos de ballesta. Telf. 605 925784.

Vendo: tractor KUBOTA L4100 DT, seminuevo, motor V2203 Diesel, 4 cilindros, 42 CV, 4x4, año 2012, 51 horas, caja de cambios hidrostática, arco trasero abatible de seguridad, enganche de remolque y pala cargadora original de KUBOTA modelo SFL-F410-E; medidas aprox. 1'50 m de ancho, 2'52 m de alto y 3 m de largo. Uso particular-agrícola. Se encuentra en la provincia de Madrid. Precio: 20.650 €. Telf. 657 044919.

Vendo: minicargadora BELLE 761, motor PERKINS 4 cilindros, 45 CV, año 2005, 2.514 horas, motores hidráulicos independientes, mandos mecánicos en manos, hidrostática, con pala, ruedas nuevas, focos led, sin documentación. Fácil de encontrar repuestos en España. Buen estado. Precio: 8.700 €. Telf. 652 900036.

Vendo: rotoempacadora KROMEL 130 con atador de cuerda, en perfecto estado de funcionamiento, posibilidad de verlo. Telf. 630 380915.

Vendo: tractor FIAT 70 cv de doble tracción, con remolque, vertederas y cultivadores. Telf. 652 196876.

Vendo: manipulador telescópico MERLO 25.7, agrícola, motor PERKINS 4 cilindros, 4x4, tres posiciones direccionales, con pala y pinza, año 2000. Precio 12.500 euros. Provincia de Ávila. Telf. 652 900036.

Vendo: rodillo marca RAZOL (Torro), modelo RUTH 820, plegado hidráulico, con disco CAMBRIDGE 520, freno hidráulico y luces. Telf. 645 766903.

Vendo: máquina neumática de cinco líneas para siembra de precisión NODET KUHN con todos sus accesorios, arrancador de remolacha MACE, motor de riego PIVA de cuatro CV con bomba de caudal, seleccionadora calibradora de

patatas y sinfín hidráulico de 6 m. Telf. 923 332351.

Vendo: vertedera de 4 cuerpos. Telf. 686 968086.

Vendo: tubos de riego de general, calibre 89 y 6 metros y arados tipo romanos de 6 cuerpos. Telf. 686 845494.

Vendo: tractor vertederas, cultivadores y una cuba de agua y un remolque. Telf. 686 968086.

Vendo: sembradora de 17 botas, abonadora de 800 Kg, vertedera KEVERLAND de 4 cuerpos con rueda de transporte y arados romanos de cinco cuerpos, sinfín hidráulico de ocho metros y remolques. Telf. 657 287420.

Vendo: ordeñadora WESFALIA de 72 amarres de salida rápida, 24 puntos de ordeño con bomba de vacío de 2800 litros. Telf. 653 598410.

Vendo: cosechadora marca CLASS, modelo 78 S DOMINATOR de 4,5 m. de corte. Buen precio. Telf. 608 688397.

Vendo: cobertura de aluminio y aspersores con alargadera para el maíz. Telf. 646 201149 (Salamanca)

Vendo: cosechadora arrancadora-peladora de remolacha (válida también para cebollas) MILÁN. Telf. 609 120349 y 652 094711.

Vendo: sembradora de siembra directa SOLA modelo 1605 de 6 metros de labor. Telf. 657 571519.

Vendo: segadora para forrajes de disco, levantamiento hidráulico e hilerador VICON de cuatro soles, todo en perfecto estado, zona Valladolid. Telf. 687 823888.

Vendo: tractor doble DT MASSEY FERGUSON E6485 Dyna 6 4RN con pala TENIAS serie 200 de 170 CV, suspensión eje delantero, 4.000 horas. Ruedas delanteras nuevas. Telf. 669 621852.

Vendo: remolque de 10.000 kilos, en buen estado, sembradora SOLÁ de 4 metros también en muy buen estado. Telf. 609 800733.

Vendo: guadañadora de cuchillas marca TREPAT TÁRREGA de 1,60 de corte. Buen estado. Llamar de 15:00 a 17:00. Telf. 975 181923.

Vendo: tractor STILL modelo 8120, simple tracción, sembradora cereal marca SOLÁ 19 brazos, abonadora 1200 kilos, equipo herbicida 900 litros, sembradora mecánica marca GIL de girasol de 4 cuerpos, cultivador de 3,70 metros, rodillo de púas y rastra, cultivador de 3 metros con rodillo de varillas, rodillo molón de agua de 3 metros de ancho con brazos, pala mecánica al alzamiento y engancha a brazos, 2 ruedas traseras estrechas de tractor EBRO 44 con llantas en buen estado y dos ruedas delanteras de tractor EBRO 44 con llantas. Telf. 669 621852.

Vendo: abonadora AMAZONE de 1.000 litros. En buen estado. Telf. 659 152116.

Vendo: tractor JOHN DEERE 4250, con pala marca TENIAS. Telf. 645 094655 y 669 637310.

Vendo: tractor JOHN DEERE 7700 en buen estado. Telf. 608 834320.

Vendo: dos cigüeñales y repuestos usado de LAND 38 y dos tornillos de banco de aperar. Telf. 620 266260.

Vendo: sembradora SOLÁ 22 brazos, cultivador de 15 brazos con rastra. Telf. 669 637310 y 645 094655.

Vendo: segadora KUHN GT 190 en perfecto estado por cambio a otra más grande. Telf. 669 862325 y 669 862326.

Vendo: chisel de 9 brazos de muelles con rodillo y rastra FAYSER, conjunto de 15 brazos 4 metros de ancho BERNAD. Telf. 645 094655 y 669 637310.

Vendo: remolque MARTÍNEZ basculante de 9500 kilos, con suplemento en tableros. Remolque MARTÍNEZ basculante de 7500 kilos, buen uso, dos sinfines de remolque, uno hidráulico y otro eléctrico, un sinfín 8 metros, arado KVERNELAND de 4 rejas reversible, un chisel KVERNELAND 11 brazos, con rodillo. Un cultivador con rodillo de tres filas de brazos 4,20 metros de ancho con rueda de transporte y una trailla mecánica. Telf. 669 621852.

Vendo: tractor RENAULT 106-54 doble tracción y 110 CV. Telf. 975 181317 y 685 414577.

Vendo: sembradora de 3,50 metros y sinfín de remolque. telf. 630 753882.

Vendo: sembradora marca GIL plegable 4 metros en buen estado. Telf. 607 687196.

Vendo: arado KVERNELAND 3 vertederas reversible. Cabezal 120. Telf. 638 962544.

Vendo: sembradora GIL 3,5 metros. 28 botas. Telf. 638 962544.

Vendo: máquina de herbicida marca BERTHOUD 900l, 12 m. Telf. 625 596552.

Vendo: sembradora combinada SUPERCOMBI 888 de 25 botas con carro. Telf. 920 309026.

Vendo: abonadora arrastrada de 3.000 Kg marca VICÓN. Telf. 622 489559.

Vendo: grada de disco GASCON GRX 36. Sin uso. Como nueva. Telf. 622 489559.

Vendo: cosechadora DEUTZ-FAHR 40604. Con 6.500 horas. Telf. 622 489559.

Vendo: arrancador de remolacha marca HOLGUERA de 3 surcos y bomba de riego HOMET accionada por toma de fuerza. Telf. 625 850853.

Vendo: grada de discos 32 x 26 marca MARTORELL, 30 tubos de 133 mm y 90 de 108 mm, bomba de engrasar marca ZAMOA, bomba sumergible ITUR de 30 kva, bastidor de arado con 7 cultivadores de 3,60m. Telf. 616 891447.

Vendo: vertederas de cohecho de 9 cuerpos marca SÁNCHEZ con poco uso. Telf. 633 668631.

Vendo: trailla, sinfín de 8 metros y 2 juegos de arados. Telf. 690 323849.

Vendo: abonadora de 500 kg y cazo cebada y remolacha. Zona Madrigal de las Altas Torres. Telf. 600 412131.

Vendo: juego de cultivadores de aricar; grupo soldador; gradas de dientes; cultivadores con rastro; 2 grupos motobomba eléctrico de 3 y 5 CV; 3 bombas eléctricas sumergibles, dos de 2 CV y una de 5 CV; bomba CAPRARI para motor diésel con toma de fuerza, y mo-

MERCADILLO

tor eléctrico de 7,5 CV con cabezal; cuadro eléctrico para motor de 15 CV, moto marca Kawasaki Custom 900 c.c. equipada. Todo en buen estado se vende por jubilación. Zona Arévalo (Ávila). Llamada de 16:30 a 19:00 horas. Telf. 652 018270.

Vendo: máquina de sacar remolacha autopropulsada marca ITA-LOESVICERA. Telf. 699 223217.

Vendo: cultivadores de 13 brazos de muelle abatibles. Telf. 669 975866.

Vendo: arado romano de 5 surcos regulables (chasis nuevo), rollo de 2'90 de anchura y diámetro de 45 cm; y otro rollo de 3'30 de anchura y diámetro de 57 cm. Telf. 692 112859.

Vendo: tractor EBRO 155D 55 CV, bomba sumergible 4CV CAPRARI 90 m altura manométrica, poco uso. Telf. 625 850853.

Vendo: 120 tubos de 89 y un motor eléctrico CAPRARI de 15 KW. Telf. 629 470908.

Vendo: maquinaria agrícola por jubilación: máquina de pulverizar HARDI 1200 cierre hidráulico, 15 metros; DEUTZ FAHR mod. 6.10; chisel de 11 brazos con gradilla y rullo; semichisel VOMER 10 brazos; abonadora AGUIRRE mod. 5000 arrastrada; abonadora SULKY suspendida; sembradora SOLÁ mod EUROSEM. Telf. 650 946586.

Vendo: abonadora de 1200 kg, sulfatadora de 1200 litros, remolque de 11 tn y remolque de 7 tn, vertedera de 5 cuerpos reversibles, rodillo con brazos de 3,5 metros, un cultivador de 17 brazos, un chisel de 11 brazos y una sembradora marca GIL de 3 m con variador y marcadores. Telf. 655 559146.

Vendo: máquina limpiadora de cereal de dos sinfines. Telf. 627 443343.

Vendo: vertederas de 3 cuerpos reversibles, buen estado. Telf. 669 975866.

Vendo: JOHN DEERE 2135, 75 CV, con pala; remolque MARZABU 11.000 Kg; vertedera KVERNELAND 5 cuerpos reversibles, abonadora VICON 1.500 Kg; máquina herbicida 1.200 litros; 3 Sinfines de los cuales dos son de remolque y el otro de 6 metros; Chisel 17 brazos muelle; 2 cultivadores, uno de 21 brazos y el otro de 17 brazos; máquina de sembrar de 28 brazos, sola. Todo en buen estado. Tel. 676 755098.

Vendo: máquina de sacar patatas GRIMME 7540, máquina de sembrar patatas JJBROC, máquina de sembrar patatas y cebollas LEON ESCAN y sacas BIG BAG 1.200 Kg. Telf. 659 798960.

Vendo: cuba de agua de 10.00 litros, buen estado, zona de Arévalo. Telf. 635 313573.

Vendo: motor CAMPEÓN de 9 CV con bomba. Telf. 676 897626.

Vendo: tractor CASE MX 135 MAXXUM con motor CUMMIS, muy buen estado pocas horas. Telf. 669 975866.

Vendo: gradas de disco hidráulicas de 22 platos, vertedera de 3 cuerpos reversible y sembradora SOLANO-HOTIZONTE de 3 metros, zona Arévalo. Telf. 620 084840.

Vendo: dos ruedas MICHELIN 12/4/38 para JOHN DEERE2135. Telf. 657 843260.

Vendo: por jubilación, sembradora SOLA de 3 metros, vertederas OVLAC de 3 cuerpos, cultivadores MARMEL de 11 brazos, grada de discos TORPEDO d 24 discos, abonadora SOLA 800 Kg., máquina de sulfatar OLITE 800 litros con ITV, motor de riego DITER de 6 cilindros, zona de Arévalo. Telf. 636 103533.

Vendo: fundidora de cera, para cuadros de abejas, en acero inoxidable, 'Ramón Escudero', con quemador a gas, sin estrenar, 450€; también se puede usar alternativamente como banco desoperculador. Enjambres de sobreño modelo Perfección. Telf. 679 661087.

Vendo: 10 placas de calefacción para cochinitos. Medidas 1,20 x 45cm. Telf. 656 648356.

Vendo: 4 silos metálicos con capacidad de un millón de kilos y báscula para tráiler. Telf. 626 991762.

Vendo: máquina de sacar patatas GRIMME 75-40, máquina de arrancar cebollas LEON SCAL, tractor MASSEY FERGUSON 6265, cobertura de PVC. Telf. 659 798969.

GANADERÍA

COMPRAS

Compró: ovejas y vacas de desecho y de vida. Corderos, cabras y cabritos. Pago al contado. Telf. 639 336342.

Compró: y vendo terneros. Telf. 633 920313.

VENTAS

Vendo: caballo HISPANOBRETON MARCADO. Telf. 680 259154.

Vendo: burra de pastor en Grijo-ta. Telf. 609 414785.

Vendo: ovejas ASSAF preñadas. Telf. 686 848333.

Vendo: por cese de negocio, 26 novillas próximas a parir, 2 tanques de leche de 1200 y 800l; silo de maíz a granel y derechos de varias regiones. Telf. 629 418933.

Vendo: 16 terneras pardas de montaña. Telf. 659 074205.

Vendo: Burro de 4 meses. Telf. 617 782401.

Vendo: 320 ovejas de raza ASSAT y AWASI y 50 corderas empezando a parir de buena producción lechera. Telf. 980 665052 y 625 477890.

Vendo: 600 ovejas ASSAF de buena calidad lechera. Telf. 655 840750.

Vendo: novillas cruce de FLEBI con LIMUSIN ideales criadoras. Telf. 629 322108 llamar de 14:30 a 15:30.

Vendo: 2 LIMUSINES (12 meses), 2 CHAROLESES (24 meses), 2 ANGUS (18 meses) y un VAN ganadero. Telf. 626 450658.

Vendo: novillas FRISONAS y terneras con genética. Telf. 607 934444.

Vendo: vacas cruzadas para nuevas incorporaciones, a escoger. Telf. 610 544244.

Vendo: añejos LIMUSINES para sementales inscritos en libro genealógico. Telf. 625 184422.

Vendo: toro rubio de AQUITANIA o BLONDA, de tres años de edad. Telf. 650 942022 (Salamanca)

Vendo: toro LIMUSIN puro con carta genealógica (cuatro años). Telf. 654 182390.

Vendo: toro rubio AQUITANIA, 4 años y medio, o se cambia por toro o novillo LIMUSIN. Telf. 669 952033 y 617 516542.

Vendo: marrano campero de un año, colorado y alimentado a bellota y pienso. Telf. 669 952033 y 617 516542.

Vendo: añejos LIMUSINES para sementales inscritos en libro genealógico. Telf. 625 184422.

Vendo: 600 ovejas, igual por puntas. Parir en octubre/noviembre más de 400. Telf. 605 834000.

Vendo: 12 vacas de 2 a 8 años. Telf. 620 307764 y 615 511139.

Vendo: sementales y reproductoras de la raza BLONDA AQUITANIA de todas las edades. Venta permanente. Telf. 609 280704.

Vendo: explotación de vacas de leche. Telf. 645 023490.

Vendo: novillas y sementales CHAROLESES con carta. Buena genética y facilidad de parto (Ávila). Telf. 619 063290.

AGRICULTURA

COMPRAS

Compró: paja y forraje. Telf. 620 921353.

Compró: derechos de la región 801 Telf. 947 214360 y 947 220770.

Compró: 9 derechos de la región 501. Telf. 649 678426.

Compró: derechos PAC, región 501. Telf. 651 425107.

Compró: derechos región 401. Telf. 690 600838.

Compró: acciones de ACOR sin cupo. Telf. 605 277540.

Compró: acciones con cupo y sin cupo de ACOR y cobertura. Telf. 685981282.

Compró: derechos de pago básico. Telf. 605989042.

Compró: derechos PAC. Zonas 1201 regadío, 401 Secano. Telf. 667018251.

VENTAS

Vendo: vezas grano. Telf. 659 178425.

Vendo: vezas seleccionadas tratadas Telf. 686 621651.

Vendo: cebada de alta producción Telf. 629 345199.

Vendo: avena forrajera limpia. Telf. 666 822611.

Vendo: vezas limpias. Telf. 636 343139.

Vendo: forraje ensilado de avena y de raygrass a 10 km de Palencia. Telf. 630 588579.

Vendo: paja y forraje. Telf. 656 692250.

Vendo: forraje alfalfa, paja de veza y cebada, vezas grano de calidad. Telf. 610 671077.

Vendo: ESPARCETA. Zona de Carrión de los Condes. Telf. 638 700321.

Vendo: 17 derechos de secano de la zona 401. Telf. 649 600615.

Vendo: alfalfa de 1º calidad en paquete grande. Telf. 659 459385.

Vendo: paja de cebada y trigo en paquete grande almacenada en nave. Telf. 650 203227.

Vendo: forraje, alfalfa y paja en paquete grande, camión pequeño, puesta en destino. Telf. 606 761658.

Vendo: paja, alfalfa, veza forraje y avena forraje. Todo 1º calidad. Se sirve en domicilio. Telf. 620 287471.

Vendo: cereal ecológico en la provincia de León. Telf. 669 827012.

Vendo: paja de trigo picada en paquetón. Servicio a domicilio o en nave (Provincia de León). Telf. 627 432974.

Vendo: alfalfa y veza en paquete grande. Telf. 652 856707.

Vendo: paja, forraje y alfalfa. Telf. 659 459385.

Vendo: alubias canela 3300 kg Telf. 645 467828.

Vendo: paja en paquete pequeño agrupado de cebada. Telf. 609 777249.

Vendo: forraje de veza y de avena Telf. 608 900599.

Vendo: veza en fardo grande. Telf. 618 151249.

Vendo: derechos de la región 401 y 101 Telf. 691 842827.

Vendo: alholvas, veza y alfalfa en fardo pequeño. Telf. 625 564157.

Vendo: derechos de la región 701 Telf. 660 370791.

Vendo: forraje de cebada, veza y paja de veza en paquete grande. Telf. 608 903296.

Vendo: vezas grano limpias, listas para sembrar. Telf. 617 493515.

Vendo: forraje de veza y titarros, buen género. Burgos Telf. 639 028239.

Vendo: 20.000 Kg. de centeno de país. Telf. 685 227365.

Vendo: forraje de trigo en tierra. Telf. 625 175162.

Vendo: paja en paquetes, almacenada en nave, zona de Ciudad Rodrigo. Telf. 608 688397.

Vendo: 10.000 kg de arritas en big bags. Telf. 650 392079.

Vendo: derechos de valor alto, región 16.1. Telf. 633431761.

Vendo: derechos de pago básico, región 2.03 y 3.01. Telf. 693 019422.

Vendo: 60 acciones de ACOR con 400 Tn de cupo. Telf. 658 489133.

Vendo: esparceta en rama paquete 120×70 empacada en buenas condiciones. Telf. 669 862325 y 669 862326.

Vendo: veza empacada, forraje de cebada empacado, guardado en nave, paquete grande. Telf. 659 430002.

Vendo: 350 Tn de cupo de ACOR. Telf. 609 210256.

Vendo: 50 acciones de ACOR con cupo. Telf. 920 320306.

Vendo: 40 acciones de ACOR con cupo para la próxima campaña, y ruedas estrechas de tractor DT. Telf. 695 554759.

Vendo: 40 acciones de ACOR con 280 tn de cupo. Telf. 680 430065.

Vendo: 32 acciones de ACOR con 255 tn de cupo. Telf. 618 704676.

Vendo: 44 acciones de ACOR sin cupo, un motor eléctrico de 7,5 CV. Telf. 920 324106 y 699 632867.

Vendo: ensilado en bolas, microsilos de maíz y alfalfa. Telf. 605 892313.

Vendo: alubias, garbanzos y lentejas para sembrar. Velayos (Ávila). Telf. 667 528765.

RÚSTICAS

COMPRAS

Compró: 25 hectáreas de pasto cerca de la zona de Alba con posibilidad de cambiarlas por derechos de la región 501. Telf. 610 550946.

Se busca: superficie de pastos región 2 para cubrir derechos PAC. Telf. 620 868659.

VENTAS

Vendo: 4 hectáreas de regadío y 4 de secano en Villamuriel de Cerrato con derechos. Telf. 649 187536.

Arriendo: tierras de labor con una superficie de 10,66 hectáreas en el término municipal de Baltanás. Telf. 665 489377.

Vendo: fincas rusticas en Calzada de los Molinos y Villoldo. Tel. 617 175592.

Vendo: fincas de secano y regadío en Mazariegos. Telf. 617 609120.

Arriendo: 42 has., fincas rusticas de secano en Ampudia y Valoria del Alcor. no se facilitarán condiciones económicas por teléfono. Telf. 666 652815.

Vendo o arriendo: nave de 45 m² en el término municipal de El Lavandero, en Dueñas. Telf. 979 745777.

Alquilo: en Amayuelas de Arriba finca rústica de regadío 3,5 Has riego por el canal de Castilla en ctra. Carrión km 13,5 alquilo finca rústica de riego paraje Montón de Trigo del Bajo Carrión y en Husillos y Monzón de Campos alquilo fincas rústicas de regadío se riegan del bajo Carrión por el canal de Retención. (todas sin PAC). Telf. 600 091508.

Vendo: varias parcelas de secano en Valseca y Encinillas (Segovia). Telf. 626 322629.

Vendo: tierras en Villarrín de Campos (Zamora) con derechos de pago básico. Telf. 616 473872.

Arriendo: fincas en Fuentespina Telf. 635 105578.

Vendo: viñas en espaldera en Zamayón, con derechos, 15 has. DO Ribera del Duero y blanco Rueda y frutales. Telf. 639 345411.

Vendo 2 naves, 565 m, agua, posible enganche de luz, parcela 27 polígono 503, en Mancera de Abajo. Telf. 670 972879.

Vendo: finca de 5.700 m² con nave de 320 m², cerca de la carretera.

ra N-403 acceso por camino público, en la zona del Pantano de El Burguillo, El Barraco (Ávila), agua mediante pozo, rodeada de 203 has de monte público. Telf. 658 569266.

Vendo: 13 Has., de secano en el termino municipal de Fresno el Viejo (Valladolid). Telf. 646 731273.

Vendo: 5 Has., de secano en Melgar de Arriba (Valladolid). Telf. 690 034664.

Vendo: 6.000 metros de regadío en Melgar de Arriba (Valladolid). Telf. 690 034664.

Vendo: O ALQUILO Corral de 1500 m² con valla de ladrillo, y colgadizo de 300m² y 4 m de altura en Arévalo, zona Prado Velasco. Parcela rústica en Arévalo, polígono 4, parcela 54, para hacer corrales (mín. 10.000 m²), con luz, agua de las Cogotas y agua de perforación. Llamada de 16:30 a 19:00 horas. Telf. 652 018270.

Vendo: parcela de 7,60 ha en Madrigal de las Altas Torres (Ávila). Telf. 615 492341.

Vendo: 33 Ha., de regadío untas, zona de Madrigal de las Altas Torres (Blasconuño). Telf. 636 990627.

TRABAJO

Busco: trabajo en agricultura o ganadería. Telf. 688 337588.

Busco: trabajo en ganadería de ovino, vacuno, vacuno de leche. Telf. 688 337588.

Se ofrece_ matrimonio para trabajar con ganado vacuno y ovino. Experiencia demostrable, sin cargas familiares. Telf. 642 192858.

Se ofrece chico con experiencia para sala de ordeño en Salamanca o alrededores. Telf. 642497383.

Busco: trabajo en explotaciones ganaderas, tengo 43 años mucha experiencia en tractores y ganado de leche, tanto ovejas como vacas y me defiendo bien con todo tipo de animales en general en extensivo también, Telf. 642795701 y mi correo jpajuelo75@hotmail.com,

Se realizan: trabajos a terceros en la zona de Mambles - Constanza. Contactar con Javi. Telf. 685 981282.

Se ofrece: trabajador para cuidar ganado con disponibilidad geográfica total. Ángel. Telf. 691 049657.

Necesito: trabajador agrícola con experiencia en maquinaria y reparación. Telf. 675 656763.

Se ofrece: esparcir basura. Telf. 627478656.

Necesito: vaquero, zona Ceinos (Valladolid). Telf. 647 874232.

Necesito: obrero agrícola con experiencia en maquinaria agrícola y conocimiento en mecánica, zona Valladolid. Telf. 675 905205.

Se necesita: operario para granja de cabras con gran experiencia en ordeño y manejo de cabras estabuladas. Abstenerse extranjeros sin permiso de trabajo. Explo-

tación situada en el Sur de Ávila. Telf. 672 263 894.

Se necesita: obrero para jornada completa en explotación de porcino ibérico, manejo de animales y maquinaria, conocimientos de soldadura y papeles. Telf. 669 975866.

VARIOS

Vendo: horno de cocer cerámica, fragua portátil con motor eléctrico, un Mercedes descapotable automático, con pocos Km. Telf. 676 552436.

Vendo: 2 naves, una de 400m² y otra de 300 m² con agua y luz a 3km de la autovía León-Burgos, estación de Santas Martas. Telf. 610 400056.

Vendo: protectores para todo tipo de árboles. Telf. 645 935705.

Vendo: 4000 tejas árabes antiguas escogidas. Telf. 947 532015.

Vendo: CITROEN YUMPY BU 4662V. Buen estado. Aire acondicionado y airbag. Económico. Telf. 676 998480.

Vendo: moto Suzuki RMX en buen estado, con pocos kilómetros. Telf. 669 140437.

Compró: camión de tres ejes para uso agrícola. Telf. 616 734539.

Vendo: buena plaza de garaje en Parquesol a escasos metros de la plaza Marcos Fernández, en c/ Juan Martínez Villergas. Telf. 609 183884.

Se alquilan: Dos naves en el casco urbano de Vega de Santa María, a 20 km de Ávila, de 160 y 120 m² con luz trifásica, agua y desagüe. Perfectas como almacén, trastero o garaje. Telf. 92



Cita en la gasolinera

En muchos pueblos son el principal punto de reunión

C.R./J.A.T

En una reciente visita a la provincia de León, la consejera de Agricultura, Milagros Marcos, citó a los medios de comunicación en la gasolinera de Gaviñanes de Órbigo como punto de partida para una visita a fincas de lúpulo. Esta cita a la prensa de la consejera es consecuencia del fenómeno en el que se han convertido las gasolineras rurales como lugares de encuentro, como centros de ocio, sustituyendo o al menos complementando a esos bares de los pueblos venidos a menos.

Hoy en muchas zonas rurales si quieres encontrarte con alguien tienes que ir al bar de la gasolinera, y así ocurre en numerosos pueblos de la geografía de Castilla y León. Estas gasolineras en las que ya hay hasta una especie de supermercado para las compras de alimentos, bombonas de gas y otros productos de primera necesidad, donde se puede encontrar la prensa diaria, donde te sirven un café o al menos te lo sacas de la máquina, son justo lo contrario de esas otras que se plantan peladas en la mitad de una

carretera o polígono industrial y donde tienes que servirte solo y pagar con la tarjeta porque están desatendidas, no tienen personal. Algunas están todo el día concurridas, y hasta se convierten en bar de copas durante el verano, como la de Truchas (León). Incluso hay estaciones como la de Alcañices (Zamora), que diversifican tanto la actividad que hasta tienen un pequeño estudio fotográfico para ofrecer este servicio a los vecinos de la zona. Hay incluso gasolineras con bar con una relación tan estrecha y continua



Estación de servicio en Pinilla de la Valdería, León.

FOTO C. R.

con su clientela que para sentirse cómodo casi hay que tener carné de socio o simpaticante ideológico.

En un mundo rural cada vez más abandonado a su

suerte y con permanentes servicios mínimos, hay que defender las gasolineras rurales con sus bares, unos lugares de reunión que dan vida a los pueblos y comarcas.



LAS FOTOS DE NUESTROS AGRICULTORES Y GANADEROS



Alguno todavía recogiendo y Manuel ya comenzando la siembra de alfalfa.

VILLAQUEJIDA, LEÓN



Primera helada del otoño. La foto la envía uno de nuestros jóvenes ganaderos, Diego.

PEDRAJAS, SORIA.



Romería de San Froilán. Imagen de Patricio.

LEÓN



Leoneses en Irlanda, en el campeonato mundial de arada. Esta vez solo de visita: a ver si la próxima edición estamos participando.

IRLANDA



Quinto y último corte. Foto de Nacho.

VALVERDE DEL MAJANO, SEGOVIA



Hoy sesión de pedicura. Y no es por capricho: si las pezuñas de la vaca no están en buen estado, el animal sentirá dolor al caminar, y eso repercute en su bienestar, así como en la producción de leche y fertilidad. Foto de Rubén.

VILLARROBEJO, PALENCIA



Así iban los campos de maíz a mediados del mes de septiembre. Foto de Rubén.

PALENCIA



Con el verano, se va también la temporada de huerto. Muchas hay bien cuidadas y trabajadas en la región, como esta a cargo de Antonio González Galindo, agricultor y socio de ASAJA.

BERNUY DE PORREROS, SEGOVIA



La remolacha afronta su recta final. La humedad y el calor han favorecido la aparición de enfermedades que, aun siendo tratadas, siguen ahí. Los cultivadores están vigilantes para evitar daños en la raíz, ya con muy buen peso. La foto es de Luis.

TORQUEMADA, PALENCIA



Últimos coletazos de la campaña de recolección de patatas. Foto de Marcial.

FUENTEPINEL, SEGOVIA