

# Campo Regional

PUBLICACIÓN MENSUAL DEL MEDIO RURAL

WWW.ASAJACYL.COM

FRANQUEO CONCERTADO 24/43

AÑO XXVIII Nº 301

AGOSTO 2019

**ASAJA**  
Castilla y León

## SUMARIO

ASAJA pide la exención de la obligación de pagar el royalty de las semillas

Pág. 13



ASAJA pide mayor plazo para las ayudas al suministro de agua en ganadería extensiva

Pág. 15

ASAJA reclama a la Junta que se blinde la permanencia de los consultorios médicos locales

Pág. 19

## Medio año sin gobierno y la casa sin barrer



Sequía, PAC, Mercosur... los problemas se atascan a la espera de que los políticos se entiendan

Dos agricultores, supervisando los daños causados por la plaga de topillos en sus parcelas, en Palencia.

FOTO: S. ARNUNCI

**P**asan los meses y el tiempo juega en contra de los intereses de la agricultura y ganadería de nuestro país. A la vuelta del verano, se retomarán los debates sobre el acuerdo de Mercosur, que en los términos que está redactado resultaría lesivo para varios sectores de nuestro campo. La situación política española, con un gobierno en funciones y por ahora sin un pacto claro que lo avale, está retrasando cualquier toma de postura para hacer frente a la situación. Y lo mismo ocurre con la nueva PAC, que en estos momentos está atascada a la espera de que empiecen a rodar las

instituciones comunitarias.

En Castilla y León, hay dos temas críticos que afrontar ante la nueva sementera, a la vuelta de la esquina: poner ya

en marcha medidas para paliar las pérdidas por sequía, y frenar topillos y conejos.

Págs. 7 y 13

## PROVINCIAS

**ÁVILA**, golpeados por la sequía **BURGOS**, defensa de la patata de siembra **LEÓN**, clarificar las cifras del viñedo **PALENCIA**, topillos fuera de control **SALAMANCA**, nueva sede central **SEGOVIA**, pésimo año para el extensivo **SORIA**, jornada sobre colza y girasol **VALLADOLID**, topillos y conejos hacen su agosto

Págs. 21-28

## Carnero mantiene el núcleo duro y amplía direcciones

**D**ías después de su toma de posesión como consejero, Jesús Julio Carnero ha ido completando el equipo que le acompañará en los próximos cuatro años. Mantiene al “núcleo duro” que ya tenía Milagros Marcos: Jorge Llorente como Viceconsejero de Desarrollo Rural, y Eduardo Cabanillas, como Secretario General de la Consejería.

También se confirmaba la continuidad de Juan Pedro Medina al frente de la Dirección general de la Política Agraria Comunitaria.

Además, se suman al equipo Indalecio Escudero, como director general de Competitividad de la Industria Agroalimentaria y de la Empresa Agraria; Agustín Álvarez, como director general de Producción Agropecuaria, y María González, que asume las competencias de Desarrollo Rural, que se recupera como área específica. La segunda dirección que se crea es la de Cadena Alimentaria, que debe propiciar precios justos.

Págs. 8-10

## Concursos



Hasta el 20 de septiembre

## ASAJA denuncia la incompetencia administrativa ante los topillos

Avanzan los casos declarados de tularemia, y también preocupa la multiplicación de conejos

**A**SAJA ha criticado la gestión que las administraciones están realizando de la grave plaga de topillos que asola la Tierra de Campos, cuyo epicentro ha vuelto a ser Palencia. Las pérdidas del sector en 30 millones de euros. Y también preo-

cupa el avance de la plaga de conejos en varias provincias.

ASAJA ayuda tanto para los enfermos de tularemia, como para paliar los daños en los campos, y que se trate como enfermedad profesional.

Pág. 12





## OPINIÓN

## EDITORIAL

## Si yo fuera el consejero de Agricultura y Ganadería...

**JOSÉ ANTONIO TURRADO,**  
SECRETARIO GENERAL DE ASAJA CASTILLA Y LEÓN



Si yo fuera el consejero de Agricultura y Ganadería, confirmaría en su responsabilidad, o no, a los altos cargos del departamento. Pensando en que mantuviera a todos en sus puestos, les dejaría claro que estamos ante una etapa distinta y que no tendrá cabida quien siga llorando por las esquinas añorando la legislatura anterior, y menos si lo que se añora son las ideas y las formas de la anterior consejera del ramo. Si yo fuera consejero de Agricultura, terminaría de una vez por todas de desarrollar la Ley Agraria, pues es un poco vergonzoso que, habiendo surgido por consenso político y agrario, algunos de sus planteamientos sigan en un limbo después de casi cinco años. Si yo fuera consejero visitaría hasta el último rincón de la Castilla y León para conocer de primera mano cada una de las múltiples agricultura y ganaderías distintas, empatizaría con mis paisanos, y les exigiría a los altos cargos que hicieran lo mismo, y por supuesto presidiría el primer Consejo Agrario Provincial en cada una de las nueve provincias. Si yo fuera el consejero de Agricultura y Ganadería, pediría calma y reflexión al presidente Mañueco antes de cuestionar el saneamiento ganadero como prometió a sus votantes, y me limitaría a modificaciones puntuales que tienen que ver con la independencia de quien ejecuta el acto clínico. Si yo fuera el consejero, adelantaría la ejecución del Programa de Desarrollo Rural en al menos dos años, y me comprometería a dar un empuje decisivo a las infraestructuras agrarias de modernización de regadíos, nuevos regadíos, y concentraciones parcelarias. Si yo fuera el consejero, trabajaría en una PAC pensada para el profesional, para el joven que se incorpora, y buscaría una salida digna a los jubilados tratando de mejorar sus pensiones a cambio

de ceder la explotación. Si fuera el consejero de Agricultura, antes de un mes publicaría todas las ayudas posibles para afrontar el problema de la sequía, y en particular movilizaría millones de euros en préstamos subvencionados mediante acuerdos con la banca privada. Si fuera consejero, pediría a mis funcionarios mayor compromiso con el sector para el que trabajan, aligeraría los procedimientos, y las ventanillas de la consejería serían para arreglar problemas y no para crearlos. Si fuera consejero de Agricultura y Ganadería trabajaría con el Gobierno de España para mejorar la vida de mis agricultores y ganaderos, y lo haría sin importarme qué partido político está al frente del Gobierno en un momento determinado. Si fuera consejero de Agricultura y Ganadería coordinaría mis actuaciones con el de Medio Ambiente, exigiría lo mismo a los funcionarios, y se trabajaría por el bien común dejando a un lado prejuicios e ideologías. Si yo fuera consejero, exigiría un mayor compromiso a la industria agroalimentaria y a la gran distribución con el sector productor, y les obligaría a una negociación en la compra de los productos en la que ambas partes se traten como entre iguales. Si fuera consejero, defendería con orgullo la profesión, defendería a los profesionales ante todos y cada uno de los ataques que cada vez son más frecuentes, y pondría en valor el trabajo de producir alimentos, cuidar el medio ambiente y dar vida a unos pueblos a los que otros solo van de visita.

También es verdad que si yo fuera consejero de Agricultura y Ganadería, o si nos ocurriera a cualquiera de los agricultores y ganaderos, correríamos serio riesgo de convertirnos en uno más de ellos. Tranquilos pues, que no les moveremos la silla.

## HUMOR POR JUÁREZ



**Director**  
Donaciano Dujo

**Director Ejecutivo**  
José Antonio Turrado

**Asesores técnicos**  
Nuria Ruiz Corral, Andrés Villayandre, Sonia González Romo

**Jefa de Redacción**  
Teresa Sanz Nieto

**Colaboradores**  
Marta Coloma, Celedonio Sanz Gil, Sonia Arnuncio, Nacho Prieto, Enrique Palomo, José Javier Alonso, Verónica G. Arroyo, Marta Herrero

**Consejo de Redacción**  
Carmelo Gómez, Antonio Medina, Juan Luis Delgado, Joaquín Antonio, Arsenio García, Guzmán Bayón, Honorato Meneses, Juan Ramón Alonso, Esteban Martínez.

# Campo Regional

**Diseño y Maquetación**  
Arcadio Mardomingo

**Publicidad**  
ASAJA Castilla y León  
Tfno: 983 472 350

**Edita**  
Asociación Agraria Jóvenes Agricultores (ASAJA) Castilla y León  
Hípica, 1 - 47007 VALLADOLID  
Tfno: 983 472 350  
Fax: 983 476 629  
Correo electrónico: camporegional@asajacyl.com

**Imprime**  
Talleres del Diario de León

**Tirada**  
25.000 ejemplares mensuales

**Distribución**  
Enviado por correo gratuitamente

**D.L.:** VA-715/91

La publicación no se responsabiliza del contenido de los artículos firmados por sus autores.

www.asajacyl.com

## Oficinas provinciales de ASAJA en Castilla y León



**ÁVILA**  
C/ Duque de Alba, 6 (Pasaje)  
C.P.: 05001  
Tel: 920 100 857  
Fax: 920 302 350

**Arévalo**  
Plaza El Salvador, 4  
C.P.: 05200  
Tel: 920 302 317

**El Barco de Ávila**  
C/ Cordel de Extremadura, 2 (edificio Sección Agraria Comarcal)  
C.P.: 05600  
Tel: 920 100 857

**Piedrahita**  
Plaza Nueva de la Villa, s/n (Albergue Juvenil Gabriel y Galán)  
C.P.: 05500  
Tel: 920 100 857

**Navarredonda de Gredos**  
Plaza La Mina, 1 (Ayuntamiento)  
C.P.: 05635  
Tel: 920 100 857

**Candeleda**  
Avda. de la Constitución, 8 - 1ª (edificio de Usos Múltiples)  
C.P.: 05480  
Tel: 920 100 857

**Arenas de San Pedro**  
C/ José Gochicoa, 20 - 2ª Izqda (edificio Sección Agraria Comarcal)  
C.P.: 05400  
Tel: 920 100 857

**Sotillo de la Adrada**  
Plaza de la Concordia, 1 (Ayuntamiento)  
C.P.: 05420  
Tel: 920 100 857

**BURGOS**  
Avda. Castilla y León, 32 bajo  
C.P.: 09006  
Tel: 947 244 247  
Fax: 947 244 438

**Aranda de Duero**  
Plaza La Resinera, 3  
C.P.: 09400  
Tel: 947 500 155

**Villarcayo**  
C/ Alejandro Rodríguez Valcárcel, 2  
C.P.: 09550  
Tel: 615 685 959

**LEÓN**  
Paseo de Salamanca, 1 bajo  
C.P.: 24009  
Tel: 987 245 231  
Fax: 987 876 012

**Carrizo de Ribera**  
Avenida Puente de Hierro, 74  
C.P.: 24270  
Tel: 987 357 409

**La Bañeza**  
Plaza Romero Robledo, 3  
C.P.: 24750  
Tel: 987 640 827

**Ponferrada**  
C/ Batalla de Lepanto, 8  
C.P.: 24400  
Tel: 987 456 157

**Sahagún**  
Herrería, 2  
C.P.: 24320  
Tel: 987 780 781

**Santa María del Páramo**  
Avda. Reino de León, 28  
C.P.: 24240  
Tel: 987 351 508

**Valencia de Don Juan**  
Federico García Lorca, 11  
C.P.: 24200  
Tel: 987 751 511

**PALENCIA**  
Felipe Prieto, 8. Plaza Bigar Centro  
C.P.: 34001  
Tel: 979 752 344  
Fax: 979 745 159

**Saldaña**  
Huertas, 1 - entreplanta  
C.P.: 34100  
Tel: 979 890 801

**Aguilar de Campoo**  
Tobalina, 28

C.P.: 34800  
Tel: 979 123 913

**Cervera de Pisuerga**  
Matías Barrio y Mier, 5  
C.P.: 34840  
Tel: 979 870 361

**Herrera de Pisuerga**  
Eusebio Salvador, 38  
C.P.: 34406  
Tel: 979 130 090

**SALAMANCA**  
Camino estrecho de la Aldehuela, 50  
C.P.: 37003  
Tel: 923 190 720  
Fax: 923 190 872

**Ciudad Rodrigo**  
Ctra. de Cáceres, 81-1.º (frente a Unidad Veterinaria)  
C.P.: 37500  
Tel: 923 460 369

**Guijuelo**  
C/ San Juan de Sahagún, s/n (edificio de la Cámara Agraria)  
C.P.: 37770  
Tel: 615 214939

**Peñaranda**  
C/ Duque de Ahumada, s/n (junto al Cuartel de la Guardia Civil)  
Tel: 615 214939

**Vitigudino**  
Santa Ana, 6  
C.P.: 37210  
Tel: 923 500 057

**SEGOVIA**  
C/ Bomberos, 10  
C.P.: 40003  
Tels: 921 430 657  
921 430 708  
Fax: 921 440 410

**Aguilafuente**  
Ctra. de Lastras de Cuéllar  
C.P.: 40340  
Tel: 921 572 057

**Campo de San Pedro**  
Ctra. Cedillo de la Torre s/n  
C.P.: 40551  
Tel: 921 556 373

**Cuéllar**  
Pza. Huerta Herrera 8, 1º A  
C.P.: 40200  
Tel: 921 141 562

**SORIA**  
C/ J. O. s/n (Pol. Ind. Las Casas-Vivero de Empresas)  
C.P.: 42005  
Tel: 975 228 539  
Fax: 975 228 645

**Almazán**  
Camino de Perdices s/n  
Tel: 975 310 480

**San Esteban de Gormaz**  
Polígono de la Tapiada (Vivero de Empresas)  
CP: 42330  
Tel: 975 351098

**Berlanga de Duero**  
Urbano Martínez s/n  
C.P.: 42360  
Tel: 975 343 584

**VALLADOLID**  
Plaza de Madrid, 4-3ª  
C.P.: 47001  
Tel: 983 203 371  
Fax: 983 391 511

**Medina del Campo**  
C/ Adajuela, 1  
C.P.: 47400  
Tel: 983 804 815

**Peñafiel**  
Calle del Donante, 1  
C.P.: 47300  
Tel: 983 881 289

**Medina de Rioseco**  
Soportales del Carbón, 16 (esquina calle Castillo)  
C.P.: 47800  
Tel: 983 701 091

**ZAMORA**  
Plaza de Alemania, 1, 3º planta  
C.P.: 49014  
Tel: 980 532 154  
Fax: 980 534 033

**Benavente**  
Avda. El Ferial, 42  
C.P.: 49600  
Tel: 980 633 158



## CARTA DEL PRESIDENTE

## Políticos, al tajo



**DONACIANO DUJO CAMINERO**  
PRESIDENTE DE ASAJA CASTILLA Y LEÓN

¿Quién lo iba a decir, después de los 18 años en los que ha permanecido Juan Vicente Herrera al timón de la Junta de Castilla y León, con sus luces y sombras, pero con un liderazgo indiscutible, que en estos pocos meses el panorama en nuestra Comunidad Autónoma iba a dar este vuelco, tras los ajustados resultados de las elecciones de mayo!

Lo primero, quiero reconocer el trabajo y esfuerzo que Juan Vicente Herrera ha dedicado a Castilla y León, y especialmente al campo. Como nos ocurre a todos, en su trayectoria habrá aciertos y también errores, y muchas veces no habrá podido hacer las cosas como deseaba porque las circunstancias son siempre complicadas, pero ha sido una persona cercana, sincera y comprometida con el mundo rural y agrario, valores que no abundan, por cierto, y que ojalá no tengamos que echar de menos. Por tanto, desde este espacio, solo me queda darle las gracias, como presidente de ASAJA y también como agricultor y vecino de esta gran tierra, y así lo hago.

Respecto a los nuevos gobiernos, todo ha ido lento, muy lento, y, sumado al verano, ha jugado en contra de los intereses de nuestro sector. Justo ahora necesitamos políticos sólidos y dispuestos a defender la agricultura y la ganadería: desde lo más urgente, la adopción de medidas por la sequía, que ha dejado de nuevo tiritando a muchos agricultores, y también ganaderos de extensivo, hasta las negociaciones en dos temas internacionales clave, el acuerdo de Mercosur y la nueva PAC.

En el plano autonómico, al menos, esperamos que con el fin de agosto todo se acelere. Los primeros días de septiembre la cita está en la feria Salamaq, y siendo Salamanca la casa del nuevo presidente de la Junta es de es-



“Mañueco tiene que asegurar un diálogo fluido de la Junta con el sector agrario”

perar que no llegue al recinto sin tener ya arregladas las tareas más urgentes que demanda el sector, las ayudas por sequía. No puede olvidar Alfonso Fernández Mañueco que, en cuatro días, los agricultores tienen que afrontar los gastos de una nueva sementera, ni que

los ganaderos han tenido que acortar la trashumancia por la total falta de pastos e incluso agua en nuestros campos.

Para ello, contará el presidente con el respaldo de un nuevo consejero, con un equipo, eso sí, bastante parecido al anterior. Aunque es de esperar que las cosas del día a día cambien, al menos en parte, porque el Partido Popular ya no es el único en tomar las decisiones, también estará Ciudadanos, con Francisco Igea al frente, que ha asumido personalmente la tarea de asegurar la transparencia de cuanto se gestione en la administración regional. Lo que no es poca tarea, en verdad.

Al menos aquí, como digo, ya hay un gobierno, cosa que en Madrid no se ha conseguido. Son ya meses de negociaciones, de noticias sobre reparto de cargos, de quitarte tú para ponerme yo, y los ciudadanos estamos más que hartos. Y más los agricultores y ganaderos, en este momento en el que, más que nunca, son necesarios políticos, a nivel nacional y autonómico, conocedores y comprometidos con el campo, para bandear los frentes abiertos, desde la reforma de la PAC hasta los precios de los productos, desde los regadíos y concentraciones hasta el impulso de las incorporaciones.

Desde ASAJA confiamos en que el nuevo presidente de la Junta y el consejero de Agricultura y Ganadería retomen la interlocución, muy endeble en la última legislatura, con las organizaciones profesionales agrarias. El diálogo con el sector tiene que estar reglado, ser fluido y estable, y no se entendería otra cosa, cuando los tiempos soplan a favor de abrir las instituciones a la sociedad. Y que no se olviden los políticos, los de siempre y los nuevos, que el tiempo pasa, que ellos están ahí temporalmente y que sin embargo Castilla y León permanecerá. Si quieren que dentro de unos años se recuerden sus nombres con respeto, tienen que hacer políticas a largo plazo y no mirando exclusivamente cómo agradar a su partido o cómo lograr votos dentro de cuatro años. Los grandes problemas de la comunidad, despoblación, envejecimiento de la población, infraestructuras, educación, sanidad, medio ambiente, etc. no se van a resolver ni fácil ni rápidamente. Los políticos que ahora empiezan tienen que trabajar duro, sin esperar reconocimientos, para sentar unas bases sólidas que garanticen el futuro de Castilla y León, de su agricultura y ganadería y su mundo rural.

## AÑOS ATRÁS

1902

1903

1904

1905

1906

## Rendimientos del cereal

“Las noticias que se dan acerca de la cantidad de grano que se utiliza en España para la siembra, son tan deficientes, que no pueden admitirse como base de estudio sin grandes reservas. Es opinión -dice el Informe oficial- muy generalizada, sobre todo en ambas Castillas, que un rendimiento inferior de siete por uno

en las tierras de secano, no permite que el cultivo sea remunerador, y que una producción de nueve a diez por uno es una cosecha muy buena. En las tierras de regadío el rendimiento ha de ser superior al doce por uno para que la cosecha de repunte buena, y comúnmente se rechazan rendimientos superiores al quince,

como imposibles de producir en España, por más que se obtengan corrientemente en otros países. El tipo adoptado por las estadísticas oficiales es el de siete por uno, que, a nuestro juicio, resulta exagerado. Así, en Huesca, por ejemplo, según datos que creemos veraces, es en años de mala cosecha de tres a cuatro por uno, y en los de cosecha regular de cinco a seis. Otras muchas provincias podríamos citar en que el

rendimiento oscila entre cuatro y cinco en años de cosecha regular. De todas suertes, aunque se acepte el tipo medio de siete por uno de rendimiento del trigo, siempre resulta el hecho triste, deplorable, de la escasa producción de las tierras llamadas de pan llevar en España”.

“ALGUNOS DATOS Y CONSIDERACIONES SOBRE LOS TRIGOS Y VINOS EN ESPAÑA”, POR JOSÉ ELÍAS DE MOLINS, 1904.



## OPINIÓN

LA CRIBA

## Sembrar un candeal 5.0

CELEDONIO SANZ GIL PERIODISTA ESPECIALISTA EN TEMAS AGROGANADEROS



En esta campaña agrícola el protagonismo se lo están llevando el exceso de calor y la falta de lluvias, con la sequía consecuente, que han propiciado el recorte de la cosecha de cereales, el agostamiento de las praderas antes de tiempo y un paisaje general en los campos de Castilla de tierra gris asfixiada y montes rendidos a los tonos amarillos apagados, con hierbas y árboles resquebrajados, con esa debilidad interna que les provoca la carencia de agua. Solo algunos sembrados de girasol quedan como oasis de verde y amarillo intenso en esta tierra agalbanada y en los regadíos se busca desesperadamente el oro líquido en esos acuíferos cada vez más gastados, que no se rellenan.

Sin embargo, esto, que para algunos es algo de presente impactante, en el campo ya es historia. Aunque a veces parezca que en ella nada se mueve, la agricultura es un ciclo permanente en continuo movimiento. Ahora ya hay que pensar en la nueva cosecha, en cultivar los campos y preparar la siembra de los campos ressecos.

Esa es la gran pregunta que ahora se hacen los agricultores: ¿qué sembrar? Algún gracioso podrá decir que la respuesta es fácil: trigo o cebada, o algún campo donde toque el girasol. Sí, claro, pero una vez que se ha decantado por el tipo de cereal hay que elegir la variedad, en función de sus costes, de su adaptación al terreno, y de la disponibilidad de las empresas comercializadoras, esta elección condiciona también todo el proceso de cultivo, la eliminación de las malas hierbas y el proceso de abonado, que se debe llevar a cabo también en otoño.

Todo esto exige dinero, mucho dinero, una inversión importante, a la que es preciso hacer frente, de cualquier manera, porque el agricultor no puede pararse. El ciclo vegetal es su vida, es una exigencia constante, es su sustento y el de su familia, y en buena parte el de todo el medio rural. Un coste económico difícil de afrontar cuando en los últimos tres años se han recogido dos cosechas pésimas y una tan solo normal, con unos precios del grano bajo mínimos, en los que no se aprecia variación alguna.

**Mínimos productivos**

La evolución del clima, el cambio climático que ya está aquí, exige que las variedades de semilla sean cada vez más resistentes a la sequía para mantener unos mínimos productivos porque los fenómenos meteorológicos serán cada vez más extremos, las temperaturas medias más altas y las lluvias más escasas. La ciencia ofrece ya diferentes soluciones para esos problemas.

Diferentes grupos de científicos han de-

tectado y contrastado que la reducción de estomas (que funcionan como ventanas refrigerantes en las plantas) hace a los cereales más resistentes a la falta de agua. Esa sería la salida ideal para resolver estos problemas. Crear semillas de cereal OMG, Organismos Modificados Genéticamente, resistentes a la sequía y a las plagas.

¿Es eso posible en esta sociedad europea tan satisfecha, tan sobrada de alimentos y tan ecologista de salón? Hoy la respuesta sería claramente no. El debate sobre el empleo de los OMG ha quedado aparcado de alguna manera porque los Gobiernos de los principales países de la UE han prohibido su empleo, algo que



“La persistencia de la sequía obliga a buscar otras cualidades en las variedades de semillas”

no sucede en Estados Unidos o en diversas naciones sudamericanas. En España solo se mantienen las siembras de ciertas variedades de maíz resistentes a plagas concretas.

Los contrarios a su implantación masiva insisten en los perjuicios que acarrea para la biodiversidad del planeta y, de momento, van ganando la batalla.

El debate se relanzará con total seguridad cuando los efectos de la sequía atraviesen los Pirineos y se asienten en Francia y Alemania, como ya ha sucedido en estos últimos años, o cuando se sequen las praderas de Suecia, algo que ya están comprobando.

Ahora mismo, las empresas del sector han logrado imponer la normativa que obliga al empleo de semillas certificadas si quieres acceder a las ayudas de la PAC o contratar seguros agrarios. Grano muy caro y que no garantizan resultado alguno, a pesar de lo que dicen en los prospectos que las publicitan. Las compañías aseguran que el coste de poner en el mercado una de estas variedades ronda los

1,5 millones de euros y requiere el trabajo de diez años, con experimentos de campo. La implantación de variedades OMG podría reducir de forma notable tanto el coste como el tiempo de producción, asegurando una mejor adaptación a las condiciones de la tierra y del clima.

**Otro paisaje**

El futuro camina hacia allí, se quiera o no, no se puede parar, tan solo se puede orientar, encaminar de alguna manera. Es una senda en la que se lleva ya caminando bastante tiempo. Las variedades de cereal que se cultivan hoy nada tienen que ver con las que llenaban los campos de Castilla que vieron Antonio Machado o Azorín. Ya no quedan esos mares de espigas mecidas por el viento hasta besar los surcos de la tierra gris, el viejo candeal que aguantaba como un campeón y garantizaba una cosecha mínima, lloviera o no, azotaran o no el hielo o el calor, se abonará más o menos. Ahora son plantas mucho más productivas de tallo corto, fuerte, que el viento no puede mecer, porque la paja ya es menos importante, y cabezones, de espigas grandes, con granos en los que se busca mayor peso específico y riqueza harinera, variedades de fuerza que requieren mucho agua, mucho abono y mucho control de plagas, y cuando les falta apenas dan nada.

El paisaje ha cambiado tanto que, por no quedar, ya no quedan ni surcos, que se siembra en llano.

En cualquier caso, esta persistencia de la sequía hace pensar que sería necesario buscar otras cualidades en las variedades de siembra. Habría que bajarse un poco del carro del rendimiento, dejar de buscar esa continua añoranza de los 3.000 kilos de media por hectárea, a la que solo se llega cuando todo va bien, y decantarse por variedades más resistentes, a todo: a la sequía, a las malas hierbas, a los hongos, a los virus...

Plantas que garanticen que se cosecha, ¡cuántas tierras ha habido este año donde la cosechadora no ha podido entrar!, y que rebajen de alguna manera los costes de producción, que descienda el uso de fertilizantes químicos y de fitosanitarios, una de las exigencias de la sociedad actual que reclama métodos de cultivo menos invasivos, más naturales. Lo que supondría también un descenso de la inversión requerida. Una disminución del riesgo del negocio que es al final la agricultura.

Esto requiere un cambio en los planteamientos de todos. De las empresas productoras de semillas certificadas y de los mismos agricultores. A lo mejor hay que volver al trigo candeal, a un nuevo candeal del siglo XIX, al candeal 5.0.

AGOSTO / SEPTIEMBRE

**Cabañuelas****Segunda quincena de agosto**

Comenzará la quincena con vientos algo revueltos, a veces acompañados de algo de lluvia, que refrescará la atmósfera unos días, para retomar los calores veraniegos a continuación. Agosto terminará tormentoso, con lluvias y algún pedrisco.

**Primera quincena de septiembre**

Cesarán las precipitaciones y comenzará el mes con un tiempo estable, cielos claros y vientos suaves. Avanzando la quincena, se destemplan las temperaturas, los vientos se torcerán y las madrugadas comenzarán a ser frías, incluso con alguna escarcha...

**Ferias y fiestas**

Cita principal para estas fechas: la Feria **Salamaq 2019**, que se celebrará del 5 al 9 de septiembre. Salamaq, que engloba a la Feria del Sector Agropecuario y a la Exposición Internacional de Ganado Puro.

En el apartado de **certámenes comerciales**, del 6 al 8 de septiembre, Fiduero, Feria de la Ribera, en Aranda de Duero (Burgos); del 11 al 15, la Feria de Muestras de Valladolid; el 30 de septiembre, la Feria de San Miguel, en Medina de Pomar (Burgos).

En el apartado de **agroalimentarias**, destacar el 1 de septiembre, la Feria de Hortícolas, en Lumbrerales (Salamanca); del 13 al 15, la Alubiada de La Bañeza (León); el 21, el Mercado del Queso de Villalón de Campos (Valladolid); 21 y 22, Agroalimentaria y Maquinaria Agrícola y Ganado en Muñana (Ávila), y Feria de Ciudad Rodrigo (Salamanca); el día 22, Feria de Hortalizas y Legumbres de Villares de Orbigo (León), y también Feria del Pimiento de Torquemada (Palencia); del 27 al 29, Feria del Pimiento de Benavente (Zamora); el 28, Feria Hortícola de Cabrerizos (Salamanca), Feria de Villar de Peralonso (Salamanca) y Feria del Pimiento Morrón de Fresno de la Vega (León).

En cuanto a las **ferias ganaderas**, del 5 al 9 de septiembre la Exposición de Ganado Puro de Salamanca; el día 7 la Feria de Ganado Vinuesa (Soria); el día 8, la Feria Ganadera "El Cristo de Lugueros" en Valdelugueros (León); el 14, Feria Ganadera de Covaleda (Soria); el 15, Concurso Exposición de Ganado de Montaña en Puebla de Lillo (León); del 19 al 22, Feria del Caballo de Ciudad Rodrigo (Salamanca); el 25, Feria de Septiembre de Béjar (Salamanca)...

**Y el refrán**

"Agosto tiene la culpa y septiembre se lleva la pulpa".

\* Con la colaboración Mariano Bustillo y José Luis Burgos.



## XI CONCURSO DE FOTOGRAFÍA

# Mi pueblo, mi gente

**1.** El objetivo de este concurso es que los más jóvenes muestren en fotografías diferentes aspectos de los pueblos en los que residen o veranean. Queremos que los jóvenes capten esas imágenes de los campos y pueblos de Castilla y León, reflejando tanto a los paisajes como a las personas que en esos espacios viven y trabajan.

**2.** Se admitirán tanto fotografías sueltas como colecciones de fotografías. Pueden enviarse las fotos tanto en papel como en formato digital, por correo electrónico (en caso de que sean digitales, se pide que tengan una buena calidad, para que puedan ser reproducidas posteriormente en nuestro periódico).

**3.** Podrán concursar chicos y chicas que tengan entre 13 y 17 años de edad.

**4.** El fallo del concurso se dará a conocer en el número de octubre del periódico Campo Regional, en el que se reproducirán los mejores trabajos.

### 5. Premios:

- Un premio único de 180 euros
- Dos accésit de 120 euros

Las fotos, junto con el nombre, dirección, edad y teléfono del concursante, hay que enviarlas antes del 20 de septiembre de 2019 a ASAJA de Castilla y León / Concurso de Fotografía. Calle Hípica, nº 1, entreplanta. Valladolid - 47.007. En caso de que se envíen las fotografías por correo electrónico, igualmente hay que indicar el nombre, dirección, edad y teléfono del concursante, junto a las imágenes a concurso, a la dirección [camporegional@asajacyl.com](mailto:camporegional@asajacyl.com).

## XXI CONCURSO DE PINTURA INFANTIL

# Así es mi pueblo

**1.** Los trabajos mostrarán el día a día de los campos y pueblos de Castilla y León, ya sean motivos agrarios y ganadero o bien cualquier otro aspecto cotidiano de la vida rural.

**2.** La técnica será libre, admitiéndose cualquier tipo de dibujo, pintura o técnicas como el *collage* u otras. El soporte elegido será papel o cartón con las medidas de un A4 (un folio normal).

**3.** Se establecen tres categorías. La primera será para niños y niñas de hasta 5 años; la segunda de 6 a 9 años, y la tercera de 10 a 12 años de edad.

**4.** El fallo del concurso se dará a conocer en el número de octubre del periódico Campo Regional, en el que se reproducirán los mejores trabajos.

### 5. Premios

#### Hasta 6 años

- 1º Tablet educativo y material de pintura
- 2º Juegos, material de pintura y libros

#### De 7 a 9 años

- 1º Tablet y material de pintura
- 2º Juegos, material de pintura y libros

#### De 10 a 12 años

- 1º Tablet y material de pintura
- 2º Juegos, material de pintura y libros

Los trabajos, junto con el nombre, dirección, edad y teléfono del concursante, hay que enviarlos antes del 20 de septiembre de 2019 a ASAJA de Castilla y León / Concurso de Pintura. Calle Hípica, nº 1, entreplanta. Valladolid - 47.007.

**¡Puedes ganar  
Una Tablet!**



¡No te olvides de mandar tus trabajos antes del **20 de septiembre!** Recuerda que se enviará un detalle a todos los participantes.



Nota: los trabajos presentados podrán ser reproducidos (debidamente firmados) en el periódico o en la web, facebook y twitter de ASAJA Castilla y León.

ESTAMOS  
EN:



ORGANIZA:



COLABORA:



FUNDACIÓN VILLALAR  
CASTILLA Y LEÓN





## SINDICAL

## MES A MES

Informe  
decepcionante

**A**SAJA Castilla y León califica de “completamente decepcionantes” las conclusiones del grupo de expertos al que el Consejo de Agricultura de la Unión Europea encargó un informe sobre el futuro del sector azucarero. Las conclusiones del denominado grupo de Alto Nivel sobre el Azúcar, presentadas recientemente al Consejo de ministros de la UE, “diagnostican problemas, pero en ningún momento aportan soluciones para un sector sumergido en la mayor crisis de precios de su historia, y que los fabricantes se han limitado a repercutir a los productores, como ha hecho Azucarera con los remolacheros de Castilla y León”, apunta ASAJA. La organización profesional agraria no entiende que se encargue un informe para contribuir a sostener un sector, “y más bien se ocupen de poner palos en las ruedas, cuestionando hasta si la ayuda asociada distorsiona el mercado o que algunos países, entre ellos España, hayan permitido excepcionalmente los neonicotinoides, porque no existe una alternativa agronómica a su uso, como bien sabrán esos expertos”. También reconocen los expertos la presión de los mercados internacionales, que, de aprobarse en los términos actuales el acuerdo con Mercosur, aún sería mayor y debilitaría más a los remolacheros europeos. ASAJA considera que tanto el ministerio de Agricultura como el nuevo Gobierno de Castilla y León tienen que asumir como batalla principal la defensa de la continuidad del sector remolachero y de la fabricación de azúcar en nuestra Comunidad Autónoma, en la que radica el 68 por ciento de la producción de remolacha nacional.

Reunión  
con el PSOE

**C**ómo apoyar en el sector en este año de sequía y malas producciones, y también cómo atajar la plaga de topillos, fueron los dos temas principales tratados en la reunión mantenida entre el secretario general del PSOE Castilla y León, Luis Tudanca, y las organizaciones y cooperativas agrarias. Se trataba de la primera reunión tras la celebración de las últimas elecciones autonómicas.

Investigación  
sobre la red de  
agentes

**L**a organización agraria ASAJA de Castilla y León se ha dirigido al consejero de Transparencia, Ordenación del Territorio y Acción Exterior, Francisco Igea, denunciando la creación y el funcionamiento de una “red de agentes de innovación rural”, a iniciativa de la anterior consejera de Agricultura y Ganadería,

Milagros Marcos. A esto se destina una partida de presupuesto propio de la Junta, no prevista en la Ley de Presupuestos, de 4,5 millones de euros. ASAJA enmarca la medida como un proyecto surgido exclusivamente para el rédito político de la anterior consejera, cuestiona totalmente su eficacia, y denuncia posibles irregularidades en su tramitación administrativa. Entre las anomalías estarían las que tienen que ver con el proceso de selección de los treinta empleados, donde se duda que

el sistema empleado responda a cuestiones de mérito e igualdad de oportunidades que han de prevalecer en una convocatoria pública, y donde resulta al menos sospechoso que entre los seleccionados se encuentren al menos dos ex altos cargos de la Junta de Castilla y León vinculados a la consejería involucrada, y destacados militantes políticos. El escrito de ASAJA tiene el carácter de denuncia, por lo que le pide al Consejero de Transparencia que inicie una investigación y adopte las decisiones



Última Junta Directiva de ASAJA de Castilla y León.

FOTO C. R.

políticas y legales que pudieran corresponder. En respuesta a esta petición de ASAJA, el vicepresidente y portavoz de la Junta y consejero de Transparencia, Francisco Igea, ha anunciado que la Inspección General de Servicios ha abierto una información reservada sobre el caso.

Mercados  
internacionales

**L**a organización agraria ASAJA ve con preocupación las tensiones que se están produciendo en los mercados internacionales con motivo de guerras comerciales entre distintos países, particularmente entre dos gigantes como son China y Estados Unidos. La prohibición de China de importar productos agroalimentarios de Estados Unidos, como respuesta a los aranceles que la administración Trump ha impuesto a productos procedentes del gigante asiático, puede tener consecuencias negativas en un mercado globalizado en el que España juega un papel cada vez más relevante. A estas tensiones en los mercados internacionales se suma la inminente salida del Reino Unido de la Unión Europea, que si finalmente se produce sin acuerdo, convertirá a la isla en un país tercero que aplicará las barreras arancelarias que estime para cada uno de los productos. La agricultura española, dentro de un contexto europeo, está conquistando cada vez más mercados, y lo hace a base de ser competitiva en precio y en tener los estándares más altos en calidad y seguridad alimentaria. Sectores como el vino, la carne de porcino, el aceite de oliva y las frutas y hortaliza, son ya punteros en los mercados de dentro y fuera de la Unión Europea.

## PLAZOS

Como cada mes, recuerda que en próximas fechas concluyen los plazos de presentación de documentación para los siguientes temas:

## Hasta el 30 de agosto

- Solicitud de ayudas para la compra de ganado bovino, ovino y caprino que tenga por objeto la reposición de reses como consecuencia de su sacrificio en aplicación de programas sanitarios oficiales de enfermedades de los rumiantes, para las compras de animales finalizadas en 2019.
- Solicitud de ayudas a la vacunación obligatoria frente a la lengua azul en Castilla y León.

## Hasta el 2 de sep.

- Solicitud de ayudas para el establecimiento de la organización preventiva de emprendedores en Castilla y León.

## Hasta el 5 de sep.

- Suscripción del seguro de compensación por pérdida de pastos, excepto en la comarca de Merindades (Burgos).

## Hasta el 6 de sep.

- Solicitud de ayudas para labores de mejora y prevención de daños en te-

rrenos forestales con vocación silvopastoral (incorporación 2015 y 2017), salvo para las solicitudes de incorporación a la ayuda de la convocatoria de 2017 concedidas a partir del 28 de febrero de 2019.

► Solicitud de ayudas destinadas a la prevención de daños a los bosques (incorporación 2015 y 2017), salvo para las solicitudes de incorporación a la ayuda de la convocatoria de 2017 concedidas a partir del 28 de febrero de 2019.

## ► Hasta el 15 de sep.

- Solicitud de ayudas correspondientes al Plan de Renovación del parque nacional de maquinaria agrícola (PLAN RENOVE) para el ejercicio 2019.

## Hasta el 16 de sep.

- Solicitud de subvenciones destinadas a fomentar el desarrollo de actividades económicas por cuenta propia en la Comunidad de Castilla y León, para el año 2019. El plazo es de dos meses desde la publicación del extracto o desde el alta en la actividad, según el caso.

## AGOSTO

L	M	X	J	V	S	D
			1	2	3	4
5	6	7	8	9	10	11
12	13	14	15	16	17	18
19	20	21	22	23	24	25
26	27	28	29	30	31	

## SEPTIEMBRE

L	M	X	J	V	S	D
						1
2	3	4	5	6	7	8
9	10	11	12	13	14	15
16	17	18	19	20	21	22
23	24	25	26	27	28	29
30						



# La tardanza de España para constituir gobierno retrasa el necesario debate sobre Mercosur

## Macron anuncia que Francia no secundará el acuerdo hasta valorar los pros y contras para su país

C.R. / Redacción

Pasan los meses y el tiempo juega en contra de los intereses de la agricultura y ganadería de nuestro país. A la vuelta del verano, se retomarán los debates sobre el acuerdo de Mercosur, que en los términos que está redactado resultaría lesivo para varios sectores de nuestro campo.

La situación política española, con un gobierno en funciones y por ahora sin un pacto claro que lo avale, está retrasando cualquier toma de postura para hacer frente a la situación. Así lo ha entendido el Ejecutivo galo, dirigido por Emmanuel Macron, que se plantea realizar un debate público para que se examinen los pros y los contras antes de decidir si apoyar o no el acuerdo de Mercosur.

Lo cierto es que al menos Francia no ha dado todavía su acuerdo, a la espera de evaluar los riesgos y beneficios del documento suscrito en junio entre la Unión Europea y Mercosur.

ASAJA considera que es necesario que España “siga el ejemplo francés y analice las consecuencias del acuerdo, punto por punto, porque todo indica que de nuevo se ha tomado al sector agrario como moneda de cambio en las negociaciones”. Para la organización agraria, es fundamental que se exija a esos países que produzcan “en las mismas condiciones ambientales, sanitarias, y productivas, que se nos piden a nosotros”. Además, hay que acotar las condiciones sector por sector, teniendo en cuenta los más sensibles, como pueden ser para Castilla y León el vacuno de carne, el azúcar, o las legumbres. Por el contrario, el sector ganadero se puede ver beneficiado por las importaciones más ventajosas de un producto tan demandado como la harina de soja, que por cierto es transgénica, una tecnología prohibida en la Unión Europea, y claro ejemplo de esa falta de normas comunes.

### Comercio sí, pero no así

El caso de las legumbres es significativo del perjuicio que po-

dría hacerse al sector si no se corrige el texto actual del acuerdo, ya que se podrían importar sin cuotas y con arancel cero. Los bajos precios de países terceros, entre ellos el bloque de Mercosur, son los que han tirado por tierra la producción de legumbres en España, cifrada en unas 80.000 toneladas, de las que 18.000 son alubias, y de estas unas 12.000 se producen en la provincia de León. ASAJA considera que el acuerdo con Mercosur va a poner la puntilla a una producción de alubias y resto de



Un acuerdo que hay que corregir para evitar que perjudique al sector.

FOTO C. R.

legumbres que sobrevive con dificultad en un mercado prácticamente libre donde no se aplican

principios de reciprocidad.

ASAJA, que apuesta por el libre comercio como política de

futuro, y por tanto no se opone a los tratados internacionales en esta materia, exige, para que sean justos, que se rijan por normas comunes en aspectos relacionados con la producción, así como respecto a las cargas impositivas y los aspectos socio laborales. Por desgracia, en las condiciones actuales, estos acuerdos son perjudiciales para el sector primario.

ASAJA considera que respecto a este acuerdo con Mercosur todavía no está todo dicho y que habrá países de la Unión sensibles con el sector primario que pondrán los debidos reparos, por lo que la OPA mantendrá encuentros con los diferentes responsables políticos para que España sea beligerante y defienda los intereses nacionales.

## Barato insiste en la necesidad de desbloquear la situación política de España con consenso y sin hipotecas

### El presidente de ASAJA pide a Pedro Sánchez que no utilice el ministerio de Agricultura como moneda de cambio

C.R. / Redacción

A principios de agosto, con el gobierno en funciones, el presidente Pedro Sánchez mantuvo una serie de reuniones con los responsables de los principales colectivos económicos y sociales de España, entre ellos, con el líder de ASAJA, Pedro Barato.

En el encuentro de las organizaciones agrarias y representantes del sector agroalimentario con el presidente del Gobierno en funciones, se trataron las prioridades que el futuro Gobierno tiene que marcarse en su hoja de ruta entre las que debe estar la defensa del presupuesto de la PAC, una Política Hidráulica para vertebrar el desarrollo del país y políticas eficaces que eviten la despoblación.

El presidente de ASAJA, Pedro Barato, insistió en la necesidad de estabilidad política que hay en este momento en



Reunión con el presidente del Gobierno, en funciones desde hace meses.

FOTO C. R.

España, así como en la importancia de desbloquear la situación política desde el consenso. Barato recalcó la importancia de que este desbloqueo se haga con normalidad y no con “cesiones” que después “paguemos todos”. Tras argumentar el peso que el sector primario tiene tanto en la economía como en el desarrollo sociodemográfico de España, le pidió que no menosprecie la importancia del ministerio de Agricultura, Pesca y Alimentación y que no la deje en manos de “partidos que no comprenden ni comparten la relevancia del sector en España”.

El presidente de ASAJA explicó a Sánchez que es funda-

mental que ahora que se está negociando la futura PAC, además de trabajar para que llegue a todos los territorios se defienda el presupuesto y no se pierda ni un céntimo de euro.

Barato hizo un repaso por las líneas prioritarias que el futuro Gobierno debe tener en su hoja de ruta, entre las que están la España vaciada, la política de precios, los sectores del vino, del aceite y la ganadería, así como una necesaria inversión en política hidráulica.

### Apoyar la vida rural

Con relación a la España vaciada, Barato ha defendido la importancia del desarrollo de políticas eficaces que eviten la

despoblación del medio rural, tales como una discriminación positiva para la gente del campo en materia de tarifas eléctricas, así como acciones que favorezcan la digitalización en este entorno.

El presidente de ASAJA también argumentó la trascendencia y defensa de la fiscalidad del sector agropecuario y el necesario mantenimiento de los módulos en el IRPF. En materia de Seguridad Social, Barato expuso la idoneidad de trabajar para adecuar y mejorar las pensiones en el campo, además de destacar la importancia del Diálogo Social en materia laboral para nuestro sector.



## INFORMACIONES

# ASAJA da la bienvenida al nuevo consejero y le pide compromiso y trabajo a favor del sector agrario desde "el minuto cero"

## La consejería modifica ligeramente su nombre y englobará Agricultura, Ganadería y Desarrollo Rural

C. R. / Redacción

Tras la toma de posesión, el pasado 18 de julio, del nuevo consejero de Agricultura, Ganadería y Desarrollo Rural, Jesús Julio Carnero, ASAJA de Castilla y León le ha deseado "los mayores éxitos, porque los éxitos de la Consejería serán los de la agricultura y ganadería de Castilla y León".

Desde ASAJA Castilla y León se ha valorado la experiencia como anterior presidente de diputación provincial de Jesús Julio Carnero, que le otorga un buen conocimiento del mundo rural y sus problemas. Una experiencia que Donaciano Dujo confía que le sirva para defender con firmeza y eficacia el sector agrario y ganadero, en un momento muy complicado. Lograr que las explotaciones afronten las consecuencias de la sequía de esta campaña, o frenar el avance de la plaga de topillos, "son dos de las cuestiones urgentes que hay que resolver sin demora, y desde ASAJA le ofrecemos desde ya nuestra colaboración", subraya Donaciano Dujo.

Además, hay pendientes cuestiones de gran calado de las que depende el futuro del sector agroganadero, como la reforma de la Política Agrícola Común, así como lograr reforzar la posición de los productores en la cadena de valor, "algo en lo que apenas se ha avanzado, porque los precios siguen siendo indignos en muchos sectores", afirma el presidente de ASAJA, que ha pedido a Jesús Julio Carnero «firmeza para el campo de Castilla y León tanto en Madrid como en Bruselas».

Renovación también en el nombre que recibe la Consejería, que desde ahora incorpora a su nombre "y Desarrollo Rural", lo que para ASAJA tiene que significar "un mayor compromiso con el territorio y la población de nuestros pueblos, entendiendo que la agricultura y la ganadería son motores principales de ese desarrollo rural".

También se confirmó que Juan Carlos Suárez-Quíñones sigue al frente de la Consejería de Fomento y Medio Ambiente, otro departamento cuyas políticas repercuten directamente en el trabajo de los agricultores y ganaderos y que respalda la gestión del consejero, pese a los incasos

ataques que recibe de los colectivos ecologistas.

### El equipo de Mañueco

En la toma de posesión de los miembros del nuevo Gobierno de la Junta de Castilla y León, el presidente, Alfonso Fernández Mañueco, les pidió que trabajen para lograr "un gobierno cercano, de proximidad y pegado al territorio. Nuestro despacho no son cuatro paredes, son 94.000 kilómetros cuadrados", ha dicho, destacando los grandes retos "de ámbito económico, social y territorial" a los que se enfrenta la Comunidad autónoma.

Tras agradecer la confianza depositada por el presidente de la Junta, Jesús Julio Carnero destacó que es "un gran honor y una gran responsabilidad" esta nueva etapa de trabajo por el presente y futuro de los castellanos y leoneses.

Carnero es uno de los seis consejeros elegidos por el Partido Popular. Los otros cinco son Juan Carlos Suárez-Quíñones, en Fo-



### Ayudas por la sequía y medidas contra la plaga de topillos, lo primero

mento y Medio Ambiente; Ángel Ibáñez, en Presidencia; Rocío Lucas, en Educación, Isabel Blanco, en Familia e Igualdad,

y Carlos Fernández Carriedo, que pasa a Economía y Hacienda. Ciudadanos, por su parte, ha situado a los consejeros de Sanidad, Verónica Casado; Germán Barrios, en Empleo e Industria; Javier Ortega, en Cultura y Turismo y el propio Francisco Igea, líder de Ciudadanos, como vicepresidente y consejero de Transparencia, Ordenación de Territorio y Acción Exterior.

### Trayectoria de Jesús Julio Carnero

- Nació en la localidad zamorana de Asparriegos en marzo de 1964.
- Licenciado en Derecho por la Universidad de Valladolid.
- Es funcionario del Cuerpo Superior de la Administración. Ha trabajado en todas las administraciones: central, autonómica y local.
- En el ámbito local, fue presidente de la Diputación Provincial de Valladolid desde el 22 de junio de 2011 al 27 de junio de 2019.
- Es presidente del Partido Popular de Valladolid tras ganar las elecciones primarias celebradas en mayo de 2017.



INFORMACIONES



Los compromisos con el campo de Fernández Mañueco

El discurso de investidura de Alfonso Fernández Mañueco marca los compromisos que adquiere su Gobierno para los próximos cuatro años. Destacamos algunos de los puntos con especial repercusión para el sector agroganadero.

- Mejorar la producción y la competitividad de la actividad agraria, facilitar el trabajo del agricultor y el ganadero, promover el acceso de jóvenes y mujeres, y fortalecer la cadena de valor: el productor, la industria y la distribución.
- Concentraremos esfuerzos en mejorar la calidad de vida de las personas del campo y lo haremos de la mano de las organizaciones agrarias y de las cooperativas.
- Apostaremos claramente por el regadío, que contribuye a la rentabilidad, a la riqueza y a fijar población. Donde hay agua hay vida. Donde hay regadío hay un 20% más de población y una mayor incorporación de los jóvenes al campo.
- Exigiremos al Gobierno de España las inversiones en infraestructuras agrarias y vamos a cumplir con el Mapa de Infraestructuras Agrarias de Castilla y León, con más de 600 millones de euros de inversión hasta 2023.
- Una de las primeras acciones de Gobierno será presidir un grupo de trabajo, con representantes ganaderos y de la administración, para buscar fórmulas de flexibilidad de la aplicación de la normativa europea que haga compatible la sanidad animal con la rentabilidad de las explotaciones.
- Vamos a exigir al Gobierno de la Nación una negociación fuerte y dura en defensa de la PAC. Ni un euro menos para nuestros agricultores y ganaderos. Queremos una PAC que esté bien dotada económicamente y haremos que sea eficiente y simplificada.
- Apoyaremos la labor de los Grupos de Acción Local para impulsar proyectos de actividad económica, social, cultural y medioambiental en el medio rural.
- Apostaremos por un sector económico agroalimentario y agroindustrial con futuro en nuestro territorio rural, para lo cual elaboraremos un Plan Autonómico de Agroindustria. Fortalecer el sector de la transformación agroalimentaria, potenciar la generación de valor añadido y orientar la eficiencia y eficacia del gasto en I+D+i.
- En busca de eficiencia y sostenibilidad, desarrollaremos una Estrategia Regional para la Economía Circular.
- Impulsaremos la aprobación de una nueva Ley de caza y pesca de Castilla y León en un plazo de seis meses, apostando por las licencias interautonómicas. Con la nueva ley, promoveremos un modelo de caza que garantice el aprovechamiento cinegético sostenible y que permita una mejor gestión de la fauna, reduciendo los daños a la actividad agraria, los accidentes de tráfico y contribuyendo a la actividad económica de las zonas rurales.



Consejeros de Agricultura de la Junta de Castilla y León (1983-2015)

	AÑOS	LEGISLATURA	PROVINCIA NACIMIENTO	DENOMINACIÓN DEL DEPARTAMENTO	FORMACIÓN
Jaime González González	1983-1986	Demetrio Madrid J. Constantino Nalda	León	Consejería de Agricultura, Ganadería y Montes	Ingeniero Agrónomo
Javier Rodríguez Ruiz	1986-1987	J. Constantino Nalda	Salamanca	Consejería de Agricultura, Ganadería y Montes	Ciencias Biológicas
Fernando Zamácola Garrido	1987-1991	José M <sup>a</sup> Aznar Jesús Posada	Valladolid	Consejería de Agricultura, Ganadería y Montes	Ingeniero Agrónomo
Isaías García Monge	1991-1996	Juan José Lucas	Valladolid	Consejería de Agricultura y Ganadería	Derecho y Empresariales
José Valín Alonso	1996-2007	Juan José Lucas Juan Vicente Herrera	Valladolid	Consejería de Agricultura y Ganadería	Ingeniero Caminos
Silvia Clemente	2007-2015	Juan Vicente Herrera	Segovia	Consejería de Agricultura y Ganadería	Derecho
Milagros Marcos	2015-2019	Juan Vicente Herrera	Palencia	Consejería de Agricultura y Ganadería	Filosofía y Letras
Jesús Julio Carnero	2019-	Alfonso Fernández Mañueco	Zamora	Consejería de Agricultura, Ganadería y Desarrollo Rural	Derecho



## INFORMACIONES

# El equipo de Carnero: mantiene el núcleo duro, y amplía el número de direcciones

## Se recupera el área de Desarrollo Rural y se crea una nueva sobre Cadena Alimentaria

C.R. / Redacción

Días después de su toma de posesión como consejero, Jesús Julio Carnero ha ido completando el equipo que le acompañará en los próximos cuatro años. Mantiene al “núcleo

duro” que ya tenía la anterior titular, Milagros Marcos. Jorge Llorente como Viceconsejero de Desarrollo Rural, y Eduardo Cabanillas, como Secretario General de la Consejería.

También se confirmaba la continuidad de Juan Pedro Me-

dina al frente de la Dirección general de la Política Agraria Comunitaria. Medina se convierte en el director más longevo en la Consejería, dado que varios consejeros -José Valín, Silvia Clemente, Milagros Marcos y ahora Carnero- han queri-

do contar él al frente del complicado departamento que articula la aplicación de la PAC en la comunidad autónoma,

Además, se suman al equipo Indalecio Escudero, como director general de Competitividad de la Industria Agroali-

mentaria y de la Empresa Agraria; Agustín Álvarez, como director general de Producción Agropecuaria, y María González, que asume las competencias de Desarrollo Rural, que se recupera como área específica.

La segunda dirección que se crea es la de Cadena Alimentaria, centrada en impulsar las relaciones entre productores, industrias y distribución, que absorberá el observatorio de precios agrarios y agroalimentarios.

**Pendiente de nombramiento: Directora de Cadena Alimentaria.**



**Jorge Llorente Cachorro. Viceconsejero de Desarrollo Rural y director Itacyl**

Funcionario de Carrera del Cuerpo Nacional Veterinario, ha ocupado en la Junta diversas responsabilidades, primero en la Consejería de Sanidad, y luego en Agricultura y Ganadería. En 2017 fue elegido Viceconsejero de Desarrollo Rural.



**Eduardo Cabanillas Muñoz-Reja. Secretario general**

Es funcionario del Cuerpo Facultativo Superior de Ingenieros Agrónomos. Ha sido secretario general tanto de la Consejería de Familia como de la de Agricultura y Ganadería, primero con Jose Valín, y luego con Silvia Clemente y con Milagros Marcos.



**Juan Pedro Medina Rebollo. Director de Política Agraria Comunitaria**

Ingeniero Agrónomo y funcionario, ha trabajado en diferentes áreas de la Consejería de Agricultura y Ganadería. Desde 2003, dieciséis años ininterrumpidos, es Director General de Política Agraria Comunitaria, área en la que está especializado.



**Indalecio Escudero Parrilla. Director de Competitividad de la Industria Agroalimentaria y de la Empresa Agraria**

Licenciado en Derecho y funcionario, ha trabajado y ocupado varios puestos en la Consejería de Agricultura y también en la de Fomento. Desde 2011 era el jefe de Gabinete de la Presidencia de la Diputación Provincial de Valladolid.



**María González Corral. Directora de Desarrollo Rural**

Ingeniero de Caminos, Canales y Puertos, especializada en Hidráulica y Medio Ambiente y Estructuras, ha trabajado en numerosos proyectos. Actualmente era técnico especialista en seguridad de presas y balsas en el Instituto Tecnológico Agrario de la Junta de Castilla y León.



**Agustín Álvarez Nogal. Director de Producción Agropecuaria**

Licenciado en Veterinaria y funcionario de la Administración General del Estado desde 1980, ha trabajado en la administración sanitaria, y desde el año 2011 ha sido responsable de la Dirección general de Salud Pública de la Consejería de Sanidad.



# Las medidas para paliar las pérdidas por sequía centran el primer Consejo Agrario con Carnero

## ASAJA presenta un documento con asuntos importantes para el sector que hay que abordar

C. R. / Redacción

Primer Consejo Agrario Regional, presidido el pasado 19 de julio por Jesús Julio Carnero, nuevo titular de Agricultura, Ganadería y Desarrollo Rural, Jesús Julio Carnero García. ASAJA estuvo representada por su presidente y secretario regionales, Donaciano Dujo y José Antonio Turrado, junto a Alberto Escribano, de ASAJA-Palencia.

El primer tema tratado, como no podía ser de otra forma, fue los datos de la cosecha 2019, afectada por la sequía y

muy inferior a la media. Como medidas para atajar las pérdidas, desde la administración barajan un esquema similar a la vez anterior: anticipo PAC del 70%; anticipo de agroambientales y zona de montaña del 85%; bonificaciones fiscales; carencia de 1 año a los préstamos de 2017, y una nueva línea de préstamos. En este punto, desde ASAJA se transmitieron las quejas sobre el sistema anterior de préstamos avalados por SAECA, por ser muy restrictivos y por los productos que obligaron a suscribir muchas entidades.



Primer encuentro de las Opas con el nuevo consejero.

FOTO C. R.

Como el año 2017, la posiblemente la primera medida que se ponga en marcha sean las subvenciones de minimis destinadas a garantizar el suministro de agua a las explotaciones ganaderas en régimen extensivo de aprovechamiento de pastos. Se espera que se convoquen estos días, por lo que los ganaderos interesados pueden acudir a ASAJA para tramitar a tiempo sus solicitudes.

Durante la celebración del Consejo Agrario, ASAJA le entregó al consejero un documento de asuntos importantes para abordar próximamente.

## Cuestiones planteadas por ASAJA

- El actual **problema de los topilllos**, que marca el inicio de legislatura como ya lo hiciera en otra ocasión, es la consecuencia de una falta de prevención en materia de plagas y enfermedades de los cultivos, así como de la prohibición de determinadas prácticas agronómicas como puede ser la quema controlada de rastrojos. ASAJA pide su inmediata erradicación por razones agrícolas y de salud pública.
- Los **problemas de la sequía**, más acentuados en determinadas comarcas en función del tipo de cultivos, se han de abordar con una serie de medidas que conduzcan a inyectar liquidez en las explotaciones, y poniendo el foco de atención en medidas a medio y largo plazo como es la mejora del seguro agrario. La experiencia del año 2017 debe de servir para no caer en los errores cometidos entonces.
- Adopción de medidas para que el **sector remolachero** adquiera mayor dimensión por el interés del sector productor de incrementar la superficie de siembra de remolacha. Actualmente el freno al incremento de superficie es el precio insuficiente, y con ello la escasa rentabilidad.
- Para ASAJA la **sanidad animal** es una de las prioridades en materia de política ganadera. La organización ha venido colaborando con propuestas y sugerencias y manteniendo posturas responsables de

apoyo a los programas regionales y nacionales de control y erradicación de enfermedades. ASAJA pide que se clarifiquen los criterios que seguirá la Junta en esta nueva etapa, para lograr mantener el alto nivel sanitario alcanzado y a la vez lograr una flexibilización que no perjudique a los ganaderos.

- Conscientes de que una de las principales prioridades del nuevo Gobierno será la elaboración de los **Presupuestos Generales para 2020**, tarea que comenzará en breve, ASAJA pide que el sector agrario y ganadero recupere el importe presupuestario que tenía en los años previos a la crisis económica, recuperar en definitiva las partidas económicas de hace más de una década.
- El Gobierno de Castilla y León ha de ser consciente de la **situación de debilidad del sector primario para negociar los precios** con la industria agroalimentaria, lo que en muchas ocasiones pone en cuestión la viabilidad de las explotaciones. Esto se manifiesta más duramente en sectores como el lácteo. ASAJA exige medidas de transparencia en el mercado, apoyo a los acuerdos interprofesionales, y medidas legislativas que garanticen que en las ventas se cubran los costes de producción.

- ASAJA pide la **revisión del mapa de infraestructuras agrarias** de Castilla y León, aprobado en la pasada legislatura sin el consenso del sector, teniendo en cuenta actuaciones, calendario de ejecución y dotación presupuestaria.
- ASAJA pide una **redefinición del ITACYL**, en ocasiones cuestionado, aunque para esta organización agraria es un instrumento útil que cumple el fin para el que fue concebido. Los cometidos que se le encarguen no deben de tener duplicidades con otros servicios de la administración, como es el caso de las concentraciones parcelarias.
- ASAJA pide una **apuesta decidida por la política de regadíos**, tanto desarrollando nuevos regadíos ya comprometidos o donde sea posible, como de modernización de regadíos.
- ASAJA pide que se concentren todos los esfuerzos para **defender a Castilla y León en la reforma de la PAC**. Es prioritario que al menos se mantenga el nivel presupuestario actual, y que la reforma tenga como eje la figura del agricultor profesional.
- ASAJA está preocupada con las concesiones de la Unión Europea en el comercio mun-

dial, la última **Mercosur**, ya que no se aplican normas de reciprocidad. Se ha de valorar el impacto de los acuerdos con Mercosur en el sector agroganadero de Castilla y León y fijar una posición de comunidad al respecto.

- Definir nuevas medidas, algunas con carácter horizontal, para **mejorar los resultados de la incorporación de jóvenes al campo**, así como el papel de la mujer en la empresa agraria. Pedimos una revisión profunda tanto de la línea de incorporación de jóvenes como de la de planes de mejora de explotaciones.
- ASAJA pide **ahondar en la simplificación administrativa**. En este sentido, defendemos el contenido del Decreto de simplificación de trámites de licencia ambiental y de actividad en explotaciones agroganaderas, cuestionado por la autoridad judicial.
- Pedimos la **defensa del sector agrícola y ganadero ante la proliferación de la fauna salvaje**, en particular del lobo y otras especies depredadoras. En este sentido la comprometida nueva Ley de Caza ha de jugar un papel importante.
- El sector porcino, de capablanca y de Ibérico, tiene un peso muy importante en Castilla y León, tanto en la fase

de producción como en de sacrificio y transformación. Es un sector en expansión gracias a la exportación, generando riqueza y empleo y consumiendo la mayoría de nuestra producción cerealista. Para Castilla y León es prioritario el **cambio de la Norma de Calidad del Cerdo Ibérico**, establecida mediante Real Decreto, reduciendo la edad mínima de los animales que llegan a sacrificio hasta los 8 meses, en vez de los 10 que figuran actualmente. El Gobierno de Castilla y León se debe de posicionar en esta materia.

- Definir de nuevo los contenidos de los **Cursos de Incorporación a la Empresa Agraria**, que deben de ser comunes para toda España, forma de impartir la formación y pruebas evaluatorias, si es el caso, y financiación pública de la misma, así como el importante papel de las organizaciones agrarias en esta formación.
- ASAJA reclama para las Opas una interlocución real con el nuevo Gobierno que vaya más allá de las consejerías directamente implicadas (Agricultura, Ganadería y Desarrollo Rural y Fomento y Medio Ambiente), y pide formar parte del **Diálogo Social** representando al sector primario y al medio rural. Se ha de desarrollar la Ley Agraria de Castilla y León para dar contenido a la figura de "entidades colaboradoras con la administración" que se atribuye a las Opas.



## INFORMACIONES

# ASAJA denuncia la incompetencia de las administraciones en la gestión de la plaga de topillos

El cuidado permanente de las típicas zonas cero sería la forma más indicada para frenar la plaga justo cuando se origina

C. R. / Redacción

El presidente de ASAJA Castilla y León, Donaciano Dujo, junto al presidente de ASAJA-Palencia, Honorato Meneses, y el gerente provincial, Álvaro de la Hera, criticó la gestión que las administraciones están realizando de la grave plaga de topillos que asola la Tierra de campos, cuyo epicentro ha vuelto a ser nuevamente la zona cercana a la Laguna de la Nava y la zona ZEPA próxima a Frómista, ambas en la provincia de Palencia.

En la comparecencia ante los medios de comunicación, el dirigente agrario cifró las pérdidas del sector en 30 millones de euros, de los que 18 corresponden a la provincia de Palencia, la más afectada hasta ahora por la plaga. Indicó a su vez que la extensión de la plaga ronda las 1.610.000 hectáreas, lo que significa un 17% del total de la superficie regional. Los daños de los roedores avanzan desde el centro de Castilla y León hacia el norte, pudiendo deberse a la fuerte sequía sufrida en la zona sur.

En su exposición, Donaciano Dujo recordó que “desde ASAJA se había comunicado a la Junta de Castilla y León la existencia de una población muy preocupante de topillos ya en el mes de diciembre”. Posteriormente, en marzo, “se avisó nuevamente al Observatorio de Plagas dadas las continuas quejas que trasladaban los asociados” en las oficinas de la organización agraria. Así mismo, se realizaron comunicaciones al resto de Administraciones implicadas, las cuales negaron el problema y tacharon a la organización agraria de alarmista y de afán de protagonismo.

“Las consecuencias que está teniendo la plaga superan los daños agrarios ya que también se ve afectada la caza, la pesca y el turismo, dada la mala imagen que se está proyectando de nuestra región”, expuso.

Donaciano Dujo denunció la inacción de las Administraciones en la anterior legislatura y reiteró que las medidas que se están realizando son insuficientes ya que la extensión de la plaga es muy superior al trabajo que pueden realizar las mo-

toniveladoras en caminos y cunetas. Además, expuso que “las cajas nido no son la solución ya que en absoluto son capaces de frenar la plaga”. Para ASAJA, “la única solución que parece efectiva es la limpieza de todos los reservorios gestionados por las diferentes Administraciones, algo que debería haberse realizado antes y de forma mantenida en el tiempo en las zonas donde se origina la plaga de forma recurrente”.

El presidente de ASAJA solicitó que se articularan ayudas

para indemnizar a los enfermos de tularemia, así como los daños producidos en los campos de Castilla y León, y que se declare la misma como enfermedad profesional. También mostró su queja porque a las organizaciones agrarias no se les permita participar de las reuniones de la Comisión de Roedores y que los resultados de dichas reuniones no sean difundidos.

Así las cosas, las medidas que se están adoptando son las ya sabidas. Por parte del agri-



De la Hera, Dujo y Meneses, de izquierda a derecha.

FOTO C. R.

cultor, el volteo o arado del suelo agrícola para la destrucción de huras y disminución de la población de topillos situada en zona agrícola, así como un manejo adecuado tras la cosecha, en parcelas de forrajes y alfalfas y en tierras con riego.

También se sigue apostando por la lucha biológica: se calcula que en esta campaña han estado activos en la depredación de estos roedores aproximadamente 1.500 cajas nido instala-

das para rapaces. A estas medidas se han sumado las que se están realizando por Grupo de Trabajo Interadministrativo de Colaboración en Lucha Integral contra el Topillo Campesino (que incluye, además de la Junta, a la Delegación del Gobierno, CHD, Adif, Carreteras del Estado y diputaciones de Palencia, Valladolid y Zamora) para la destrucción de huras en reservorios y vías de dispersión.

## ASAJA pide coordinación entre Sacyl y Seguridad Social para que los casos de tularemia se declaren enfermedad profesional

Así, los agricultores y ganaderos afectados podrán obtener todos los beneficios del sistema de protección público, como bajas, medicamentos y otras prestaciones complementarias

C.R. / Redacción

Ante la escalada en el número de casos de personas afectadas por tularemia en el epicentro de la plaga de topillos, la Tierra de Campos palentina, ASAJA ha demandado a las administraciones que establezcan protocolos de alerta y seguimiento de la evolución de la enfermedad infecciosa.

En concreto, la organización profesional agraria pide al SACyL (Sanidad Castilla y León) que los equipos de atención primaria y urgencias, a los que llegan por primera vez los posibles casos, estén informados de manera conveniente sobre este nuevo pico de tularemia, para que diagnostiquen sin demora la enfermedad, y en el caso de que los afectados sean agricultores y ganaderos simplifiquen el proceso burocrático que supone la gestión de la incapacidad temporal por enfermedad profesional.

Hay que recordar que, dado que los animales infectados y transmisores ocupan el entorno en el que se desarrolla la actividad agroganadera, la tularemia está considerada enfermedad profesional y está recogida en el Real Decreto 1299/2006 dentro del “grupo



El epicentro de la plaga de topillos, Palencia y provincias limítrofes.

FOTO ASAJA PALENCIA

de enfermedades profesionales causadas por agentes biológicos -enfermedad infecciosa o parasitaria transmitida al hombre por los animales o sus productos y cadáveres- hallándose incluidos los agricultores y ganaderos”. La gestión de las enfermedades profesionales puede ser asumida por una Mutua o por el INSS, quienes determinarán si es una enfermedad profesional o no. Sin embargo, la calificación de las enfermedades profesionales corresponde en última instancia al INSS. El papel del médico de

familia es fundamental a la hora de reconocer y derivar a estos organismos a los trabajadores con sospecha de estas patologías.

Así, los agricultores y ganaderos afectados podrán obtener todos los beneficios del sistema de protección público, tales como la gratuidad de la atención farmacéutica y otras prestaciones complementarias, dado que la tularemia precisa de un tratamiento relativamente largo.

Por ello, desde ASAJA se aconseja a los agricultores y ganaderos que se aseguren de

que se indica en el correspondiente parte de baja que se cataloga como “enfermedad profesional”, y que, en caso de duda, acudan a las oficinas de las organizaciones agrarias para que se presenten las alegaciones o recursos correspondientes.

La tularemia, catalogada como enfermedad infecciosa y de declaración obligatoria, está latente desde hace años en nuestra Comunidad Autónoma. Liebres y roedores, y en especial los topillos, actúan como reservorio y vía de unos contagios que principalmente se producen a través de la piel, aunque también pueden llegar a través de la conjuntiva del ojo o las mucosas de boca y nariz. También están descritos casos por ingestión de agua contaminada, hecho por el cual ASAJA-Palencia ha expresado su preocupación por la acumulación de cientos de topillos en vías de distribución de agua.

Según las estadísticas publicadas, el número de personas afectadas por tularemia alcanzó máximos anuales en los años 1997 y 2007 (513 personas de la comunidad en el año 1997 y 507 personas en 2007), años que coinciden con plagas de topillos.



# La Junta confirma la mala cosecha de un cereal golpeado de nuevo por la sequía

La mitad occidental y el centro de la comunidad, el área más afectada

C.R. / Redacción

Las cifras oficiales de la Consejería de Agricultura, Ganadería y Desarrollo Rural confirman el retroceso que este 2019 experimentará la renta agrícola por las consecuencias de la sequía. Sin contabilizar las pérdidas en ganadería, las del cereal ya son un hecho: la producción estará muy por debajo de la media, siendo una de las cinco peores cosechas de los últimos veinte años.

El consejero de Agricultura, Ganadería y Desarrollo Rural, Jesús Julio Carnero, elegía este año el municipio vallisoletano de Valoria para ofrecer los datos oficiales sobre la cosecha 2019 en la comunidad autónoma.

La Junta estima que la cosecha de cereal de invierno de 2019 en Castilla y León rondará los 4,8 millones de toneladas, lo que representa una disminución del 17 % respecto a la producción media de los últimos cinco años que era de 5,8 millones de toneladas.

Aunque los efectos de la sequía se observan en todo el territorio de secano de Castilla y León, han sido especialmente severos en la mitad occidental y centro de la Comunidad con reducción de la producción entre el 30 y el 50 %, y en algunas zonas incluso superior. Las zonas más afectadas son las provincias de Ávila, Salamanca, León, comarca Campos de Palencia, comarcas Centro, Sur y Sureste de Valladolid, Demanda y La Ribera en Burgos y Duero Bajo y Campos Pan en Zamora.

Las últimas previsiones publicadas por el Ministerio de Agricultura, Pesca y Alimentación reflejan que la cosecha de cereales de invierno en España se reduce a unos 14,4 millones de toneladas por el efecto de la sequía, especialmente en Castilla y León, que representará en esta campaña un tercio de la producción nacional.

## Diferencias según zonas

Entre las provincias más afectadas por la sequía se encuentran la totalidad de las pro-

## Principales cifras de la campaña de cereal de invierno para grano 2019

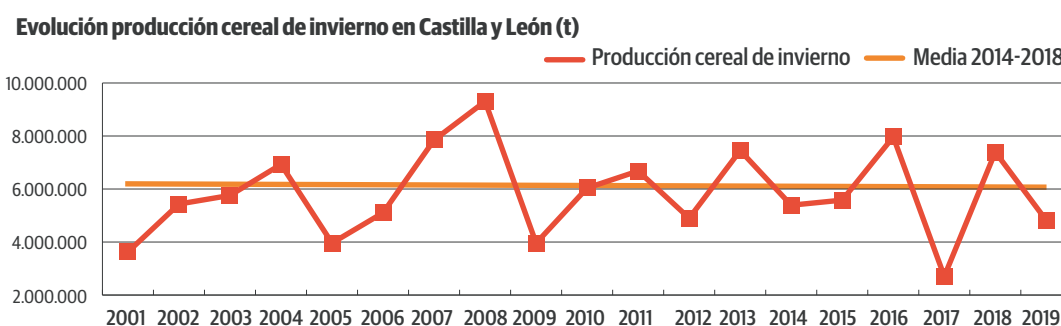
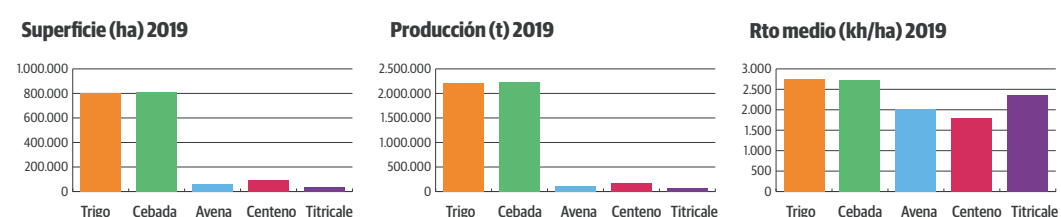
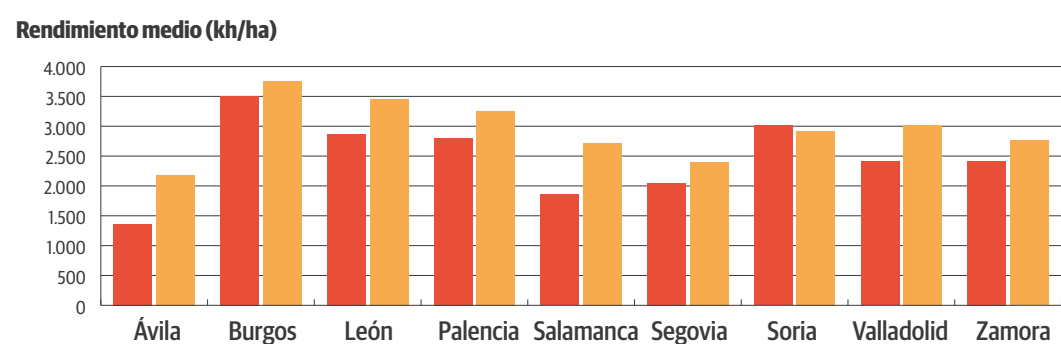
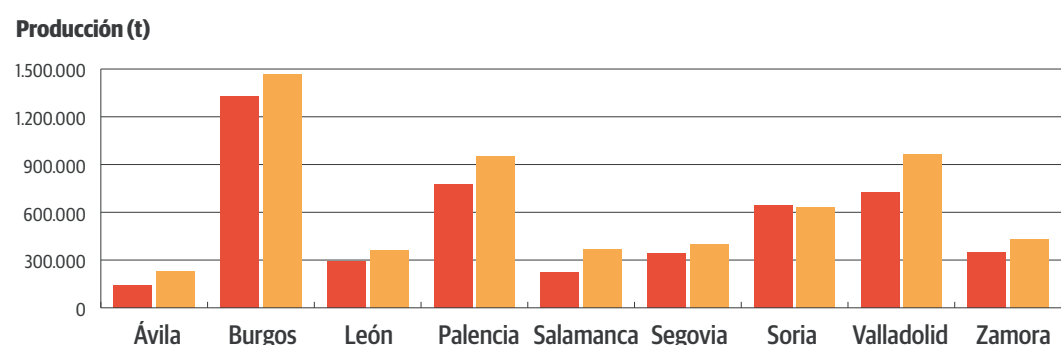
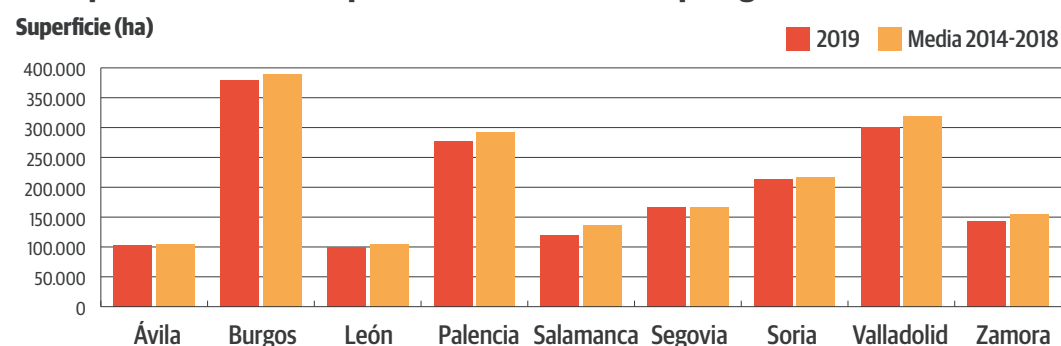

vincias de Ávila y Salamanca y todo el secano de León, con reducciones que oscilan entre el 40 % y el 50 % de la producción media.

En la provincia de Valladolid, aunque la reducción media es del 25 %, hay comarcas también muy afectadas, en concreto Centro, Sur y Sureste en las que se esperan bajadas en la producción media entre el 30 y el 50%.

En las provincias de Palencia y Zamora la reducción media es cercana al 20%, aunque hay comarcas agrarias muy afectadas como Campos en Palencia y Duero Bajo y Campos Pan en Zamora con reducción del 30 %.

En Burgos se estima una bajada total del 9 % debido a la mala cosecha del sur de la provincia. En las comarcas La Ribera y Demanda la reduc-

ción supera el 30 por ciento.

En Segovia, la reducción media es del 15 %, aunque en las comarcas de Segovia y Sepúlveda la disminución es mayor.

Finalmente, a diferencia del resto de las provincias, Soria presenta una cosecha media normal, aunque se espera reducción en torno al 20 % en las comarcas de El Burgo de Osma y de Soria.

## ASAJA pide la exención en el royalty de las semillas

C.R. / Redacción

ASAJA de Castilla y León pide a las empresas de semillas agrupadas en la patronal Asociación Nacional de Obtentores Vegetales (ANOVE), que sean sensibles con los problemas de la sequía que afectan al campo de Castilla y León y renuncien para esta campaña al cobro del royalty a los agricultores que reutilizan la semilla proveniente de su propia cosecha. ASAJA considera que esto sería un gesto de complicidad por parte de unas empresas cuyo negocio está ligado a la actividad agraria, por lo que debe de primar la confianza y el buen entendimiento entre las partes.

ASAJA considera que el sector agrario de Castilla y León, que ha tenido dos cosechas malas entre las tres últimas, no pueda afrontar una nueva campaña sin una serie de apoyos que han de llegar de fuera del sector. A los que ASAJA está reclamando de las administraciones públicas, bien podría añadirse lo que puedan ofrecer las empresas que como clientes o proveedores viven de los agricultores, entre ellas las que producen y comercializan las semillas.

Ante la falta de liquidez en la mayoría de las explotaciones, es previsible que los agricultores productores de cereal y otros cultivos herbáceos hagan las siembras del próximo otoño reutilizando sus propias semillas en vez de optar por semilla de origen certificada. En el reemplazo de las semillas, la patronal del sector, ANOVE, a través de su empresa de servicios Geslive, está persiguiendo a los agricultores para obligarles a pagar un royalty por cada kilo de semilla reutilizada, que justifican en una compensación para afrontar la inversión en el proceso de investigación y puesta en el mercado de nuevas variedades.

ASAJA de Castilla y León está rotundamente en contra de la obligación de los agricultores de pagar un royalty por la reutilización de su propia semilla, pero por ahora los reglamentos europeos y la normativa nacional está del lado de los semillistas.

Las variedades de semillas están pensadas para una agricultura del centro de Europa, con más lluvias. Y nadie compensa a los agricultores por las variedades de semilla que no responden a sus expectativas.



## INFORMACIONES

# ASAJA pide mejoras y soluciones a la CHD para la constitución de las comunidades de aguas subterráneas

La administración promueve esta fórmula como instrumento para gestionar masas en mal estado

C. R. / Redacción

Representantes de ASAJA se reunieron el pasado 19 de julio con la Confederación Hidrográfica del Duero (CHD), para tratar sobre estas comunidades, tanto en relación con las formadas por menos de 20 usuarios, Regantes por Convenio, como las que tienen más. Desde hace años, la CHD está promoviendo la constitución de comunidades de usuarios de aguas subterráneas (CUAS) como el mejor instrumento para la gestión del agua en aquellas masas de agua en mal estado.

En las comunidades de usuarios pequeñas, la única forma de constitución es mediante un convenio. Esta es la fórmula utilizada, normalmente, para hacer una comunidad "familiar".

ASAJA solicitó que se busquen formas de flexibilizar los requisitos de estas comunidades de convenio, de tal manera que pudieran meterse en el perímetro de riego de la comunidad parcelas arrendadas sin tener que darles derechos de riego o bien especificar en los convenios como disolver, llegado el caso, la comunidad de usuarios o resolver el problema cuando alguna de las parcelas que se encuadran dentro de la comunidad se vende y hay que seguir facilitando el acceso al agua a alguien que no tiene concesión pero que ha comprado esa finca, salvaguardando los derechos de riego de las parcelas que los tenían cuando se formó. De esta manera también

se solucionaría en muchos casos el problema de las rotaciones con más seguridad para los agricultores concesionarios de los derechos de riego.

Por otro lado, las comunidades formadas por más de 20 usuarios (CUAS) tienen que seguir un procedimiento un poco más complejo para su constitución, teniendo que realizar una asamblea constitutiva de la comunidad, una asamblea para la aprobación de los estatutos y dar publicidad de las ordenanzas y reglamentos aprobados.

En estas comunidades solo pueden integrarse los propietarios de los terrenos que se vayan a regar, tengan concesión o no, y es una de las maneras para poder realizar la rotación del riego entre las parcelas integrantes de la comunidad. Otra manera sería la modificación de las condiciones de una concesión individual para poder utilizarla en rotación, pero siempre que los terrenos sean del mismo propietario.

ASAJA ha sugerido que también se puedan incluir dentro de las comunidades las parcelas de las que se disponga su uso, aunque no sea en propiedad. También favorecería su constitución una mayor información para la tramitación del procedimiento de constitución y una mayor agilidad para la aprobación de las comunidades que están tramitando su constitución, que en estos momentos son 39 en Castilla y León.

Por otro lado, ASAJA solicita al organismo de cuenca que se ofrezcan más garantías, a través del condicionamiento de los estatutos, a los titulares que aportan los caudales de agua a la comunidad y que no se impongan peajes ni reducciones de los volúmenes de agua incluidos en la propuesta de CUAS.

El agricultor tiene que ser consciente que el proceso de constitución de las CUAS es complejo, por lo que debe contar con asesoramiento especializado y apoyarse en personal del propio organismo de cuenca. Los estatutos y ordenanzas deben contemplar un amplio abanico de posibilidades futuras y la mejor forma de resolver cada problema.



El comisario de Aguas de la CHD, a la derecha, junto a la jefa de de Servicios de CUAS, en la reunión con ASAJA.

FOTO C. R.

## Consecuencias de la declaración de sequía extraordinaria para la cuenca del Duero

Los informes oficiales apuntan que en las zonas de Adaja, Alto Tormes y Cega se arrastra el problema desde el mes de mayo

C. R. / Redacción

El Ministerio para la Transición Ecológica elabora un Real Decreto para declarar la situación de sequía extraordinaria en algunas zonas de la cuenca, a instancia de la Confederación Hidrográfica del Duero. El informe de seguimiento del plan especial de sequía que publica mensualmente el organismo de cuenca reconoce desde mayo el problema en las zonas del Adaja, Alto Tormes y Cega.

La falta de precipitaciones arrastrada durante meses en Castilla y León hace que las reservas de agua existentes en la cuenca del Duero se encuentren a mediados de agosto al 49,7 %, 6 puntos por debajo de la media de los 10 últimos años y un 25 % por debajo del año pasado.

La situación actual es preocupante en algunas zonas donde las reservas de agua existentes no pueden cubrir de modo adecuado las demandas, habiendo ya dificultades para hacer uso normal del agua. El informe de seguimiento del plan especial de sequía de julio indica que Adaja y Alto Tormes se encuentran en situación de emergencia, Cega en alerta, y Torío y Bernesga, Carrión, Pisuerga, Bajo Duero, Medio y

Bajo Tormes y Águeda en Pre-alerta. No obstante, el indicador de escasez de la cuenca se encuentra en normalidad debido a las altas reservas de embalse con que comenzó el actual año hidrológico.

El Real Decreto declarará la situación excepcional por sequía extraordinaria inicialmente en Adaja, Alto Tormes y Cega, lo que supone dar facultades y aplicar medidas extraordinarias en esas zonas, en línea con la gravedad de la situación. Se prevé la creación de una Comisión Permanente de sequía, presidida por la presidenta de la Confederación Hidrográfica del Duero y formada por administraciones y usuarios, que tendrá capacidad de adoptar las medidas excepcionales necesarias para garantizar una mejor gestión de los recursos disponibles mientras persista la situación de déficit hídrico.

La Comisión Permanente de la sequía podrá modificar las condiciones de utilización del dominio público hidráulico y establecer las reducciones de suministro que sean precisas, limitando los derechos concesionales a esas dotaciones. La presidencia podrá ejecutar acciones necesarias para una mejor gestión de los recur-

sos, obras de captación, transporte, adecuación de infraestructuras e imponer límites de extracción y medidas extraordinarias de control. Se refuerza el régimen sancionador.

### Durante un año

El período de aplicación del futuro real decreto se extenderá desde su publicación y a lo largo del próximo año hidrológico, hasta el 30 de septiembre de 2020. Si bien, las medidas restrictivas podrían suspenderse si concurriesen nuevas circunstancias que hicieran superar la situación de sequía extraordinaria que ahora existe.

Algunas de las medidas con mayor impacto sobre el sector agroganadero que podrían ponerse en marcha por la falta de agua irían desde el establecimiento de turnos de riego en las tomas directas de agua de los ríos hasta la suspensión cautelar de concesiones, pasando por la reducción de dotaciones, la limitación de extracciones en las masas en mal estado cuantitativo, la sustitución de caudales por otros de distinto origen y calidad, o establecer comunidades de usuarios por procedimiento de emergencia, así como el control y la obligación del uso de caudalímetros.



Esta publicación cuenta con financiación de la Consejería de Agricultura y Ganadería de la Junta de Castilla y León



Junta de Castilla y León



# ASAJA pide más plazo para solicitar las ayudas para el suministro de agua para ganaderías de extensivo

Por el momento es la única medida aprobada de las reclamadas por el sector para afrontar la sequía

C.R. / Redacción

El sector aguarda con impaciencia poder acceder a las ayudas de minimis destinadas a garantizar el suministro de agua a las explotaciones ganaderas en régimen extensivo de aprovechamiento de pastos de Castilla y León. Se trata, al menos por el momento, de la única de las medidas aceptada por la Junta de todas las reclamadas por ASAJA para afrontar las pérdidas por sequía, que son: préstamos con intereses subvencionados, un año de carencia en capital e intereses en los préstamos suscritos con motivo de la sequía de 2017, ayudas directas para situaciones especiales que comprometan la continuidad de las explotaciones, el anticipo de las ayudas de la PAC, exención de tasas al sector agroganadero, medidas fiscales vinculadas al IRPF, y condonaciones en cuotas a la Seguridad Social.

Las aprobadas para el suministro de agua serán unas ayudas muy similares a las que se pusieron en marcha en 2017, que tuvieron buena acogida en el sector.

Se podrían acoger a estas ayudas los titulares de explotaciones ganaderas cuyo sistema de explotación pueda considerarse extensivo, con un censo igual o superior a 10 UGM y que estén inscritas en el Registro de Explotaciones

Agrarias de Castilla y León. También los gestores de pastos comunales, que acrediten su disponibilidad, podrían solicitarlas.

Se apoyaría la adquisición de estructuras para el abastecimiento de agua, tales como balsas de almacenamiento, abrevaderos, conducciones para abastecimiento, etc.; la compra de equipos para mejora del abastecimiento de agua al ganado: cisternas o abrevaderos móviles; y también los servicios de abastecimiento de agua a las explotaciones.

El plazo de solicitud de las ayudas se prevé breve, apenas 3 semanas desde la publicación de la convocatoria, que se espera en breve, y para la realización de las actividades subvencionables desde esa misma fecha hasta el 30 de mayo de 2020. ASAJA ya ha pedido un mayor plazo para la presentación de solicitudes y en todo caso que se apoye también las inversiones realizadas con anterioridad, pues muchos ganaderos se han visto obligados a realizarlas ya para que su ganado sobreviviera estos meses.

El importe máximo de ayuda por beneficiario sería 4.000 euros, sin superar el 50% de la inversión subvencionable, cantidad que ASAJA considera escasa en aquellas zonas azotadas por la fuerte sequía que habrían tenido que hacer inversiones mayores.



Los pastos, escasos desde hace meses, han obligado a los ganaderos a aumentar el gasto en alimentación.

FOTO C. R.

## Una trashumancia más corta por la falta de agua

La escasez de pastos debido a la sequía de la primavera y el verano, así como las dificultades para abrevar el ganado al secarse fuentes y arroyos, está obligando a los ganaderos de ovino trashumante a abandonar los pastos altos de montaña antes de lo pre-

visto, regresando de nuevo a los páramos y riberas de la provincia. La permanencia en los puertos de montaña es de unos tres meses (junio-agosto), sin embargo, este año ya se retrasó el viaje de ida y ahora se adelanta el de vuelta. En los pastos de origen, donde

ahora se aprovechan rastrojeras y eriales, la situación no es boyante, pero al menos el manejo es más sencillo y los costes de la alimentación suplementaria se reducen al estar próximas las fincas de producción de paja, cereales y forrajes.

## El ministerio edita una guía práctica sobre vigilancia sanitaria de la fauna silvestre

El objetivo es que toda la población contribuya a mantener la salud en el campo

C.R. / Redacción

El ministerio de Agricultura ha editado una guía práctica sobre vigilancia sanitaria de la fauna silvestre, con el objetivo de sumar esfuerzos para que lograr mantener la salud en el campo. Esta guía está destinada a todas las personas que, por su ac-

tividad profesional o su afición, estén en contacto con el campo: cazadores, pero también agentes forestales y de medio ambiente, agricultores y ganaderos, aficionados a las aves, micólogos, senderistas y aficionados a la naturaleza en general.

Cuanto antes se detecte una enfermedad, mayores serán las

oportunidades para su control. La comunicación inmediata de mortalidades o signos de enfermedad a los servicios veterinarios oficiales facilitan que se pongan en marcha las medidas de control, disminuyendo el impacto negativo que estas enfermedades puedan tener en la caza, sanidad animal, salud pú-



blica y medio ambiente.

La lista de enfermedades citada no pretende ser exhaustiva, puesto que nuevas enfermedades pueden surgir o cobrar más importancia, como ocurre ahora con la peste porcina africana del jabalí. Otras no producen signos reconocibles, y solo pueden detectarse en el laboratorio, como el virus de la hepatitis E, o de la triquinosis.

La guía incide especialmente en cómo actuar ante un animal silvestre enfermo o herido, o bien ya cadáver, casos ante los que hay que tomar las debidas precauciones.



## INFORME CES

# Radiografía económica y social de la evolución del sector agroganadero y de las condiciones de vida en el medio rural

El CES publica su informe 2018, así como sus propuestas para lograr un mayor progreso de Castilla y León

Cada año, el Consejo Económico y Social, órgano consultivo que agrupa a los distintos colectivos representativos de la sociedad civil, ASAJA entre ellos, publica un completo informe de la situación económica y social de Castilla y León. El documento recoge la evolución de la economía, el mercado laboral y la calidad de vida y protección social en la Comunidad Autónoma, así como propuestas concretas para lograr un mayor progreso de Castilla y León y una vida mejor para todos sus habitantes.



C. R. / Redacción

Fue en el último pleno del CES de Castilla y León, celebrado en julio, cuando se aprobó el informe de 2018, fruto del debate entre los interlocutores sociales y económicos. Según recoge el documento, el año 2018 fue un buen año para la agricultura regional, con una climatología muy variable pero que permitió obtener buenas producciones en el caso del cereal. La ganadería, por su parte, ha visto crecer tanto el número de cabezas de ganado como la producción de carne. La Junta de Castilla y León en su Contabilidad Regional Trimestral estimó para el año 2018 un crecimiento del 12,1% en el valor añadido del sector, frente a la caída del 9,9% del año anterior.

Si analizamos los informes de los últimos 5 años, observamos que la renta agraria regional se ha ido incrementando desde el año 2014, con un valor de 1.987 millones de euros, hasta el año 2018, con un valor de 2.771 millones de euros. En este periodo la excepción -que podría repetirse este año- ha sido 2017, año catastrófico para la agricultura regional, en la que la renta descende por debajo de los valores de 2014, fundamentalmente por la caída de la producción vegetal y dentro de esta de los cereales, que se si-

túan por debajo de los 600 millones de euros, siendo éste el subsector que más aporta a la producción agraria, en torno al 25%.

En nuestra región, el peso de la producción animal es prácticamente la mitad de la renta

global generada por el sector, y se ha mantenido constante o con ligeros incrementos en el periodo observado, incluso en 2017, lo que amortiguó una mayor caída de la agricultura ese año. El porcino es la especie que mayor valor aporta a la cuenta

de “carne y ganado”, y la leche, la que más peso tiene dentro de los productos animales.

Los consumos intermedios también han aumentado en estos cinco años, alcanzando en 2018 los 3.665 millones de euros. Reflejo de la importancia

de la ganadería es que más de la mitad de este gasto corresponde a los piensos, seguido de los fertilizantes y de la partida correspondiente a energía y lubricantes.

En cuanto a las subvenciones, la mayor parte se compu-

## El campo emplea más mano de obra

Trabajadores Autónomos de la rama agraria afiliados a la Seguridad Social en Castilla y León, por provincias (media anual)

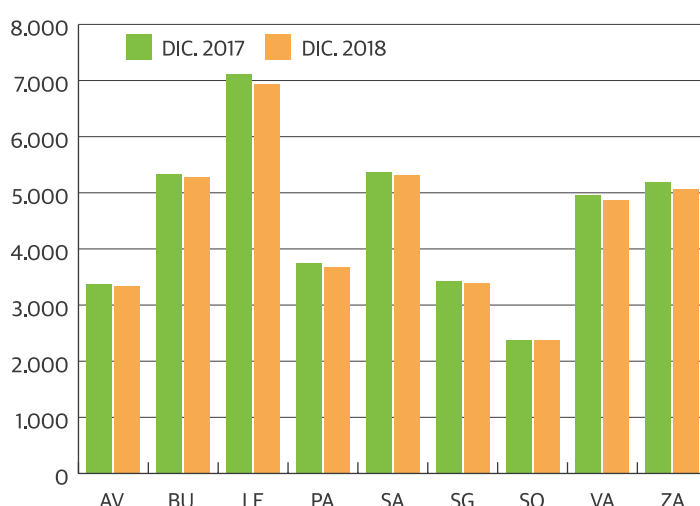

Respecto al empleo, como en años anteriores el número de trabajadores autónomos de la rama agraria afiliados a la Seguridad Social en Castilla y León continúa descendiendo, mientras permanece estable a nivel nacional, con una ligera subida de 86 afiliados. En el año 2018 el número de afiliados regionales se redujo en 642 trabajadores, cifra similar a la del año 2017.

Trabajadores por cuenta ajena de la rama de agraria afiliados a la Seguridad Social en Castilla y León, por provincias (media anual)

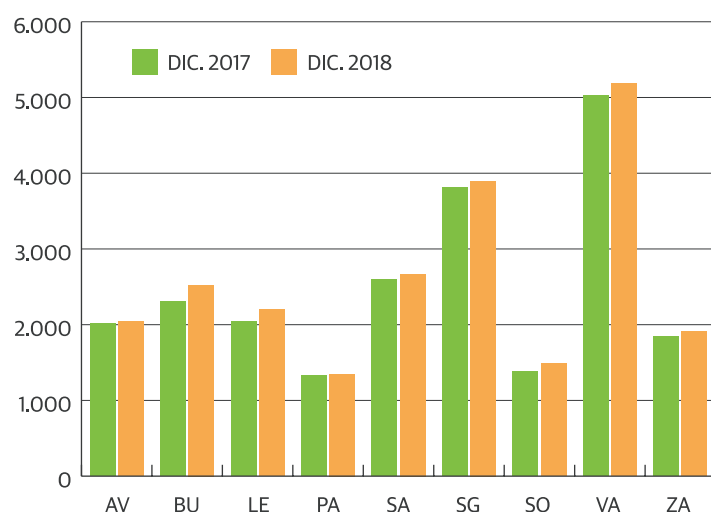

Respecto a los trabajadores por cuenta ajena de la rama agraria afiliados a la Seguridad Social en Castilla y León, durante el año 2018 aumentaron en 895 trabajadores, lo que supone un crecimiento del 4%. En el conjunto de España el número descendió en 2.722 cotizantes.





tan en el apartado de “otras subvenciones”. Corresponden al pago básico y otros pagos complementarios, al pago en “zonas con limitaciones naturales y con otras limitaciones específicas”, a la ayuda de “agroambientales y clima”, a la ayuda a la agricultura ecológica y a la ayuda a la contratación de seguros agrarios,

entre otras. Se observa que las subvenciones se mantienen prácticamente constantes en los últimos años. Todo esto da lugar a un valor añadido neto en 2018 de 1.922 millones de euros, un 162% superior al del 2017, y un 70% superior al de 2014, siendo el más alto de los últimos años.

# Propuestas del CES para mejorar el sector agrario y el medio rural

Desde el Consejo Económico y Social de Castilla y León se hacen a las instituciones una serie de recomendaciones que contribuyan a mejorar el sector agrario regional, y por ende la situación del medio rural. Entre ellas, podemos destacar las siguientes:

**Relevo generacional**  
Sólo un pequeño porcentaje de los titulares de explotaciones son menores de 35 años. Las medidas de instalación de jóvenes, tanto en el primer pilar de la PAC como en el segundo, no han funciona-

do adecuadamente. Falta una evaluación de necesidades, coordinación con otros instrumentos que faciliten el acceso a la tierra y, en general, deberían orientarse más a favorecer un relevo generacional eficaz con el mantenimiento de la explotación y su viabilidad a largo plazo. El CES cree necesario desarrollar un plan integral que favorezca el relevo generacional en el sector agrario, que contemple desde la financiación de las inversiones necesarias hasta el acceso en buenas condiciones a la tierra,

SIGUE EN LA PÁGINA SIGUIENTE ►

## Renta Agraria de Castilla y León (millones de euros)

	2014	2015	2016	2017 (2ª estimación)	2018 (1ª estimación)
A. Producción rama agraria	5.227,84	5.364,93	5.755,43	4.863,96	6.293,12
Producción vegetal	2.092,89	2.353,79	2.699,62	1.555,72	2.923,15
1. Cereales	1.080,90	1.162,57	1.296,79	598,83	1.456,60
2. Plantas industriales	238,62	301,68	294,56	253,57	308,40
3. Plantas forrajeras	312,80	339,78	373,87	213,26	371,50
4. Hortalizas	134,19	151,98	175,17	136,99	156,06
5. Patata	74,07	140,02	211,32	89,11	188,62
6. Frutas	204,43	140,45	203,60	136,65	192,95
7. Vino y mosto	43,56	112,62	135,89	118,71	242,64
8. Aceite de oliva	2,34	1,12	3,82	4,20	1,97
9. Otros	1,98	3,59	4,61	4,39	4,42
Producción animal	2.762,01	2.631,67	2.697,09	2.943,19	2.998,41
Carne y ganado	1.876,70	1.795,17	1.984,21	2.149,98	2.173,64
1. Bovino	552,75	549,07	591,00	629,48	646,78
2. Porcino	907,21	827,55	979,46	1.106,29	1.096,63
3. Equino	8,07	7,27	7,64	7,66	6,73
4. Ovino y caprino	161,04	198,91	198,54	198,48	203,32
5. Aves	214,39	180,69	175,02	173,68	186,41
6. Otros	33,24	31,69	32,55	34,39	33,78
Productos animales	885,31	836,50	712,88	793,21	824,78
1. Leche total (vaca, oveja y cabra)	677,09	609,06	509,94	536,02	545,17
2. Huevos	182,77	200,78	173,15	227,35	247,70
3. Otros	25,45	26,67	29,80	29,85	31,90
Producción de servicios	106,27	103,75	100,67	101,14	103,82
Otras producciones	266,68	275,71	258,05	263,90	267,74
B. Consumos intermedios	3.380,38	3.311,93	3.324,88	3.443,57	3.665,04
1. Semilla y plántones	155,90	154,72	154,27	167,51	178,00
2. Energía y lubricantes	287,24	259,85	231,06	251,60	283,58
3. Fertilizantes y enmiendas	478,00	475,89	370,85	376,64	415,00
4. Productos fitosanitarios	113,00	120,45	118,36	120,95	122,57
5. Gastos veterinarios	97,74	97,10	97,00	99,81	104,68
6. Piensos	1.707,11	1.631,50	1.773,15	1.844,74	1.969,26
7. Mantenimiento de material	199,17	204,70	200,57	200,42	197,52
8. Mantenimiento de edificios	80,80	80,46	79,36	80,81	82,29
9. Servicios agrícolas	106,27	103,75	100,67	101,14	103,82
10. Servicios intermediación financiera	31,79	36,10	35,46	32,22	34,37
11. Otros bienes y servicios	123,36	147,41	164,15	167,71	173,95
C. Valor Añadido Bruto (A-B)	1.847,46	2.052,99	2.430,55	1.420,39	2.628,08
D. Amortizaciones	719,30	695,54	680,69	687,11	705,25
E. Valor Añadido Neto (C-D)	1.128,16	1.357,45	1.749,87	733,28	1.922,83
F. Otras subvenciones	889,97	933,40	927,56	894,77	887,05
G. Otros impuestos	31,13	32,31	35,63	35,65	38,74
H. Renta agraria (C-D+F-G)	1.987,00	2.258,54	2.641,79	1.592,40	2.771,13

Fuente: ASAJA, sobre CES y Cuentas económicas de la agricultura en Castilla y León



## INFORME CES

►VIENE DE LA PÁGINA ANTERIOR

pasando por el asesoramiento y la formación, que lo hagan atractivo para los jóvenes agricultores y ganaderos.

### Burocracia y gestión

A pesar de los avances positivos en la simplificación, la propuesta de la nueva PAC sigue incluyendo una cantidad importante de requisitos detallados que conllevan una gran cantidad de trámites, y por tanto una importante carga burocrática para los agricultores individuales, la gran mayoría de los cuales actúan como operadores únicos sometidos a una fuerte presión sobre sus ingresos. Al respecto, el CES considera preciso acometer una revisión y una remodelación completas del sistema de control en la esfera de la explotación: el uso de la tecnología (como la inspección por satélite y la teledetección) debería traducirse en un adelanto en los pagos y no en retrasos.

### Promover el regadío

El CES insta tanto al Ministerio de Agricultura, como a la Consejería de Agricultura y Ganadería, que colaboren y propicien la ejecución inmediata de los proyectos de modernización de regadíos que consigan un mejor aprovechamiento del agua, aportando la financiación prevista y necesaria; así como en los nuevos proyectos de regadíos siempre que éstos permitan cumplir los objetivos de calidad de las masas de agua, tanto superficiales como subterráneas, marcados en la directiva marco del agua.

### Reserva de crisis

La reciente experiencia de la sequía de hace dos años lleva al CES a proponer la necesidad de una reserva de crisis permanente a nivel europeo, que sea eficaz y cuente con una financiación adecuada. El CES propone que la financiación de la reserva de crisis proceda de una nueva partida de gastos al margen del presupuesto de la PAC y que, por consiguiente, no pueda implicar ninguna reducción de los pagos directos a los agricultores, así como que se aumenten y se adelanten los pagos directos.

### Fortalecer la ganadería

Castilla y León es la segunda comunidad productora de leche de vaca y la primera de carne de vacas nodrizas y de leche de ovino. Cabe destacar un año más el descenso en el número de explotaciones ganaderas y de sus efectivos productivos, por lo que el CES insta a la

### Altas y bajas padronales y migración neta según tipología municipal (2017-2018)

TIPO DE MUNICIPIO	POBLACIÓN MEDIA	CAMBIOS PADRONALES		MIGRACIÓN NETA	
		ALTAS	BAJAS	SALDO	TASA (‰)
Capitales	1.033.802	34.312	33.347	965	0,93
Otras ciudades	219.483	6.421	6.814	-393	-1,79
Áreas periurbanas	190.038	9.017	8.736	281	1,48
Áreas de influencia urbana	152.502	8.021	7.102	919	6,03
Centros rurales de 1er orden	155.912	4.811	5.548	-737	-4,73
Centros rurales de 2º orden	129.968	4.369	5.226	-857	-6,59
Centros rurales de 3er orden	57.020	1.941	2.240	-299	-5,24
Rural profundo (<2.000 hab)	480.134	15.513	18.350	-2.836	-5,91
<b>Total medio rural</b>	<b>823.034</b>	<b>26.634</b>	<b>31.364</b>	<b>-4.729</b>	<b>-5,75</b>
<b>Castilla y León <sup>(1)</sup></b>	<b>2.418.857</b>	<b>84.405</b>	<b>87.363</b>	<b>-2.957</b>	<b>-1,22</b>

Nota: (1) Incluye el municipio alavés de La Ribera Baja en el área de influencia de Miranda de Ebro  
Fuente: Estadística de Variaciones Residenciales (INE).

### Banda Ancha en Castilla y León, por 100 habitantes, 2016-2017

PROVINCIA	2016	2017
Ávila	26,2	27,8
Burgos	30,2	31,1
León	28,3	30
Palencia	28,8	29,7
Salamanca	31,3	32,4
Segovia	27,6	30
Soria	26,4	27,7
Valladolid	32,4	30
Zamora	24,6	24,5
<b>Castilla y León</b>	<b>29,4</b>	<b>29,8</b>
<b>España</b>	<b>30,4</b>	<b>31,5</b>

Fuente: Consejería de Fomento y Medio Ambiente de la Junta de Castilla y León.



Donaciano Dujo, presidente, junto a Sonia González Romo, técnico de ASAJA CyL, en un pleno del CES.

FOTO C. R.

Administración regional a que analice las causas y ponga en práctica las medidas necesarias para evitarlo.

### Impuestos del gasóleo

Los precios de los carburantes tienen una incidencia especial en aquellos sectores como el agrario en los que es difícil trasladar estos incrementos al precio del producto, ya que, debido a las condiciones específicas de formación de los precios, los agricultores y ganaderos no pueden repercutir las subidas de los costes de producción en el precio de venta de sus productos. Si bien es cierto que el gasóleo que utilizan los agricultores y ganaderos (gasóleo B) está bonificado gracias a la devolución parcial del impuesto especial de hidrocarburos, este reembolso parcial se redujo en 2017, por lo que el CES considera conveniente revertir esta situación para el sector.

### Precios de los arrendamientos

Las parcelas explotadas en alquiler ya son mayoritarias, situación que, al estar acompañada de un alza en los precios de los cánones de arrendamiento, supone un reto para los agricultores. La situación se agrava por las exigencias de la administración a los jóvenes para adherirse a los planes de primera instalación y recibir ayudas económicas, cuya normativa provoca que los precios aumenten, por lo que el CES considera que debería revisarse para no provocar distorsiones de precios.

### Fauna salvaje

El CES considera que se deben promover medidas adecuadas de control de la fauna salvaje para que no ocasionen daños relevantes en la agricultura y ganadería, como pérdidas en cultivos o muertes en cabezas de ganado, así como por contagio de enfermedades comu-

nes entre especies domésticas y salvajes.

### Apoyar a la población rural

Según la Estadística de Variaciones Residenciales (única fuente disponible a escala municipal), el medio rural, incluyendo todos los centros de servicios, perdió 4.729 residentes durante el año 2017.

El Consejo considera imprescindible romper la dicotomía, rural-urbano poniendo en positivo el papel complementario que desempeñan ambos ámbitos, el medio rural como complemento imprescindible al medio urbano.

En este sentido reconoce de especial relevancia el plan más específico diseñado por la Federación Española de Municipios y Provincias (FEMP) y respaldado por el Consejo Económico y Social del Reino de España y también a nivel europeo, abordando campos como el fomento de la ac-

tividad empresarial y el empleo, la vivienda, el medio ambiente o las infraestructuras, entre otras.

### Exclusión financiera

En cuanto al sector bancario, el CES considera que, al tratarse de servicios con una gran relevancia social, las políticas públicas han de encontrar una solución al creciente número de municipios y localidades de nuestra comunidad que están en exclusión financiera – sin ninguna oficina abierta –, teniendo en cuenta, además, la edad avanzada de la población que reside en estos lugares.

### Cobertura de internet

El CES reconoce que la digitalización está en el centro del debate político y es una prioridad de los gobiernos, pero el hecho es que los mapas de cobertura de banda ancha no mejoran sustancialmente en Castilla y León, que es la Comunidad más deficitaria de España de este tipo de infraestructuras.

Esta carencia está ligada con el problema del alto ritmo de despoblación de la Comunidad, y se deben adoptar soluciones estratégicas garantizando, a corto plazo, la conexión a internet de banda ancha en todos los núcleos rurales, con un cumplimiento efectivo y en el plazo máximo de 2 años de la cobertura de 300 megabits por segundo para el 100% de los núcleos de población.

El Consejo considera prioritaria que la conectividad digital sea declarada servicio público y básico para todo el territorio nacional, así como facilitar a las administraciones públicas la gestión eficiente de fondos estructurales, estatales, europeos y de las comunidades autónomas, que permitan incidir en la mejora de las infraestructuras y las condiciones de vida del medio rural.



LONJAS

# Escalonar la patata

Andrés Villayandre

A lo largo del mes de agosto se generalizó el arranque de la patata de media estación en Castilla y León, empezando a haber problemas de saturación en el mercado, ya que los productores están “quemando” patatas para acelerar su ciclo natural y sacarlas cuanto antes, debido a los buenos precios del inicio de campaña, y a la coincidencia con otras zonas, como Cartagena y Albacete, que están con retraso respecto a un año normal.

Esta mayor oferta está provocando una bajada de los precios, lo que incrementa el nerviosismo de los agricultores por vender pronto, antes que bajen más, y se genera una espiral que no favorece el funcionamiento normal del mercado.

Es importante mantener la calma y arrancar de forma escalonada porque los precios son superiores a los de otros años, y se prevé que a partir septiembre vuelva a estabilizarse la oferta antes de comenzar la recolección de la patata tardía. También hay que tener en cuenta que la producción de patata en los principales países productores europeos va a ser menor debido a la sequía, lo que incidirá en sus exportaciones.

Este año, en Castilla y León se han sembrado 19.000 hectáreas de patata, reduciéndose un 2 por ciento con relación al anterior, aunque se espera que los rendimientos sean un poco más altos, por lo que la producción final puede ser similar o ligeramente superior a las 810.000 toneladas de 2018.

AGRICULTURA (€/100 kg.)

Semana/tendencia	TRIGO				CEBADA				CENTENO			
	29ª	30ª	31ª	T.	29ª	30ª	31ª	T.	29ª	30ª	31ª	T.
Ávila	18,43	18,37	18,33	-	17,20	17,10	17,06	-	16,20	16,17	16,17	-
Burgos	18,20	18,10	18,00	-	17,10	17,00	16,90	-	16,20	16,10	16,10	-
León	18,10	18,00	17,90	-	17,00	16,80	16,80	-	16,00	16,00	16,00	=
Palencia	18,60	18,60	18,50	-	17,40	17,40	17,30	-	16,50	16,50	16,50	=
Salamanca	18,90	18,90	18,80	-	17,60	17,60	17,50	-				
Segovia	18,20	18,10	18,10	-	17,00	16,90	16,90	-	16,00	15,90	15,90	-
Soria	18,00	18,00	17,80	-	16,70	16,70	16,50	-				
Valladolid					18,00	17,70	17,02	-				
Zamora	18,30	18,20	18,10	-	17,30	17,30	17,20	-	16,00	16,00	16,40	+

Semana/tendencia	AVENA				MAÍZ				ALFALFA			
	29ª	30ª	31ª	T.	29ª	30ª	31ª	T.	29ª	30ª	31ª	T.
Ávila	16,55	16,70	16,75	+								
Burgos	16,10	16,30	16,50	+					18,60	18,60	18,60	=
León	16,20	16,30	16,50	+	17,50	17,40	17,20	-	18,60	18,60	18,60	=
Palencia	16,50	16,60	16,70	+	18,30	18,30	18,30	=	18,70	18,80	18,80	+
Salamanca	16,90	17,00	17,20	+								
Segovia	15,70	15,60	15,60	-								
Soria												
Valladolid									18,80	19,00	19,00	+
Zamora	16,60	16,60	16,60	=	17,50	17,40	17,20	-	19,00	19,00	19,00	=

OVINO (€/kg. p.v.)

Fecha/tendencia	MEDINA DEL CAMPO				ZAMORA			
	21-jul	28-jul	04-ago	T.	23-jul	30-jul	06-ago	T.
Lechazos 10-12 kg	4,48	4,48	4,48	=	4,25	4,45	4,45	+
Lechazos 12-15 kg	3,85	3,85	3,85	=	3,65	3,85	3,85	+
Corderos 15-19 kg	2,90	2,90	2,90	=				
Corderos 19-23 kg	2,73	2,73	2,73	=				
Corderos 23-25 kg	2,38	2,38	2,38	=				

\*el precio que aparece en Medina del Campo es el valor medio de las cotizaciones.

VACUNO (€/kg. canal)

Fecha/tendencia	SALAMANCA				LERMA			
	22-jul	29-jul	05-ago	T.	03-jul	17-jul	31-jul	T.
Añojo extra	3,57	3,57	3,57	=	3,70	3,70	3,60	-
Añojo primera	3,38	3,38	3,38	=	3,60	3,60	3,50	-
Vaca extra	3,25	3,25	3,22	-	3,40	3,40	3,40	=
Vaca primera	2,55	2,55	2,52	-	2,60	2,60	2,60	=
Ternera extra	3,86	3,86	3,86	=	3,80	3,80	3,75	-
Ternera primera	3,77	3,77	3,77	=	3,70	3,70	3,65	-
Toros primera	2,01	2,01	2,01	=				

PORCINO (€/kg. p.v.)

Fecha/tendencia	SEGOVIA				ZAMORA			
	25-jul	01-ago	08-ago	T.	23-jul	30-jul	06-ago	T.
Cerdo Selecto	1,47	1,47	1,49	+	1,47	1,47	1,47	=
Cerdo Normal	1,46	1,46	1,48	+	1,46	1,46	1,46	=
Cerdo graso	1,45	1,46	1,48	+	1,47	1,47	1,47	=
Lechones	2,50	2,30	2,20	-	2,70	2,65	2,60	-
Cerda desvieje	0,65	0,66	0,70	+	0,66	0,66	0,66	=



Si fallan los servicios, la despoblación es imparable.

FOTO C. R.

## ASAJA pide que la Junta blinde la permanencia de los consultorios médicos en el medio rural

### Lo que corresponde hacer con los consultorios locales es mejorar el servicio que se presta, no reducirlos

C.R. / Redacción

La organización agraria ASAJA de Castilla y León le exige al Gobierno de la Junta que considere los consultorios médicos en los pueblos como un elemento fundamental del sistema público de salud y que garantice la permanencia de todos ellos para los próximos años. El debate que se pretende generar al respecto de esta figura, por parte del vicepresidente de la Junta, Francisco Igea, esconde la voluntad de un cierre progresivo de los mismos, castigando de esa manera el territorio rural despoblado y envejecido.

Para la organización agraria ASAJA lo que corresponde hacer con los consultorios locales es mejorar el servicio que se presta: cubrir las plazas con médicos titulares y

técnicos sanitarios y no rotar permanentemente con facultativos contratados, disponer de sustitutos para atender las posibles eventualidades del titular, y dotarlos de medios básicos y en particular de acceso a las fichas médicas con internet de alta velocidad. Los locales en los que se presta el servicio reúnen, por lo general, buenas condiciones, gracias a que las entidades locales se encargan de su adecentamiento, de la limpieza periódica, y de gastos corrientes como luz y agua.

ASAJA de Castilla y León recuerda al Gobierno de la Junta que la mayoría de los pacientes que llegan a los consultorios locales de los miles de pueblos de Castilla y León son personas mayores que no disponen de vehículos propios ni edad para conducir, y

que el transporte público es un servicio muy deficiente, por lo que el desplazamiento a los centros de salud, ubicados en las comarcas, para consultas ordinarias, no es una opción posible.

ASAJA, que representa intereses profesionales de agricultores y ganaderos, está especialmente sensibilizada con los problemas del medio rural y es interlocutora en esta materia, ya que los agricultores y sus familias viven mayoritariamente en los pueblos. La organización agraria reclama servicios públicos de calidad para luchar contra la “España vaciada”, entre ellos en materia de sanidad, de transporte público, de nuevas tecnologías de la comunicación, de educación y cultura, o de asistencia social –en particular a la tercera edad–.

### AGROCURSOS ONLINE PARA AGRICULTORES Y GANADEROS

La nueva plataforma para formación online de ASAJA de Castilla y León ofrece Cursos de Incorporación a la Empresa Agraria

Los interesados pueden apuntarse en su oficina provincial de ASAJA

ASAJA de Castilla y León cuenta con una plataforma online a través de la cual todos los jóvenes interesados pueden obtener el certificado de aprovechamiento del Curso de Incorporación a la Empresa Agraria, siguiendo el programa formativo oficial. Tras superar los módulos requeridos, los alumnos estarán preparados para presentarse a la evaluación final certificada por la Consejería de Agricultura y Ganadería.



# Nuestra red de oficinas muy cerca de los agricultores y ganaderos

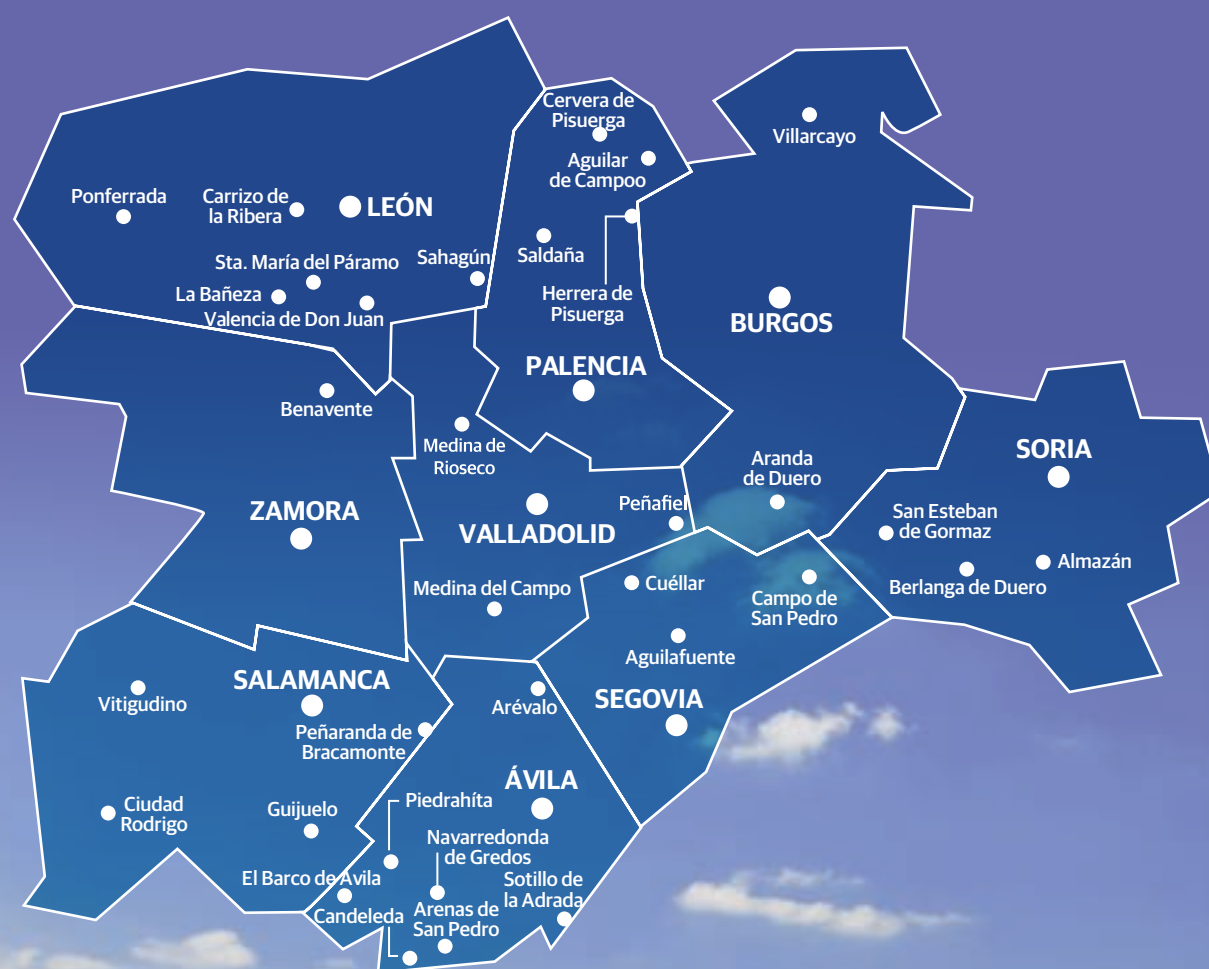

## Tramitación de subvenciones

- Solicitud Única y otras ayudas PAC
- Ayudas a la modernización de explotaciones
- Primera instalación de jóvenes agricultores
- Asesoramiento explotaciones
- Otras ayudas

## Correduría de seguros

- Seguros agropecuarios
- Seguros generales

## Asesoría Jurídica

- Recursos, reclamaciones, pliegos de descargos, etc.
- Apoyo y seguimiento jurídico de las ayudas tramitadas
- Otras consultas jurídicas (herencias, impuesto donaciones, sucesiones y transmisión patrimonial, etc.)

## Asesoría Laboral

- Afiliación: altas, bajas, cambio bases cotización, etc.
- Contratos de trabajo
- Nóminas
- Seguros sociales

## Asesoría Contable y Fiscal

- Asesoramiento y gestión contable
- I.R.P.F.
- I.V.A.
- Impuesto sobre sociedades
- Impuestos locales

## Información

- Boletines y comunicaciones
- Servicio de mensajes y avisos al móvil
- Publicaciones periódicas
- Programas de TV
- Redes sociales

## Cursos de formación

- Incorporación a la empresa agraria, presencial y online
- Plaguicidas uso fitosanitario
- Plaguicidas uso ganadero
- Bienestar animal
- Otras materias de interés para el sector



**ASAJA**  
Castilla y León

[www.asajacyl.es](http://www.asajacyl.es)



ÁVILA

# Miles de cabezas de ganado en la provincia de Ávila tienen problemas de suministro de agua

## ASAJA lamenta que los ganaderos hayan tenido que buscarse sus propios medios para abreviar al ganado

ASAJA-Ávila / Marta Herrero

La sequía ha golpeado de nuevo a la provincia de Ávila. Además de la agricultura, miles de cabezas de ganado de la provincia tienen problemas de suministro de agua. El presidente de ASAJA-Ávila, Joaquín Antonio Pino, lamenta que los ganaderos hayan tenido que buscarse sus propios medios para abreviar al ganado al carecer de soluciones desde las administraciones.

La Diputación provincial puso en marcha en el mes de junio una partida presupuestaria destinada a infraestructuras de abastecimiento de agua para los ganaderos. Pero el montante destinado a tal fin era a juicio del presidente provincial de ASAJA en Ávila, es irrisoria ante una gravísima situación, y llega tarde. ASAJA-Ávila llevaba los cuatro últimos años pidiendo la puesta en marcha de esta línea de ayudas.

Los socios de ASAJA tanto de la capital amurallada como

de la provincia han tenido que aliviar esta situación con sus propios medios e incluso aportando agua a los animales de maneras distintas para evitar una muerte segura. Joaquín Antonio Pino ha citado como ejemplos los ganaderos de una pedanía de Ávila, llamada Bernuy Salinero. Han tenido que pagar de sus propios bolsillos dinero para poder dar de beber a sus animales. No tienen agua suficiente y han realizado prospecciones en el terreno para intentar conseguir aguas a través de pozos.

El dirigente provincial agrario lamenta que esta situación, citada como ejemplo, se sucede en decenas de localidades abulenses, porque la falta de lluvias ha afectado a buen parte del territorio abulense. Los ganaderos de Ávila exigen a las administraciones soluciones y así se lo ha trasladado ASAJA a las administraciones con competencias.

Pino pide a los políticos que luchen por revertir la situación de la España olvidada



Un problema crónico que debería poderse atajar con antelación.

FOTO: C. R.

y vean el panorama desolador al que tienen que hacer frente los profesionales del campo, porque la fuerte sequía que ha azotado a las comarcas agrarias de la provincia de Ávila ha hecho que las gentes del campo hayan tenido que buscar alternativas a las charcas secas que hay en sus fincas.

No sirve mirar al cielo para ver si hay nubes milagrosas que puedan aliviar la solución, son necesarias poner líneas y medidas efectivas con antelación para estar preparados en estos. De no haber solución, aseveran los ganaderos, tendrán que salir a las plazas de los pueblos para que los animales puedan beber incluso de las fuentes del lugar, con la

molestia que ello podría suponer al residente y visitante.

La sequía, subraya Joaquín Antonio Pino, no solo ha acrecentado problemas con el abastecimiento a los animales, sino también con la alimentación, pues los ganaderos se ven obligados a un mayor acopio de materias primas que incrementan los costes de producción para alimentar a sus animales porque los pastos están como el desierto.

Y lamentablemente, el ganadero añade otra problemática a su larga lista, y es que la falta de agua también provocará en un corto periodo de tiempo la aparición de parásitos que no estaban en las cabanas ganaderas hasta ahora.

ÁVILA

## El acuerdo con Mercosur podría atentar contra el vacuno de carne en la provincia de Ávila

ASAJA-Ávila

El presidente provincial de ASAJA-Ávila, Joaquín Antonio Pino, ha mostrado preocupación porque una ballena se coma al pez pequeño. Se suma así, el dirigente agrario al nerviosismo que hay en la comunidad de Castilla y León y en el sector agrario español, ante el acuerdo de la Unión Europea con Mercosur, donde, lamenta, parece que el agrario será nuevamente la moneda de cambio y el perjudicado.

Pino se queja de que una provincia como Ávila, que en muchos aspectos está abandonada, tenga unos políticos que muestren poca o ninguna preocupación ante este hecho.

“Un sector vital en la provincia que se podría ver afectado es el del vacuno de carne. Si nuestros ganaderos ya tienen que hacer frente a rigurosas normas en materia de sanidad animal, fitosanitarias y zoonosológicas, a la vez que un respeto medioambiental, no estaría de más que se garantice una igualdad en dicho mercado comunitario ya que en la actualidad no siguen esos estándares todos los países pertenecientes a Mercosur”, añade Pino.

ÁVILA

## ASAJA-Ávila exige que se cambie la legislación para evitar que el agricultor pague doblemente por su semilla

### La OPA critica que los políticos prometan mucho en campaña y realmente pongan más trabas después a las gentes del campo

ASAJA-Ávila

Son centenares los agricultores de Ávila que aplauden la propuesta de ASAJA-Ávila, así como de ASAJA de Castilla y León, de pedir a las empresas de semillas agrupadas en la patronal Asociación Nacional de Obtentores Vegetales (ANOVE) que renuncien para esta campaña al cobro del royalty a los agricultores al acondicionar para la siembra la se-

milla proveniente de su propia cosecha.

Así lo asevera el presidente provincial de ASAJA en Ávila, Joaquín Antonio Pino, quien vuelve a incidir en las palabras huecas que vocan los partidos políticos en campañas electorales y después se quedan en humo, o en propuestas perjudiciales para los intereses del porvenir de la España vaciada.

Pino solicita que se tenga en cuenta la problemática que ha

sufrido a consecuencia de la falta de lluvias la provincia de Ávila y más si cabe la comarca agrícola de Arévalo-Madrigal que ha sido la gran damnificada la presente campaña.

En el caso de la Asociación en la provincia de Ávila, siempre se han opuesto a pagar doblemente y exigen que haya una nueva legislación nacional que no permita la extorsión a los agricultores tras una sequía como la padecida.

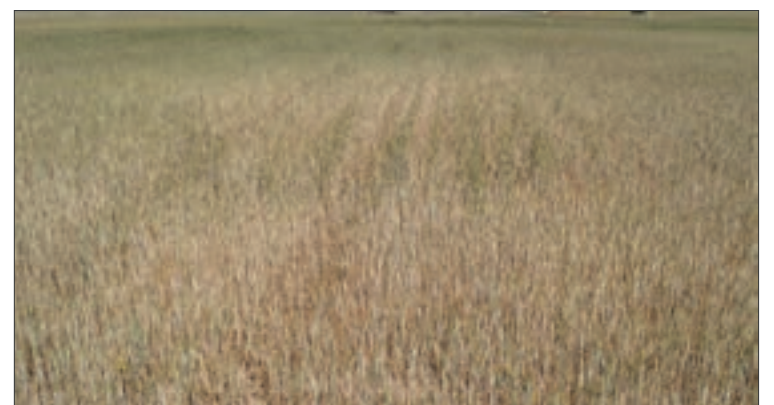

El sector está muy tocado y necesita apoyo para afrontar la sementera.

FOTO: C. R.

Lo lamentable, subraya Pino, es que se haya permitido este atraco por parte del anterior Gobierno de España, mirando hacia otro lado. El dirigente agrario ahonda que, de hacerse de otro modo, y realizando la exención en el royalty, se vería un gesto hacia un sector en muy tocado la presente campaña.

No obstante, Joaquín Antonio Pino se queja de que no se ha obtenido respuesta por par-

te de las empresas de semillas agrupadas en la patronal Asociación Nacional de Obtentores Vegetales (ANOVE).

Por este motivo, asegura Pino, no cejarán en su empeño de luchar por la exención del pago la presente campaña y eliminarlo en el corto plazo, porque pagar doblemente por algo que es de propiedad del agricultor y por el que ha tenido que abonar un elevado precio, no es de recibo.



## PROVINCIAS

## BURGOS

## La subdelegación del Gobierno se compromete con ASAJA a reinstaurar la figura del inspector de sanidad vegetal para la patata de siembra

Sin esa supervisión, el sector productor podría tener que asumir nuevos costes derivados del traslado del producto

## ASAJA-Burgos

ASAJA-Burgos ha trasladado a la Subdelegación del Gobierno el malestar de esta Organización de los productores de patata de siembra y de las cooperativas en relación con la desaparición de la figura del Inspector de Sanidad Vegetal, decisión recientemente adoptada.

Hay que valorar la situación que vive el sector de la patata de

siembra, en la que la caída de la demanda interna, la inestabilidad del mercado nacional, etc. obligan a exportar el producto a países extranjeros (Francia, Italia, Dinamarca, Portugal, Argelia, Armenia, Bosnia, Holanda, Albania, entre otros). En este marco, el inspector de sanidad vegetal venía desarrollando una serie de funciones de vital importancia al tratarse de un producto perecedero, como son el control de sanidad

vegetal y fitosanitario y la emisión de informes sobre mantenimiento y funcionamiento de instalaciones de los operadores del sector.

Para el sector, prescindir de las garantías que aportaba la inspección supone un riesgo innecesario. Puede servir de ejemplo la asunción de los gastos de transporte derivados del traslado a zona portuaria para expedición marítima: de no cumplirse los

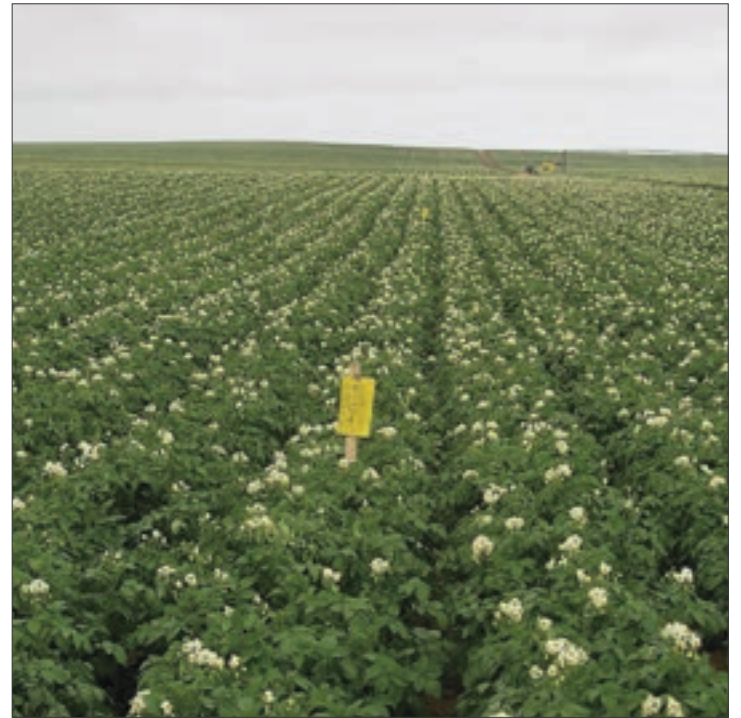

Es fundamental no gravar a los cultivadores con nuevos requisitos.

FOTO: C. R.

parámetros reglamentarios el operador (fundamentalmente cooperativas de productores), el sector productor se vería en la obligación de asumir el coste derivado del retorno e incluso del deterioro del producto.

ASAJA-Burgos informó de esta situación a la administración central, a través de la Subdelegación del Gobierno, organismo que ha adquirido el compromiso de reponer el puesto de trabajo anulado.

## BURGOS

## En Burgos las malas previsiones de cosecha no lo fueron tanto

A pesar de ello, tenemos una cosecha un 25% inferior a la del año pasado

## ASAJA-Burgos

Las previsiones de cosecha eran bastante pesimistas antes del inicio de la campaña, pero una vez que las máquinas han iniciado su trabajo se ha comprobado gratamente que las producciones eran más altas de las que en un principio se esperaban, especialmente en cebada. En relación con la campaña anterior estimamos que ha existido una reducción del 25 por ciento en la producción de cereales en Burgos, lo que supone que, a pesar de los buenos números en relación con otras provincias de nuestra Comunidad, la situación del sector no es buena, ya que con los precios injustos que se perciben (mientras que los costes de producción siguen cada día más altos), la viabilidad económica de las explotaciones queda en entredicho, máxime cuando todavía estamos pagando los platos rotos de la cosecha del 2017.

Entre los factores determinantes de la actual cosecha destacamos la sequía del invierno y las cortas precipitaciones de

primavera, la continua aparición de enfermedades en nuestros campos, como el zabro, que reduce producciones y encarece los tratamientos, las plagas que afectan al sector, mil veces denunciadas y no solucionadas como conejos y topillos, sin olvidarnos de corzos y jabalís, etc.

Con estas circunstancias y con un cambio climático innegable, debemos de plantearnos junto con las administraciones el futuro del sector cerealista en Castilla y León. Como ha manifestado en numerosas ocasiones nuestro presidente regional, hay que reducir costes, mejorar precios, investigar nuevas semillas adaptadas a nuestro tiempo y una mejora de nuestras infraestructuras.

A continuación, se reflejan las estimaciones realizadas por la Comisión Provincial de Estadística de Burgos en la que se indica las producciones medias en cultivos de secano por comarca, siendo muy conscientes de que, en determinadas zonas, sobre todo en La Ribera y Arlanza, las producciones han sido inferiores.



Las producciones en la provincia no fueron boyantes, pero tampoco catastróficas.

FOTO: C. R.

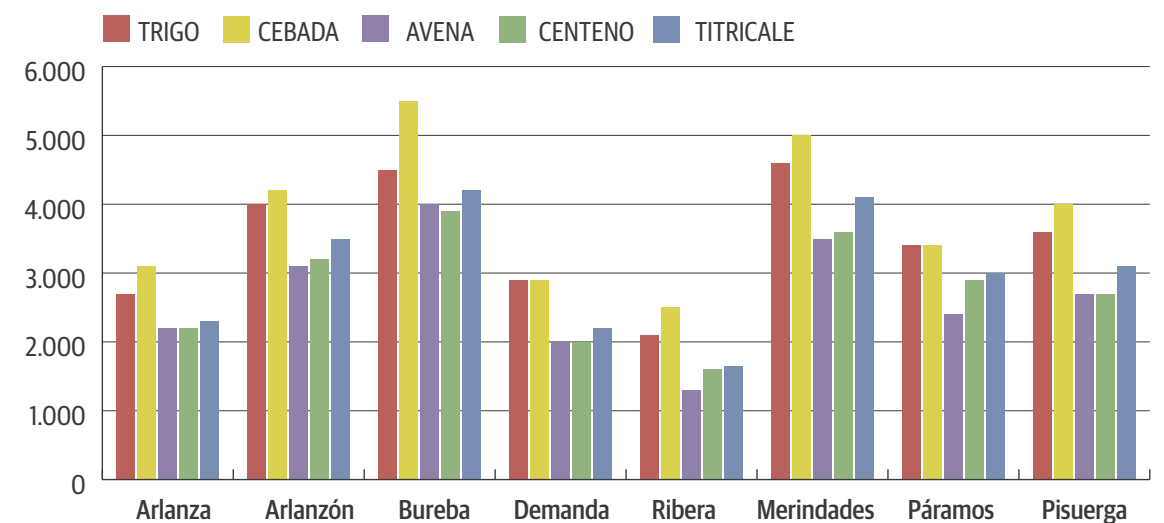

Total cereales Burgos sec+reg (t): 1.330.154. Fuente: Comisión Provincial de Estadística de Burgos.



## PROVINCIAS

## LEÓN

# ASAJA pide a la Junta que clarifique cuántas hectáreas de viñedo hay en la provincia de León

La OPA afirma que hay menos de la mitad de las viñas que figuran en el censo oficial

ASAJA-León

La organización agraria ASAJA reiterará una vez más, y utilizando diversos cauces, la petición a la Junta de Castilla y León para que clarifique las hectáreas de viñedo que realmente se cultivan en la actualidad en la provincia de León, ya que, con una estadística abultada como la que circula hoy en los medios de comunicación, se perjudican los intereses económicos y la imagen del sector.

Con motivo de la asignación de derechos de nueva plantación y autorizaciones de plantación –donde por cierto en ambas denominaciones de origen de la provincia se barajan cifras residuales– se publica hoy una noticia en los medios de comunicación en la que se atribuyen a la provincia de León 11.296 hectáreas de viñedo. Esta cifra corresponde con el dato oficial obtenido de la encuesta anual encargada por el ministerio de Agricultura, y en opinión de ASAJA “no tiene pies ni cabeza”, es tan irreal que se descalifica sola. Otra fuente de datos es la declaración de su-



Algo no cuadra en las cifras de viñedo.

FOTO: C. R.

perficie de los expedientes de la PAC, pero tampoco es fiable ya que no declaran todos los que son al no ser obligatorio para quienes no perciben ayudas. Las hectáreas inscritas en las denominaciones de origen son una buena fuente de datos: en este caso constan 2.862 hectáreas en la D.O. Bierzo y 1.323 hectáreas en la DO León (4.185 hectáreas en total). Los datos del registro

de plantaciones de viñedo es otra fuente de información, pero la Junta no los hace públicos. Por último, teniendo en cuenta los datos estadísticos anuales de producción de uva de la Junta, difícilmente se justifica una superficie superior a 3.500 hectáreas.

En la primera reunión del Consejo Agrario Provincial que se celebre ahora al comienzo de la legislatura polí-

tica, ASAJA pedirá un censo actualizado de la superficie de viñedo de la provincia de León, en el que se recoja tanto las hectáreas de viñas inscritas en el Registro Vitivinícola, como las hectáreas de viñedo que realmente se explotan y no están en estado de abandono. La estadística sobre producción de uva y de vino es hoy la menos fiable de todas las producciones agroganaderas de la provincia de León.

Si realmente hubiera 11.296 hectáreas de viñedo en la provincia de León, se produciría una media de 68 millones de kilos de uva, equivalente a 68 millones de botellas de vino de tres cuartos de litro. La realidad es muy distinta: la DO Bierzo comercializa 9 millones de botellas, la DO León 3,5 millones, y cifras menores e inciertas de vino de mesa y de la denominación de calidad de Tierra de Castilla y León. Las ventas de uva a bodegas de fuera de León, en particular a Galicia, también tienen cierta relevancia, como la tiene la uva o vino a granel de otros territorios que llega a nuestras bodegas.

## La sequía hace mella en el ganado trashumante

ASAJA-León

La escasez de pastos debido a la sequía de la primavera y el verano, así como las dificultades para abreviar el ganado al secarse fuentes y arroyos, está obligando a los ganaderos de ovino trashumante a abandonar los pastos altos de montaña antes de lo previsto, regresando de nuevo a los páramos y riberas de la provincia. La permanencia en los puertos de montaña es de unos tres meses (junio-agosto), sin embargo, este año ya se retrasó el viaje de ida y ahora se adelanta el de vuelta. En los pastos de origen, donde ahora se aprovechan rastroyeras y eriales, la situación no es boyante, pero al menos el manejo es más sencillo y los costes de la alimentación suplementaria se reducen al estar próximas las fincas de producción de paja, cereales y forrajes.

Ante esta situación, ASAJA urge a la Consejería de Agricultura, Ganadería y Desarrollo Rural de la Junta de Castilla y León que publique la orden de bases y de convocatoria de subvenciones de minimis destinadas a garantizar el suministro de agua a las explotaciones ganaderas en régimen extensivo de aprovechamiento de pastos, como prometió en la última reunión del Consejo Agrario.

ASAJA pide a la consejería de Agricultura y Ganadería que actúe ya en todas las medidas necesarias para paliar los efectos de la sequía en el campo y que no convierta a los agricultores y ganaderos en víctimas del sistema por la inactividad política propia de estas fechas veraniegas y de un nuevo Gobierno que no termina de coger la velocidad de crucero. Las medidas que reclama ASAJA, además de la de suministro de agua a explotaciones ganaderas, son préstamos con intereses subvencionados, un año de carencia en capital e intereses en los préstamos suscritos por la sequía de 2017, ayudas directas para situaciones especiales que comprometan la continuidad de las explotaciones, el anticipo de las ayudas de la PAC, exención de tasas al sector agroganadero, medidas fiscales vinculadas al IRPF, y condonaciones en cuotas a la Seguridad Social.

## LEÓN

## ASAJA contesta a Acor: “si quiere molturar su remolacha en la Bañeza, que se ponga a la cola”

La OPA defiende la prioridad de los productores contratantes con la fábrica

ASAJA-León

La organización agraria ASAJA recuerda a la cooperativa ACOR y a la empresa AB Azucarera que la molturación a maquila de la remolacha contratada por ACOR en la fábrica de AB Azucarera en La Bañeza, anunciada en la prensa local por el presidente de la cooperativa Justino Medrano, no está contemplada en el Acuerdo Marco Interprofesional vigente, por lo tanto, carece de marco reglamentario. En este

contexto, ASAJA exigirá que la recepción de la remolacha que produzcan las 1.236 hectáreas contratadas por ACOR en la provincia de León, se efectúe de forma que no interfiera en el funcionamiento de las entregas de los productores contratantes con AB Azucarera para la fábrica de La Bañeza, lo que implica que la recepción de la remolacha de ese colectivo se haga agrupada al final de la campaña.

ASAJA recuerda que la cooperativa ACOR no es fir-



Los cultivadores de La Bañeza, prioritarios.

FOTO: C. R.

mante del Acuerdo Marco Interprofesional Remolachero, y que no lo es porque nunca le ha interesado serlo, por lo tanto, su propuesta tiene un mal encaje en la relación contractual que actualmente existe entre los productores de remolacha y la industria azucarera. Otra cosa es llevar esta propuesta a la próxima campaña en la que el Acuerdo

Marco Interprofesional dejará de estar vigente y las relaciones comerciales se registrarán por uno nuevo que no ha empezado a negociarse.

Por otra parte, la molturación a maquila, en un sector tan regulado y sensible como es el del azúcar, puede ser una práctica que requiera el visto bueno de la Comisión Nacional del Mercado de la Competencia.



## PROVINCIAS

## PALENCIA

# ASAJA denuncia el abandono del campo ante la plaga de topillos y pide valentía a la administración

## Los pueblos, indefensos ante el avance de la plaga y del aumento de casos de tularemia

ASAJA-Palencia / Sonia Arnuncio

El presidente de ASAJA-Palencia ha denunciado el “abandono e indefensión” que sufren la agricultura, la ganadería y los habitantes del medio rural ante la plaga de topillos. Honorato Meneses, que compareció ante los medios de comunicación, exigió a las administraciones “valentía” para solucionar un gravísimo problema que cada día que pasa provoca millones de pérdidas económicas en el campo, y lo que es peor, engorda la lista de enfermos de tularemia.

Acompañado del vicepresidente, José Luis Marcos, y dos agricultores afiliados de ASAJA que sufren diariamente los dañinos efectos de la plaga, Meneses recordó cómo la organización denunció en noviembre la superpoblación de topillos sin lograr ninguna respuesta de la administración a un problema que el campo de la provincia lleva sufriendo más de doce años.

Lo que demanda ASAJA es que se actúe en los reservorios, que son terrenos de las administraciones. Y es que ni CHD, ni Fomento, Diputación o ayuntamientos han actuado en ríos, arroyos, caminos o perdidos, donde se podría haber controlado la plaga, mientras la única solución que se ha propuesto desde la Junta es permitir el laboreo con volteo, una medida totalmente insuficiente.

Los resultados de esta falta de actuación son, por un lado, las pérdidas económicas en el campo por valor de más de 18 millones de euros hasta ahora, principalmente en Campos, pero también en el Cerrato, Saldaña-Valdavia y Boedo-Ojeda. “Existen explotaciones con un grave quebranto económico que alcanza el 80 por ciento de pérdidas”.

### Tularemia

Por otro lado, la plaga está provocando enfermos de tularemia en el medio rural. Ya son varios los confirmados, pero habrá muchísimos más. “Si nuestros políticos no tienen sensibilidad para defender nuestra profesión, al menos que lo hagan por nuestra salud”, criticó.

Por su parte el vicepresidente de ASAJA, José Luis Marcos,



ASAJA-Palencia, comprometida en esta lucha contra el topillo.

FOTO: S. A.

exigió que se retiren y destruyan los cadáveres de los topillos que se amontonan en ríos, arroyos y acequias de riego, y que suponen un grave foco de infección. “Proteger la salud de la población no es obligación de los agricultores, son las administraciones las responsables de hacerlo”, señaló.

En este sentido trasladó la preocupación de los habitantes del medio rural sobre la situación sanitaria de nuestros ríos, después de haber visto imágenes del Valdeginate con miles de topillos apilados en su cauce. “Esa agua en contacto con los topillos llega al Carrión, una si-

tuación que no se puede permitir y que es más propia de países subdesarrollados”.

### Reivindicaciones

- Son las administraciones, CHD, Fomento, Diputación, ayuntamientos, las que deben actuar en ríos, arroyos, caminos, linderas y perdidos para controlar la plaga, donde los agricultores no pueden actuar.
- Nuestros políticos no defienden a los agricultores y ganaderos, que defiendan nuestra salud.
- La Junta debe retirar y destruir los cadáveres que se amontonan a miles en ríos,

arroyos y acequias de riego. El agua en contacto con los topillos llega al Carrión, no se puede permitir un río en esas condiciones.

- De nuevo solicitamos que la tularemia sea considerada enfermedad profesional
- Se debe posibilitar la quema controlada de rastrojos y actuar en los reservorios: cunetas, ríos, arroyos, terrenos perdidos...
- Medidas agrícolas efectivas: no se ha permitido el adelanto de la fecha de cosecha en las agroambientales y el laboreo con volteo provoca conflicto de intereses entre agricultores y ganaderos.
- Pedimos una reunión urgente con Agricultura, Medio Ambiente y Sanidad con las OPAs.

### La quema de rastrojos en los reservorios, única medida efectiva

“La Junta no ha sido capaz de detectar la llegada de la plaga ni ha posibilitado ninguna actuación efectiva. sólo ha permitido el laboreo con volteo. Los agricultores han levantado más terrenos que nunca, y no ha servido de nada, no ha impedido que la plaga se ampliara cada vez más. Después de doce años de sufrir este problema, y a pesar de los grupos de seguimiento y estudios, el Itacyl no

ha obtenido ningún resultado. Tampoco ha servido de nada la lucha contra el topillo mediante las rapaces.

Por ello, desde ASAJA se ha vuelto a pedir la quema de rastrojos controlada en reservorios de cunetas, ríos y arroyos, una medida que hubiera sido efectiva aplicada a tiempo, es decir, cuando los agricultores empezaron a avisar del problema.

### Inacción de las administraciones

Tanto Eugenio Doyague como César Infante –este último enfermo de tularemia en la plaga de 2007-, agricultores de Becerril y Paredes, respectivamente, mostraron su indignación por la inacción de las administraciones. Ambos explicaron las indignas condiciones en que deben trabajar diariamente. “Desde que salimos de casa no paramos de ver y compartir espacio con topillos, en caminos, acequias, recogiendo forrajes, cosechando o regando”.

Y es que los topillos muertos atascan los aspersores, las acequias, los sifones de riego, por lo que están permanentemente expuestos a enfermar por el contacto directo con el principal foco de propagación de la tularemia. A todo ello se añade el nauseabundo olor que provocan los animales.

## PALENCIA

## Sequía, topillos y pedrisco frenan lo que pudo ser una gran cosecha de cereal

### Pérdidas para el sector agrario, clave en la economía provincial

ASAJA-Palencia

Si el año 2018 dio una tregua al campo palentino, el actual vuelve a hacer estragos en el sector agrícola. Y no sólo por la sequía, que ya no respeta los ciclos. Antes se daban dos o tres años secos -un periodo largo con precipitaciones bajas- por década. Lo de 2019 no entraba en los planes, después de que la cosecha de 2017 fuera considerada “nula”.

Las previsiones de cosecha en la provincia se reducirían más de un 25 por ciento, ya que a la sequía hay que sumar la plaga de topillos, que también ha dejado de “respetar” los ciclos, y su frecuencia se adelanta cada vez más, de forma que este año la situación vuelve a ser gravísima.

Además, parece que la climatología se ha confabulado en contra de agricultores y ganaderos, puesto que junto a la sequía han llegado a la provin-

cia varios episodios de grani- zo que ha causado importantes daños en los cultivos.

El sector primario se enfrenta a un año que se podría calificar como “negro”, donde la meteorología -sequía y pedrisco- se ha confabulado con el abandono y la dejadez de nuestras administraciones -topillos- que permanecen ajenas a un campo que es una de las principales bases de la economía provincial.





## SEGOVIA

# El sector agrario y ganadero de la provincia debe cobrar mayor protagonismo en la nueva diputación

Es imprescindible que en sus decisiones y presupuestos tenga en cuenta los intereses del campo

ASAJA-Segovia

El pasado 22 de julio se conformó la nueva Diputación Provincial de Segovia y fue elegido presidente, con mayoría absoluta, Miguel Ángel de Vicente. En su discurso de toma de posesión el nuevo presidente insistió en que tratará de “mejorar y modernizar” para el conseguir “que los segovianos se sientan bien viviendo en los pueblos, pero también se sientan útiles, necesarios e incluso imprescindibles”, con el esfuerzo conjunto de todos los diputados y los trabajadores de la institución y de todos los que “argumentando” aporten “diferentes puntos de vista”.

En este sentido, desde ASAJA-Segovia manifestamos nuestra entera disposición a colaborar en esta nueva andadura, que un nuevo equipo de gobierno de la Di-

putación Provincial. Consideramos, como ya hemos manifestado en múltiples ocasiones, que es necesario que el sector agrario cobre mayor protagonismo en el quehacer de la Diputación, porque sigue siendo un elemento fundamental para la propia supervivencia del medio rural segoviano y esta importancia no se refleja ni en las áreas de actuación ni en los presupuestos ni siquiera en las actitudes manifestadas por la Diputación en los últimos ejercicios.

Está claro que la puesta en marcha de cualquier medida exige una planificación y una aportación presupuestaria que haga posible su funcionamiento real. Pero formas, comportamientos, que no exigen una disponibilidad monetaria, que se reflejan en el carácter y en las líneas de actuación de una institución.



Fotografía de la constitución del pleno de la Diputación provincial de Segovia.

FOTO: C. R.

Una institución pública, que debe estar siempre abierta a los administrados a los que debe servir y a las diferentes organizaciones profesionales que los representan. Debe existir un cauce adecuado y permanente, que vaya más allá de las necesidades puntuales que se plantean ante problemas de urgente resolución. Para ello, se puede seguir el ejemplo de organismos similares en esta misma comunidad, en los que se han logrado acuerdos para realizar planes conjuntos con resultados satisfactorios.

La Diputación está conformada por diputados de todos los partidos judiciales de la provincia. Cada diputado conoce los problemas de su pueblo o de su comarca, a los que representa, y en muchas ocasiones se deja llevar por esos intereses localistas en sus actuaciones, porque depende de sus votantes. Una actuación perfectamente legítima. Sin embargo, la actuación final de la Diputación requiere siempre de una visión global provincial, que aúne los puntos de vista de todos los pueblos afectados. Algo fundamental en el sec-

tor agrario, que funciona como una cadena de transmisión.

Puesto que la mejora de las condiciones de vida de los pueblos de la provincia es la razón de ser de la Diputación Provincial de Segovia, y puesto que el sector agrario sigue siendo el eje económico y social fundamental del medio rural segoviano, es imprescindible contar con los agricultores y ganaderos para realizar esa labor y es preciso que cobren un mayor protagonismo en las actuaciones, en los presupuestos y en la propia consideración de la institución provincial.

## SEGOVIA

## Pésimo año para la ganadería de vacuno extensivo en la provincia de Segovia

La ausencia de pastos ha obligado a alimentar con pienso y forraje

ASAJA-Segovia

En torno a 650 explotaciones de vacas de campo en la provincia de Segovia están padeciendo una de las peores campañas de pastos y forrajes desde hace muchos años. Por ello, desde ASAJA reclamamos medidas económicas urgentes y eficaces que remedien la falta de rentabilidad en este tipo de explotaciones.

Alrededor de 32.000 vacas nodrizas en la provincia de Segovia llevan ya más de 2 meses siendo alimentadas con pienso y forrajes por la falta de pastos en esta pasada primavera, el verano está siendo muy caluroso y mucho nos tememos que el otoño no va a ser nada favo-

orable para conseguir una mínima recuperación a tiempo antes de que llegue el invierno. Todo esto nos lleva a la reflexión de que este año estimamos que el suplemento de gasto por vaca, respecto a un año normal va a ser de unos 150 €, que para una explotación media de 70 vacas va a suponer más de 10.000 euros de sobregasto, dificultando de manera extrema una mínima rentabilidad.

Aplicar medidas económicas compensatorias no solo es justo sino muy necesario y prioritario en esta campaña con respecto al resto de sectores afectados también por las adversidades climáticas. La base de la rentabilidad en las explotaciones de

ganado extensivo está fundada principalmente en primaveras y otoños generosos en pastos, circunstancia que este año hay que dar ya por perdidos.

Desde ASAJA-Segovia queremos recordar que desde el inicio de este siglo la Unión Europea ya considera prioritarias a las explotaciones extensivas. Desde todas las administraciones en nuestro país, incluyendo por supuesto las de nuestra región, la ganadería extensiva ya está considerada un subsector estratégico y por consiguiente hay obligación de extremar las medidas protectoras.

Para refrescar la memoria a la vez que remover conciencias en las diferentes administra-



Verano pésimo para los pastos en la provincia.

FOTO: C. R.

ciones, cada una dentro de sus competencias, sirva la definición más completa de muchos expertos en lo que es la ganadería extensiva, considerándola como el conjunto de sistemas de producción ganadera que aprovechan eficientemente los recursos del territorio con especies y razas adecuadas, compatibilizando la producción con la sostenibilidad y generando servicios ambientales y sociales.

Hay que recordar que este tipo de ganadería extensiva es esencial para el territorio y la sociedad, ya que no solo genera productos de calidad, sino también configura el paisaje, ayuda a controlar los incendios forestales, regula los ciclos del agua y la calidad del suelo, ayuda a potenciar la biodiversidad y a conservar el patrimonio cultural y la identidad territorial. ¿Hay quien dé más?



## PROVINCIAS

## SALAMANCA

# La sede central de ASAJA Salamanca cambia de ubicación

Las nuevas oficinas se sitúan en el Camino Estrecho de la Aldehuela, 50

ASAJA-Salamanca / Verónica G. Arroyo

Tras casi 30 años, desde que asociaciones anteriores se unificaran y dieran vida a ASAJA-Salamanca, el edificio central dejará de formar parte de la organiza agraria.

La sede central cambiará la ubicación para dar un mejor servicio a los socios y a todas aquellas personas que se acercan a nuestras oficinas. ASAJA-Salamanca se traslada, en la capital charra, a unos cinco

minutos de la delegación de la Junta de Castilla y León. Concretamente, las nuevas oficinas se encontrarán en el Camino estrecho de la Aldehuela, número 50, esquina con la calle Mariseca.

A partir del 19 de agosto comenzará el cambio, por este motivo antes de que cualquier socio acuda a la sede central, se aconseja que llamen al número de teléfono previamente 923 19 07 20 para cerciorarse del cambio y evitar molestias.



## SALAMANCA

## La Opa celebra una jornada sobre el acuerdo con Mercosur en la feria Salamaq 19

José María Castilla, de ASAJA-Bruselas, ilustrará a los asistentes el 6 de septiembre a las 18 horas en el salón central



La pasada edición de Salamaq, en la que Juan Vicente Herrera visitó el stand de ASAJA-Salamanca.

FOTO: V. G. A.

ASAJA-Salamanca / V.G.A.

ASAJA-Salamanca lo tiene ya todo listo para dar el do de pecho en la que se reafirma, año tras año, como la feria agraria y ganadera de referencia en el sur de Europa, y donde se celebrará este año, del 6 al 9 de septiembre, la 31 Exposición Internacional de Ganado Puro, Salamaq 2019.

La organización agraria charra ataca de nuevo con un expositor renovado donde las sorpresas no faltarán en esta edición. Además, se ha programado una jornada técnica

de uno de los temas más relevantes del momento y que más preocupa a los profesionales del campo, sobre todo a ganaderos y apicultores. En este sentido, José María Castilla, de ASAJA-Bruselas, revelará las cuestiones más importantes sobre el acuerdo que se ha impuesto con Mercosur el 6 de septiembre a las 18 horas en el salón del pabellón central.

Que la feria del sector agropecuario Salamaq para la provincia, país y sur de Europa se erige como cita de referencia es indiscutible. Por este motivo, la organización agraria ASA-

JA-Salamanca ha querido poner en valor la misión y visión de la entidad como cohesión de grupo. “No sólo ganamos batallas en las distintas reuniones con las administraciones para que escuchen al campo sino, también, nos intentamos acercar al público y agricultores y ganaderos. Somos más cercanos y eso es lo que intentamos transmitir en cada una de las reuniones que hacemos con los profesionales del campo, ya sea en jornadas técnicas o en puntos de encuentro como el que Salamaq ofrece”, alegan desde la organización.

## SALAMANCA

## Los buitres se ceban en la provincia de Salamanca

Las aves protagonizan una vez más ataques a ganado vivo de vacuno y ovino

ASAJA-Salamanca / V.G.A.

“La época estival no está exenta de peligro en el campo. A la climatología adversa por la falta de lluvia que ha dejado pésimas cosechas para los agricultores, a los ganaderos se les ha sumado la poca agua para abastecer al ganado y, ahora, lamentan también los ataques continuados de buitres a animales vivos”, así lo refleja la organización agraria ASAJA-Salamanca que ha podido constatar nuevos sucesos de estas aves. Por este motivo, la organización pide a las administraciones que sean más sensibles con estos casos e implanten un sistema de medidas para que las rapaces no causen más agravios a los ganaderos, que se refuerce el sistema de muladares y que se contemple un resarcimiento económico por los desperfectos que causan. De continuar desoyendo las peticiones de la organización salmantina, sólo se creará aún más división de opiniones entre la sociedad y se truncará la supuesta convivencia real con las especies salvajes, ya que los profesionales del campo sienten “abandono” por parte de las administraciones.

El domingo 28 de julio, un socio de esta organización salman-

tina acudió a su explotación del término municipal de Aldeanueva de Figueroa y se encontró con una bandada de “unos 150 buitres” que estaban “dejando en los huesos” a un ternero de unos 15 días. “Había vacas que acababan de parir, pero éste ternero se encontraba más alejado y como son raza simmental fleckvieh, es decir, muy mansas, le han visto desprotegido y han ido a por él. El sábado por la tarde, estaba en perfectas condiciones”, alega el ganadero.

Días después de que la opa comunicara los daños producidos en Horcajo Medianero y en Aldeanueva de Figueroa, en la mañana del 30 de julio, se saldaban con la vida de otro animal: una oveja, en la localidad de Guadapero.

El ejemplar formaba parte de un rebaño de unas 350 ovejas que se encontraba en una parcela y que estaba a punto de parir cuando “unos 40 buitres” atacaron al animal. Los propietarios de la explotación han dado el aviso a agentes de la Junta de Castilla y León que han acordado visitar la escena este miércoles, 31 de julio. “El resto de ovejas se encuentran en un estado de nerviosismo y esperamos que no haya abortos porque tenemos bastantes que

SIGUE EN LA PÁGINA SIGUIENTE ►



VALLADOLID

# ASAJA-Valladolid pide a las administraciones más medidas preventivas para atajar topillos y conejos

Este repunte puede agravarse al finalizar la cosecha de cereal, al movilizarse estos animales hasta los forrajes

ASAJA-Valladolid / Enrique Palomo

ASAJA-Valladolid quiere que las administraciones tomen más medidas preventivas contra los topillos y también conejos antes de que sea demasiado tarde. Como consecuencia de un invierno más cálido y seco de lo normal, se han incrementado exponencialmente las poblaciones en la provincia de Valladolid.

Desde ASAJA-Valladolid tememos que la situación, que ahora todavía es controlable, vaya a más en los próximos días. Este repunte puede agravarse al finalizar la cosecha de cereal, al movilizarse los ani-

males hasta los cultivos de forraje (principalmente alfalfa) y regadío, lo que ocasionaría graves pérdidas económicas en un año donde las cuentas de los agricultores van a estar por debajo de los umbrales de rentabilidad por la baja producción debido a la sequía.

Desde ASAJA-Valladolid queremos alertar a las administraciones competentes para que se habiliten más mecanismos preventivos para evitar situaciones como las que se están viendo en provincias limítrofes como Palencia. Donde ya no solo son las pérdidas ocasionadas a los agricultores si no los primeros casos de tu-

laremia que ponen en peligro la salud de los habitantes del medio rural.

El objetivo que persigue esta organización no es alertar, si no anticiparnos de forma rápida y eficaz para evitar situaciones como las vividas en otros veranos donde por no actuar con agilidad se paso de incremento de población a plaga.

Desde ASAJA-Valladolid estamos convencidos que una vez tomen posesión los nuevos responsables agrarios regionales hagan una rápida valoración de la situación y tomen las medidas preventivas pertinentes antes de lamentar daños mayores e irreparables.



Topillos y conejos, plagas cíclicas en el campo.

FOTO: E. P.

VALLADOLID

## ASAJA-Valladolid calificó la candidatura de Calviño para dirigir el FMI como "nefasta" para los intereses del sector primario

La OPA pide que se apueste por personas que demuestren más conocimiento de lo que supone para España la agricultura

ASAJA-Valladolid

ASAJA-Valladolid consideró que la idea de Pedro Sánchez de proponer a la ministra de Economía en funciones, Nadia Calviño, para sustituir a Christine Lagarde, al frente del Fondo Monetario Internacional (FMI) hubiera sido "nefasta" para el sector agrario.

Para ASAJA-Valladolid, Calviño es recordada por agricultores y ganaderos, por ser la persona que tuvo la "brillante idea" de proponer un recorte del 30% para los fondos de la Política Agraria Común (PAC) cuando trabajaba para la Comisión Europea, como directora general de Presupuestos de la Comisión Europea.

Esta organización agraria consideró "temerario" que una persona que lideró una propuesta "tan descabellada" y que denotó un "desconocimiento



Nadia Calviño.

tan grave" de lo que supone el sector agroalimentario, estuviera capacitada para ejercer un puesto de tal responsabilidad.

España aporta el 9,5 % del empleo del sector agroalimentario de la UE-28, lo que nos sitúa en cuarta posición, gracias al peso de la distribución agroalimentaria (12 %, tercera economía europea), seguida de la in-

dustria de la transformación (quinta economía de la UE, con el 9,2 %) y del sector primario (con el 7,4 %, cuarto país), según los datos del II Observatorio Cajamar sobre el sector agroalimentario español publicados recientemente.

Dado que finalmente la candidatura de Calviño no prosperó, ASAJA-Valladolid ha pedido al presidente en funciones del gobierno, Pedro Sánchez, que en cualquier caso apueste para cargos tan importantes como la dirección del Fondo Monetario Internacional (FMI) por personas que al menos sepan lo que supone la agricultura y la ganadería para nuestro país. Un sector estratégico y fundamental, que hay que cuidar y proteger y no dismantelar, como parece que estaba dispuesta Nadia Calviño cuando ejercía como directora general de Presupuestos de la Comisión Europea.



El ternero atacado por los buitres.

FOTO: V. G. A.

►VIENE DE LA PÁGINA ANTERIOR

van a parir estos días", lamentaba el ganadero.

Éste no es el primer ataque de buitres que ha sufrido el rebaño de esta explotación, el año pasado por estas fechas, las aves se saldaron con la vida de varias ovejas y dejaron a una malherida. "Nos costó mucho sacarla adelante; por lo menos, tres meses para que se recuperara de los picotazos", alega el ganadero. "No sé qué pasa, igual por falta de alimento, pero que siempre sea por las mismas fechas es de sospechar".

ASAJA-Salamanca sigue manifestando que no se tratan de hechos aislados ya que, a primeros de julio, los buitres se cebaban con una explotación de Horcajo Medianero y acaban con la vida de un ternero recién parido. ASAJA-Salamanca recuerda que la mayoría de estos hechos no se denuncian ante la dejadez de las administraciones y estos sucesos que puede constatar esta organización son sólo la punta del iceberg en cuanto a ataques en el campo de buitres al ganado vivo.



## PROVINCIAS

## SORIA

# ASAJA-Soria participó en la IV la jornada específica sobre 'El futuro de la colza y del girasol'

La OPA expuso, en esta iniciativa organizada por Tierras y ACOR, las primeras experiencias con tecnología de drones en campos de ensayo de oleaginosas

ASAJA-Soria / Nacho Prieto

La revista Tierras y ACOR confiaron en ASAJA-Soria para llevar a cabo una ponencia específica acerca de las primeras experiencias con drones en campos de ensayo de plantas oleaginosas, dentro de la IV jornada sobre El futuro de la colza y el girasol, que se desarrolló el 25 de julio en el hotel La Vega, en Valladolid.

El encargado de exponer esos pasos incipientes con tecnología VANT (vehículo aéreo no tripulado) fue José Ignacio Marcos Fuentemilla quien, junto a Cristina García Nuño, son los responsables de los trabajos técnicos en los campos de ensayo en Almazán que lleva desarrollando ASAJA desde hace más de dos décadas.

Marcos, que acudió a la jornada acompañado por miembros de la empresa AVS Drone, con quien ASAJA-Soria está desarrollando proyectos para explorar la aplicabilidad de esta tecnología, entre otros aspectos, en la detección, vigilancia y seguimiento de enfermedades y plagas, como el zabro, explicó pormenorizadamente que se están llevando a cabo varios estudios con drones en diferentes parcelas de girasol. Para ello, se ha puesto a punto todo el protocolo de captura de imágenes con drones de última genera-

ción y se están estudiando los principales factores que afectan a la calidad de las imágenes y su capacidad para discriminar las malas hierbas presentes en los cultivos, tales como la altura de vuelo, tipo de cámara o sensor utilizado, solape entre imágenes y proceso de 'mosaicado' y orto-rectificación. En la ponencia, también se apuntó que se han analizado imágenes de muy elevada resolución espacial, tomadas tanto con cámaras termográficas como convencionales de espectro visible y desarrollado algoritmos propios para el análisis de las imágenes de manera automática, con el objetivo de generar

mapas de tratamientos adaptados a cada cultivo. Los procedimientos desarrollados generan información alfanumérica y tabulada de la parcela estudiada, y calculan las coordenadas y porcentaje de infestación siguiendo una estructura de malla, lo cual es muy útil para su interpretación y uso por parte de la maquinaria de tratamiento. Estos datos también son relevantes porque aportan índices del vigor del cultivo estudiado, y es posible determinar cuál es el mejor momento de la planta para aportarle más o menos riego y fertilizante, de modo que sea posible abordar una agricultura de precisión y



Tras la ponencia de ASAJA-Soria, AVS Drone también aclaró varias cuestiones.

FOTO: N. P.

generar así más producción.

La interesante jornada contó además con distintas ponencias acerca de la agronomía de

la colza y del girasol, las perspectivas de mercado y la transformación digital en ambos cultivos.

## Aprovechamiento de la tecnología Vant en las líneas de trabajo en el laboratorio al aire libre de Almazán

ASAJA-Soria lleva más de 20 años apostando por incorporar de la manera más eficaz posible a sus campos de ensayo, principalmente en Almazán, novedosas experiencias y líneas de trabajo rigurosas, útiles y comprobables. En ese afán, hay en la actualidad una apuesta clara por la tecnología digital con vehículos aéreos no tripulados, en estrecha colaboración con la empresa AVS Drone.

Uno de los principales caminos en la investigación es la generación de mapas de malas hierbas en época temprana (imágenes tomadas con drones). Y es que en numerosas ocasiones no es posible realizar tratamientos localizados herbicidas en fases tardías por no disponer de herbicidas adecuados para su aplicación en dicho momento. Eso requiere tratamientos en fases más tempranas, justo cuando las malas hierbas y el cultivo es-



Los servicios técnicos de ASAJA comprueban in situ las posibilidades que abren los drones en prevención de plagas.

FOTO: N. P.

tán en estado fenológico de plántula. La discriminación de malas hierbas exige imágenes de muy elevada resolución espacial y que sean tomadas en el momento temporal adecuado, lo cual sólo

es posible actualmente con el uso de drones.

En los primeros pasos que ya está dando ASAJA-Soria con la tecnología VANT, queda corroborado *in situ* que el dron es una herramienta de

gran utilidad en la agricultura, ya que es capaz de localizar un problema en el campo y su uso permite anticiparse a él (estrés hídrico, sobre o infra alimentación en los cultivos...) y reducir la siniestralidad.

**VENDO**  
**gallinaza**  
Puesta en destino  
Se dispone de medios  
para esparcir  
MÁS INFORMACIÓN  
**646 772 319**  
AGROHISPANOLUSA



# Elecciones europeas 2019: ¿y ahora qué?

## EUROPA DIRECT RURAL CYL

**T**ras las Elecciones Europeas celebradas el pasado 26 de mayo, Los resultados definitivos publicados por el Parlamento Europeo dan la victoria al Partido Popular Europeo (PPE) con 182 escaños, y por detrás se vuelven a situar los Socialdemócratas con 154. El tercer lugar lo pasa a ocupar Alianza de Liberales y Demócratas (formación en la que está integrada Cs y el PNV), que experimenta una gran subida hasta los 108 asientos y a continuación Los Verdes que también aumentan su representación, con 74.

El porcentaje total de participación en estas elecciones se ha visto incrementado, tanto en España, como en la Unión Europea. Este incremento considerable, sobre todo en España (casi de 20 puntos) ha podido responder, entre otras circunstancias, la coincidencia de los plebiscitos autonómicos y municipales, como señalan algunos expertos, pero también a la concienciación e implicación de los españoles por los temas europeos.

Ahora esperan respuestas y medidas concretas en el ámbito del cambio climático, el empleo, la seguridad, la transformación digital y la migración. El Parlamento Europeo -la única institución de la UE elegida por sufragio universal- está decidido a responder a estos desafíos y a garantizar que el proceso de elección de la nueva Comisión Europea se lleve a cabo de la forma más democrática y transparente posible.

### NUEVO PARLAMENTO

Los nuevos eurodiputados se reunieron en la sesión constitutiva del Parlamento en Estrasburgo, del 2 al 4 de julio, para elegir a su presidente, catorce vicepresidentes y cinco cuestores y dar comienzo oficial a su novena legislatura.

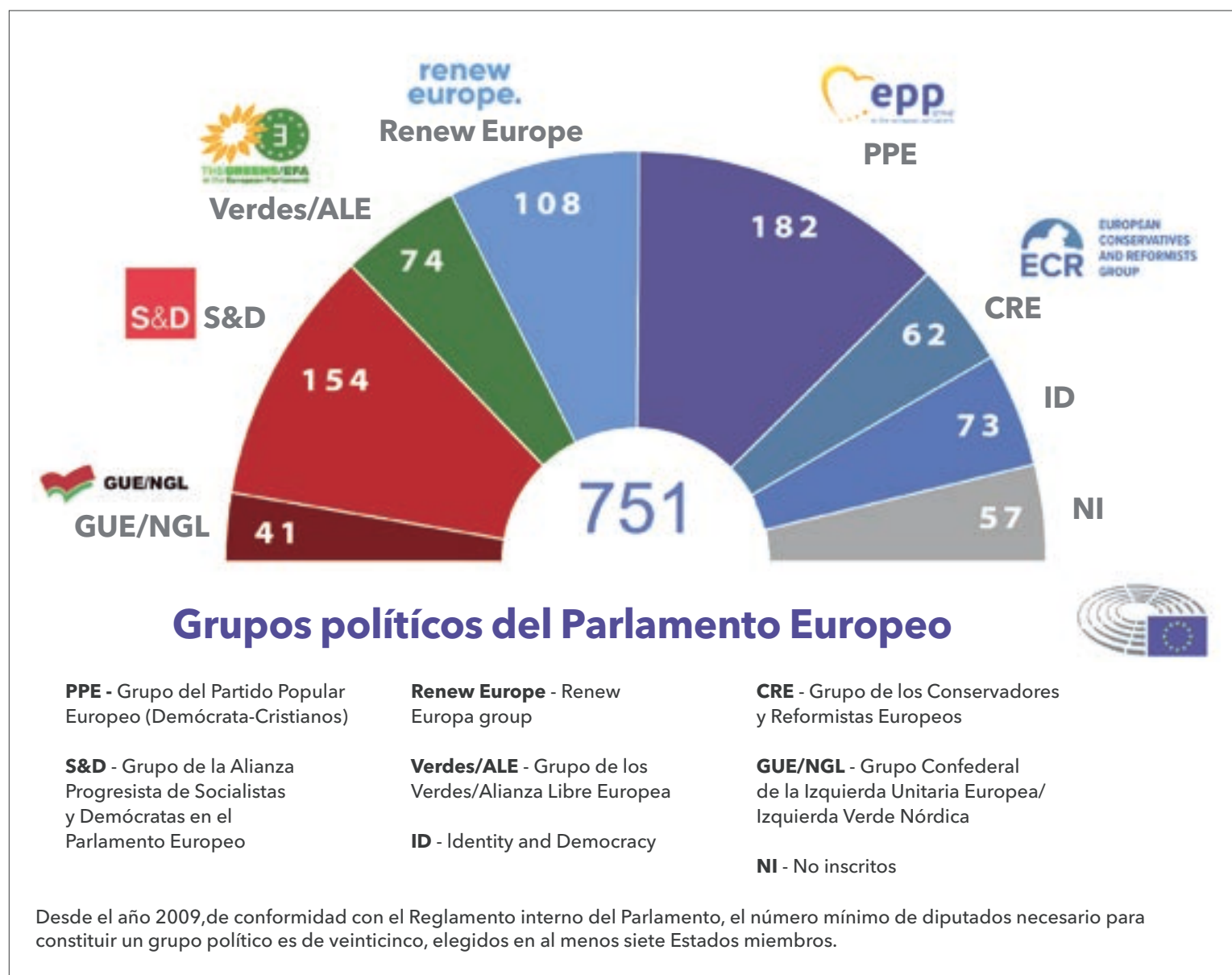

La primera decisión del nuevo Parlamento fue elegir a David Sassoli, del Partido Democrático (S&D), como presidente para los próximos dos años y medio, con 345 votos de 667, en la segunda ronda de votación. El Presidente supervisa la labor del Parlamento y lo representa en los asuntos legales y relaciones exteriores, puede delegar algunos deberes en los vicepresidentes.

Sassoli citó, entre las prioridades del PE para los próximos años, el desempleo juvenil, la migración, el cambio climático, la revolución digital y el nuevo equilibrio mundial.

Tras la designación del nuevo presidente, la Cámara eligió a su equipo de vicepresidentes (representantes por áreas) y cuestores (para cuestiones financieras y administrativas).

## El Parlamento y usted

Si quiere pedir al Parlamento que actúe en un problema determinado, puede enviar una petición (por correo o por Internet).

Las peticiones pueden abarcar cualquier asunto que entre en la competencia de la UE.

Para presentar una petición, ha de ser ciudadano de un Estado miembro de la UE o residir en la Unión Europea. Las empresas y demás organizaciones deben estar establecidas aquí.

Si no, puede ponerse también en contacto con el Parlamento a través de su eurodiputado local o de la Oficina de Información del Parlamento Europeo en España:

Paseo de la Castellana, 46, 28046 Madrid. Teléfono: 914 36 47 47

Más información en nuestra web [www.idcnacional.org/europeirect](http://www.idcnacional.org/europeirect) y en la web del Parlamento Europeo: <https://election-results.eu/>

## ¿Qué hace el Parlamento?

El Parlamento desempeña tres funciones principales:

de censura, que obligue a la Comisión a dimitir

### Competencias legislativas

- Aprobar la legislación de la UE, junto con el Consejo de la Unión Europea, a partir de las propuestas de la Comisión Europea
- Decidir sobre acuerdos internacionales
- Decidir sobre ampliaciones

- Aprobar la gestión del presupuesto, es decir, la aprobación de la manera en que se han gastado los presupuestos de la UE
- Examinar las peticiones de los ciudadanos y realizar investigaciones
- Debatar la política monetaria con el Banco Central Europeo

- Revisar el programa de trabajo de la Comisión y pedirle que elabore propuestas de legislación

- Formular preguntas de la Comisión y del Consejo
- Observación electoral

### Competencias de supervisión

- Control democrático de todas las instituciones de la UE
- Elegir al Presidente de la Comisión y aprobar a la Comisión como colegio. Posibilidad de aprobar una moción

### Competencias presupuestarias

- Establecer el presupuesto de la UE junto con el Consejo
- Aprobar el presupuesto de la UE a largo plazo («marco financiero plurianual»)

### “AGRICULTOR”

#### Yesos de Quintanilla

Te ofrece yeso agrícola (SO4CO3+2H2O) rico en calcio y azufre, para tratamiento de suelos salinos y para riego con agua de mala calidad en sus fincas. Con excelentes resultados.

Ahora también granulado

Informes:

Teléfono: 983 23 26 90



## MERCADILLO

## MAQUINARIA

## COMPRAS

**Compró:** 4 brazos de sembradora SOLÁ modelo 1303. Telf. 655 688635.

**Compró:** EBRO 8135 ó 6125 con pala y tracción total. Telf. 654 374719.

**Compró:** tractor NEW HOLLAND mod. G 170-190-210. Telf. 659 438391.

**Compró:** pinza con portapalets para acoplar al tractor. Telf. 609 777249.

**Compró:** una astilladora de presión. Telf. 609 777249.

**Compró:** GPS marca CEREAL Telf. 675 656763.

**Compró:** pala TENIAS mod. B-3 o B-4. Telf. 675 656763.

**Compró:** tractor tipo frutero. Telf. 646 660205.

**Compró:** tractor JOHN DEERE serie 6000, de 100 a 150 CV. Telf. 655 559146.

**Compró:** cobertura de aluminio. Telf. 610 570875.

## VENTAS

**Vendo:** 75 tubos de aluminio de riego de 3,5 pulgadas, 12 gomas de 36m, 10 gomas de 25 m, 22 trineos aspersores y una bomba de 110.000 l/h completa. Telf. 669 370627.

**Vendo:** sembradora SOLA PROSEMCA 6 cuerpos disco, muy bien cuidada, ordenador y marcadores hidráulicos. Telf. 666 537028.

**Vendo:** arado reversible de ballesta de 4 cuerpos, 1 remolque 20 TM, segadora acondicionadora POTINGER, sembradora 6 líneas monograno GASPARD. Telf. 690 137354.

**Vendo:** por cese tractor JOHN DEERE con pala 3120, segadora VICON de forraje 6 discos suspendida, compresor, hilerador grada 22 discos rodillo plano 3,20. Telf. 979 810308.

**Vendo:** vibrocultivador 3,30 m ancho, 3 filas, con rodillo y rastrillo, en perfecto estado, y arado reversible 3 cuerpos. Telf. 639 280602.

**Vendo:** cultivador de 15 brazos de muelles en dos filas de 3,60 de anchura con rastra, preparador de 22 brazos de muelles en tres filas de 4,5 metros de anchura hidráulico con rastra y rodillo. Telf. 696 584633.

**Vendo:** JOHN DEERE 2140 simple tracción con pala enganche rígido TENIAS. Telf. 669 378087.

**Vendo:** tractor INTERNACIONAL, modelo 1056 en perfecto estado, remolque basculante 10TN, arado KNEVERLAND 3 cuerpos, rastró, gradilla, abonadora, cultivador y sulfatadora. Telf. 682 119451.

**Vendo:** remolque 8 tn tipo bañera basculante, máquina de tirar mineral VICON de 900 kg, rastra de hierro con cuchillos extraíbles nuevas de 3 m. de larga por 1,40m. de ancho; cultivador de maíz con cajón de mineral; KUSQUILDER de 3m. en buen estado. Telf. 676 249842.

**Vendo:** sulfatadora marca HARDI MAGNA 1200 l. HYS 12 m, equipada con todo, brazos hidráulicos, inscrita en ROMA 02-05-14, buen estado. Telf. 650 702052.

**Vendo:** vertederas RABE 5 cuerpos (4+1), tejas de costillas, tajo variable hidráulico y rasetas para maíz prácticamente nuevas. Telf. 649 910939.

**Vendo:** máquina neumática de cinco líneas para siembra de precisión NODET KUHN con todos sus accesorios, arrancador de remolacha MACE, motor de riego PIVA de cuatro CV con bomba de caudal, seleccionadora calibradora de patatas y sinfín hidráulico de 6 m. Telf. 923 332351.

**Vendo:** cosechadora NEW HOLLAND 8050 480 de corte, unas 8.000 horas, precio a convenir. Telf. 685 227365.

**Vendo:** cosechadora NEW HOLLAND TC 56 Mecánico, 8450 horas, con picador original biso usado dos campañas, ruedas delanteras y traseras nuevas, completamente revisada, está en perfecto estado para traba-

jar, único propietario, mejor ver. Telf. 651 671012.

**Vendo:** cosechadora NEW HOLLAND TC 56 Hidrostática, 7050 horas, en perfectas condiciones para trabajar, totalmente revisada, solo cereal, único propietario, mejor ver. Telf. 651 671012.

**Vendo:** tractor MASSEY FERGUSÓN Mod. 157 de 65 CV, vertederas de dos cuerpos, arados de 4 cuerpos, cultivadores, remolque de 7.000 kilos, gradas de discos. Telf. 619 994995 (Babilafuente, horario 13 a 16 horas, preguntar por Jaime).

**Vendo:** telescópica agrícola de 6 m marca BOBCAT T2556 Turbo, motor PERKINS D-1004-40T 4 cilindros, 100 cv, hidrostática, año 2003, 7.365 horas, ruedas 70 %, enganche de remolque, pala y documentación. Medidas: Altura cabina 2.08 m. Altura máxima 6 m pala vuelta 7 m. Anchura máxima 2.03 m anchura pala 2.12 m. Longitud 4.47 m. Se acepta prueba mecánica. Ávila. Precio: 24.300 €. Telf. 657 044919.

**Vendo:** minicargadora de cadenas BOBCAT T190 con sistema hidráulico auxiliar de alto caudal para vibrador y otros implementos, motor Kubota V-2607-DI-Turbo 75 CV, año 2.008, 2.068 horas reales, mandos mecánicos electrónicos, sin llave de contacto, cadenas en buen estado, con documento CE, pala y plumin. Medidas: peso 3.451 kg, ancho cadenas 1,67 m, ancho pala 1,80 m, altura descarga 3 m, altura máxima cabina 1,96 m, largo sin pala 2,54 m, largo con pala 3,40 m. Buen estado, se acepta prueba mecánica. Precio: 26.400 €. En Burgo-hondo (Ávila). Telf. 657 044919.

**Vendo:** telescópica MERLO PANORAMIC modelo 23-6 metros de altura de elevación, motor DEUTZ-FAHR 56 cv, año 97, 7.060 horas, hidrostática, matriculada y con su documentación al día, pala, pinzas y pinchos. Medidas: Cabina reducida-alto cabina 1,90 m. Ancho pala 1,89 m. Largo sin pala 3,50 m. Peso 4.350 kgs. Potencia elevación 2.300 kg. Se acepta prueba mecánica. Provincia de Ávila. Precio: 18.200 €. Telf. 657 044919.

**Vendo:** miniexcavadora BOBCAT 442, año de fabricación 2007, peso 7.5T (7.500 kg), 9.236 horas de trabajo, motor DEUTZ DE 75 CV turbo, bomba hidráulica con caudal de 156 l/min. Dispone de instalación de martillo y dedo hidráulico doble efecto con un caudal en los enganches auxiliares de 156 l/min, joystick hidráulicos y control de auxiliares en el mismo joystick, desplazamiento lateral y enganche rápido mecánico; tres cazos: limpieza 150 cm, carga 70 cm, zarja 40 cm, cuchilla niveladora y estabilizadora de 220 cm. La máquina se encuentra en orden de trabajo. Se acepta prueba mecánica. Precio: 22.500 €. En Burgo-hondo (Ávila). Telf. 657 044919.

**Vendo:** vertederas RABE ALBATROS de 5 cuerpos. En buen estado, tajo variable hidráulico. Telf. 649 910939.

**Vendo:** cosechadora NEW HOLLAND CS640, cosechadora NEW HOLLAND CS8060 y máquina de herbicida MAKATO 1500 litros 15 metros hidráulica. Telf. 616 457073 y 659 156354.

**Vendo:** tres cubas de agua galvanizadas en caliente de 5.000 litros con bebederos automáticos de acero inoxidable, prácticamente nuevas. Telf. 633 139872.

**Vendo:** ventiladores y extractores industriales y calentadores a gas para naves ganaderas en acero inoxidable. Telf. 633 139872.

**Vendo:** cañones de riego automatizados con control digital y con plaza de alimentación solar 500m de longitud. Telf. 630 970267 o dehesa@altaybaja.es

**Vendo:** trifásico 220-389 voltios, motor HONDA Gx399, modelo PRAMA 8000, 5,6 Kw. Telf. 685 227365.

**Vendo:** motor de riego Perkins 6 cilindros, mando fotos por whatsapp. Dejar mensaje en Telf. 644 735619.

**Vendo:** cobertura de aluminio y aspersores con alargadera para el maíz. Telf. 646 201149 (Salamanca)

**Vendo:** remolque agrícola CÁMARA tandem. 16.000 kilos. Casi nuevo: Telf. 661 314701.

**Vendo:** dos sinfines de remolque, uno hidráulico y otro eléctrico, un sinfín 8 metros. Un cultivador con rodillo de tres filas de brazos 4,20 metros de ancho con rueda de transporte y una trailla mecánica. Telf. 669 621852.

**Vendo:** un remolque de 10.000 kilos basculante MARTÍNEZ, con suplementos de 50 cms de alto, en buen estado. Otro remolque MARTÍNEZ de 8.000 kilos en buen estado. Telf. 669 621852.

**Vendo:** pala mecánica de alzamiento enganche a brazos y tercer punto. Telf. 669 621852.

**Vendo:** dos sinfines de remolque, uno hidráulico y otro eléctrico, un sinfín 8 metros. Un cultivador con rodillo de tres filas de brazos 4,20 metros de ancho con rueda de transporte. Telf. 669 621852.

**Vendo:** sembradora de cereal SOLA 19 brazos, abonadora de 1200 kilos, equipo de herbicida de 900 litros de capacidad. 669 621852.

**Vendo:** cosechadora de cereal JOHN DEERE CTS en perfecto estado, de 6,30 de corte. En Nájera, La Rioja. Telf. 616 394759.

**Vendo:** segadora/acondicionadora de discos marca KRONE, anchura 3,20 metros. Telf. 609 557955.

**Vendo:** tractor MASSEY FERGUSON 3085. 92 CV, 10488 horas. Buen estado. Toda la documentación en regla e ITV favorable, remolque basculante 9.300 Kg, con sistema de freno hidráulico y apertura sinfín puerta trasera. Se puede bascular también con el cardan. Buen estado. Toda la documentación en regla e ITV favorable, arado fijo de tres cuerpos con ballesta, anchura variable. Rueda de control. Buen estado, cultivador de 11 brazos en dos filas, rejas de golondrina nuevas. Incluye rastrilla y rodillo. Buen estado. Telf. 679 752973.

**Vendo:** chisel rastrojero de 3 filas y doble rodillo de 4 metros y rastrillo hilerador de 2 soles KUHN. Telf. 637 757403.

**Vendo:** sembradora TORRES 17, sembradora SOLÁ de 15, arado FONTÁN de 4 reversible, remolque basculante 8.000 kilos, chisel 13 brazos caracol 30 x 30 con rodillo y rastra. Por jubilación. Económico. Telf. 669 637310.

**Vendo:** sembradora de girasol mecánica de 7 cuerpos marca GIL. Perfecto estado. Telf. 659 152116.

**Vendo:** ensiladora de pacas redonda marca KVERNELAND. Modelo 7510. Pinza para pala modelo KVERNELAND. Modelo 7700. Telf. 629 347555.

**Vendo:** arado de vertedera de 6 rejas (5+1) reversible marca FONTÁN, en perfectas condiciones. Telf. 652 947001.

**Vendo:** dos remolques de 8.000 kilos por cese de actividad. Telf. 975 380240.

**Vendo:** cosechadora JOHN DEERE con picador, corte 5,20 por jubilación, precio 11.000 euros negociables. Telf. 616 261309.

**Vendo:** cuba de herbicida 850 litros marca BERTHUT con mandos eléctricos y papeles en regla, máquina de sembrar cereal de 3m. con preparador sala y un arado fijo de 5 vertederas. Telf. 666 569512.

**Vendo:** tractor FORD 7840 simple por cese de explotación. Telf. 682 854583.

**Vendo:** cultivador de 13 brazos con rastra y enganche rápido en buen estado y muy fuerte. precio 1000 €. Telf. 666 089744.

**Vendo:** bomba acoplada al tractor de regar marca LANDINI. Telf. 660 233714.

**Vendo:** grada de muelle de 11 brazos y calesa de caballo con todos los arreos. Telf. 607 929190.

**Vendo:** grada rápida de metal FACH. Telf. 615 395439.

**Vendo:** repartidor de estiércol marca FRANCISCO LORENZO, segadora BCS y grada de DISCOL de 32. Telf. 606 352670.

**Vendo:** GPS agrícola marca TRACTOR-DREVE muy económico. y dos ruedas nuevas marca MICHELÍN de remolque. 825 R 16. Telf. 615 998080.

**Vendo:** dos ruedas estrechas 13-6-38 de JOHN DEERE o FIAT. 1.000€. Telf. 666 089744.

**Vendo:** tractor CASE INTERNACIONAL 1455XL, tractor DEUTZ AGROTRON 150. Telf. 679 455883.

**Vendo:** sembradora JOHN DEERE de siembra directa, 750 A 4 metros, discos y botas una campaña, lista para sembrar, bien cuidada. Telf. 646 157991.

**Vendo:** cosechadora DEUTZ FAHR 3570. Mantenimiento al día con esparcidor de tamo. Telf. 605 480922.

**Vendo:** tractor EBRO SUPER 55 en buen estado. (Briviesca-Burgos) Telf. 646 145237 y 636 266515.

**Vendo:** remolque PLEGAMATIC R-630. Apila a 9 alturas pacas de 70 cm. En perfecto estado. Muy bien cuidado. Llamar por la tarde. Telf. 620 744773 y 620 744748.

**Vendo:** carro mezclador vertical de 16 m3 marca cámara. Telf. 659 309360.

**Vendo:** empacadora marca CLAAS 1.20\*0.70 para piezas. Telf. 630 018559.

**Vendo:** cosechadora de cereal JHON DEERE mod. CTS, en perfecto estado de 6.30 corte, corte nivelante 7500h motor. Telf. 616 394759.

**Vendo:** cosechadora de cereal hidrostática JONH DEERE modelo 1170 de 4.80 de corte. Telf. 696 309517.

**Vendo:** cosechadora NEW HOLLAND TX 32 en buen estado general, cosechando con ruedas delanteras nuevas. Telf. 947 451016

**Vendo:** remolque basculante de 7000kg, freno hidráulico en buen estado, Isar Burgos. Telf. 625 396376.

**Vendo:** GPS TRIBLE 750CFX compatible con autoguiado, precio a negociar. Telf. 679 539650.

**Vendo:** cosechadora CLASS 98 MAXI motor mercedes con nivelante de cribas 7000 horas, buen estado. Telf. 686 136031.

**Vendo:** picador de paja marca. AGRATOR, en buen estado. Telf. 686 136031.

**Vendo:** pala marca TENIAS modelo BO serie 200, nueva. Tlf. 655 243 325.

**Vendo:** cosechadora de remolacha marca HOLMER modelo T-2. Telf. 675 656763.

**Vendo:** cultivador de remolacha marca RAZÓN, autoguiable de 6 surcos. Telf. 675 656763.

**Vendo:** cosechadora de patatas marca KEVERLAND de un surco en 5000€. Telf. 675 656763.

**Vendo:** arado reversible marca LOTARIO de 10 vertederas. Telf. 675 656763.

**Vendo:** arado reversible de 4 vertederas, nobel Telf. 675 656763.

**Vendo:** esparcidor de estiércol lateral marca SANTAMARÍA de 10.000 kg. Telf. 675 656763.

**Vendo:** cosechadora IASSA 5000 buen estado para trabajar. Telf. 675 656763.

**Vendo:** sulfatador marca GIL 18 metros con todo automático, TRIYET 7 vías y lanzaderas para fungicidas, 2.000 litros de capacidad, semi nuevo. 8.000 € Telf. 639 028239.

**Vendo:** maquina telescópica de 12 metros en muy buen estado, 4000h reales, nivelable. 13.000 € Burgos Telf. 639 028239.

**Vendo:** remolque 7000kg basculante, peladora de latiguillos, trineos largo alcance y cajón. Telf. 607 197607.

**Vendo:** sembradora siembra directa de discos LAMUSA de 3 metros arrastrada, grada rápida AGROMET 4 metros hidráulica con rodillo, abonadora arrastrada 7000kg MOD-AD-7000 AGUIRRE de doble plato, 2 vertederas KUERMELAND de 3 y 4 cuerpos reversible de ballesta, 1 sembradora SOLA 3 metros con variador en 3 filas. Telf. 649 059052.

**Vendo:** remolque con documentación de 2500kg con freno hidráulico, elevador para enganche delantero o trasero y tercer punto hidráulico. Langa de Duero (Soria). Telf. 608 511977.

**Vendo:** tractor JOHN DEERE mod. 7710 con velocidad de 40 km/h y suspensión. Telf. 609 456789.

**Vendo:** sembradora marca GIL modelo AIRSEN 5040. Telf. 692 051135.

**Vendo:** silo de 12000kg, 10 tolvas de PVC, 25 m² de rejilla galvanizada de hierro, 45 m² de rejilla de plástico para destete, molino, 14 parideras, 10 separadores para destete. Telf. Telf. 616 936731.

**Vendo:** postes de viñedo galvanizados de segunda mano 1,8m. Telf. 639 611007.

**Vendo:** barredora de arrastre, ahora suspendida a tractor de 1.5 m.a. Marca Lebreiro, propia para calles, caminos, gallineros etc. En Burgos. Telf. 615 670 222.

**Vendo:** tractor MASSEY FERGUSON 6170. Doble tracción (110 DIN/117.B5), 2490 Horas - Y remolque volquete de 600kg. Telf. 947 237661.

**Vendo:** chisel de 4 metros en 3 cuerpos hidráulico y rulo atrás. Telf. 625 287456.

**Vendo:** por cese de actividad, tractor MASSEY FERGUSON mod 8120, horas 6740, potencia 140 CV. Equipo de tratamiento, marca INDUSTRIAS SANZ capacidad 1250 litros. Remolque 8 toneladas de polyester, rastra de 4.80 metros. En muy buen estado. Telf. 669 729006.

**Vendo:** remolque esparramador marca TRITÓN DE HNOS GARCIA. Seminuevo. 14.000 euros. Telf. 638 028713.

**Vendo:** tractor JOHN DEERE 6930. Telf. 609 065501.

**Vendo:** grada 30 discos en X. Casi nuevo. Telf. 615 976100 y 921 594351.

**Vendo:** máquina de sembrar cereal, marca SOLÁ de 22 botas. Telf. 666 448716.

**Vendo:** maquinaria y vehículos agrícolas. Telf. 690 253704.

**Vendo:** arados de 4 cuerpos OVLAC fijos; grada de 5m plegable; pala "LEON" 430 y paquete grande de alfalfa. Telf. 626 925273.

**Vendo:** tractor FORD NEW HOLLAND 8240 AT de 105CV. Telf. 630 089247.

**Vendo:** cobertura de aluminio para 5 ha; remolque esparcidor con rodillo para atrapar remolacha y arrancador con cestas para las patatas. Telf. 669 602566.

**Vendo:** EBRO 470 en buen estado. Recién pasada ITV. Telf. 699 196960.

**Vendo:** tractor CASEI - INTERNACIONAL 956; tractor JOHN DEERE 6.400; cosechadora JOHN DEERE 955; remolque VILAHERREROS 9-10 tu; rodillo discos 5 metros; arado Paniagua 3 vertederas (fijo y otro variable); grada con rastra (13 brazos); rastra (3m); rastrillo hilerador (vicon-4soles); abonadora AGUIRRE 500Kg; sulfatadora SANZ 600l; máquina limpiadora; 2 sinfines hidráulicos; máquina sembradora PANIAGUA de 17 botas con gradilla delante; motosegadora SPECIAL. Telf. 617 424250 y 689 977123.

**Vendo:** 2 tanques de leche de 850l y 1200l. Telf. 629 418933.

**Vendo:** por cese de actividad: tractor JOHN DEERE 2035; carro para tubería de riego; Telf. 659 459385.

**Vendo:** apañador de remolacha acoplado a remolque JF; cazo de remolacha; trillo de alubias. Interesados llamar por las noches. Telf. 606 217782.

**Vendo:** una empacadora BATLLE modelo 262 trillo convertible con carro agrupa alpacas; una tubería de riego de 3 pulgadas con trineos, aspersores y gomas. Telf. 669 439480.

**Vendo:** máquina de herbicida marca BERTHOUD 900l, 12 m. Telf. 625 596552.

**Vendo:** sembradora combinada SUPERCOMBI 888 de 25 botas con carro. Telf. 920 309026.

**Vendo:** abonadora arrastrada de 3.000 Kg marca VICÓN. Telf. 622 489559.

**Vendo:** grada de disco GASCÓN GRX 36. Sin uso. Como nueva. Telf. 622 489559.

**Vendo:** cosechadora DEUTZ-FAHR 40604. Con 6.500 horas. Telf. 622 489559.

**Vendo:** arrancador de remolacha marca HOLGUERA de 3 surcos y bomba de riego HOMET Accionada por toma de fuerza. Telf. 625 850853.

**Vendo:** grada de discos 32 x 26 marca MARELL, 30 tubos de 133 mm y 90 de 108 mm, bomba de engrasar marca ZAMOA,

bomba sumergible ITUR de 30 kva, bastidor de arado con 7 cultivadores de 3,60 m. Telf. 616 891447.

**Vendo:** vertederas de cohecho de 9 cuerpos marca Sánchez con poco uso. Telf. 633 668631.

**Vendo:** trailla, sinfín de 8 metros y 2 juegos de arados. Telf. 690 323849.

**Vendo:** abonadora de 500 kg y cazo cebada y remolacha. Zona Madrigal de las Altas Torres. Telf. 600 412131.

**Vendo:** Moto marca Kawasaki Custom 900 c.c. equipada, juego de cultivadores de aricar, tractor SAME MERCURY 85 CV tracción simple, grupo soldador; gradas de diente, cultivadores con rastró, 2 grupos moto-bomba eléctricos de 3 y 5 CV, 3 bombas eléctricas sumergibles (dos de 2 CV y una de 5 CV), bomba CAPRARI para motor diésel con toma de fuerza, bomba vertical para motor eléctrico de 75 CV, y motor eléctrico de 75 CV con cabezal; cuadro eléctrico para motor de 15 CV. Todo en buen estado se vende por jubilación. Zona Arévalo. Llamar de 16:30 a 19:00 horas. Telf. 652 018270.

**Vendo:** máquina de sacar remolacha autopropulsada marca ITALO SVIZZERA. Telf. 699 223217.

**Vendo:** cultivadores de 13 brazos de muelle abatibles. Telf. 669 975866.

**Vendo:** arado romano de 5 surcos regulables (chasis nuevo), rollo de 2'90 de anchura y diámetro de 45 cm; y otro rollo de 3'30 de anchura y diámetro de 57 cm. Telf. 692 112859.

**Vendo:** 120 tubos de 89 y un motor eléctrico CAPRARI de 15 KW. Telf. 629470908.

**Vendo:</**



## MERCADILLO

**LEÓN** SCAL, tractor MASSEY FER-GUSON 6265, cobertura de PVC. Telf. 659 798969.

**Vendo:** tres hectáreas de cobertura de aluminio y motor de riego DITER, zona de Arévalo (San Vicente de Arévalo) Telf. 669 981779.

**Vendo:** sinfín de diez metros. Telf. 678 715705.

**Vendo:** ruedas de disco de 32 discos Telf. 665 491911.

**Vendo:** sistema de riego. Cobertura con tubos, estabilizadores, soportes, aspersores, llaves, etc. Estado: como nuevo, por estar guardado en nave. Zona: Muñana. Telf. 616 551311.

**Vendo:** fundidora de cera, para cuadros de abejas, en acero inoxidable, 'Ramón Escudero', con quemador a gas, sin estrenar, 450€; también se puede usar alternativamente como banco desoperculador. Enjambres de sobreño modelo Perfección. Telf. 679 661087.

**Vendo:** 10 placas de calefacción para cochinitillos. Medidas 1,20 x 45 cm. Telf. 656 648356.

**Vendo:** 4 silos metálicos con capacidad de un millón de kilos y báscula para trailer. Telf. 626 991762.

**Vendo:** 100 colmenas layer de 6 cuadros, de reina de 2018. Telf. 600 882175

**Vendo:** pulverizador AGUIRRE de 12 metros y 1.000 litros, electrohidráulico, nuevo. Telf. 636 587901.

**Vendo:** Rodillos de 4 metros con ruedas, sembradora de girasol de 7 botes, rastrillo MUR de 2 rotores. Telf. 679 449318.

**Vendo:** segadora de forraje de disco con levantamiento hidráulico, hilerador VICON de 4 soles. Todo en perfecto estado. Zona Valladolid. Telf. 687 823888.

### GANADERÍA

#### COMPRAS

**Compró:** lana de oveja. Telf. 608 178654.

**Compró:** ovejas y vacas de desecho y de vida. Corderos, cabras y cabritos. Pago al contado. Telf. 639 336342.

**Compró** y **Vendo:** terneros. Telf. 633 920313.

**Compró:** terneras F1, madre AVILEÑA, toro CHAROLÉS. Tel. 647 834291 Miguel / Tel. 639 710882 Manolo.

#### VENTAS

**Vendo:** rebaño de ovejas ASSAF seleccionadas con producción, también dispongo de instalaciones. Telf. 617 989765.

**Vendo:** machos de raza GALLOWAY. Telf. 677 702579.

**Vendo:** terneras y vacas pardas de Montaña inscritas en el libro. Telf. 629 783762.

**Vendo:** añojas cruzadas de MORUCHA y CHAROLÉS, parto fácil. Telf.676 898401.

**Vendo:** 200 ovejas CASTELLANO-MANCHEGAS, para parir en agosto. Zona Vitigudino. Telf.678 537340.

**Vendo:** eralas vírgenes, de MORUCHA y CHAROLÉS. Telf.676 898401.

**Vendo:** 15 terneras F1 de avileña con CHAROLÉS en Salamanca. Telf.686 181988.

**Vendo:** becerros ABERDEEN-ANGUS. Telf. 699 367764(Salamanca).

**Vendo:** 100 ovejas de carne, zona Ciudad Rodrigo. Telf.627 943911.

**Vendo:** becerros MORUCHOS para sementales. Telf. 676 898401.

**Vendo:** reproductores machos y hembras entre 1 y 2 años de raza LIMUSÍN, comarca Ciudad Rodrigo. Telf.615 471055.

**Vendo:** machos y hembras CHAROLESES con carta genealógica, zona Ciudad Rodrigo. Telf.690 219987.

**Vendo:** excelentes toros jóvenes LIMUSÍN con carta genealógica. Línea Paradis. Telf.609 018841.

**Vendo:** 2 LIMUSINES (12 meses), 2 CHAROLESES (24 meses), 2 ANGUS (18 meses) y un van ganadero. Telf.626 450658.

**Vendo:** novillas FRISONAS y terneras con genética. Telf.607 934444.

**Vendo:** vacas cruzadas para nuevas incorporaciones, a escoger. Telf.610 544244.

**Vendo:** añojos LIMUSINES para sementales inscritos en libro genealógico. Telf.625 184422.

**Vendo:** toro rubio de AQUITANIA o BLONDA, de tres años de edad. Telf.650942022 (Salamanca)

**Vendo:** toro LIMUSÍN puro con carta genealógica (cuatro años). Telf.654 182390.

**Vendo:** toro rubio de AQUITANIA, 4 años y medio, o se cambia por toro o novillo LIMUSÍN. Telf.669952033 y 617516542.

**Vendo:** marrano campero de un año, colorado y alimentado a bellota y pienso. Telf.669 952033 y 617 516542.

**Vendo:** añojos LIMUSINES para sementales inscritos en libro genealógico. Telf. 625 184422.

**Vendo:** 320 ovejas de raza ASSAT y AWASI y 50 corderas empezando a parir de buena producción lechera. Telf. 980 665052 y 625 477890.

**Vendo:** 270 ovejas por motivo de jubilación. Telf. 670 406936.

**Vendo:** 25 corderas identificadas y 50 ovejas a parir. Telf. 664 871430.

**Vendo:** 700 ovejas churras inscritas en el libro genealógico ANCHE (Segovia). Telf. 669 715134.

**Vendo:** 50 cabras en León. Telf. 617 782401.

**Vendo:** toro LIMOUSIN puro con carta, en la zona del Bierzo (León). Telf. 699 750143.

**Vendo:** vacas de campo, puras y cruzadas. Telf. 615 829282.

**Vendo:** 350 ovejas MERINAS, enteras o por lotes, zona bierzo, precio a convenir. Telf. 699 434119 y 987 517137.

**Vendo:** 17 vacas y un toro. Contacto: Juan Ángel. Telf. 635 378454.

**Vendo:** 25 vacas jóvenes de 4-6 años y un toro. Contacto: Belén. Telf. 693 942544.

**Vendo:** 12 vacas de 2 a 8 años. Telf. 620 307764 y 615 511139.

**Vendo:** 300 ovejas castellanas. Telf. 679 478980.

**Vendo:** sementales y reproductoras de la raza BLONDA AQUITANIA de todas las edades. Venta permanente. Telf. 609 280704.

**Vendo:** novillas y sementales CHAROLESES con carta. Buena genética y facilidad de parto (Ávila). Telf. 619 063290.

### AGRICULTURA

#### COMPRAS

**Compró:** avena en grano. Telf. 669 169067.

**Compró:** 7 derechos de la 501. Telf.666 068105 (Angel de Salamanca)

**Compró:** derechos de pago básico. Telf.658 837638.

**Compró:** derechos de pago básico. Telf.605 688461.

**Compró:** derechos región 203. Telf.669 970829.

**Compró:** derechos PAC, región 501. Telf.651 425107.

**Compró:** 31 derechos de la zona 401. Telf. 649 163495.

**Compró:** 5,5 derechos de pastos. región 203. Telf. 975 181923 y 975 211432.

**Compró:** derechos de la PAC. Telf. 947 228662 y 661 800864.

**Compró:** derechos de la región 801 Telf. 947 214360 y 947 220770.

**Compró:** paja y forraje. Telf. 620 921353.

**Compró:** acciones de ACOR sin cupo. Telf. 605 277540.

**Compró:** acciones con cupo y sin cupo de ACOr y cobertura. Telf. 685 981282.

**Compró:** derechos de pago básico. Telf. 605 989042.

**Compró:** derechos PAC. Zonas 1201 regadio, 401 Secano. Telf. 667 018251.

**Se Busca:** superficie de pastos región 2 para cubrir derechos PAC. Telf. 620 868659.

**Compró:** derechos de pago básico. Telf. 658 837638.

### VENTAS

**Vendo:** 0,18 derechos de viñedo. Telf. 676 632367.

**Vendo:** bolas de forraje de reigras. Telf.637 742133 y 635 916466.

**Vendo:** forraje de avena de alfalfa. Telf. 669 169067.

**Vendo:** vezas limpias de la zona de Carrión. Telf. 639 457947.

**Vendo:** vezas en granel Telf. 609 203024.

**Vendo:** 100.000 kgs. veza grano Telf. 667754071

**Vendo:** veza grano. Telf. 649 037232.

**Vendo:** avena en forraje de paquete grande Telf. 696 832627.

**Vendo:** veza y hierba de buena calidad, zona de Aguilar de Campoo. Telf. 625 120428.

**Vendo:** corte forraje de avena. Telf. 616 352923.

**Vendo:** alfalfa en comarca de Ciudad Rodrigo, paquete grande de 4 cuerdas y pequeño. Telf. 608 688397.

**Vendo:** forraje de avena en paquetes grandes. Telf.696 061425.

**Vendo:** garbanzos variedad vulcano para siembra. Telf.630 280248.

**Vendo:** garbanzos de siembra PEDROSILLANOS (Salamanca). Precio según cantidad, Telf. 645 129730.

**Vendo:** 20.000 Kg. de centeno de país. Telf. 685 227365.

**Vendo:** forraje de trigo en tierra. Telf. 625 175162.

**Vendo:** paja en paquetes, almacenada en nave, zona de Ciudad Rodrigo. Telf. 608 688397.

**Vendo:** 10.000 kg de arritas en big bags. Telf. 650 392079.

**Vendo:** 8,51 derechos de la 501, 174,20 € (PB+PV), Telf.685 449593.

**Vendo:** 22'38 derechos de la región 501. Telf.607 237846.

**Vendo:** 32 derechos de la región 501. Telf.622 385444.

**Vendo:** 2 derechos de la región 1601. Telf.660 366598.

**Vendo:** 13 derechos de pago básico de la región 203, de 100 euros valor nominal. Telf.615 288748 (Salamanca).

**Vendo:** 200 hectáreas de paja a punto de cosechar. Telf. 628 564968.

**Vendo:** alubias canela 3.300 Kg., Telf. 645 467828.

**Vendo:** forraje y paja en paquete grande.70\*120. Telf. 608 900599.

**Vendo:** forraje de vezas y titarros, limpio en almacén. Burgos Telf. 639 028239.

**Alquilo:** 40 derechos en zona 5. Telf. 619 086712.

**Vendo:** garbanzos CASTELLANOS Y PEDROSILLANO. Telf. 649 745978.

**Vendo:** pacas de hierba paquete pequeño en Salas de los Infantes. (Burgos)Telf. 649 635265.

**Vendo:** garbanzos para sembrar y consumo. Telf. 649 745978.

**Vendo:** derechos de pago básico 0.75de la región 0203 y 17.78 de la región 0501. Telf. 627 626920 y 947 481724.

**Vendo:** forraje veza en buen estado. Telf. 606 094284.

**Vendo:** garbanzos y lentejas para siembra y consumo. Telf. 608 903042.

**Vendo:** derechos de PAC 501. Telf. 608 480037.

**Vendo:** derechos de pago base de la región 501 (valor derecho 301€). Telf. 693 019422.

**Vendo:** forraje veza y paja de veza cosechada, en fardo de seis cuerdas. Telf. 629 503370.

**Vendo:** 9 paquetes de veza y 150 paquetes de paja grandes. Telf. 679 225246.

**Vendo:** paja de cebada y trigo en Cobos de Segovia y Membibre de la Hoz. Telf. 915050065.

**Vendo:** alpacas de 5 cuerdas, 130 de paja y 160 de forraje. Mezcla triticales y avena. Telf. 629 418933.

**Vendo:** paja, alfalfa, veza forraje y avena forraje. Todo 1º calidad. Se sirve en domicilio. Telf. 620 287471.

**Vendo:** avena forraje y paja picada en nave o destino. (Provincia de León). Telf. 627 432974.

**Vendo:** alfalfa y veza en paquete grande. Telf. 652 856707.

**Vendo:** paja, forraje y alfalfa. Telf. 659 459385.

**Vendo:** veza empacada, forraje de cebada empacada, guardada en nave. Paquete grande. Telf. 659 430002.

**Vendo:** 350 tn de cupo de ACOR. Telf. 609 210256.

**Vendo:** 40 acciones de ACOR con cupo para la próxima campaña y ruedas estrechas de tractor DT. Telf. 695 554759.

**Vendo:** 40 acciones de ACOR con 280 tn de cupo. Telf. 680 430065.

**Vendo:** 32 acciones de ACOR con 255 tn de cupo. Telf. 618 704676.

**Vendo:** 44 acciones de ACOR sin cupo y un motor eléctrico de 7,5 CV. Telf. 920 324106 y 699 632867.

**Vendo:** ensilado en bolas, microsilos de maíz y alfalfa. Telf. 605 892313.

**Vendo:** alubias, garbanzos y lentejas para sembrar. Velayos. Telf. 667 528765.

**Vendo:** 9,95 derechos de la región 05.01 y 3,27 derechos de la región 15.01. Llamar a partir de las 16:45 a las 19:00 horas. Telf. 652 018270.

**Vendo:** forraje de vezas ensilado en bolas. Telf. 660 240928.

**Vendo:** derechos de pago base de cultivo permanente región 102, aproximadamente 21 derechos. Telf. 617 483437.

### RÚSTICAS

#### COMPRAS

**Compró:** en arriendo hectáreas de cultivo y pastos por zona de la Orbadá. Telf.695 813663.

**Compró:** 6 Has para cubrir derechos. Telf.635 546521.

**Compró:** 25 hectáreas de pasto cerca de la zona de Alba con posibilidad de cambiarlas por derechos de la región 501. Telf.610 550946.

#### VENTAS

**Vendo:** 10 has. de secano en camino de Palencia (Paredes de Monte). Telf. 672 181794 y 609 489264.

**Vendo:** finca de regadío en Grijo-ta (12,4 has). Polígono 8, parcelas 24,27 y 28, con los derechos correspondientes, regadio, una de 7,5 has y otra de 5,9 has. Telf. 606 460951 y correo-e juan\_andres\_gcia@Telfefonica.net

**Vendo:** tierra de regadío con derecho nivelada 2,80 en Carrión de los Condes (Palencia) 609 150840.

**Vendo:** finca de frutales, ubicada en Baños de Cerrato. Superficie 13.500 m², precio 40.000 €. Situada a 2 km. de Baños de Cerrato y finca de regadío, 80 frutales, con una balsa de 250 m3, placa solar, bombas, goteros y riego a pie. Telf. 609 461554.

**Vendo:** 375 Has en proindiviso, zona de Castromocho y Boadilla de Riaseco. Telf. 629 286494.

**Vendo:** viñas en espaldera en Zamayón, con derechos, 1'5 has. DO Robera del Duero y blanco Rueda y frutales. Telf. 639 345411.

**Vendo:** finca de regadío de 11 hectáreas a 7 minutos de Salamanca con Pivot de riego, sondeo a 78m con bomba, acometida de electricidad, caseta de maquinaria, nave industrial de 265 m². Telf. 616 170550 y 623 140920.

**Alquilo:** superficie para la PAC. Regiones 0203, 0301 y 0501. Telf.686 976 317.

**Vendo:** solar de 140 metros cuadrados con pozo en casco urbano, Peñaranda de Bracamonte (Salamanca) Telf. 616 874306.

**Vendo:** 4'5 Has. de regadío en Fresno-Alhاندiga (Salamanca). Telf.666 436006.

**Vendo: o arriendo:** terrenos agrícolas en Mozarbez (Salamanca). Polígono 501 parcelas 9,10 y 11. Polígono 503 parcelas 131,132 y 133. Telf. 608 906871.

**Vendo:** finca de secano (5,75 Has), en término de Cordovilla. Telf.649 136337.

**Alquilo:** 150 has de montanera, zona Ciudad Rodrigo. Telf.685 227365.

**Vendo:** dos fincas rusticas de secano de 3 y 3.50 ha. en el término municipal de Villarrin de Campos (Zamora). Telf.606 967262.

**Vendo:** parcelas de secano en Matilla la Seca -Zamora de 14 y 10.50 hectáreas, precio 6000 €/ha. sin derechos de PAC. Telf. 650 113533.

**Vendo:** O ALQUILO Corral de 1.500 m² con valla de ladrillo y colgadizo de 300 m² y 4 m de altura en Arévalo, zona del Prado Velasco.Parcela rústica en Arévalo, polígono 4, parcela 54, para hacer corrales (mín. 10.000 m²), con luz, agua de las Cogotas y agua de perforación. Y parcelas rústicas en Arévalo. Una en polígono 4, parcela 26 (7 ha), y otra en polígono 4, parcela 24 (10 ha). Agua de las Co-

gotas. Llamar de 16:30 a 19:00 horas. Telf. 652 018270.

**Vendo:** 33 ha de regadío juntas, zona de Madrigal de las Altas Torres (Blasconuño). Telf. 636 990627.

**Vendo:** parcela de 7,60 ha en Madrigal de las Altas Torres. Telf. 615 492341.

**Vendo:** finca en la localidad abulense de El Barraco. 9777 metros cuadrados. Telf. 605 783320.

**Vendo:** Explotación ganadera de caprino en Candeleda: derechos, animales e instalaciones. En conjunto o por separado. Telf. 670 217536.

**Vendo:** explotación de vacas de leche. Telf. 645 023490.

**Vendo:** en Cardeñosa, a 10 km de Ávila, parcelas de gran extensión. 165.266 m en total. Telf. 620 749569.

**Vendo:** fincas rusticas en Villayerno Morquillas y Villimar (Burgos). Telf. 639 388557.

#### TRABAJO

#### DEMANDAS

**Se ofrece:** tractorista con experiencia en forrajes, cereal... Campaña de verano. Zona Frechilla, Fuentes y alrededores. Telf. 670 652350.

**Se ofrece:** persona con experiencia para labores de secano y regadío. Carné de





# El adiós de Juan Vicente

Días de cambios y mudanzas en el Gobierno de la Junta de Castilla y León, empezando por el ya expresidente Juan Vicente Herrera. En el cargo desde marzo de 2001, ha ocupado esta responsabilidad durante cinco legislaturas. Su marcha, tal como él mismo anunció, ha sido discreta al máximo, dejando paso y protagonismo al nuevo presidente y compañero de partido, Alfonso Fernández Mañueco.

Con sus aciertos y humanos errores, Juan Vicente Herrera deja tras de sí su compromiso con nuestra Comunidad Autó-

noma, no siempre fácil de dirigir, por su amplitud y diversidad. Desde ASAJA se ha destacado su disponibilidad para escuchar los problemas de los agricultores y ganaderos, y su buen conocimiento de la tierra y su compromiso con el medio rural en su conjunto. Ese afán cordial y dia-



logante no ha evitado que haya recibido en estos años las críticas de un sector en el que nunca faltan los problemas. Queda para el recuerdo los "juanbilletes", billetes con su cara que imprimimos en una de nuestras manifestaciones, frente a las Cortes de Castilla y León, por la rebaja del presupuesto dedicado al campo en los años de crisis.

Desde Campo Regional, nuestro agradecimiento a Juan Vicente Herrera, y también nuestro deseo de que, vaya donde vaya, siga defendiendo al campo de Castilla y León.



El adiós discreto de un presidente cercano, sincero y sencillo.

FOTO: C. R.

## ← LAS FOTOS DE NUESTROS AGRICULTORES Y GANADEROS



Un racimo tocado por el pedrisco. Foto de Iván. OLMILLOS, SORIA.



Auténticos supervivientes, los pastores y sus rebaños. Foto de César de Lucas

SEGOVIA.



Atendiendo a los forrajes. Foto de Luis Mari.

TORQUEMADA, PALENCIA



Fiesta de verano, con parrillada, bingo, discoteca, concurso de disfraces.... Foto, Manuel.

VILLAQUEJIDA, LEÓN

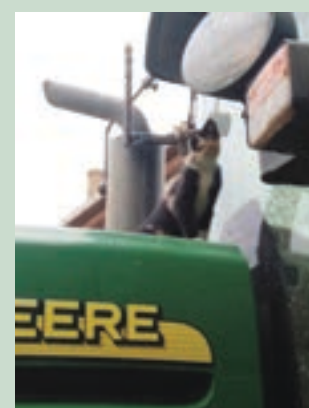

Tractor con copiloto. Foto de Félix.

VILLAHERREROS, PALENCIA



Acaba la campaña de recogida de la hierba en los prados de siega de la montaña.

LEÓN



Días de tener siempre a punto la maquinaria. Foto de Nacho.

VALVERDE, SEGOVIA.



Cosechando. Foto Alejandro.

FUENTES DE MAGAÑA, SORIA



Buscando el escaso pasto. Terneros en la montaña.

LEÓN



Empezando el arranque de alubias pintas. Foto de Pablo.

SANTA MARÍA DEL PÁRAMO, LEÓN

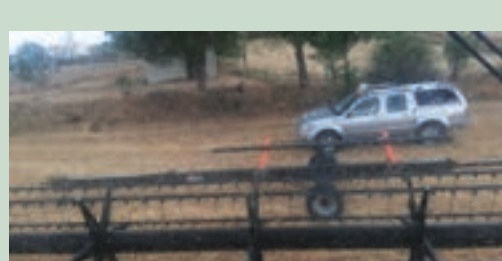

Cuando hay que parar porque aparece la lluvia. Foto Miguel.

ASTUDILLO, PALENCIA



Javier sigue sin parar, sacando patatas. Ajustando plazos y variedades para satisfacer el mercado.

FUENTE EL OLMO DE ISCAR, SEGOVIA