

Campo Regional

PUBLICACIÓN MENSUAL DEL MEDIO RURAL

WWW.ASAJACYL.COM

FRANQUEO CONCERTADO 24/43

AÑO XXIX Nº 309

JUNIO-JULIO 2020

ASAJA
Castilla y León

SUMARIO

ASAJA reclama en el congreso políticas de apoyo que permitan remontar al sector agrario

Pág. 6

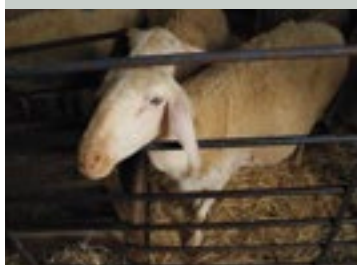

Todavía no se aclaran las ayudas a sectores ganaderos afectados por la pandemia

Pág. 13

La vendimia en verde cubrirá solo una pequeña parte de las pérdidas de los viticultores

Pág. 16

Más paja que grano



ASAJA alerta: los rendimientos no justifican caídas de precios

Foto de Antonio desde Zamarramala, Segovia

Desde el principio ASAJA se desmarcó de las previsiones que apuntaban que la de 2020 sería una cosecha de récord. Ciertamente, el campo está mejor que el año pasado, pero los rendimientos no son espectaculares, solo por encima de la media, que en Castilla y León suele ser muy discreta. Desde el minuto uno, ha habido especulación en torno a los precios, denunciada con fuerza desde ASAJA. El presidente de la organización, Donaciano Dujo, ha advertido que, a los precios que se están ofreciendo a los agricultores, habría una merma de ingresos de cerca

de 200 millones respecto a 2019 en Castilla y León. ASAJA de Castilla y León pide soluciones para un problema que se repite año a año: la falta de rentabilidad del cereal.

En este contexto difícil, ASAJA apela a la prudencia y a la responsabilidad de los agricultores para, en lo posible, planificar y espaciar las ventas.

Págs. 8-9

PROVINCIAS

ÁVILA, buenas expectativas de cosecha. **BURGOS**, a vueltas con el Renove. **LEÓN**, fuera de la vendimia en verde. **PALENCIA**, especulación en cereales. **SALAMANCA**, proteger la ganadería. **SEGOVIA**, precios injustos. **SORIA**, campos de ensayo. **VALLADOLID**, iniciativa solidaria. **ZAMORA**, en plena cosecha.

Págs. 18-28

ASAJA refuerza su liderazgo en la tramitación de la PAC

Los datos oficiales apuntan la significativa reducción de las solicitudes únicas de ayudas de la Política Agrícola Común (PAC) en Castilla y León. En esta campaña 2020 recién concluida, se han registrado 67.709 solicitudes, 30.541 menos que hace una década, lo que significa una disminución del 31 por ciento desde 2010.

Mientras el número de solicitudes totales desciende, en ASAJA ha ocurrido justo lo contrario, ya que en nuestras oficinas se tramita hoy un 38 por ciento más de PAC que hace diez años. ASAJA es entidad colaboradora de la Junta de Castilla y León en la gestión de estas ayudas, encabezando en Castilla y León la tramitación tanto por número de expedientes como por cuantía de los importes, gracias a la confianza y profesionalización de los socios de nuestra organización.

Pág. 7

Concursos



Pág. 17

Así cambian los cultivos

Sube el maíz, mientras baja la remolacha; hay más cebada, pero menos girasol

Sube el maíz, baja la remolacha; más cebada, menos girasol. Detrás de todos estos cambios en las siembras, "está la lucha del agricultor por mantener la rentabilidad de su explotación. Los agricultores somos pequeños empresarios que

tratamos de ajustar trabajo, costes e inversiones para avanzar, dentro de las siempre escasas posibilidades que están a nuestro alcance", señala Donaciano Dujo.

Cada campaña baja el número de solicitantes PAC, pero lo que se man-

tiene casi inalterable es la superficie total: la cifra de 5,2 millones de hectáreas se repite desde hace años. Esa superficie engloba cereales, pastos, forrajes, cultivos industriales, proteaginosas, oleaginosas, barbechos... Aunque a simple vista podría pensarse que no hay caídas o subidas espectaculares, para el observador atento sí que hay cambios significativos que merece la pena interpretar.

Pág. 9



El cereal sigue ocupando la mayor superficie..

FOTO C. R.

OPINIÓN

EDITORIAL

Hay que tener criterio para repartir las ayudas

JOSÉ ANTONIO TURRADO,
SECRETARIO GENERAL DE ASAJA CASTILLA Y LEÓN



Cuando se habla de las ayudas agrarias, todos nos creemos con el derecho a recibir el mayor importe posible, y no hay quien convenza a un determinado sujeto de lo contrario. Las organizaciones agrarias, y si se me permite acotar me ciño al ámbito de Castilla y León, consideramos que los apoyos deben de dirigirse a los agricultores profesionales que tienen en la agricultura y la ganadería la única o fundamental fuente de ingresos; creemos que hay que apoyar sobre todo a los jóvenes que empiezan, por el hecho de que se encuentran con dificultades añadidas, y por una razón de justicia social creemos que hay que apoyar más a los que están en territorios más desfavorecidos, donde es más difícil crecer en tamaño y obtener buenas producciones.

De una manera u otra siempre hemos tenido una buena sintonía, en esta materia, con la Junta de Castilla y León, digamos que compartimos criterios, pero muchas veces al ahondar en busca de una distribución más justa se ha topado con la normativa nacional y con los reglamentos europeos, que están por encima. Tan malo como optar por un criterio u otro es no tener criterios y decidir a salto de mata según convenga en cada momento, como es malo que una administración marque unas pautas y otra administración las contrarias, situación que a veces se da entre distintas consejerías de un mismo gobierno autonómico.

El dinero que se destina a la agricultura es escaso, como casi todo el presupuesto público que se reparte, por eso hay que distribuirlo con criterio y equidad para que cumpla con el objetivo de mejorar las rentas agrarias, poner en una senda de la competitividad a las explotaciones, generar riqueza y empleo en el medio rural, y fomentar la producción de alimentos

de calidad a precios asequibles para los consumidores, entre otros. Además, hay que ser sensibles con las demandas sociales, y no tomar decisiones que en un momento determinado pueden chirriar a la vista de un ciudadano de la calle ajeno a nuestra profesión.

El Gobierno de España debería de repensar si la política de apoyos que gestiona el ministerio de Agricultura es o no la correcta, y si se quiere me refiero a la última convocatoria efectuada, la de las ayudas a la vendimia en verde. Esta convocatoria fue para todos los viticultores por igual, sin discriminar su profesionalidad, sin diferenciar a la empresa familiar de la que cotiza en bolsa. Lejos de apoyar al más pequeño, se priorizó en las fincas de mayor tamaño, y no parece razonable que, si no hay para todos, se beneficie antes una finca de 50 hectáreas que una humilde parcela de 3 hectáreas de viñedo. Otro ejemplo lo tenemos en el sector de la remolacha, donde se da una ayuda asociada por hectárea sin discriminar el tipo de remolachero, y que de forma perversa es mayor cuanto menos remolacha se siembra, aunque el sembrarse menos se deba a que la industria paga peor.

El modelo de agricultura español se ha convertido en una fuente de conflictos y de injusticias, y es papel de las administraciones poner orden en vez de avivar la llama. Por eso hacemos un llamamiento a las administraciones para que se pongan de acuerdo y tengan un criterio único en el reparto de las ayudas, y para eso quizás solo tienen que aplicar la legislación ya existente, la norma y la filosofía marcada por la Ley de Modernización de Explotaciones. Y es importante tener esto claro de cara al diseño de una nueva PAC, donde no debe de valer el café para todos.

HUMOR POR JUÁREZ



Director
Donaciano Dujo

Director Ejecutivo
José Antonio Turrado

Asesores técnicos
Nuria Ruiz Corral, Andrés Villayandre, Sonia González Romo

Jefa de Redacción
Teresa Sanz Nieto

Colaboradores
Marta Coloma, Celedonio Sanz Gil, Sonia Arnuncio, Nacho Prieto, Enrique Palomo, José Javier Alonso, Verónica G. Arroyo, Laura Gay

Consejo de Redacción
Carmelo Gómez, Antonio Medina, Juan Luis Delgado, Joaquín Antonio, Arsenio García, Guzmán Bayón, Honorato Meneses, Juan Ramón Alonso, Esteban Martínez.

Campo Regional

Diseño y Maquetación
Arcadio Mardomingo

Publicidad
ASAJA Castilla y León
Tfno: 983 472 350

Edita
Asociación Agraria Jóvenes Agricultores (ASAJA) Castilla y León
Hípica, 1 - 47007 VALLADOLID
Tfno: 983 472 350
Fax: 983 476 629
Correo electrónico: camporegional@asajacyl.com

Imprime
Talleres del Diario de León

Tirada
25.000 ejemplares mensuales

Distribución
Enviado por correo gratuitamente

D.L.: VA-715/91

La publicación no se responsabiliza del contenido de los artículos firmados por sus autores.

www.asajacyl.com

Oficinas provinciales de ASAJA en Castilla y León



ÁVILA
C/ Duque de Alba, 6 (Pasaje)
C.P.: 05001
Tel: 920 100 857
Fax: 920 302 350

Villarcayo
C/ Alejandro Rodríguez Valcárcel, 2
C.P.: 09550
Tel: 615 685 959

Cervera de Pisuerga
Matías Barrio y Mier, 5
C.P.: 34840
Tel: 979 870 361

Cuéllar
Pza. Huerta Herrera 8, 1º A
C.P.: 40200
Tel: 921 141 562

Arévalo
Plaza El Salvador, 4
C.P.: 05200
Tel: 920 302 317

LEÓN
Paseo de Salamanca, 1 bajo
C.P.: 24009
Tel: 987 245 231
Fax: 987 876 012

Herrera de Pisuerga
Eusebio Salvador, 38
C.P.: 34406
Tel: 979 130 090

SORIA
C/ J. O. s/n (Pol. Ind. Las Casas-Vivero de Empresas)
C.P.: 42005
Tel: 975 228 539
Fax: 975 228 645

El Barco de Ávila
C/ Cordel de Extremadura, 2 (edificio Sección Agraria Comarcal)
C.P.: 05600
Tel: 920 100 857

Carrizo de Ribera
Avenida Puente de Hierro, 74
C.P.: 24270
Tel: 987 357 409

SALAMANCA
Camino estrecho de la Aldehuela, 50
C.P.: 37003
Tel: 923 190 720
Fax: 923 190 872

Almazán
Camino de Perdices s/n
Tel: 975 310 480

Piedrahíta
Plaza Nueva de la Villa, s/n (Albergue Juvenil Gabriel y Galán)
C.P.: 05500
Tel: 920 100 857

La Bañeza
Plaza Romero Robledo, 3
C.P.: 24750
Tel: 987 640 827

Ciudad Rodrigo
Ctra. de Cáceres, 81-1º (frente a Unidad Veterinaria)
C.P.: 37500
Tel: 923 460 369

San Esteban de Gormaz
Polígono de la Tapiada (Vivero de Empresas)
CP: 42330
Tel: 975 351098

Navarredonda de Gredos
Plaza La Mina, 1 (Ayuntamiento)
C.P.: 05635
Tel: 920 100 857

Ponferrada
C/ Batalla de Lepanto, 8
C.P.: 24400
Tel: 987 456 157

Guijuelo
C/ San Juan de Sahagún, s/n (edificio de la Cámara Agraria)
C.P.: 37770
Tel: 615 214939

VALLADOLID
Plaza de Madrid, 4-3ª
C.P.: 47001
Tel: 983 203 371
Fax: 983 391 511

Candeleda
Avda. de la Constitución, 8 - 1ª (edificio de Usos Múltiples)
C.P.: 05480
Tel: 920 100 857

Santa María del Páramo
Avda. Reino de León, 28
C.P.: 24240
Tel: 987 351508

Peñaranda
C/ Duque de Ahumada, s/n (junto al Cuartel de la Guardia Civil)
Tel: 615 214939

Medina del Campo
C/ Adajuela, 1
C.P.: 47400
Tel: 983 804 815

Arenas de San Pedro
C/ José Gochicoa, 20 - 2ª Izqda (edificio Sección Agraria Comarcal)
C.P.: 05400
Tel: 920 100 857

Valencia de Don Juan
Federico García Lorca, 11
C.P.: 24200
Tel: 987 751 511

Vitigudino
Santa Ana, 6
C.P.: 37210
Tel: 923 500 057

Peñafiel
Calle del Donante, 1
C.P.: 47300
Tel: 983 881 289

Sotillo de la Adrada
Plaza de la Concordia, 1 (Ayuntamiento)
C.P.: 05420
Tel: 920 100 857

PALENCIA
Felipe Prieto, 8. Plaza Bigar Centro
C.P.: 34001
Tel: 979 752 344

SEGOVIA
C/ Bomberos, 10
C.P.: 40003
Tels: 921 430 657
921 430 708
Fax: 921 440 410

Medina de Rioseco
Soportales del Carbón, 16 (esquina calle Castillo)
C.P.: 47800
Tel: 983 701 091

BURGOS
Avda. Castilla y León, 32 bajo
C.P.: 09006
Tel: 947 244 247
Fax: 947 244 438

Saldaña
Huertas, 1 - entreplanta
C.P.: 34100
Tel: 979 890 801

Aguilafuente
Ctra. de Lastras de Cuéllar
C.P.: 40340
Tel: 921 572 057

ZAMORA
Plaza de Alemania, 1, 3ª planta
C.P.: 49014
Tel: 980 532 154
Fax: 980 534 033

Aranda de Duero
Plaza La Resinera, 3
C.P.: 09400
Tel: 947 500 155

Aguilar de Campoo
Plaza de la Tobalina, 28
C.P.: 34800
Tel: 979 123 913

Campo de San Pedro
Ctra. Cedillo de la Torre s/n
C.P.: 40551
Tel: 921 556 373

Benavente
Avda. El Ferial, 42
C.P.: 49600
Tel: 980 633 158

CARTA DEL PRESIDENTE

El sector agrario, motor de la recuperación

DONACIANO DUJO CAMINERO
PRESIDENTE DE ASAJA CASTILLA Y LEÓN



Yo no quiero escribir hoy sobre el pasado. Me gustaría hacerlo sobre el futuro, porque el futuro empieza ahora mismo, y no hay tiempo que perder. Lo perdido en lo que llevamos de pandemia es mucho. Lo primero, lo personal, las vidas, la salud de tantas personas. Lo segundo, lo económico. Las cifras van siempre por detrás de la gente, y poco a poco irán confirmando lo que tantos han sentido ya en su día a día.

También el sector agrario y ganadero ha recibido el impacto. Somos un sector esencial y hemos seguido trabajando, pero participamos como el resto en una economía global y compleja. Si no hay turistas, si no hay restaurantes, nuestros productos no encuentran hueco en el mercado, y se hundan aún más los bajos precios que percibimos, y que denunciábamos en las recientes tractoradas. Si no circula con normalidad la mano de obra, tenemos dificultades para que se esquilan nuestras ovejas y para que se recojan nuestras cosechas. Si la economía del resto de países también se hunde, nuestras exportaciones se paran.

Con todo, hay una realidad: el sector agroalimentario ha seguido funcionando, produciendo alimentos, manteniendo la actividad, el medio rural y la vida en el amplio territorio de Castilla y León. Así nos comprometimos cuando empezó el estado de alarma, y así ha sido, adaptándonos cada día a la sobreabundancia de normativa y a los escollos que una situación de emergencia como la actual ha traído.

Nuestro sector aporta al PIB de Castilla y León más de 6000 millones de euros al año, mitad y mitad producción agraria y ganadera; una cifra que representa el 12 por ciento del PIB

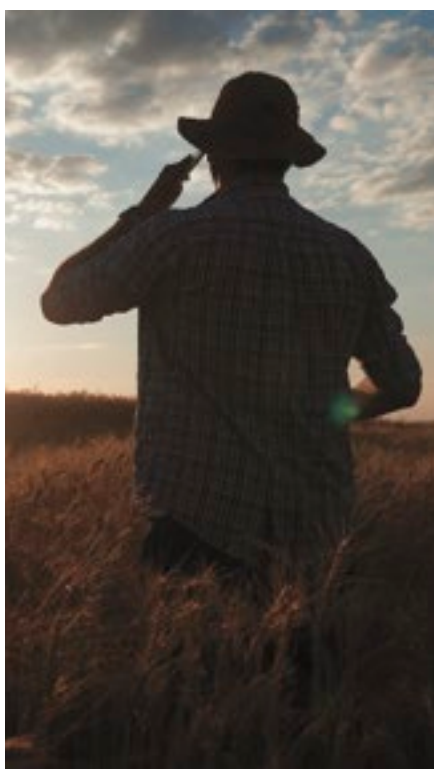

“El campo es clave para la economía, antes y después de la pandemia”

agrario español. Cuando hay una mala cosecha, se nota en las cuentas regionales; por fortuna, este 2020 el tiempo y la lluvia han sido propicios y esperan unas buenas producciones de cereal (otra cosa serán los precios). En nuestro sector no hay demasiados sobresaltos ni burbujas: ni se gana más cuando la economía va bien, ni desa-

parece cuando, como ahora, la economía se para. Eso ha permitido que incluso en la situación actual haya sido de los pocos que ha mantenido e incluso incrementado el empleo, contribuyendo a aligerar las amplias listas de paro actuales. En cifras concretas, en Castilla y León los autónomos de la rama agraria son cerca de 40.000, a los que habría que sumar los trabajadores por cuenta ajena, casi 24.000. Eso, sin contar el empleo que generan industrias y servicios derivados de la actividad agroganadera.

En este periodo de alarma, ha quedado más claro que nunca el papel fundamental de los agricultores y ganaderos. La comida no es virtual, es muy real, y tiene que llegar cada día a las mesas. Nuestra comunidad autónoma y nuestro país tienen el privilegio de contar con el potencial para asegurar la autonomía alimentaria de sus ciudadanos, e incluso para posicionarse en países que no tienen esa posibilidad.

Ahora que se habla de acometer la reconstrucción y reactivación económica, hay que contar con el sector agrario, y darle un papel protagonista y motor en esta tarea. Tiene el campo además un punto muy importante a su favor: no necesita rodaje, porque no ha parado en ningún momento. Los empresarios autónomos agrarios y ganaderos han seguido trabajando durante el periodo de alarma y están en plena actividad, al frente de sus explotaciones. En nuestro caso, no se trata de partir de cero, sino de procurar medidas de apoyo que potencien a un sector estratégico de la economía. Con ese respaldo, seremos capaces de superar los retos que ahora se abren ante nosotros: por supuesto, el primero el ali-

mentario, pero también otros como la innovación, el cambio climático, y la digitalización del sector, así como nuestro compromiso con la vertebración del medio rural y mantenimiento del medio ambiente.

En estos días nos preocupan, como a todos, las ayudas que las administraciones deben establecer para sortear las consecuencias económicas de la Covid-19, necesarias para que remonten producciones perjudicadas por la quiebra de los mercados. Pero también nos inquietan las negociaciones sobre la futura Política Agrícola Común, que llega con recortes presupuestarios, y con algunas propuestas extravagantes y desconocedoras de la realidad del campo, y también de los consumidores, que necesitan alimentos en cantidad, calidad y precios razonables. Nos preocupa que se quiera trasvasar fondos agrícolas y ayudas directas a otros conceptos, porque la experiencia nos dice que al final los fondos comunitarios cofinanciados no son aprovechados, especialmente por España. Y concretamente en el campo hay muchas inversiones que nos permitirían ser más competitivos, eficientes y sostenibles, como la modernización de regadíos o las energías renovables, y nuestra comunidad autónoma ofrece grandes posibilidades para ello.

En resumen, la agricultura y la ganadería es fundamental para la economía de Castilla y León, antes, durante y después de la pandemia. No va a remolque, sino que es motor decidido de empleo, riqueza y desarrollo. Pero necesita unas políticas favorables que permitan su evolución y fortalezcan su posición en la cadena alimentaria. Los agricultores y ganaderos pondrán el resto, porque son expertos en resistir.

AÑOS ATRÁS

1916

La pandemia de hace cien años

1917

1918

1919

1920

1921

“Desde hace dos días no se facilitan en el juzgado municipal noticias sobre el movimiento demográfico diario en la capital. A nuestro reportero se le dijo que la medida era debida a orden superior a fin de no alarmar. Creemos la orden sencillamente equivocada, primero porque no sabiéndose la cifra exacta de defunciones y sabiéndose que la enfermedad reinante se propaga mucho, se hace pensar a las gentes en un número mucho mayor del que en realidad existe; y segundo porque, aunque el número sea crecido y se produzca alarma, esta sería saludable, ya que merced a ella el vecindario se preocuparía más de tomar medidas para evitar el conta-

gio. ¿O es que quien ha dado esa orden piensa que el mejor procedimiento para defenderse del peligro es el de la fábula de esconder la cabeza bajo el ala?”

“Han sido atacados por la gripe en las últimas veinticuatro horas, según los datos recibidos en la Inspección de Sanidad, los pueblos siguientes: Bogajo, San Pedro de Rozados, los Santos, Almenara, Juzbado, Valverde, Horcajo, Montemayor, Boadilla, Fuenterroble, Salvatierra, Sanchón de la Sagrada, Macotera y Canillas de Abajo. Se ha recibido de la Dirección General de Sanidad una orden, prohibiendo el traslado de cadáveres aun cuando éstos se hallen embal-

sados. También se han dado órdenes en esta inspección provincial para la buena profilaxis contra la gripe a las líneas ferroviarias de Medina a Salamanca y Salamanca a la frontera portuguesa. Por esta misma Inspección provincial de Sanidad se ha conminado con la multa de 50 pesetas a los carniceros que exhiban carnes al exterior de sus establecimientos. Así mismo se ha conminado a seis escuelas particulares por incumplimiento de órdenes dictadas por la Junta Provincial de Sanidad.”

NOTICIAS RECOGIDAS EN 1918 EN EL PERIÓDICO EL SALMANTINO.

OPINIÓN

LA CRIBA

El campo queda fuera de todos los agradecimientos

CELEDONIO SANZ GIL PERIODISTA ESPECIALISTA EN TEMAS AGROGANADEROS



El sector agrario sigue perdido en el relato de la actualidad, en los medios de comunicación y en la nueva realidad que configuran las redes sociales. La causa es muy clara: en el campo hay poca gente y es poco comunicativa. Los que más hablan, los que más chillan, les han comido la tostada totalmente y ya es imposible darle la vuelta.

Ahora que en España parece haber pasado lo peor de la pandemia provocada por el covid-19 hay aplausos y recordatorios de agradecimiento y la gente se acuerda del trabajo solidario de los sanitarios, de los cuerpos de seguridad, de los empleados de supermercados... pero pocos incluyen a los hombres y mujeres del campo que siguieron trabajando para abastecer a la industria agroalimentaria, a las cadenas de distribución y a los mercados.

Los agricultores han pasado al lado oscuro de la consideración social, se les considera culpables porque los nuevos brotes surgen en zonas en que se realiza la recolección de diferentes producciones y se les acusa de mantener a malas condiciones a los trabajadores, de explotarlos, algunos incluso han osado hablar de nueva esclavitud, y se azuza a los inspectores de Trabajo para que levanten actas y sancionen.

En ningún lugar aparece que el retroceso de la demanda, paralizada por el confinamiento, ha afectado de lleno al sector agrario, que está pasando uno de los peores momentos de su historia. A todos sus problemas estructurales se une esta coyuntura que no deja sector tranquilo, ni las frutas y hortalizas, machacadas por importaciones de países terceros, con dumping social, ni el vino, ni el aceite, ni el vacuno, ni el ovino y, por supuesto, tampoco el cereal.

Los precios irrisorios que se anuncian en las lonjas y que se pagan por el grano de la nueva cosecha son la exposición palpable de que con el campo se ha perdido todo el respeto y toda la vergüenza.

Ayudas móviles

Sin embargo, frente a esta realidad, en los medios de comunicación aparecen todos los días cifras de ayudas para los diversos sectores productivos, centradas en los jóvenes y en campañas para incentivar el consumo, incluso para la compra de maquinaria. A nadie se le explica que la mayor parte de todas esas ayudas que se anuncian desde organismos oficiales no son de dinero "nuevo", de aportaciones de otro presupuesto. No, son fondos de la Política Agraria Común que se reorganizan, que se reorientan, pero que se quitan al propio sector agrario, que van de un lugar a otro. Por ejemplo, esos



“El campo mantiene la vida frente a la muerte de la soledad y el abandono que esta pandemia nos ha hecho mirar de frente”

7.000 euros que se anuncian para los jóvenes y hasta 40.000 para las cooperativas. Todas las campañas de consumo son financiadas con fondos de la PAC ya establecidos. Nadie dice, otro ejemplo, que los fondos destinados a fomentar la compra de maquinaria agrícola se acabaron en solo tres días y en muchas comunidades ni se ha podido acceder al programa habilitado para solicitarlas.

En el nuevo Fondo para la Reactivación Económica, que se está negociando poner en marcha en España, al sector agrario solo se le quiere destinar el 2 por ciento del total, y habrá que ver en qué condiciones porque lo más probable es que la mayor parte vaya a la industria agroalimentaria y los productores de nuevo vean pasar el dinero. Los gobiernos autónomos y los Ayuntamientos anuncian medidas para ayudar a autónomos y pymes, pero los agricultores y ganaderos no encajan.

Cuando se habla del campo al final siempre se llega al paraguas de la PAC y con eso se piensa que ya está bastante protegido. Nadie parece darse cuenta de

que la PAC es cada vez menos agraria. El recorte presupuestario continuado y el empeño de construir lo que se ha dado en llamar la “Europa verde”, con estrategias como esa “del campo a la mesa”, está dinamitando las coberturas con que contaban los agricultores y ganaderos.

Renta mínima

Hay que decirlo bien alto. Hoy las ayudas de la PAC son un ingreso más pero no garantizan en absoluto una renta mínima de supervivencia para los profesionales del campo. No alcanzan, ni con mucho ese Ingreso Mínimo Vital que se ha puesto ahora en marcha en España.

Los agricultores y ganaderos, en todos los lugares, en todas las manifestaciones, siguen pidiendo precios justos por sus productos, algo que era un punto fundamental en el funcionamiento originario de la PAC y ahora parece haberse olvidado. Los mecanismos de mercado no sirven. Entran productos de países terceros por acuerdo o motivaciones de índole política, sin que los productores autóctonos puedan decir nada. Cuando hay un exceso de oferta los mecanismos de almacenamiento para recortarla llegan tarde y en cantidades tan nimias que no se perciben sus efectos.

Mientras los políticos en Bruselas siguen empeñados en librar sus propias batallas que no conducen a nada. En el Parlamento Europeo, los miembros de la Comisión de Agricultura se enfadan con los de la Comisión de Medio Ambiente y se paralizan los informes y las medidas que deben ponerse en común. A ellos nadie les suspende sus magros sueldos, sus dietas y demás privilegios.

Los pueblos se llenarán este verano, porque a la gente le da más confianza ir a su segunda residencia, y esta multiplicación de población volverá a traer protestas y problemas con los agricultores y los ganaderos. Habrá quejas por el ruido o por los olores, por el agua de boca o por la luz cara y escasa, y los volverán a señalar a los productores agrarios como culpables.

En estos parámetros de vida que nos llegan, lo que algunos llaman “nueva normalidad”, los agricultores y ganaderos tendrán que seguir sembrando y cuidando al ganado, manteniendo vivos los pueblos, alimentando a la sociedad y a la misma naturaleza. El campo queda fuera de todos los agradecimientos, y los mensajes que más suenan siguen queriendo enfrenar al campo con el medio ambiente, cuando en un relato real habría que agradecer al campo mantener la vida frente a la muerte de la soledad y el abandono que esta pandemia nos ha hecho mirar de frente.

JUNIO / JULIO

Cabañuelas

Segunda quincena de junio

Aumentará el calor aunque el cielo seguirá conservando abundantes nublados, que traerán temporales y chubascos que refrescarán el ambiente. Poco a poco llegarán jornadas más calmadas y propias de la estación recién llegada, el verano

Primera quincena de julio

Aunque estarán implantados los calores propios del momento, no nos abandonarán del todo las borrascas. Habrá días calurosos, pero el tiempo permanecerá vario, con cierta humedad y rocío que refrescará las noches.

Ferias y fiestas

Solo cabe añorar las fiestas que este año no nos acompañarán. A partir de San Juan y San Pedro, en los pueblos se da oficialmente por inaugurado el verano, el tiempo de los recuentos en las fiestas locales y patronales de los municipios. En junio se celebró una reunión entre la Junta de Castilla y León y la Federación Regional de Municipios y Provincias y, entre otros puntos, se recomendó encarecidamente la cancelación de todas las fiestas públicas en Castilla y León, fiestas patronales, celebraciones locales, etc. y cualquiera de sus diversas manifestaciones como romerías, verbenas o similares, por el elevado riesgo que conlleva el no poder garantizar las medidas de seguridad mínimas ante la alta concentración de personas que se presuponen en estas actividades. Se entiende que eso no obsta para que se mantengan las programaciones culturales que no requieran la concentración citada anteriormente de personas, y que son un aliciente innegable para la vida y el bienestar de los municipios, bajo las debidas medidas de seguridad correspondientes.

Y el refrán

“Por mucho que quiera ser, Julio poco ha de llover”. “Quien trabaja en julio, trabaja con orgullo”.

* Con la colaboración Mariano Bustillo y José Luis Burgos.



Para terminar, la escena de junio del calendario agrícola de San Isidoro, como no podría ser de otra forma, es la del campesino que hoz en mano inicia la siega.

ASAJA, con la sanidad rural

ASAJA ha expresado su preocupación por el futuro que puedan correr la red de consultorios de salud que, con sus limitaciones, en estos años ha atendido a la población rural de Castilla y León. La actual crisis sanitaria no puede ser aprovechada para eliminar definitivamente un servicio esencial para los habitantes de los pueblos. ASAJA comprende que en estos tiempos las necesidades son muchas y los recursos limitados, pero centralizar la atención sanitaria en unos pocos consultorios agrupados significaría de facto dejar sin atención habitual a miles de castellanos y leoneses. “La alternativa que se les ofrece implica trasladarse al centro de referencia, estimándose que como media se encuentra media hora de distancia, y estamos hablando de una población envejecida, muchas veces sin vehículo y además sin transporte público disponible”. Además, precisamente por tratarse en buena parte de población de edad avanzada, personas que además muchas veces viven solas, ASAJA considera que las propuestas que se están lanzando, como suplir la falta de atención personal con medios telemáticos. Eso, sin contar las deficiencias que existen en los pueblos para conseguir una conexión de internet e incluso telefónica sin problemas de cobertura. Por todo ello, ASAJA pide al presidente de la Junta de Castilla y León, Alfonso Fernández Mañueco, que la administración recapacite, y que él mismo asuma como propia la causa del mantenimiento de la sanidad rural, “que en muchas localidades es ya el único servicio esencial que se mantiene y reciben sus habitantes”.



Los consultorios, fundamentales para mantener la población en el medio rural.

FOTO C. R.

Más titularidades compartidas

Con los datos proporcionados por la Junta de Castilla y León, al finalizar mayo había creadas en la comunidad autónoma un total de 278 titularidades compartidas, de las cuales 98 están en León. Los datos del ministerio de Agricultura están actualizados solo a finales de abril, momento en el que en toda España había constituidas 673 explotaciones. En todo caso, Castilla y León representaría más del 40 por ciento de las titularidades compartidas del país. ASAJA es proactiva impulsando esta figura sobre todo entre matrimonios o parejas de hecho de agricultores jóvenes. Esta figura facilita la gestión de explotaciones conjuntas, da a la mujer el prota-

gonismo que le corresponde al estar en igualdad de derechos y deberes que el hombre, tienen ventajas fiscales, y ventajas en acceso a ayudas agrarias.

El Renove se desinfla

Tras meses esperando la convocatoria del plan Renove, a las pocas horas de abrirse el plazo de solicitud se agotó el presupuesto previsto para maquinaria agrícola. La orden se publicaba sorpresivamente en sábado, el 13 de junio, y a principios de la misma semana ya indicaba el sistema que no había fondos disponibles para subvencionar la compra de maquinaria agrícola, aunque sí quedaba remanente para la ayuda dirigida a tractores. ASAJA ha pedido al Ministerio de Agri-

cultura que considere una ampliación presupuestaria, dada la necesidad existente de renovación del parque de maquinaria agrícola español.

Controles de la PAC

El martes día 30 de junio finalizó el plazo para hacer cambios en la PAC sobre la declaración inicial de parcelas y cultivos, y se aprovechó el plazo para arreglar de forma amistosa las duplicidades que se habían producido al declarar la misma superficie dos o más solicitantes. Ahora se abre el plazo para que la administración efectúe los controles administrativos, y en determinadas áreas para la comprobación con imágenes de satélite de distintos momentos del ciclo del cul-

tivo. Si administrativamente todo está correcto, los solicitantes podrán cobrar el anticipo a partir del 16 de octubre.

Forrajes deshidratados

En la pasada campaña de forrajes deshidratados España exportó sobre todo alfalfa en algo más de un millón de toneladas, lo que representó el 75% de la producción total. Del producto exportado, el 80% ha sido en forma de balas de gran tamaño y el 20% restante en formato pellet. Los principales países de destino fueron los Emiratos Árabes, China, Francia, Jordania y Líbano, aunque en total se vendió a más de 40 países.

Infraestructuras ganado

Están en marcha las subvenciones que convoca la Consejería de Agricultura, Ganadería y Desarrollo Rural para que las entidades locales que sean gestores de pastos de aprovechamiento común promuevan instalaciones ganaderas que mejoren la bioseguridad de las explotaciones, reduciendo el contacto del ganado con la fauna. Las ayudas cubren pequeñas infraestructuras en superficies pastables que posibiliten la implantación de instalaciones ganaderas con unos niveles de seguridad sanitaria suficientes para la cabecera ganadera y para los habitantes de poblaciones de las zonas rurales de la Comunidad. El objetivo es proteger al ganado doméstico del riesgo de enfermedades, minimizando en lo posible la influencia de la fauna silvestre, como reservorio y fuente de contagio, y preservando así la sanidad en el medio rural.

PLAZOS

Como cada mes, recuerda que en próximas fechas concluyen los plazos de presentación de documentación para los siguientes temas:

Hasta el 15 de julio

- Suscripción del módulo P del seguro de explotaciones de cultivos herbáceos extensivos, para el cultivo de girasol.
- Suscripción del módulo P del seguro de explotaciones de cultivos forrajeros, para el cultivo de maíz forrajero.
- Suscripción del módulo P sin cobertura de resto de adversidades climáticas para la plantación del seguro de explotaciones oliveras.
- Suscripción del seguro complementario del módulo P con cobertura de resto de adversidades climáticas para

la plantación del seguro de explotaciones oliveras.

Hasta el 18 de julio

- Solicitud de aplazamiento del préstamo avalado por SAECA y correspondiente subvención del coste del aval, en base al Real Decreto Ley 8/2020, de 17 de marzo, de medidas urgentes extraordinarias para hacer frente al impacto económico y social del COVID-19.

Hasta el 31 de julio

- Suscripción de los módulos 1 y 2 del

seguro principal para la garantía a la producción y la garantía a la paja del seguro de explotaciones de cultivos herbáceos extensivos, para los cultivos de regadío de cereales de primavera.

- Suscripción del módulo P del seguro de explotaciones de cultivos herbáceos extensivos, para el cultivo de cereales de primavera.
- Suscripción del seguro complementario para la garantía a la producción del seguro de explotaciones de cultivos herbáceos extensivos, para el cultivo de girasol.

Hasta el 14 de agosto

- Solicitud de subvenciones destinadas a sufragar el coste total de la comisión de gestión de los avales de la Sociedad Anónima Estatal de Caución Agraria (SAECA) por titulares de explotaciones agrarias, afectadas por la sequía y otras situaciones excepcionales, necesarios para la obtención de préstamos de entidades financieras.

Hasta el 15 de agosto

- Suscripción del seguro de explotaciones de cultivos industriales textiles, para lino y cáñamo textil.

JULIO

L	M	X	J	V	S	D
		1	2	3	4	5
6	7	8	9	10	11	12
13	14	15	16	17	18	19
20	21	22	23	24	25	26
27	28	29	30	31		

AGOSTO

L	M	X	J	V	S	D
					1	2
3	4	5	6	7	8	9
10	11	12	13	14	15	16
17	18	19	20	21	22	23
24	25	26	27	28	29	30
31						

INFORMACIONES

Pedro Barato reclama en el congreso de los diputados políticas de apoyo para el sector agrario

El presidente de ASAJA compareció en la Comisión para la Reconstrucción Social y Económica

C. R. / Madrid

El presidente de ASAJA, Pedro Barato, participó en junio en el grupo de trabajo de Reactivación Económica constituido en el seno de la Comisión para la Reconstrucción Social y Económica del Congreso de los Diputados. En su comparecencia aprovechó para reclamar a los diputados atención para el sector agrario, que interrumpió su campaña de movilizaciones en demanda de medidas de apoyo cuando se declaró el estado de Alarma para ayudar en las tareas de desinfección de los núcleos rurales, y sobre todo para cumplir con su función de alimentar a la sociedad en un momento de crucial para todos.

Durante todo este periodo, incluso en los momentos más complicados de la crisis, se ha garantizado diariamente el abastecimiento de alimentos variados, sanos, seguros, de calidad y a precios razonables para el consumidor. “Algo que como recordó Pedro Barato no se puede dejar en manos de terceros países, por eso necesitamos un modelo potente, moderno y eficiente”. Igualmente recalcó que “es necesario, más que nunca, tener en cuenta al sector agrario y que las administraciones pongan en marcha verdaderas políticas de apoyo a un sector estratégico de nuestra economía. Solo así, seremos capaces de acometer retos esenciales como son el Cambio Climático, la innovación, la digitalización del sector y la vertebración del medio rural”.

A los problemas ya conocidos que arrastraba el sector tuvimos que añadir las dificultades generadas por la situación de alarma. Primero, con las restricciones de movimientos y el acceso a las explotaciones y después con la falta de mano de obra para recoger las cosechas como consecuencia del cierre de fronteras. Pese a tener nuestro país una de las tasas de paro más altas de Europa, en algunos casos han quedado productos agrarios por recolectar en el campo y de eso debemos sacar conclusiones para que esto no se vuelva a repetir.

Pero si algo ha hecho verdadero daño a buena parte de los productores agrarios ha sido el cierre del canal Horeca, que ha tenido un efecto perverso para



Pedro Barato, flanqueado por los responsables del resto de OPA, en su comparecencia en el Congreso de los Diputados.

FOTO C. R.

muchas de nuestras producciones, en especial determinados productos ganaderos como lechales, cabritos y cochinillos, las partes nobles del vacuno, la leche, las queserías o los sectores del vino y el aceite de oliva.

Las medidas adoptadas, tanto comunitarias como nacionales, para hacer frente a estos problemas han sido poco efectivas y sobre todo cicateras: hablamos de 80 millones de euros del presupuesto comunitario y 10 millones del presupuesto nacional, frente a los 19.000 millones de euros que ha puesto encima de la mesa la Administración americana para ayudar a su sector agrario.

“Estas cantidades son insuficientes para abordar la gravedad de la crisis y hay que insistir ante las autoridades,

“Las medidas adoptadas, tanto comunitarias como nacionales, son poco efectivas y cicateras”

esencialmente las comunitarias para que se amplíen las partidas aprobadas. Por supuesto, a nivel nacional, España debe aprovechar al máximo los fondos comunitarios cofinanciados que nos han sido asignados

y no dejar que se pierdan. Nuestro país apenas ha utilizado un tercio de los fondos estructurales y por ello se pierden más de 30.000 millones de euros que podrían dedicarse a modernización y activación de la economía en nuestro país”, explicó el presidente de ASAJA.

En otro momento de su intervención Pedro Barato se refirió a la respuesta inmediata que deben dar las administraciones a los problemas concretos que atraviesan las explotaciones y sectores. Habló de medidas fiscales, “porque los productores afectados por esta crisis no deberían estas sometidos a mayores cargas fiscales hasta que

no estén en condiciones de recuperarse”; a exoneraciones en las cuotas de la seguridad social, del IBI Rústico y otras tasas públicas o una revisión a la baja en los módulos del IRPF de los principales sectores afectados por este canal, incluso el establecimiento de un módulo “o”. Además, indicó que es necesaria una financiación preferencial.

En cuanto a planificación e inversión a medio plazo, Barato incidió en que es necesario apostar por la modernización de los regadíos, y las nuevas prácticas que permitan reducir el consumo de agua y su uso sostenible a través de energías renovables.

En alusión a las intervenciones de algunos de los diputados, Barato señaló que la cadena alimentaria debe ser objeto de especial atención. Son necesarias medidas que aseguren, la transparencia, la seguridad jurídica y el equilibrio en la formación del valor añadido del producto. De igual manera, la exportación se ha demostrado como esencial, no solo para aliviar la presión de los mercados internos, sino como fuente de ingresos y activación económica. Por ello, es importante mantener mercados y conquistar otros nuevos y las Administraciones deben implicarse con una diplomacia comercial muy activa.

Bruselas comienza los recortes con doble ración de 'disciplina financiera' sobre las ayudas PAC

ASAJA alerta de que los pagos PAC 2020 se reducirían en un 2,14%

C. R. / Redacción

Bruselas ha anunciado que el porcentaje de ajuste de los pagos directos para financiar la reserva de crisis, conocido como ‘disciplina financiera’ se elevará sustancialmente esta campaña PAC 2020. El recorte ascendería al 2,14 por ciento, el más alto del actual periodo PAC, ya que en otras campañas se establecía en un porcentaje aproximado del 1,4%. ASAJA Castilla y León ha criticado este endurecimiento de la ‘disciplina financiera’, que supone aumentar en un 53 por ciento los fondos retenidos por Bruselas.

Así pues, todos los importes de los pagos directos que superen la cantidad de 2.000 euros y deban concederse a los agricultores por las solicitudes de ayuda presentadas con respecto al año civil 2020 se reducirían aplicándoles ese porcentaje de ajuste,

En 2013 se acordó crear este fondo de reserva para situaciones excepcionales. Hasta ahora, el porcentaje había variado muy ligeramente cada año: en 2019 fue del 1,432635%, en 2018 un 1,411917%, en 2017 se estableció un 1,388149%, en 2016 un 1,353905%, o en 2015 un 1,393041%.

Tal como se indica en el preámbulo, este porcentaje de ajuste es parejo a las previsiones de financiación, y se eleva cuando “indiquen que se van a superar los límites máximos anuales aplicables”. Para ASAJA esta elevación del recorte aplicado a las PAC más profesionales “es preocupante, no solo porque retiene ya unos fondos importantes de los agricultores y ganaderos, sino porque marca una tendencia preocupante a restar financiación al sector primario que en un momento como el actual los profesionales no pueden asumir, con los mer-



Janusz Wojciechowski.

cados en crisis y la rentabilidad de las explotaciones bajo mínimos”. ASAJA pide al Gobierno español una defensa a ultranza de la agricultura y ganadería, “pero no basta con halagos y decir que somos un sector esencial, sino con un presupuesto sólido, en el que no pueden admitirse recortes ni retrocesos”.

El número de solicitantes de la PAC en Castilla y León se ha reducido un 31 por ciento en la última década

La mayor profesionalización se traduce en que en el mismo periodo crezca un 38 por ciento el número gestionado desde las oficinas de ASAJA, la entidad que lidera la tramitación

C.R. / Redacción

Los datos oficiales apuntan a la significativa reducción de las solicitudes únicas de ayudas de la Política Agrícola Común (PAC) en Castilla y León. En esta campaña 2020, recién concluida, se han registrado 67.709 solicitudes, 30.541 menos que hace una década, lo que significa una disminución del 31 por ciento desde 2010.

El descenso es apreciable en toda la Comunidad Autónoma, con porcentajes que oscilan entre el 24 y casi el 40 por ciento, según provincias. Además, hay que tener en cuenta que unas 6.816 solicitudes se acogen al régimen simplificado (importes inferiores a 1.250 €), un grupo en el que predominan perceptores que tienen la agricultura como renta complementaria, con lo que se reduce aún más el número de titulares que son profesionales del sector. Esa profesionalización explica por qué no desciende la superficie declarada: aunque este año hay 1.875 solicitudes menos que el anterior, la superficie se mantiene prácticamente igual, sumando alrededor de 5,2 millones de hectáreas, sumando cultivos herbáceos, barbechos y pastos permanentes. Es decir, se mantiene el mismo nivel de actividad, gracias a una mayor eficacia de los recursos.

Aunque el número global de PAC presentadas en Castilla y León ha descendido, por el contrario, ha aumentado el número de expedientes presentados desde ASAJA, sumando 12.928 en la Comunidad Autónoma, lo que confirma su liderazgo como organización, y a gran distancia del resto.

ASAJA es la principal entidad colaboradora que tiene la Junta de Castilla y León para tramitar estas ayudas en Castilla y León. Del total de solicitudes, 67.709, ASAJA tramita 12.928, lo que representa el 19 por ciento. Mientras que en la última década el número de solicitantes PAC ha bajado 31 por ciento, en ASAJA ha ocurrido justo lo contrario, tramitando hoy un 38 por ciento más de PAC que hace diez años. Esta tendencia pone de manifiesto la progresiva profesionalización del sector, que conlleva que



Los datos de la campaña PAC fueron uno de los puntos tratados en la última Junta Directiva de ASAJA de Castilla y León.

FOTO C. R.

Solicitudes Únicas presentadas en Castilla y León

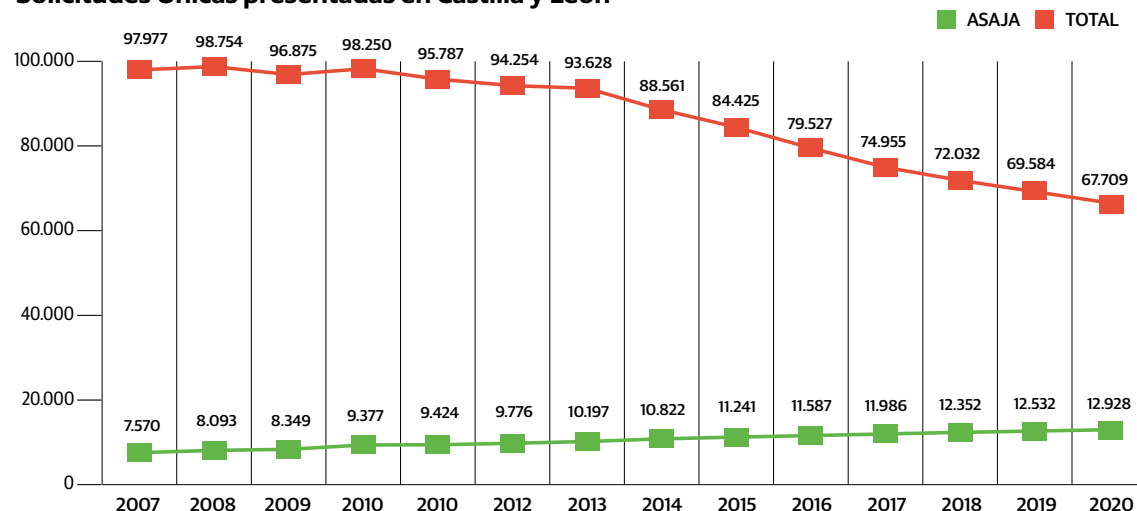

otras entidades no especializadas pierdan solicitantes a favor de los técnicos de las organiza-

ciones profesionales agrarias. ASAJA es entidad colaboradora de la Junta de Castilla y León

en la gestión de estas ayudas, encabezando en Castilla y León la tramitación tanto por nú-

Unas 42.000 explotaciones profesionales

De los datos ofrecidos por la Junta de esas 67.709 solicitudes presentadas en la región, con pago de derechos son 65.000, y que de estas 6.816 son en régimen simplificado (pequeños agricultores), es decir, cobran menos de 1250 euros. Los verdaderos profesionales de la actividad agrícola y ganadera, los que viven del sector y están realmente en activo sumarían unos 42.000 en Castilla y León, un número

inferior al de perceptores PAC pero bastante más ajustado a la realidad que en otras regiones españolas.

En todo caso, estamos muy lejos de las 100.000 explotaciones que recibían ayudas en 2010, una reducción que ha sido inevitable por la necesidad de aumentar el tamaño de las explotaciones para sobrevivir, cuando los márgenes de rentabilidad son mínimos.

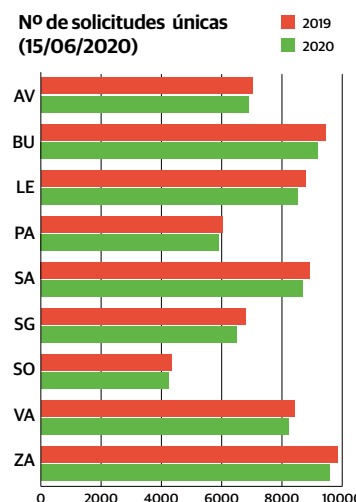

mero de expedientes como por cuantía de los importes, gracias a la confianza y profesionalización de los socios de nuestra organización.

ASAJA agradece el trabajo de sus empleados, que han prestado un servicio eficiente y entregado al sector, en una campaña especialmente complicada por las limitaciones impuestas por el estado de alarma sanitaria. La tarea se ha concluido y realizado a pesar de las continuas incidencias de la plataforma informática de la Administración y de que buena parte de las solicitudes tuvieron que realizarse sin la presencia física del interesado en las oficinas, forzando a los agricultores a familiarizarse con las nuevas tecnologías en un medio rural en el que muchas veces las conexiones son muy deficientes. Finalmente, ASAJA quiere agradecer a todos los agricultores y ganaderos la confianza que una vez más han depositado en nuestra organización.

Anticipos, a mediados de octubre

Ahora, lo importante es que la administración acelere los procesos de supervisión y control para que todo esté listo y los agricultores y ganaderos puedan recibir sus anticipos en el primer día hábil que se autorice por la Comisión Europea, a partir del 16 de octubre próximo.

Hasta finales de junio se han realizado modificaciones en los expedientes de la PAC, pudiendo añadir o quitar parcelas, o cambiarlas del cultivo que se declararon inicialmente. También en ese plazo se corrigieron, sin que dé lugar a penalizaciones, las duplicidades en la declaración entre dos o más cultivadores.

La compraventa de derechos de la PAC ha tenido escasos movimientos en esta campaña 2020, por lo que muchos productores que llevan ya dos años sin cubrir la totalidad de los que tienen los van a perder a favor de la reserva nacional. La escasa demanda viene dada por la escasez de tierras de cultivo y porque los que inician la actividad recurren por lo general a solicitarlos a la reserva nacional, que los asigna de forma gratuita. En el caso de los derechos de pastos el mercado está más activo y se pagan importes elevados. Se desconoce si los derechos seguirán siendo válidos en la nueva PAC.

INFORMACIONES

ASAJA critica que se utilicen las previsiones de cosecha como señuelo para hundir los precios, cuando España necesita cereal

Donaciano Dujo: “Los compradores pactan los precios, mientras las administraciones hacen la vista gorda”

C.R. / Redacción

ASAJA de Castilla y León pide “soluciones para un problema que se repite año a año: la falta de rentabilidad del cereal”. Castilla y León, principal comunidad autónoma productora, tiene recursos y estructura suficiente para reorganizar oferta y demanda, y apelar al mercado globalizado solo para reducir el precio al agricultor “es solo una excusa muy cómoda que paraliza poder mejorar el sistema actual, que siempre beneficia a los mismos: acumuladores de grano que propician la especulación”, denuncia la organización profesional agraria.

Los miembros de la Junta Directiva de ASAJA de Castilla y León, reunidos a mediados de junio por videoconferencia, han subrayado el hartazgo de los agricultores ante la cíclica situación que se vive cuando llega una nueva cosecha: si es mala, aguantar las bajas producciones y unos precios que no pueden compensar las pérdidas; si es buena, vender prácticamente por debajo de costes.

ASAJA considera que “hay que salir del bucle de desviar la atención hacia las previsiones de cosecha, muchas veces interesadas por parte de compradores para empujar a los agricultores a ventas precipitadas”. En pleno siglo XXI, los mecanismos oficiales son los que tienen que apuntar estimaciones claras, para eso están las Comisiones de Estadística, que tienen datos actualizados en cada provincia.

“España es clarísimamente deficitaria en producción de cereales, y eso no lo cambia unas toneladas arriba o abajo, subraya el presidente de la OPA, Donaciano Dujo, que denuncia “movimientos especulativos que nos quieren acostumbrar a la fórmula con la que estrujan al sector lácteo: que aun siendo deficitarios, nos paguen por el cereal menos que en otros países que son excedentarios, como Francia. Los compradores



pactan los precios, mientras las administraciones hacen la vista gorda”. Para confirmar esta estrategia, basta con consultar la cotización actual de la cebada en tres mercados representa-

tivos franceses: Rouen 162,5 €/t, Dunkerque 163 €/t y Pontivy 168 €/t. Aun estando por debajo del año pasado, conservan cierto vigor. Mientras, en las lonjas españolas estos días cotiza a una media de 149 €/t.

En este contexto difícil, ASAJA apela a la prudencia y a la responsabilidad de los agricultores a la hora de planificar y espaciar las ventas. De nuevo se echa en falta una mayor capacidad del sector para poder almacenar el grano, y también el momento es delicado desde el punto de vista financiero, que puede empujar a explotaciones acuciadas por la falta de liquidez a realizar ventas precipitadas.

Fabricantes de pienso

ASAJA considera que cualquier mecanismo que lograra aligerar los mercados de cereal tendría una repercusión positiva, y que Castilla y León, como comunidad clave en el cereal nacional, debería propiciarlo. Así, si contamos con un segmento muy importante de las fábricas de pienso del país, tienen ahora una oportunidad de demostrar su compromiso con el sector, cambiando en lo posible su formulación para, en lugar de cereales importados, introducir un porcentaje mayor de cebada de nuestra tierra, que ha visto reducida su demanda por el freno en la producción de cervezas.

ASAJA apela al papel de la Consejería de Agricultura y Ganadería como garante para impulsar la búsqueda de fórmulas que den mayor estabilidad al mercado de los cereales de Castilla y León, “evitando que se repitan estas prácticas especulativas que no deben pasarse por alto, porque quien están soportando las consecuencias son los agricultores”.

“No hay tanto como parece”

“No hay tanto como parece”. Esta ha sido la principal conclusión de la sectorial de cereales de ASAJA, reunida para analizar las circunstancias de campaña que atraviesan los cultivos herbáceos, y en concreto los cereales de invierno. Pese a que las expectativas hacían presagiar una cosecha récord, finalmente todo apunta a que tan solo se alcanzaran 19,1 millones de toneladas de cereales

de invierno y 3,5 de maíz. Los daños derivados de la fauna salvaje, así como los efectos de enfermedades como la roya en los trigos han rebajado las previsiones iniciales.

En el resto de Europa, las previsiones del COPA-COGECA dan una caída de un 5% en la cosecha de cereales, es decir, 15,7 millones toneladas menos, pasando de 321 millones el año pasado a 305 en este. La producción

que más desciende es el trigo blando, con 17,5 millones de tn menos, (-11,8%) (Francia tiene 8,5 millones menos; Rumania, 3,6 millones menos y R.U., 4 millones menos). En trigo duro la producción cae un 5% y en cebada un 2,4%.

ASAJA va a solicitar al Gobierno una actualización de los contingentes arancelarios porque entra mucha mercancía del exterior, sin que exista reciprocidad ya que en los países terceros se produce con menores garantías fitosanitarias y medioambientales.

Muy lejos de cosecha récord

Todavía no se entiende bien quién empezó a hablar de “cosecha récord” pero, desde las primeras previsiones, en Castilla y León ya se sabía que no se iba a batir ninguna marca. Comparando la estadística de los últimos veinte años, la mayor cosecha de la Comunidad Autónoma fue la del año 2008, cuando se superaron los 9,3 millones de toneladas. Cerca de los 8 millones de toneladas estuvieron las de 2016 y 2007. Con algo más de 7 millones de toneladas, la cosecha de 2020 estará un poco por encima de la media, pero muy lejos de ser formidable.

Previsiones producciones agrícolas España 2020. Comparativa entre las distintas previsiones elaboradas por ASAJA, Ministerio, Cooperativas Agrarias y Almacenistas (tn)

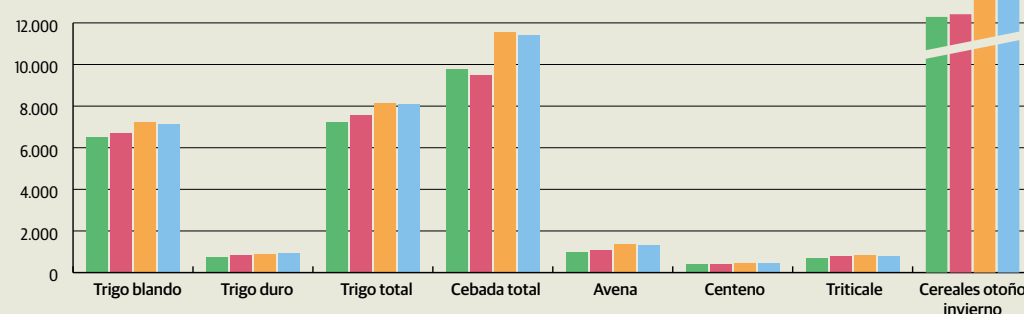

Producción cereales Castilla y León 2001-2020 (tn)

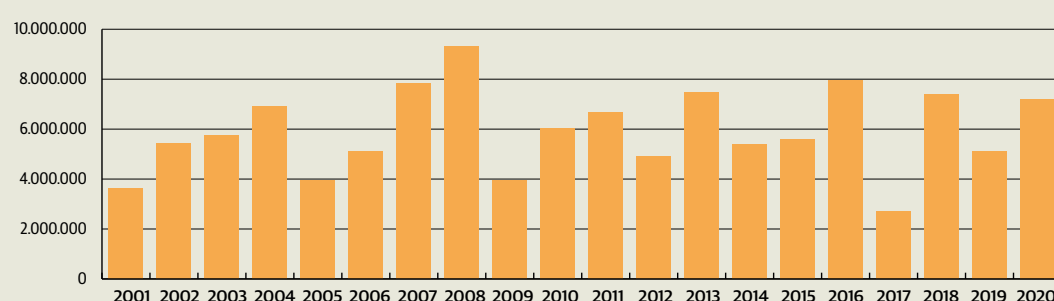



El sector demanda que se autoricen quemas controladas

De nuevo ASAJA ha pedido a las administraciones que autoricen de forma excepcional esta campaña la quema controlada de rastrojos, dada la abundancia de malas hierbas y la progresiva resistencia que presentan plagas y enfermedades a los tratamien-

tos. La primavera excepcionalmente lluviosa ha multiplicado estos problemas que merman la productividad del cereal.

La quema de rastrojo, con todas las medidas de control precisas, es una práctica complementaria para lograr un óptimo

estado fitosanitario de las tierras. Aunque las administraciones son muy reticentes a permitirla, en algunos casos sería la única forma posible de frenar el avance de malas hierbas y plagas que ya no responden a un control normal lo que obliga a hacer un gas-

to desmesurado en tratamientos fitosanitarios, lo que no es bueno tampoco desde el punto de vista medioambiental, tal apunta ASAJA, que exhorta a la Consejería de Agricultura a valorar la posibilidad de permitir quemas controladas esta campaña.

Preocupante falta de rentabilidad

ASAJA denuncia que, un año más, se pone de manifiesto el grave problema de falta de rentabilidad que amenaza al cultivo de los cereales y que pone en serio peligro su supervivencia. Los agricultores se plantean, cada vez más, el cambio a otros cultivos más rentables, con el peligro que eso lleva aparejado ya que somos un país deficitario en cereales y esto aumentaría aún más nuestra dependencia del exterior en este mercado, algo que nos hace tremendamente dependientes y peligrosamente vulnerables.

Además, “se da la circunstancia de que estas mercancías de cereal importado que llegan a nuestro país lo hacen, en ocasiones, con precios más altos que los que se pagan a los agricultores por el cereal nacional”. Por lo que ASAJA va a solicitar al Gobierno una actualización de los contingentes arancelarios porque entra mucha mercancía del exterior, “sin que exista reciprocidad ya que en los países terceros se produce con menores garantías fitosanitarias y medioambientales”.

En suma, “los productores de cereales se encuentran en un escenario aún peor que hace unos meses cuando, antes de la crisis del COVID-19, salieron a las calles para protestar por los bajos precios percibidos”.

C.R. / Redacción

Sube el maíz, baja la remolacha; más cebada, menos girasol. Detrás de todos estos cambios en las siembras, “está la lucha del agricultor por mantener la rentabilidad de su explotación. Los agricultores somos pequeños empresarios que tratamos de ajustar trabajo, costes e inversiones para avanzar, dentro de las siempre escasas posibilidades que están a nuestro alcance”, señala Donaciano Dujo.

Cada campaña baja el número de solicitantes PAC, pero lo que se mantiene casi inalterable es la superficie total: la cifra de 5,2 millones de hectáreas se repite desde hace años. Esa superficie engloba cereales, pastos, forrajes, cultivos industriales, proteaginosas, oleaginosas, barbechos... Aunque a simple vista podría pensarse que no hay caídas o subidas espectaculares, para el observador atento sí que hay cambios significativos que merece la pena interpretar.

Empezando por los cereales, vemos cómo gana superficie la cebada, mientras que disminuye el trigo. Si el año pasado teníamos 826.000 hectáreas de cebada, este año hemos pasado a 860.000; mientras, el trigo ha experimentado la tendencia inversa, pasando de las 825.000 hectáreas de 2019 a las 770.000 de este 2020. A pie de campo, los agricultores han podido comprobar la evolución de ambos cultivos: mientras que la cebada avanzaba sin problemas, el trigo tenía que sortear hierbas y enfermedades sin fin. Algo está fallando en las variedades que ofrecen los semillistas, que no parecen adaptadas a nuestro territorio,



Parcela de regadío de la Comunidad Autónoma.

FOTO C. R.

sino que se diseñan para otras partes de Europa. Eso sí, luego tenemos que pagar religiosamente los royalties correspondientes.

Otro cultivo en el que han bajado las siembras ha sido el girasol. El año pasado eran 296.000 hectáreas, mientras este año son 270.000. Siendo de las poquísimas alternati-

vas a los cereales, debería repuntar, pero los precios a los que se paga la pipa muchas veces no cubren ni los gastos. Entra pipa o directamente aceite a granel procedente de Europa del Este, y marcas muy conocidas españolas no tienen ningún reparo en embotellarlo sin identificar la procedencia del girasol.

Distribución superficie PAC 2020 Castilla y León (ha)

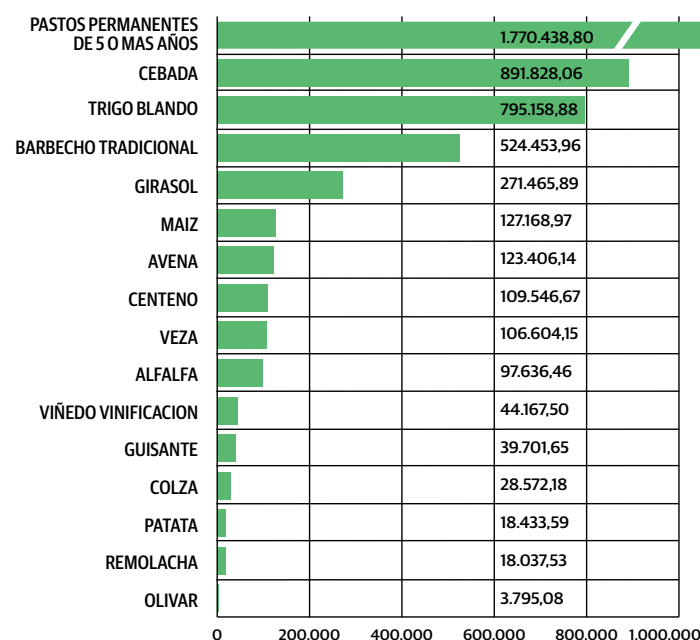

El maíz, en cambio, año a año suma superficie. Los buenos resultados en los rendimientos, y la relativa comodidad que las tareas que precisa, explica que hoy nuestra comunidad encabece la producción nacional, con León como motor principal. En 2018 sumamos 110.000; en 2019, un total de 122.000, y este 2020 nos acercamos a las 130.000 hectáreas.

Por el contrario, dos cultivos estrella desde siempre de nuestra comunidad van perdiendo año a año superficie, aunque España consuma más de lo que produce en ambos casos: la patata y la remolacha. Si el año pasado teníamos más de 19.000 hectáreas de patata, este año hay poco más de 18.000, las amenazas y comentarios de envasadores y distribuidores apuntando precios a la baja han desanimado las siembras. Y qué decir de la remolacha: en pocos años hemos pasado de 30.000 (cuando el AMI estaba vigente) a las 25.000, luego a las 21.500 del año pasado y este 2020 se toca fondo (por ahora) con solo 18.000 hectáreas. Por primera vez en la historia reciente de Castilla y León, hay menos de remolacha que de patata. Mientras, la industria sigue con sus promesas, la distribución atornilla al sector todo lo que puede, y los gobiernos demasiadas veces prefieren mirar para otro lado.

Detrás de todos estos cambios está la lucha del agricultor por mantener la rentabilidad de su explotación. Los agricultores somos pequeños empresarios que tratamos de ajustar trabajo, costes e inversiones para avanzar, dentro de las siempre escasas posibilidades que están a nuestro alcance.

INFORMACIONES

ASAJA pide una dotación más generosa para las ayudas a la mejora del sector apícola

En julio cerraba el plazo para pedir apoyo a la producción y comercialización

C.R. / Redacción

La Consejería de Agricultura y Ganadería ha convocado las ayudas destinadas para la mejora de la producción y comercialización de la miel. En principio, el plazo concluía el 6 de julio.

Estas ayudas están dirigidas a personas físicas o jurídicas titulares de explotaciones apícolas, con al menos 150 colmenas, incluidas aquellas de titularidad compartida, así como las cooperativas apícolas y organizaciones representativas con personalidad jurídica propia, que cumplan una serie de requisitos.

Hay bastantes cambios respecto a la anterior convocatoria. Así, en la orden de bases se añade la definición de apicultor trashumante, mientras que se elimina la de campaña apícola. En las obligaciones de los beneficiarios se añade mantener al menos el mismo número de colmenas reflejadas en su solicitud de ayuda, y hacer constar en la solicitud si se trata de un apicultor trashumante o asociación con un 50% de socios o más apicultores trashumantes.

También hay variaciones en el número de colmenas que se tendrá en cuenta para el cálculo de la cuantía individualizada de la subvención, del cumplimiento de requisitos, de la priorización y el pago de las ayudas.



Las ayudas se dirigen a la mejora de la producción y también a la comercialización.

FOTO C. R.

Además, hay algunas modificaciones en prácticamente cada una de las líneas subvencionables, de los que los apicultores han podido informarse con detalle en las oficinas de ASAJA, con técnicos expertos en tramitar este tipo de solicitudes.

El porcentaje de ayuda es distinto para cada una de las líneas subvencionables, calcu-

lado sobre el coste total de las inversiones realizadas sin superar un máximo por colmena o por técnico, que se determinará en cada convocatoria. Las subvenciones se otorgarán a aquellos solicitantes que, cumpliendo los requisitos exigidos, obtengan una puntuación mínima de 5 puntos, aplicando los criterios objetivos de valoración para el otorgamiento de las sub-

venciones. La cantidad total pagada en concepto de la Línea B (varroasis) será como máximo un 50% del total presupuestado.

Nuestra organización, que cuenta con un número importante de apicultores entre sus socios, pide presupuesto suficiente para que se cubran las líneas, en especial las referidas a adquisición de tratamientos contra varroa y alimentación.

Etiquetado más detallado, pero no lo suficiente

Que en la miel se indique que total claridad la procedencia de la miel es una batalla principal para los apicultores de Castilla y León, que apuestan por la calidad y que no pueden competir con mieles de baja calidad importadas o subproductos asimilados a la miel que confunden al consumidor y tiran a la baja los precios.

En este sentido, en junio se publicaba una modificación de la Norma de calidad, que implanta un etiquetado más detallado y obligatorio en relación con el origen geográfico de las mieles.

Así, destaca en su articulado que: "Deberán mencionarse en la etiqueta el país o los países de origen en los que la miel y, en su caso, sus mezclas hayan sido recolectadas". No obstante, no se marca con claridad los porcentajes de procedencia, por lo que ASAJA considera que este cambio no es suficiente para garantizar que el origen queda claro para el consumidor.

Esta normativa entrará en vigor a los seis meses de su publicación (el 22 de junio). Los productos envasados, comercializados o etiquetados siguiendo la norma anterior podrán seguir comercializándose hasta que se agoten las existencias y siempre antes de transcurrir dieciocho meses desde la entrada en vigor de este real decreto.

Revisiones en los baremos de indemnización por sacrificio de ganado

Se atienden pero solo en parte las reclamaciones de ASAJA

C.R. / Redacción

El ministerio ha atendido en parte las reclamaciones de ASAJA para elevar las indemnizaciones por sacrificio de animales sacrificados en programas nacionales de saneamiento.

En junio se conocieron los baremos de indemnización que se aplicarán en adelante. En el vacuno de carne, se revisan al alza en dos categorías: "igual o inferior a un mes", y

"superiores a un mes e igual o inferior a 3 meses". En vacuno de aptitud lechera, sube en el caso de "superior a un mes e igual o inferior a 3 meses".

También como novedad, se contempla un incremento a mayores del 5 por ciento en el caso de ganado ecológico certificado, tanto en el caso del vacuno como del ovino y caprino.

Se atiende así, aunque solo en parte, a las reclamaciones de ASAJA de Castilla y León, que

había reclamado subidas algo mayores y una unificación de las indemnizaciones para los tramos de menor edad.

Como ya se conoce, el baremo será del 100 por cien en caso de vacío sanitario. Además, tanto en el caso del vacuno como en el del ovino-caprino, la cuantía resultante en cada caso se incrementará en los siguientes porcentajes, todos acumulables: 10% si la explotación está en una agrupación de defensa sanitaria



Vacuno de extensivo.

ganadera; 5% si se trata si se trata de ganado ecológico certificado, y otro 5% por ciento si se trata de razas autóctonas. En el resto de los casos, el baremo será del 85 % según valor y en función de la aptitud de los animales.

"AGRICULTOR"

Yesos de Quintanilla

Te ofrece yeso agrícola (SO4CO3+2H2O) rico en calcio y azufre, para tratamiento de suelos salinos y para riego con agua de mala calidad en sus fincas. Con excelentes resultados.

Ahora también granulado

Informes:

Teléfono: 983 23 26 90

ASAJA no comparte la ampliación de la lista de zonas vulnerables y cuestiona el peso que se atribuye al sector

La Junta da paso a una normativa que afectará al 20 por ciento de la superficie agrícola

C.R. / Redacción

Ante la aprobación el pasado 25 de junio por parte del Consejo de Gobierno de la Junta del Proyecto de Decreto sobre zonas vulnerables a la contaminación de aguas por nitratos, que pasan de 67 a 387 municipios de Castilla y León, ASAJA ha expresado su disconformidad, por no compartir los criterios que se han tenido en cuenta ni el peso que se le atribuye al sector agroganadero en esa contaminación.

Los mismos estudios oficiales reconocen que, aún en el caso de proceder de fuentes de origen agrícola y ganadero, se trata de una contaminación "difusa", que no obedece a un patrón único identificable. Por ejemplo, se incluyen zonas en las que abunda la ganadería y otras en las que no, zonas en las que existe una agricultura más intensiva y otras en las que no. Por lo tanto, la propia administración reconoce que no hay relación directa entre la contaminación por nitratos y la ganadería o la agricultura más intensiva.

ASAJA tampoco está de acuerdo con muchas de las medidas correctoras, que "resultan cuando menos de eficacia dudosa y que supondrán un freno a la productividad de las explotaciones", y apunta también a un claro oportunismo político para dar satisfacción a la presión que ejercen determinados grupos conservacionistas.

Esta propuesta aumenta en más de 10.000 kilómetros cuadrados la superficie de la Comunidad declarada como zona vulnerable, pasando de 2.340,62 kilómetros cuadrados a 14.414,11

kilómetros cuadrados. Esto supone tener una figura de protección de las aguas sobre el 15 % de la superficie de la Comunidad. Pero mucho más significativo es que se extiende hasta el 20 % de la superficie agraria útil de Castilla y León.

ASAJA señala que la actividad agrícola es la única actividad económica en la mayor parte de nuestro territorio. El agricultor no hace aportaciones de abonado por encima de lo necesario, porque sería un lastre para su productividad.

En cuanto a la ganadería, Castilla y León tiene una baja carga ganadera, y el uso del abono orgánico en la amplia superficie agrícola de la Comunidad Autónoma no tiene por qué suponer un problema medioambiental. Por ejemplo, la carga ganadera de porcino en Cataluña es de 240 cerdos/km², y en Aragón 166, mientras que en Castilla y León es de 42 cerdos/km. Además de la gran extensión de la comunidad, hay ya unas exigentes normas de gestión de residuos.



En las zonas vulnerables se tiene que cumplir una serie de limitaciones.

FOTO C. R.

Castilla y León propone medidas para mejorar la calidad del aire y frenar el impacto en los niveles de ozono

En el sector primario se estudiarán las emisiones de amoníaco y metano y los residuos nitrogenados

C.R. / Redacción

La Junta ha aprobado la Estrategia para la mejora de la calidad del aire en Castilla y León para el periodo 2020-2030, documento que marca objetivos en todos los sectores productivos para reducir su impacto en la elevación de los niveles de ozono. En el apartado agroganadero, la estrategia propone medidas encaminadas a un mayor control de los residuos nitrogenados, así como de las emisiones de metano y amoníaco en instalaciones ganaderas. La puesta en marcha de plantas centralizadas de gestión de estos residuos y la renovación de maquinaria son algunos de los medios propuestos para conseguirlo.

El principal reto de la Estrategia es lograr reducir la contaminación por ozono troposférico que en concentraciones elevadas supone un riesgo para la salud de las personas y la calidad del medio ambiente. Las medidas que se incluyen en la Estrategia se dirigen sobre todo a mejorar el conocimiento que se tiene de este contaminante y para ello

se prevé un estudio pormenorizado en el territorio de Castilla y León. La Estrategia parte del diagnóstico de la calidad del aire en Castilla y León, con datos de la Red de Control, formada por 57 estaciones fijas tanto públicas como privadas repartidas por las 9 provincias de la Comunidad.

En primer lugar, establece unos objetivos generales que van a guiar y fundamentar las medidas o acciones necesarias para la mejora de la calidad del aire en el conjunto del territorio regional. En segundo lugar, estas líneas estratégicas se van a concretar en objetivos sectoriales a cumplir en un horizonte temporal de 10 años para cada uno de los sectores. Entre estos sectores está el agropecuario, así como el transporte, industria, y uno más genérico, denominado residencial, comercial e institucional.

Las medidas incluidas en el bloque de agricultura, ganadería y desarrollo rural son:

- Aplicación de buenas prácticas agrícolas: con el objetivo de fomentar buenas prácticas para un mayor control de los residuos nitrogenados.
- Planes de formación espe-



El objetivo es proteger la capa de ozono.

FOTO C. R.

- cífica sobre sostenibilidad agro-ganadera y promoción de productos a escala local.
- Proyectos piloto de monitorización para la reducción de emisiones en explotaciones ganaderas.
 - Fomento de la aplicación de las mejores tecnologías para

la reducción de emisiones de amoníaco y metano en instalaciones ganaderas.

- Líneas de incentivos para el desarrollo de plantas centralizadas de gestión de excretas ganaderas por biodigestión con aprovechamiento energético.

"Hace falta un estudio riguroso, que no demonice al sector"

Ante la publicación de la Estrategia del Aire, ASAJA ha subrayado la importancia de que el estudio que se va a realizar "sea de verdad riguroso y no demonice previamente y sin motivos la actividad agroganadera". La organización señala que "la

agricultura y la ganadería son de las pocas actividades que contribuyen a mejorar el medio ambiente, y su aportación tiene que ser considerada". La OPA subraya la apertura del sector a cualquier proyecto que facilite un tratamiento óptimo de los residuos.



Esta publicación cuenta con financiación de la Consejería de Agricultura y Ganadería de la Junta de Castilla y León



Junta de Castilla y León

INFORMACIONES

ASAJA apoya cambios normativos que simplifiquen y reduzcan burocracia para animar iniciativas empresariales

Donaciano Dujo lamenta que haya sectores que critiquen todo por sistema y que encima aprovechen cualquier oportunidad para echar a los ganaderos "a los pies de los caballos"

C.R. / Redacción

Tras la convalidación por las Cortes del Decreto-Ley sobre impulso y simplificación de la actividad administrativa para agilizar iniciativas empresariales que dinamicen la economía en un momento crítico, ASAJA, como organización más representativa del sector primario de Castilla y León, quiere expresar su apoyo a medidas que supongan una reducción de cargas administrativas innecesarias y una disminución de tiempos de tramitación, dado que la burocracia enrevesada y muchas veces inútil bloquea en muchos casos proyectos de emprendimiento muy necesarios en el medio rural.

ASAJA se muestra "sorprendida por las críticas demagógicas que ha levantado esta iniciativa, poco menos que tildándola de una herramienta para dar vía libre a granjas de mayor tamaño, las denominadas "macrogranjas". Y nada más lejos de la realidad, porque los cambios que en este sentido incluye sobre la reforma que supuso el Decreto 4/2018, de 22 de febrero, son irrelevantes".

Cualquier explotación de cierto tamaño (más de 2.000



Pleno reciente del Parlamento autonómico.

FOTO C. R.

cerdos de cebo, más de 750 cerdas madres, o en avicultura 40.000 aves, idéntico umbral al de otros países europeos, como Francia) que quiera instalarse tiene que atenerse a lo establecido en el Decreto 4/2018 de 12 de febrero, que marca la obligación imprescindible de contar con autorización ambiental

previa, cuya obtención supone un proceso muy riguroso y garantista que de hecho muchas veces obliga a retirar el proyecto. Es decir, el Decreto-Ley no tiene nada que ver con las macrogranjas, sino exclusivamente con la ganadería extensiva y la intensiva de pequeño tamaño, que no requieren en ningún

caso autorización ambiental, proyectos que, en vez de ir por la vía de la licencia ambiental, más larga y exhaustiva, podrán ponerse en marcha mediante comunicación ambiental. Este ajuste normativo supondrá, como se señala en el preámbulo, "la reducción de cargas administrativas y disminución

de tiempos de tramitación, sin menoscabo de la protección del medio ambiente". También podrían optar a esta vía instalaciones agroalimentarias, como queserías, bodegas, galleteras, conserveras, embutidos...

ASAJA considera que hay determinados sectores que aprovechan cualquier situación para confundir a la población con el término 'macrogranja', "que utilizan para criminalizar la actividad ganadera. Ahora mismo, montar una granja de menos de 2.000 plazas de cerdos de cebo (el límite para necesitar ya autorización ambiental) es inviable para un ganadero que quisiera vivir únicamente de ese trabajo. La rentabilidad de las explotaciones de porcino más pequeñas, la mayoría en integración, está ligada a ser complemento de la actividad agraria, ya que por sí solas no permiten mantener una familia.

"Pocos sectores como el porcino están tan regulados, siendo el sector español puntero en inversiones y sistemas productivos óptimos en sanidad, calidad y sostenibilidad, como prueba el peso del porcino en nuestra balanza de exportaciones. Sin embargo, parece que algunos, en lugar de analizar los datos, prefieren echar a los pies de los caballos a los ganaderos", lamenta Donaciano Dujo, presidente de ASAJA CyL, que espera que la clase política sea coherente y promueva medidas que faciliten la actividad ganadera, "porque es en las leyes cuando tienen que demostrar que somos un sector esencial para la sociedad, y no con tanta palmadita en la espalda y aplauso".

Este Decreto-Ley ofrece una seguridad jurídica al sector al modificar determinados aspectos de Ley de Prevención Ambiental de Castilla y León siguiendo las pautas marcadas por las sentencias del Tribunal Superior de Justicia. Por otra parte, se pasan al régimen de comunicación ambiental determinadas actividades e instalaciones que actualmente se incluyen en el régimen de licencia ambiental, siempre que no estén afectadas por la Ley de Prevención y Control Integrados de la Contaminación.

¿En qué consisten los cambios?

El Decreto-Ley 4/2020 de impulso y simplificación de la actividad administrativa para el fomento de la reactivación productiva en Castilla y León, publicado por la Consejería de Economía y Hacienda, plantea la reducción de plazos, la resolución más ágil de expedientes, la eliminación de requerimientos obsoletos, innecesarios o reiterativos y la flexibilización del régimen de intervención. Además, se realizarán menos controles previos de los procedimientos administrativos, que se sustituyen por inspecciones a posteriori.

Un punto importante es la modificación de determinados aspectos de la Ley de Prevención Ambiental de Castilla y León. Se pasan al



régimen de comunicación ambiental determinadas actividades e instalaciones que actualmente se incluyen en el régimen de licencia ambiental. En materia de ganadería y agricultura se integran en el régimen de comunicación ambiental, siempre que no

estén afectadas por la Ley de Prevención y Control Integrados de la Contaminación:

- Instalaciones dedicadas a la helicultura, ranicultura, cría de insectos y otros invertebrados con fines comerciales.
- Piscifactorías.

- Instalaciones para cría o guarda de animales de compañía con un máximo de 30 animales mayores de 3 meses.
- Instalaciones de compostaje agrario de residuos biodegradables, procedentes de actividades agrarias, realizado en la propia explotación y destinado al autoconsumo no incluidas en el Anexo II.

Se mantienen en el régimen de comunicación ambiental las instalaciones o actividades ganaderas no incluidas en el régimen de autorización ambiental y distintas a otras indicadas en el anexo. También se elimina de la Ley de Prevención Ambiental la referencia a los vecinos colindantes como interesados en los trámites de audiencia.

ASAJA valora que Castilla y León complemente con fondos propios la ayuda nacional al ovino y caprino

El apoyo sigue siendo escaso, y están pendientes de cobertura otros sectores ganaderos

C.R. / Redacción

Tal como pidió ASAJA, la Consejería de Agricultura y Ganadería complementará el pago por oveja y cabra que se abonará como complemento de las ayudas asociadas de la PAC, para compensar a los ganaderos al menos en parte por las pérdidas sufridas a consecuencia de la crisis del coronavirus.

Estos días se publica la transposición para Castilla y León de la normativa nacional que regula las ayudas a las explotaciones de ovino y caprino. Básicamente, dice lo mismo que el Real Decreto 508/2020, que marca como beneficiarios a los titulares de explotaciones ganaderas, personas físicas o jurídicas, que presenten o hayan presentado la solicitud única 2020 en Castilla y León y hayan solicitado alguna de las ayudas asociadas al ovino y caprino.

Como en el caso de la aportación del Ministerio, no hace falta que el ganadero curse una solicitud específica, sino que se le

abonará automáticamente con la ayuda asociada anual.

A mayores, la Comunidad de Castilla y León completará, en su caso, con fondos propios, la cantidad asignada por la Administración General de Estado, de forma que se garantice un importe máximo de 12 euros por oveja o cabra elegible de cada explotación.

Castilla y León también ha establecido los criterios de valoración para priorizar las solicitudes, que son los siguientes:

- Solicitantes que coticen a la Seguridad Social en el sector agrario por cuenta propia (SETA o/y RETA): 10 puntos.
- Solicitantes que ostenten la

condición de agricultor joven (de 18 a 39 años): 5 puntos.

- Solicitantes que además de cumplir el requisito de ser joven, sean mujer: 5 puntos.
- Solicitantes pertenecientes a una Organización de productores de ovino y/o caprino: 3 puntos.

• Solicitantes que reúnan los requisitos de Titularidad compartida de las explotaciones a fecha 15 de junio de 2020: 3 puntos.

Además, han establecido un presupuesto de 2.460.000 euros, que sería la parte que aporta la Junta de Castilla y León. A mayores estaría el presupuesto determinado en la Conferencia Sectorial del Ministerio.



Cuatro momentos del proceso de la esquila, en una ganadería segoviana de raza merina.

FOTOS JOSÉ LUIS FUENTES

Sectores pendientes de apoyo

ASAJA subraya que queda pendiente de aclararse el apoyo que prestará la Junta (y en su caso el Ministerio) a otros sectores ganaderos afectados por la crisis de mercado, como pueden ser cochinillo, porcino ibérico y lidia.

C.R. / Redacción

La campaña de esquila 2020 ha tenido todo tipo de complicaciones. Primero, por los problemas y limitaciones en las cuadrillas, que tras las gestiones de administraciones y sector lograron paliarse con la entrada de esquiladores uruguayos. Segundo, los ganaderos han tenido que soportar el hundimiento de las cotizaciones de la lana en las lonjas de referencia. Menos rentabilidad para un sector ya golpeado por la caída de precios de los corderos.

Desplome de los precios de la lana en un año maldito para los ganaderos de ovino

La demanda está paralizada y no se da salida al producto

Si ya en 2019 los precios de la lana cayeron alrededor de un 25 por ciento, descenso que los intermediarios atribuyeron a que había reservas en los almacenes, en este 2020 aún se ha depreciado más el producto. La industria textil está muy parada, y además se han frenado las

exportaciones a China, principal país comprador de lana.

En ovejas de aptitud lechera o de carne, las mayoritarias en Castilla y León, como la Asaf, Churra o Castellana, se está retirando la lana prácticamente sin precio, teniendo el ganadero que asumir plenamente

el coste del esquila. En el caso de las lanas de calidad, las merinas, las cotizaciones en lonja comenzaron muy bajas (alrededor de 45 cent/Kg) y aunque están subiendo muy lentamente los precios están muy lejos de los más de 2 euros que suele valer el kilo de lana merina fina.

La lana, en otros tiempos ingreso principal para el ganadero, es hoy, salvo en los casos de razas concretas, un producto que implica muchos más costes que beneficios para las explotaciones. Como media, esquila una oveja de merino supone un coste aproximado de 1,55 euros, un poco menos si es castellana. Según la raza, de cada animal puede obtenerse desde menos de dos kilos de lana hasta los tres y medio (si es hembra) y seis (macho) que se sacan del merino precoz.

ENTREVISTA

C.R. / Teresa S.N.

La carrera profesional de Alberto Páramo ha estado siempre ligada al sector ganadero. En 1992 llegó a Palencia para poner en marcha el Laboratorio Interprofesional Lácteo de Castilla y León, por lo que ha sido testigo directo de la enorme transformación que ha vivido el sector lácteo hasta llegar a su nivel actual. Ahora que llega su jubilación, Páramo repasa la trayectoria de un laboratorio que hoy es referencia por su rigor y eficiencia, así como la evolución de los profesionales de la ganadería.

¿Cuándo comienza la gran transformación en el control de la calidad de la leche?

Con nuestra entrada en Europa, en torno a 1986. Uno de los requisitos para nuestra entrada en la por entonces Comunidad Europea era contar con laboratorios centrales o interprofesionales que actuaran como árbitros independientes a los efectos de fijar los parámetros calidad, para a partir de esos registros establecer los precios pagados a los ganaderos. Hasta entonces solo las industrias tenían laboratorios y fijaban los precios como consideraban, eran juez y parte. Por ello, en un principio hubo más reticencias por parte de la industria que del ganadero.

¿Cómo se llegó a elegir la ubicación del laboratorio, en Palencia?

Comenzamos con unos recursos muy precarios. En Castilla y León la Junta subvencionó las aportaciones del capital social –constituido al 50 por ciento por la industria y las organizaciones agrarias ASAJA, UCCL y UPA– y nos cedieron el uso sin coste del edificio donde hoy permanecemos, así como algunos equipos para empezar a trabajar. A partir de ahí, la federación de industrias se encargó de ponernos en contacto con su base, y las OPAS con los ganaderos.

¿Cómo ha cambiado la leche en estos años?

Ha cambiado tanto la calidad de la leche que casi diría que solo se parece en el color y en que se llama leche. Antes los umbrales de gérmenes eran altísimos, y ahora prácticamente residuales. El avance ha sido espectacular en vacuno, pero aún más en ovino. Hay que tener en cuenta que en leche de vaca siempre ha habido más medios e investigación para mejorar, pero en ovino ha sido un trabajo intenso en pocos años que ha dado un vuelco total a la situación, fruto de la investigación, pero también del enorme esfuerzo de los ganaderos.

ALBERTO PÁRAMO

DIRECTOR DEL LABORATORIO LÁCTEO DE CASTILLA Y LEÓN

“Tanto en leche de vacuno como de ovino estamos muy arriba, no tenemos nada que envidiar a Francia”



¿Se ha perdido sabor en este proceso de evolución?

Cuando alguno dice que qué pena, que el queso de oveja no sabe como antes, yo digo que gracias a Dios. Antes la leche estaba sometida a contaminaciones externas, pero ahora los quesos de oveja son sanitariamente perfectos y eso permite que los sabores sean también nobles y perfectos. Los procesos de producción han mejorado muchísimo, pero eso solo ha sido posible porque ha mejorado la calidad de la leche, con

“Veo más reacia a la distribución que a la industria a cambiar las cosas, la administración tiene que forzar el acuerdo para salvar el sector”

la antigua no hubieran podido conseguirlo.

Entonces, no está de acuerdo con eso de que “antes era mejor”.

Para nada, lo que pasa es que antes no sabías ni lo que comías. Es como cuando dicen que si un coche de antes o de ahora: antes hacían 100.000 km

y estaban acabados, y ahora eso sería una birria. Las cosas, pese a todo y a problemas puntuales, van a mejor; hasta la vida de los agricultores y ganaderos, por mucho que se quejen, es mejor ahora que hace treinta años, gracias a la tecnología.

¿Qué opina de las campañas que pretenden sustituir la leche por “leches vegetales”?

La que llaman “leche” de soja, almendra, etc. son productos industriales que se fabrican para que se parezcan “algo” a la leche de verdad. Hay muchos intereses económicos y de lobbies internacionales detrás de estas modas. Lógicamente la leche puede causar alergias en una pequeña parte de la población, como cualquier otra cosa, hasta el sol, y no por eso es nuestro enemigo, al contrario. Creo que es demostrable que la leche y productos lácteos son hoy los alimentos con mejor calidad nutricional a disposición del humano, y además de los más baratos. Con pan, leche y lechuga se puede hasta vivir, y son asequibles para todos, no solo para una parte de la población que puede permitírselo. Cuando escucho eso de que solo el ser humano toma leche de adulto digo, toma, porque sabe y porque puede. Y también somos los únicos que vamos en bicicleta.

Usted tiene que capear a dos partes en permanente conflicto. ¿Quién es el malo de la historia, el ganadero o la industria?

No se trata tanto de malos o buenos, es más bien la posición en la cadena. Es como la mili: el que tiene el escalafón superior abronca al que está por debajo. Y en esta cadena el que está en el último eslabón es el ganadero, el que recibe todas las presiones. Tendremos que entendernos porque es un sector muy competitivo y en otros países se están entendiendo. ¿Por qué la leche importada viene a precios más bajos que los nuestros? Porque en Francia tienen un acuerdo por el que la leche propia que consumen tiene unos precios razonablemente buenos, y el resto la exportan por debajo de su precio real. Mientras, España solo produce un 60-70 por ciento de su consumo con lo que los franceses aprovechan que estamos cerca para colocar sus excedentes. Está claro que hay que hacer algo. Y veo más reacia a la distribución que a la industria a cambiar las cosas. La Administración tiene que forzar ese acuerdo interprofesional para salvar al sector.

En estos años, habrá sido testigo en primera línea del cierre de multitud de explo-

taciones. Esta reconversión, ¿ha terminado?

Por ahora no, sigue disminuyendo. ¿Cambiará a corto plazo? No lo sé, la verdad, el tema es que los más grandes son los más competitivos. Es una evolución que ya se veía cuando abrimos el laboratorio, y ahí continúa. El número de explotaciones ha menguado, y también se han concentrado las industrias. Hace treinta años analizábamos tres muestras por ganadero cada mes, y ahora son veinte muestras por ganadero y mes: el volumen de trabajo es similar, porque los controles son mucho más rigurosos, pero la base de ganaderos es mucho menor.

¿Quedan explotaciones a las que les cuesta alcanzar los parámetros de calidad que se piden?

Ahora mismo pienso que no, tanto las medianas como las grandes tienen medios mecánicos y posibilidades para lograr niveles de calidad óptimos y producir leche de calidad. En el espacio de estos treinta años, lógicamente, sí se quedaron granjas por el camino. Recuerdo multitud de charlas que dimos por los pueblos, a veces a la una de la madrugada, que era cuando los ganaderos ya habían ordeñado y cenado. Algunos se fueron adaptando; otros no se veían capaces, por no tener medios, o hijos que les ayudaran en el cambio.

Respecto a otros países, ¿cómo está el sector lácteo español?

Aquí somos muy proclives a complejos de inferioridad, no solo en ganadería, si no a todos los niveles. Pero, cuando sales fuera, ves que no tenemos nada que envidiar, y que incluso superamos a muchos países europeos. Tanto en vacuno como en ovino estamos muy arriba, al nivel de Francia, que siempre ha sido la referencia.

¿Qué líneas de trabajo se abren en el futuro del laboratorio?

Una línea muy importante es la de los quesos de oveja con leche cruda. Por su naturaleza, pueden implicar riesgos adicionales respecto a los de leche pasteurizada, por lo que se están exigiendo controles adicionales. En el laboratorio, adelantándonos a estas necesidades, contamos con una técnica puntera, la PCR (Ahora tan nombrada por otros motivos) que de forma inequívoca y rápida alerta sobre riesgos como la listeria o la salmonela. Es una vía muy interesante, que están demandando tanto la industria como la distribución, para comercializar este tipo de quesos con todas las garantías.



Varios aspectos de las instalaciones del Laboratorio, ubicado en Palencia.

FOTO C. R.



Ahora que llega la hora de la jubilación ¿qué balance hace de su trayectoria al frente del LICyL?

El Laboratorio ha significado el 75 por ciento de mi vida laboral, y he de decir que he estado encantado sobre todo por el apoyo que he recibido por

parte del sector. Mis propuestas han sido escuchadas y pocas veces han caído en saco roto. Cuando me jubile mi idea es seguir aportando lo que sé, colaborando con quien me lo pida. A mí este mundo siempre me ha apasionado y seguiré unido a él.

“Leche y lácteos son hoy los alimentos con mejor calidad nutricional a disposición del humano, y además de los más baratos”



Apegado a la tierra

El vínculo de Alberto Páramo con el sector fue, en la raíz, familiar. Nacido en Arenillas de Riopisuerga (Burgos), “con doce años mi padre dejó de contratar al agostero para hacer el verano, entonces era lo normal, y más siendo el mayor de seis hermanos. Lo que teníamos eran necesidades, estudié gracias a los colegios de curas y a las becas”. Así, se licenció en Ingeniería Agrónoma. Profesionalmente, trabajó en Valencia en una empresa de instalaciones ganaderas de leche, y más tarde en cooperativas extremeñas de comercialización de ovino y de leche de cabra. Sumado a que en su propia familia han tenido hasta hace muy poco una cooperativa de ovino de leche con fábrica de queso, que hemos dejado porque no tenemos descendientes que quieran seguir, puedo decir que he tocado todos los palos en el sector. He dado muchos botes, y más por caminos que por carreteras”, resume.

Conecta tu explotación con Internet, visítanos en:

facebook: "jóvenes agricultores-castilla y león"

www.twitter.com/ASAJACyL

www.youtube.com/user/ASAJACASTILLAYLEON

Si quieres información y las quieres ya, entra en la web de tu organización

www.asajacyl.com

INFORMACIONES



Visita del consejero de Agricultura a una explotación vitícola de Rueda.

FOTO C. R.

La resolución y plazos para la vendimia en verde, en pocos días

ASAJA advierte que las ayudas son insuficientes

C.R./Redacción

La Consejería de Agricultura, Ganadería y Desarrollo Rural ha recibido 341 solicitudes de ayuda para la vendimia en verde, medida excepcional para reducir la producción de vino tras la caída de la demanda a consecuencia de la pandemia, por el freno de la comercialización en hostelería, restauración y catering (Horeca).

Antes del 17 de julio, el FEGA debe comunicar a las comunidades autónomas si procede la concesión de la ayuda a la cosecha en verde a todas las superficies para las que se ha solicitado la ayuda o, en caso de faltar fondos, si debe aplicarse un coeficiente reductor. A partir de ese momento, las comunidades tienen cinco días hábiles para notificar al beneficiario la resolución de su solicitud. En ese momento, el viticultor tendría que comunicar la solicitud de pago y fecha de ejecución de la cosecha en verde, labor que en todo caso debe realizarse en los 10 días hábiles siguientes a la notificación recibida de la comunidad autónoma. Es decir, la vendimia en verde estaría concluida en la primera semana de agosto, si las administraciones no admiten otro cambio.

De las medidas dirigidas al sector del vino para paliar el freno de la demanda ocasionado por la pandemia, la úni-

ca que ha estado al alcance de los viticultores no elaboradores es la vendimia en verde, interesante para aquellos que no tienen garantizada la compra de toda o parte de la cosecha a precios mínimamente razonables.

Tanto para la uva como para los trabajos de poda se han marcado unas compensaciones que varían según zonas, compensaciones que ASAJA reclamó para que se elevaran para que reflejaran la realidad de nuestros viñedos; en parte, no en todo, se reconoció nuestra petición. La ayuda establece una compensación del 60 por ciento tanto por el valor de la uva como por los costes directos de destrucción o eliminación

de los racimos, que podrá realizarse con medios propios o por una empresa y por métodos manuales, mecánicos o químicos.

ASAJA de Castilla y León lamenta que el viticultor, que es el primer eslabón y el más débil del sector del vino, haya podido acceder solo a la medida de la vendimia en verde, una pequeña parte del paquete de ayudas aprobado por el Ministerio. Este hecho, sumado a que en general las ayudas nacionales sean más beneficiosas para los vinos de mesa que para los de calidad, como son los de Castilla y León, limita los apoyos que puede recibir el sector vitivinícola regional en este momento crítico.

Rueda encabeza las peticiones

Los datos obtenidos tras el cierre del plazo de solicitud muestran a Valladolid como la provincia con más peticiones, con 196, seguida de Burgos con 71 y León con 29 solicitudes.

Por hectáreas, de las 2.630 para las que se han pedido las ayudas, 1.935 hectáreas son de la provincia de Valladolid, seguida por las 276 de la provincia burgalesa.

Por denominaciones de origen, destacan las

hectáreas pertenecientes a la DOP Rueda que, con 1.953 representan el 74 % del total solicitado.

ASAJA ha lamentado que optar a estas ayudas haya sido prácticamente imposible para algunas zonas de gran raigambre, con viñedos conformados por parcelas muy pequeñas, en las que no se podía cumplir el requisito de superficie mínima marcada por el RD del ministerio (0,3 Ha.)

LONJAS

El porcino, golpeado por la covid

Andrés Villayandre

El porcino ha sufrido la pandemia del coronavirus de una manera muy acusada en Castilla y León, con un retroceso en el precio del cerdo de un 13 por ciento menos respecto al que había antes de la declaración del estado de alarma, siendo aún más drástica la bajada en los lechones, que han registrado caídas superiores al 45 por ciento en las lonjas de nuestra región. En ambos casos, el precio también se sitúa por debajo de las cotizaciones del año pasado por estas fechas.

Desde finales de mayo se ha registrado una ligera tendencia al alza en cerdos y una cierta estabilidad en los lechones,

aunque a principios de julio se podría volver a torcer el mercado, debido a la presión que están ejerciendo algunos países europeos, Alemania y Holanda, para colocar sus animales dentro de la Unión Europea, ya que a diversos mataderos de estos países se les ha suspendido la licencia de exportación a China.

En España, la esperanza sigue siendo la exportación al país asiático, que parece que va a continuar en verano, y la bajada de los pesos de los cerdos por el incremento de temperaturas, lo que repercutiría en una menor oferta de carne, confiando en que la demanda se vaya recuperando con la reapertura de la restauración y las barbacoas de la temporada estival.

AGRICULTURA (€/100 kg.)

Semana/tendencia	TRIGO				CEBADA				CENTENO			
	24ª	25ª	26ª	T.	24ª	25ª	26ª	T.	24ª	25ª	26ª	T.
Avila	17,95	17,95	17,95	=	14,10	14,10	14,10	=	15,20	15,20	15,20	=
Burgos	17,40	17,40	17,40	=	14,60	14,60	14,60	=	14,60	14,60	14,60	=
Leon							14,40	+				
Palencia	18,00	17,80	17,80	-	15,10	14,90	14,90	-	15,20	15,00	15,00	-
Salamanca												
Segovia	17,50	17,50		-	14,70	14,70	14,70	=	14,70	14,70		-
Soria	17,00	17,00	17,00	=	14,40	14,40	14,40	=				
Valladolid	17,70	17,70		-	14,70	14,70		-	14,80	14,80		-
Zamora	18,00				15,10			-				

Semana/tendencia	AVENA				MAÍZ				ALFALFA			
	24ª	25ª	26ª	T.	24ª	25ª	26ª	T.	24ª	25ª	26ª	T.
Avila	18,35	18,35	18,00	-								
Burgos	17,20	17,20	17,20	=	16,00	16,00	16,00	=	14,40	15,00	15,00	+
Leon							16,00	+	14,40	15,00	15,00	+
Palencia	18,10	18,00	18,00	-	16,50	16,50	16,50	=	15,90	15,70	15,50	-
Salamanca												
Segovia	17,30	17,30	18,00	+								
Soria												
Valladolid	18,60	18,60		-	16,55	16,55		-	20,00	20,00	20,00	=
Zamora									14,70	14,70	14,70	=

OVINO (€/kg. p.v.)

Fecha/tendencia	MEDINA DEL CAMPO				ZAMORA			
	14-jun	21-jun	28-jun	T.	16-jun	23-jun	30-jun	T.
Lechazos 10-12 kg	S/C	S/C	S/C	=	3,80	3,80	4,35	+
Lechazos 12-15 kg	S/C	S/C	S/C	=	3,20	3,20	3,75	+
Corderos 15-19 kg	S/C	S/C	S/C	=				
Corderos 19-23 kg	3,43	3,13	3,13	-				
Corderos 23-25 kg	3,33	3,13	3,13	-				

*el precio que aparece en Medina del Campo es el valor medio de las cotizaciones.

VACUNO (€/kg. canal)

Fecha/tendencia	SALAMANCA				LERMA			
	15-jun	22-jun	29-jun	T.	03-jun	17-jun	01-jul	T.
Añojo extra	3,52	3,50	3,48	-	3,55	3,55	3,55	=
Añojo primera	3,33	3,31	3,29	-	3,45	3,45	3,45	=
Vaca extra	2,65	2,65	2,68	+	S/C	S/C	S/C	=
Vaca primera	2,14	2,14	2,17	+	S/C	S/C	S/C	=
Ternera extra	3,57	3,57	3,57	=	3,60	3,60	3,60	=
Ternera primera	3,48	3,48	3,48	=	3,50	3,50	3,50	=
Toros primera	1,69	1,69	1,69	=				

PORCINO (€/kg. p.v.)

Fecha/tendencia	SEGOVIA				ZAMORA			
	18-jun	25-jun	02-jul	T.	16-jun	23-jun	30-jun	T.
Cerdo Selecto	1,33	1,34	1,34	+	1,32	1,33	1,34	+
Cerdo Normal	1,32	1,33	1,33	+	1,30	1,32	1,33	+
Cerdo graso	1,37	1,39	1,40	+	1,32	1,33	1,34	+
Lechones	2,30	2,25	2,15	-	2,25	2,35	2,25	=
Cerda desvieje	0,42	0,41	0,40	-	0,45	0,44	0,42	-

XII CONCURSO DE FOTOGRAFÍA

Mi pueblo, mi gente

XXII CONCURSO DE PINTURA INFANTIL

Así es mi pueblo

De nuevo ASAJA, con el apoyo de la Fundación De Castilla y León, convoca el concurso de pintura para niños de hasta 12 años, y el de fotografía para jóvenes de 13 a 17 años. El tema de los trabajos es libre (pueblos, campos, paisajes, personas...). Además, en este año 2020 marcado por la pandemia también se invita a los participantes que lo prefieran a reflejar cómo han contribuido los agricultores y ganaderos a que se supere la crisis, asegurando los alimentos, ayudando a desinfectar las calles y manteniendo el medio ambiente y la vida en los pueblos.

1. El objetivo de este concurso es que los más jóvenes muestren en fotografías diferentes aspectos de los pueblos en los que residen o veranean. Queremos que los jóvenes capten esas imágenes de los pueblos y gentes de Castilla y León, reflejando tanto a los paisajes como a las personas que en esos espacios viven y trabajan.

2. Se admitirán tanto fotografías sueltas como colecciones de fotografías. Pueden enviarse las fotos tanto en papel como en formato digital.

3. Podrán concursar chicos y chicas que tengan entre 13 y 17 años de edad.

4. El fallo del concurso se dará a conocer en el número de octubre del periódico Campo Regional, en el que se reproducirán los mejores trabajos.

5. Premios:
• Un premio único de 180 euros
• Dos accésit de 120 euros

Las fotos, junto con el nombre, dirección, edad y teléfono del concursante, hay que enviarlas antes del 11 de septiembre de 2020 a ASAJA de Castilla y León / Concurso de Fotografía. Calle Hípica, nº 1, entreplanta. Valladolid - 47.007. En caso de que se envíen las fotografías por correo electrónico, igualmente hay que indicar el nombre, dirección, edad y teléfono del concursante, junto a las imágenes a concurso, a la dirección camporegional@asajacyl.com.

1. Los trabajos mostrarán el día a día de los campos y pueblos de Castilla y León, ya sean motivos agrarios y ganadero o bien cualquier otro aspecto cotidiano de la vida rural.

2. La técnica será libre, admitiéndose cualquier tipo de dibujo, pintura o técnicas como el collage u otras. El soporte elegido será papel o cartón con las medidas de un A4 (un folio normal).

3. Se establecen tres categorías. La primera será para niños y niñas de hasta 5 años; la segunda de 6 a 9 años, y la tercera de 10 a 12 años de edad.

4. El fallo del concurso se dará a conocer en el número de octubre del periódico Campo Regional, en el que se reproducirán los mejores trabajos.

5. Premios

Hasta 6 años

1º Tablet educativo y material de pintura
2º Juegos, material de pintura y libros

De 7 a 9 años

1º Tablet y material de pintura
2º Juegos, material de pintura y libros

De 10 a 12 años

1º Tablet y material de pintura
2º Juegos, material de pintura y libros

Los trabajos, junto con el nombre, dirección, edad y teléfono del concursante, hay que enviarlos antes del 11 de septiembre de 2020 a ASAJA de Castilla y León / Concurso de Pintura. Calle Hípica, nº 1, entreplanta. Valladolid - 47.007.

**¡Puedes ganar
Una tablet!**



¡No te olvides de mandar tus trabajos antes del 11 de septiembre!
Recuerda que se enviará un detalle a todos los participantes.



Nota: los trabajos presentados podrán ser reproducidos (debidamente firmados) en el periódico o en la web, facebook y twitter de ASAJA Castilla y León.

ESTAMOS EN:



ORGANIZA:



COLABORA:



FUNDACIÓN de
Castilla y León



PROVINCIAS

ÁVILA

Buenas expectativas de cosecha en la provincia

ASAJA critica la bajada de los precios del cereal, que pone en peligro la rentabilidad

ASAJA-Ávila

Durante las últimas semanas de primavera y las primeras de verano, se está realizando en la provincia de Ávila la cosecha del cereal. En este año las expectativas son muy positivas con respecto a la cosecha tras las sequías sufridas en los años 2017 y 2019 que han creado una fuerte crisis en el sector.

Las abundantes lluvias de abril y las temperaturas suaves de la primavera han hecho que el campo presente un buen aspecto y que el pronóstico de siega sea muy positivo. Durante este año el problema han sido las fuertes temperaturas de mayo que han restado kilos a una de las cosechas que se esperaba de record.

Estos datos positivos no se deben utilizar como señuelo para hundir los precios, este positivismo se ha de mantener después de las dos sequías sufridas en los últimos tres años. La rentabilidad de las explotaciones pelagra y es necesario cerrar bien la campaña, sin embargo, Los precios han caído tanto que lonjas como las de Salamanca no muestran su cotiza-



Las cosechadoras trabajan a fondo en la provincia abulense.

FOTO C. R.

ción y se ha recomendado a los agricultores retener la cosecha.

No es justo que el agricultor sufra cuando el año es bueno y también cuando el año es malo. Para conocer la rentabilidad de la explotación hay que realizar una media de los últimos años y si se realiza de los cuatro últimos nos da un resultado negativo.

Este año la siembra se ha realizado con normalidad por lo que el valor de unos 3000 kg se destinará a cubrir sus gastos

de producción, este año pese a las temperaturas de mayo mencionadas anteriormente y casos de siniestro por pedrisco, se cubrirán con facilidad en casi todas las explotaciones del sector del cereal en la provincia de Ávila. Pero teniendo en cuenta que el pasado año fue muy malo en la provincia de Ávila y que la sequía del 2017 hizo que fuera catastrófico, no se puede permitir que este año caigan los precios ya que impedirá la recuperación de los

agricultores de la provincia que trabajan durante largas jornadas, y más en épocas de siega, con el miedo de que toda su labor no tenga recompensa.

No se puede empujar a los agricultores a las ventas precipitadas ni mucho menos obligarles a retener su cosecha para poder mantener su economía. Los precios deben ser justos y valorar el esfuerzo de los profesionales del campo que continúan trabajando para producir alimentos para la sociedad.

ÁVILA

Nuevo curso online de incorporación

ASAJA-Ávila

Durante el mes de junio ha finalizado el curso de incorporación a la empresa agraria impartido por ASAJA-Ávila desde mayo. Con esta entidad muchos jóvenes que deciden incorporarse al campo encuentran el apoyo y la formación necesaria para poder cumplir su sueño.

En este año, en que la crisis sanitaria ha promovido que mucha gente decida volver al campo y recuperar proyectos aparcados, son muchos los jóvenes que se interesan por el sector agrícola y ganadero como proyecto de futuro.

Por ello, desde ASAJA-Ávila ya están trabajando en el siguiente curso de formación para la incorporación a la empresa agraria que tendrá lugar durante los meses de verano y al que se puede apuntar cualquier persona en los teléfonos de las oficinas de ASAJA.

Para conciliar mejor la formación y mantener la seguridad de todos los participantes, la enseñanza es online. El contenido teórico tiene una duración de doscientas horas. Consta de dos bloques: uno general sobre la empresa agraria y otro específico, con materias como cultivos herbáceos, fitopatología, mecanización e instalaciones agrarias, especies y razas ganaderas, alimentación animal o higiene.

Es impartido por los propios servicios técnicos de ASAJA, como entidad colaboradora homologada por la Consejería de Agricultura y Ganadería de la Junta de Castilla y León. Una vez completado y superado el curso, y aprobada la correspondiente prueba, la Junta expide el correspondiente diploma oficial.

ASAJA recuerda que el curso de Incorporación a la Empresa Agraria es imprescindible para que los jóvenes agricultores y ganaderos puedan acceder a las ayudas de primera instalación, así como para los planes de mejora de explotaciones o a la Reserva Nacional de la PAC.

ÁVILA

ASAJA-Ávila continúa luchando contra los daños ocasionados por los lobos

Anima a los ganaderos a que recurran para lograr el valor real

ASAJA-Ávila

La Asociación Agraria Jóvenes Agricultores (ASAJA) de Ávila continúa tramitando las reclamaciones de los ganaderos afectados por los ataques de lobos. La Junta de Castilla y León tiene la responsabilidad de indemnizar el daño patrimonial causado como consecuencia de los ataques de los lobos y desde el departamento jurídico de ASAJA de Ávila te apoyan para reclamar una justa indemnización por los daños sufridos por el ataque del lobo recurriendo a la vía de la justicia.

ASAJA-Ávila anima a todos los ganaderos que hayan sufrido daños por lobos durante el

último año a presentar la correspondiente reclamación ante la Junta de Castilla y León ya que es necesario que se les indemnice de manera rápida, justa y eficaz y se continúa exigiendo a la administración que asuma como daño patrimonial todos los daños que se deriven del ataque del lobo al ganado, sea cual sea el punto de comunidad en donde se produzca el suceso.

Sin embargo, los baremos de la Junta están muy alejados de la realidad por lo que sus indemnizaciones son insuficientes. Por ello, muchos ganaderos optan por realizar una reclamación patrimonial fijando el daño emergente y la sustitución del animal. De la mano de ASA-

JA el ganadero puede recurrir para alcanzar un valor real de los daños ya que se tiene en cuenta la situación del animal y cómo afecta al resto de ganado en la explotación.

Desde ASAJA-Ávila se quiere recordar al ganadero que la justicia está fallando a su favor, estimando todas las pérdidas reales sufridas y recuerdan que aquellos interesados en reclamar las pérdidas reales que el lobo está ocasionando en sus explotaciones ganaderas pueden ponerse en contacto con los técnicos de la organización y la letrada Elena Conde para ejercer su derecho ante la vía judicial.

Además, ASAJA realiza informes con todos los daños que



Unos ataques que no cesan..

sufren los ganaderos por la fauna salvaje y más concretamente por el lobo para reclamar y poner en valor las injusticias que sufren los ganaderos del sur del Duero.

Es necesario que se actualicen los baremos y que no sea necesario llegar a la vía judicial para que los ganaderos reciban lo que es suyo, pero mientras no se logre, desde el equipo jurídico y técnico de ASAJA se apoyará a todos los ganaderos que decidan reclamar por los daños que sufren cada año en sus explotaciones.

BURGOS

ASAJA-Burgos tramita el 6'2 por ciento del presupuesto nacional del plan Renove de las ayudas de maquinaria

En dos horas se acabó el presupuesto previsto, que la OPA pide que se amplíe

ASAJA-Burgos

A partir del día 15 de junio se abrió el plazo para la tramitación de las ayudas del plan Renove de tractores y otra maquinaria agrícola y en primer lugar hay que manifestar que en el Ministerio de Agricultura algunos no se enteran de que ese mismo día se acababa el plazo para la tramitación de las ayudas de la PAC, con el consiguiente colapso que se produjo en todas las oficinas tramitadoras.

La segunda sorpresa viene cuando la página del Ministerio no funciona hasta dos días más tarde, con el interrogante que ello conlleva, sin saber desde que momento se puede empezar a tramitar la ayuda. Y es

el día 17, cuando la página web empieza a funcionar y en dos horas se acabaron los tres millones de euros que el MAPA tenía previsto para la línea de sustitución de maquinaria (abonadoras, pulverizadores, sembradoras...). Una carrera en la que la preparación de los expedientes y su correspondiente tramitación nuestra organización pudo dar el mejor servicio a los agricultores que estaban interesados en la tramitación de esta ayuda, ya que desde ASAJA Burgos tramitamos un 6'2 % del presupuesto nacional, dato que habla de la importante labor realizada contrarreloj por nuestros servicios técnicos.

Entendemos que el sistema propuesto para acceder a las



De nuevo el plan Renove promete más de lo que da.

FOTO C. R.

ayudas debe de mejorarse, ya que en el sistema actual se produce una subasta de estas ayudas que más parece una lotería. Criterios de priorización en

base a criterio de profesionalidad entre otros, deben de primar para evitar esta carrera en busca de la ayuda. Desde ASAJA aconsejamos seguir trami-

tando solicitudes si las máquinas están compradas, ya que si no se acaba el presupuesto de la línea de tractores puede existir un trasvase de fondos.

BURGOS

Las buenas previsiones de cosecha se ven truncadas por la falta de rentabilidad

Se aconseja a los profesionales del sector una adecuada planificación de las ventas para compensar vaivenes de precios

ASAJA-Burgos

Con toda la prudencia del mundo podemos afirmar que las previsiones de la cosecha de esta campaña son buenas, con unas medias de 4000/4500 kilos por hectárea lo que supone un aumento con respecto a la cosecha del año anterior en torno al 30 %. Cuando estamos redactando este texto, faltan todavía días para el inicio generalizado de la cosecha y la sombra del granizo o temperaturas muy altas pueden variar estos datos de ahí nuestra prudencia.

Pero lo que podía ser un impulso para la rentabilidad de nuestras explotaciones cerealistas, se puede ver frenado por el precio del cereal, en manos de operadores cerealistas que buscan la especulación con el grano y que nos ofrecen unos precios por debajo de los costes de producción con el señuelo de unas previsiones interesadas. De esta forma lo que podía con-

siderarse una buena campaña puede frustrarse.

Así se ha manifestado nuestro presidente provincial Esteban Martínez Zamorano que denuncia esta situación: "España es deficitaria en la producción de cereales y se pretende, al igual que en el sector lácteo, pagarnos el cereal por debajo del precio que se paga en otros países excedentarios". Y en la misma línea se pronuncia Donaciano Dujo, presidente regional de ASAJA al afirmar que "existe un claro pacto entre los compradores de cereal para fijar precios a la baja". La mejor prueba de todo ello es que mientras los precios de los cereales bajan, los piensos que pagan nuestros ganaderos no lo hacen en la misma medida.

Y ante situación ASAJA ha denunciado que las distintas administraciones se tapan los ojos ante estos hechos; tanto Junta de Castilla y León como el Ministerio deben buscar fórmulas para

estabilizar los mercados. Además aconsejamos a los profesionales del sector una adecuada planificación de las ventas, que no siempre está en nuestras manos por la falta de liquidez.

Granizo

El peor de los enemigos apareció y muchas de nuestras parcelas se han visto afectadas por este fenómeno climático, que de manera puntual afectó a todas las comarcas de la provincia, en especial afectó a todos los municipios que rodean la Merindad de río Ubierna y la zona de Juarros en donde muchas parcelas ya han sido aradas. Nuestra organización solo pudo recomendarte una medida para paliar este fenómeno y no es otra que la suscripción del seguro, que debe de conceptuarse como un coste fijo de la explotación. Además, solicitamos a Agroseguro, que inmediatamente se periten las parcelas afectadas.



La cosecha está en general bien presentada.

FOTO C. R.

Aumentamos un 6% las solicitudes PAC tramitadas

Si tuviéramos que elegir un calificativo para poder definir la campaña PAC de este año ese es el de complicada, dada las excepcionales circunstancias provocadas por el covid-19 (teletrabajo, dificultad de desplazamiento de los solicitantes, etc.) y el mal funcionamiento del programa informático de la Junta. A pesar de todo ello

y del hecho del descenso del número de solicitudes PAC. en nuestra provincia, nuestra organización ha aumentado un 6 por ciento el número de solicitudes tramitadas. La profesionalidad de nuestros técnicos y su enorme implicación con la organización, han sido la base de estos magníficos resultados.

PROVINCIAS

LEÓN

Los trámites administrativos dejan fuera a los viticultores de la ayuda a la vendimia en verde

La Junta debe actualizar el registro vitícola para tener datos fiables de uva

ASAJA-León

Las solicitudes de ayuda para la vendimia en verde en la provincia de León, de la DO Bierzo y DO León, cuyo plazo finalizó el pasado 23 de junio, fueron testimoniales tanto en número de solicitudes como en hectáreas acogidas. A pesar de que muchos productores no tienen garantizada la venta de la uva, y otros muchos temen que los precios de mercado no compensen los gastos, a la hora de solicitar las ayudas a la vendimia en verde se han encontrado con trabas administrativas insalvables que no le han permitido presentar el expediente, y en otros casos, a pesar de haberse presentado, les será denegado.

Al problema de dejar excluidas las fincas de menos de 0,3 hectáreas, que afecta sobre todo al minifundismo de la DO Bierzo, se ha sumado la circunstancia de que una gran mayoría de los viticultores no han presentado nunca o alguna de las tres campañas de referencia la denominada “declaración de cosecha”, un trámite administrativo que hay que hacer todos los años,



Campaña complicada para el sector vitivinícola.

FOTO C. R.

antes del 10 de diciembre, que consiste en indicar la producción de uva comercializada en la explotación, como establece el R.D. 739/2015. Le corresponde a la Junta de Castilla y León la recepción y procesamiento de esta documentación.

Siendo obligación del viticultor cumplir con esta

normativa, y por lo tanto el responsable de no haberlo hecho, ASAJA no entiende que la Junta de Castilla y León, ante un incumplimiento generalizado año tras año, no haya tomado medidas para informar al sector de sus obligaciones, o si se quiere, que no haya ejercido

la obligación de control que establece el Reglamento europeo en esta materia. Por lo que ha podido comprobar ASAJA al tramitar estas ayudas a la vendimia en verde, la mayoría de los viticultores que sí han hecho la declaración de cosecha coinciden con bodegas que a su vez tienen viñas, y que además de la declaración de producción de uva tienen que declarar la elaboración y existencias de vino.

ASAJA exige que esta constatación de la realidad sirva para poner claridad al sector vitivinícola de la provincia. Claridad que ha de empezar por poner al día el registro vitícola –competencia de la consejería de Agricultura–, en el que todavía constan miles de hectáreas ya inexistentes; por un control exhaustivo de las normas de producción y comercialización fijadas por los consejos reguladores; y por unos datos fiables de producción de uva que se basen en unas declaraciones de cosecha que la administración ha de controlar para que se hagan y se hagan correctamente.

LEÓN

ASAJA-León, la que más solicitudes PAC tramita

ASAJA-León

Concluida el plazo de tramitación, la consejería de Agricultura hizo públicos los datos de solicitudes de ayudas PAC que ha recibido, cifradas en 8.515 en la provincia de León. Desde ASAJA se quiere poner en valor el trabajo realizado por las entidades colaboradoras para que esta gestión haya sido posible, un trabajo complicadísimo debido a las continuas incidencias de la plataforma informática de la Junta y debido a la dificultad de los agricultores para desplazarse a las oficinas de entidades colaboradoras por las restricciones del estado de alarma sanitaria. Una parte de las solicitudes, las menos complejas, se hicieron sin la presencia física del interesado en las oficinas, forzando a los agricultores a familiarizarse con las nuevas tecnologías cuando la mayoría todavía no están preparados para ello. El cierre de las oficinas administrativas, hasta prácticamente hoy mismo, ha sido sin duda otra dificultad añadida.

De nuevo ASAJA-León es la entidad que con diferencia ha tramitado más solicitudes, en concreto 3.064, lo que representa un crecimiento del 2,47%, cuando en el conjunto de la provincia se ha disminuido un 2%, y representando el 36% de todas las presentadas. En valor económico, los expedientes tramitados por ASAJA representan el 45% del total de fondos que llegan a la provincia de León.

La solicitud de la PAC es una tarea compleja y de enorme responsabilidad, pues de ello depende una parte importante de la renta de los agricultores y ganaderos. En todo el proceso, ASAJA de León habrá invertido 10.976 horas de trabajo con personal técnico en sus oficinas de León capital, Sahagún, Valencia de Don Juan, Ponferrada, Santa María del Páramo, La Bañeza y Carrizo de la Ribera. Pero el trabajo no acaba el 30 de junio, pues a lo largo de todo el año se producen incidencias administrativas que hay que solucionar, igual que hay que tramitar a todos los socios el cuaderno de explotación en el que se recogen los tratamientos fitosanitarios y abonado para cumplir con la “condicionalidad” que impone la normativa.

LEÓN

Siguen creciendo las siembras de maíz en León alcanzando el récord de 75.000 Has

La superficie se incrementa un 4,4% respecto al año anterior

ASAJA-León

Un año más se ha producido un incremento de la superficie de siembra de maíz en la provincia de León al pasar de las 71.813 hectáreas de 2019 a las 75.008 hectáreas de 2020, según datos que se proporcionaron esta semana en la Comisión Provincial de Estadística Agraria de la Junta de Castilla y León. De esa superficie, 72.078 hectáreas se destinan a grano y 2.930 a forraje, aunque este reparto es aproximado y depende de la demanda del mercado y de las necesidades de las granjas.

En opinión de ASAJA el maíz no tiene competencia de otros cultivos en los regadíos leoneses y ocupa tanto el espacio de los nuevos regadíos, como el que dejan otras producciones que pierden superficie, como son los cereales de invierno y la remolacha. La zona de crecimiento en los próximos años se circunscribe a la comarca de Sahagún donde se desarrollan los nuevos regadíos de Payuelos dependientes del pantano de Riaño. Si bien la rentabilidad por hectárea es baja, se trata de un cultivo para el que siempre hay demanda debido

a que España consume mucho más maíz del que produce, y la provincia de León puede competir con los mercados internacionales (origen francés, origen Mar Negro, origen Grandes Lagos...) debido a la calidad y a las grandes y constantes producciones por hectárea. En estas producciones es decisivo el regadío modernizado, los avances en mejora genética de la semilla, el abonado y los conocimientos agronómicos del agricultor.

León se mantiene como la principal provincia productora de maíz de España, seguida



Parcela de maíz.

de Huesca, es zona productora de referencia para los mercados europeos, y es la principal zona de producción de maíz en regadío de toda Europa. Todo el maíz que se cultiva en León es de variedades convencionales, es decir, no se utiliza tecnología transgénica.

PALENCIA

ASAJA denuncia especulación en el mercado de los cereales

En general las expectativas productivas de la cosecha son favorables en la provincia palentina

ASAJA-Palencia / Sonia Arnuncio

Desde el mes de abril se está produciendo una fuerte caída en el precio de los cereales, sobre todo en el caso de la cebada. Así lo atestiguan las diferentes lonjas en funcionamiento a lo largo y ancho del territorio nacional.

ASAJA -Palencia considera que “esto no debería estar produciéndose, ya que las existencias y las previsiones de cosecha no justifican estas caídas dada la demanda existente”. Este movimiento especulativo trata de beneficiarse del inminente inicio de la campaña de recolección, cuando generalmente se suele producir una salida importante de la producción al mercado.

El cultivo de cebada está ampliamente extendido en nuestra provincia, donde en los últimos cinco años se han sembrado algo más de 120.000 hectáreas de media, representando la cuarta parte de la superficie cultivada de la provincia de Palencia.

En caso de mantenerse esta situación se produciría un grave quebranto en la economía de nuestros agricultores que so-

portan unos costes de producción muy altos, consecuencia del cumplimiento de infinidad de restrictivas normativas y del alto coste de los insumos, mientras ven cómo sus productos se venden al mismo precio que hace cuarenta años.

Mermas por enfermedades

Las previsiones de cosecha en la provincia son optimistas. La campaña de cereal va a superar con creces las cifras de un año medio. Una buena noticia después de las dos sequías que ha sufrido el campo palentino en tres años.

Sin embargo, los agricultores temen que esas buenas perspectivas no se plasmen después en rentabilidad, ya que el precio del cereal ha caído de forma injustificada.

En cuanto a los rendimientos, van a ser más altos que en la campaña anterior, que hay que recordar que fue una cosecha muy corta como consecuencia de la sequía, los topillos y el pedrisco.

Sin embargo, habrá mermas puntualmente en aquellas parcelas que hayan sufrido enfermedades como hongos (sobre

todo la roya de los trigos) provocadas por la humedad, lo que ha obligado a los agricultores a aplicar tratamientos añadidos para combatir tanto las plagas como las malas hierbas, con el incremento de costes de producción que esto supone.

En cuanto a los precios, desgraciadamente desde mucho antes de que comenzara la cosecha, la especulación está pro-



Desde el comienzo de la siega, ha habido presiones para rebajar los precios.

FOTO S. A.

duciendo caídas en los mismos como se refleja en las lonjas. ASAJA rechaza estas prácticas especulativas que no deberían

producirse ya que las existencias y las previsiones no justifican estas caídas de precios, dada la demanda existente.

PALENCIA

Repunta la tuberculosis, mientras la brucelosis suma 2 años sin nuevos casos

ASAJA-Palencia pide a la administración que se apoye a los ganaderos procurando un mayor control de la fauna salvaje

ASAJA-Palencia / S. Arnuncio

La Junta de Castilla y León ha dado a conocer los nuevos datos relativos a los programas nacionales de erradicación de tuberculosis bovina correspondientes al año 2019. En la última campaña la prevalencia (explotaciones positivas sobre el total de explotaciones) se ha reducido ligeramente -de 1,43% a 1,41%- en nuestra región, aunque los datos de nuestra provincia son peores, al pasar de una prevalencia de 0,51% al 1,00%, dato obtenido tras someter a pruebas a 50.434 animales

Aunque ha empeorado en Palencia, la provincia aún se mantiene en unos datos que permiten la aplicación del “protocolo de flexibilización”, beneficioso para los rebaños T3H (rebaños con más de 3 años consecutivos sin casos) si aparecen animales positivos o dudosos y no hay sospecha de enfermedad.

Por su parte, la Consejería de Agricultura está realizando un estudio de la positividad a tuberculosis de la fauna salvaje. De las 103 unidades veterinarias existentes en



Preocupan los puntos de interacción entre fauna y ganado.

FOTO S. A.

nuestra región sólo hay seis que se consideran de especial riesgo de interacción de tuberculosis entre especies silvestres y domésticas, entre ellas, la de Cervera de Pisuerga en la provincia. Además se considera a la unidad veterinaria de Guardo como de riesgo medio.

A pesar del repunte de la tuberculosis en Palencia, se puede hablar de buenos resultados, fruto del esfuerzo de los ganaderos de nuestra provincia que deberían verse

apoyados por un mayor control de la fauna salvaje, que ha positivamente en un porcentaje superior al 5% en Palencia según los datos provisionales presentados por la Junta.

En el caso de la brucelosis, no han existido casos en 2019. Son ya dos años sin que la enfermedad haya aparecido y, de seguir así, Palencia pronto conseguirá el objetivo de ser declarada oficialmente libre de la enfermedad, como lo son ya la mayoría de provincias de Castilla y León.

PALENCIA

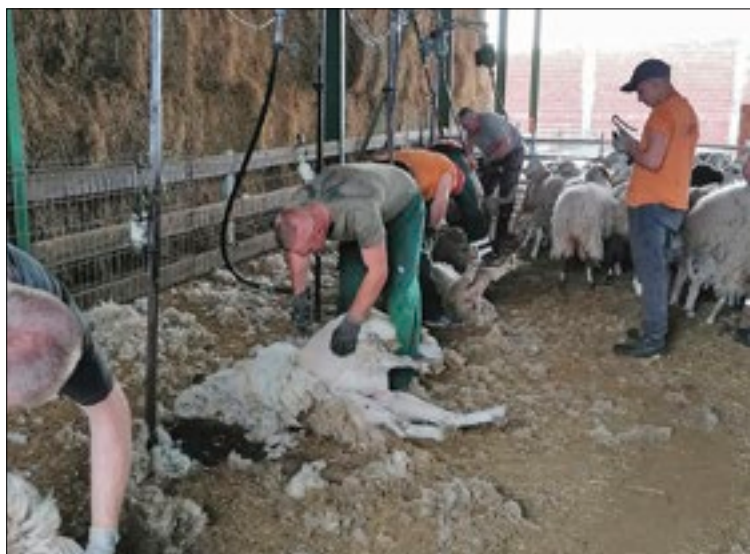

ESQUILEO CON RESTRASO Con un mes de retraso se esquilaban a finales de mes estas ovejas de raza Assaf, en una ganadería de Robladillo de Ucieza. Las cuadrillas de esquiladores se han hecho esperar este año por las limitaciones ocasionadas por la pandemia. Un problema al que se suma el hundimiento de las cotizaciones de la lana, que obliga al ganadero a asumir prácticamente el coste total del esquila.

PROVINCIAS

SALAMANCA

ASAJA-Salamanca aplaude la decisión del Supremo a favor de la caza

Según la OPA, “la sentencia es de vital importancia” y “supone un tremendo varapalo para Ecologistas en Acción”

ASAJA-Salamanca / Verónica G. Arroyo

ASAJA-Salamanca celebra que el Tribunal Supremo haya anulado la sentencia del Tribunal Superior de Justicia de Castilla y León (TSJ) y aporte así seguridad jurídica a más de 120.000 cazadores cuya actividad fue parcialmente anulada hace tres años.

La organización agraria ASAJA-Salamanca considera que la sentencia del Supremo del pasado 18 de mayo de 2020, de producirse con anterioridad, “habría evita-

do polémicas, paralizaciones e iniciativas parlamentarias posteriores”. “Aun así, constituye un verdadero mazazo para la Federación Regional de Ecologistas en Acción y sólo mantiene nulo el artículo 9.4, que se refiere a las modalidades de palomas en migración invernal de pasos y la caza de acuáticas desde puestos fijos”.

Según la OPA, “esta sentencia es de vital importancia no sólo por la trascendencia que conlleva para el sector de la caza –actividad de la que viven cientos de familias– sino

que, también, estima la ayuda para fijar población en el medio rural, mejorar la salud pública y la seguridad vial, el trabajo en el campo y la conservación de especies”.

Cabe recordar que el proceso, que inició el colectivo ecologista y que avaló el TSJ en mayo de 2017, anuló parcialmente el Decreto 32/2015 que regula la conservación de especies cinegéticas, el aprovechamiento sostenible y el control poblacional de la fauna silvestre. En su momento, el TSJ también suspendía cau-



Seguridad jurídica para la práctica de la caza.

FOTO V.G.A.

telarmente la caza en toda la Comunidad y provocó que el Parlamento autonómico aprobara una proposición de ley

con el apoyo de la totalidad de los grupos parlamentarios que permitía volver a cazar en Castilla y León.

SALAMANCA

La Junta debe proteger mejor a la ganadería de ataques constantes del lobo y contemplar el lucro cesante

ASAJA alerta de un nuevo suceso que se ha saldado con la vida de 9 ovejas, 9 desaparecidas, 13 mordidas y, de momento, 10 abortos

ASAJA-Salamanca / V.G.A.

Un socio de ASAJA Salamanca, José Antonio Mayoral Hernández, ha sufrido estos días el ataque del lobo con un daño irreparable por su magnitud y por las pérdidas económicas que deja: más de 3.000 euros en un solo día. El lobo se ha cebado con su explotación de ovino en extensivo en la localidad de Barreras-Villasbuenas (situada entre Vitigudino y el parque Natural de Arribes del Duero, donde los cánidos campan, en la actualidad, a sus anchas).

El lobo ha dejado, de una partida de 220 ejemplares de churras y merinas, nueve ovejas muertas, nueve desaparecidas, 13 mordidas y, de momento, una decena de abortos (cifra que irá en aumento debido al malestar del ganado que se encuentra estresado y nervioso). “El domingo por la mañana, estábamos empacando y le dije a mis hijos que fueran a echar un ojo a las ovejas y se encontraron con una oveja colgada de una alambra-

da, atascada; buitres, comiéndose una de las muertas... una tragedia”, aseguró el afectado a esta organización.

El ataque que ha sufrido el ganadero no tiene comparación por la zona “pues, aunque hay sucesos constantes, matan a dos o tres ovejas”. “Sin embargo, estamos ya cansados y, cuando llamé a la patrulla del lobo, se presentaron rápidamente porque ya estarían por la zona, pero, además, vinieron vecinos de Saldeana en acción de protesta y los agentes se marcharon”. Y es que el lobo parece haber cambiado, este año, su zona de caza y, desde este invierno, no sale del círculo de Saldeana, Villasbuenas, Cabeza de Caballo, Zarza o Masueco; “cuando antes estaba al lado opuesto, por Abadengo, Boajo, Lumbrales...”, más al sur de la provincia.

Por la tarde, se volvió a presentar la patrulla del lobo acompañados por la Guardia Civil y certificaron “sin duda alguna”, según comentaron al ganadero, que el suceso había sido



Un nuevo y grave ataque del lobo.

FOTO V.G.A.

También los buitres

Desde esta organización, se pide, por enésima vez, que amparen y resarzan a los ganaderos sobre todas las pérdidas que ocasiona la fauna salvaje y que se controlen las especies silvestres. A los ataques de lobo, se suman los de buitres casi a diario, ya que por falta de alimento matan a animales vivos que encuentran más indefensos.

provocado por el cánido. “El expediente no está aún cerrado pues siguen muriendo ovejas; los ataques no se pasan en un día. De hecho, teníamos hechas ya las ecografías y, de 220, 150 iban a parir. En muchos

casos, están teniendo abortos sanguíneos y eso deja estériles a las ovejas; no se van a volver a quedar preñadas. Y, si la Junta sólo va a valorar el coste de las muertas, iré mucho más lejos; a los tribunales si hace falta”,

sentencia José Antonio Mayoral. “Así que, de momento, estoy esperando la resolución de la Junta, pues para denunciar aún tengo tiempo”.

El ganadero se muestra impertérrito por el suceso que ha conmocionado a toda la familia y vecinos: “La Junta deberá decidir si quiere ganaderos o lobo, porque la convivencia en extensivo es imposible. Y nosotros no podemos aguantar más; que nos jubile a todos con pensiones dignas y dejamos al lobo que campe a sus anchas por esta zona, porque ya no sabemos qué hacer con nuestro ganado”, lamenta.

Sin embargo, esta organización agraria pide encarecidamente a la Junta de Castilla y León que no llegue a ese extremo pues se perderían demasiadas explotaciones de ovino; lo que supondría consecuencias muy negativas para la economía de la provincia y una total dependencia de importaciones de terceros países, además de dejar a la provincia de Salamanca fuera del mercado.

ASAJA-Salamanca insta a la Administración a que contemple todos y cada uno de los gastos que ocasione el lobo, no sólo las ovejas muertas de ese día, sino también las desaparecidas, el lucro cesante, la falta de productividad, los gastos en veterinaria y todos los daños colaterales originados por los depredadores.

SALAMANCA



Agua estancada en una explotación de patata de la provincia, por culpa de los problemas de canalización.

FOTO V.G.A.

ASAJA-Salamanca augura importantes pérdidas en la próxima campaña de patata

La OPA insta a la Administración regional que ataje cuanto antes los problemas de canalización y el exceso de agua que sufre la provincia

ASAJA-Salamanca / V.G.A.

ASAJA-Salamanca ha podido conocer de la mano de los agricultores que, este año, será nefasto para las patatas salmantinas, sobre todo en la zona de

Villoria, donde los patateros ven imposible su siembra ya que los terrenos están anegados.

Según los afectados, “el canal de Arabayona no cuenta con desagües ni canalizaciones;

por tanto, las tierras bajas quedan impracticables por el exceso de agua procedente de la lluvia de este año, que estiman en más de 200 litros en lo que llevamos de año”. A este excedente, se le suma el importante vo-

lumen del acuífero. “Las tierras bajas quedan desoladas. Algunos tenemos que sembrar a la fuerza porque tenemos compromisos con la PAC”, asegura un patatero, quién tiene 20 hectáreas dedicadas a la patata

y, según comenta, 16 de ellas se empocharán.

“El momento del riego será difícil porque está a trozos encharcado y otros, no. La Junta prometió arreglar el canal de Arabayona, pero seguimos igual y como no le den solución nos arruinaremos pronto”.

Otros agricultores, también de la zona de Villoria confiesan que intentarán sembrarlas pero que las pérdidas serán del 50% sólo en la producción de patata. “Eso sin contar que seguimos pagando una derrama del canal, consumo, amortización, horas trabajadas, gasoil, maquinaria... y aún está sin terminar la obra”, aclara una patatera con 18 has de patata. “Toda el agua está estancada y vamos a intentar sembrar aún en malas condiciones, pero el año que viene será misión imposible. Nos dicen que el canal lo van a arreglar, pero no sabemos cuándo”.

Por este motivo, ASAJA-Salamanca insta a la Administración regional que no demore más la solución de los canales ya que podría causar la ruina de muchas familias. Además, hay que tener en cuenta que los dos últimos años han sido desastrosos para la patata también por el bajo precio del producto.

SALAMANCA

Las OPAS y Giza donan casi 20.000 raciones de leche a Cáritas y Cruz Roja en Salamanca

Las entidades colaboran con productos de proximidad y dejan patente el compromiso social durante la pandemia

ASAJA-Salamanca / V.G.A.

Las organizaciones agrarias ASAJA-Salamanca, COAG y UPA Salamanca, en colaboración con la central lechera Giza, realizaron el pasado viernes, 15 de mayo, una donación de casi 20.000 raciones de leche a entidades solidarias en la capital charra.

Concretamente, Cáritas y Cruz Roja de Salamanca recibieron 19.440 raciones de este producto local gracias al esfuerzo y compromiso de las

OPAS y de la central lechera Giza, quien ha aportado la mitad, con la sociedad salmantina. Sociedad que atraviesa, en estos momentos, una dura situación debido a la enfermedad Covid-19, que está azotando a la población.

“Hemos querido aportar nuestro granito de arena, con productos autóctonos como es la leche que producen las explotaciones de nuestra zona, para demostrar el compromiso de agricultores y ganaderos”, han añadido los presidentes: Juan



Solidaridad del sector primario con los más necesitados en esta crisis de la Covid-19.

FOTO V.G.A.

Luis Delgado, de ASAJA-Salamanca; José Manuel Cortés, de COAG y Carlos José Sanchez, de UPA.

“El sector está implicado en colaborar con la sociedad en general y no dejamos de trabajar para que el mercado no sufra de desabastecimiento en estos tiempos que corren”, apuntaron. “El día elegido no podía ser

mejor: san Isidro, patrón de los profesionales del campo y, aunque no podamos celebrar las misas; de esta forma, dejamos patente nuestra implicación”, insistieron las OPAS. Asimismo, el director gerente de Leche Giza, Ignacio Quintanilla, dejó patente el respaldo que presta todo el sector primario a la sociedad durante esta crisis y

destacó el valor de la agricultura y la ganadería como pilares del sistema productivo.

Los palés se llevaron la mañana del 15 de mayo, con las medidas de seguridad oportunas, a Cáritas (en avenida de los Paules, 14, en Santa Marta de Tormes y avenida de la Merced, 25, en Salamanca) y a la sede de Cruz Roja en la capital charra.

PROVINCIAS

SEGOVIA

Las presiones de la especulación hunde el precio del cereal y se ríe del agricultor

Cuando cosechas malas los precios no suben y si es buena se derrumban

ASAJA-Segovia

ASAJA-Segovia denuncia que los precios irrisorios hacen que una buena cosecha dé malos resultados, generando más pérdidas y sin que el cerealista de secano pueda compensar bien sus gastos.

En pleno siglo XXI, los especialistas del campo hablando de la nueva agricultura 5.0, de la era digital, las autoridades dándole vueltas a la nueva PAC y las condiciones que parecen imponerse de una Europa verde y todo lo que ellos quieran. Pero lo cierto y verdad es que en el campo se repiten los vicios intemporales, seculares, cuando llega la cosecha, la nueva cosecha en el cereal de secano, la producción más importante, de la que depende el pan de miles de familias, los que se beneficiarían son los intermediarios y especuladores, los mismos de siempre y a pesar de todas las quejas no hay manera de superarlo y de acabar con ellos.

Los agricultores segovianos tenemos la sensación de que se siguen riendo de nosotros. No es de recibo que con una mala cosecha los precios sigan estables o la baja, como el año pasado, en torno a los 17 céntimos de euro por kilo, y ya es totalmente inadmisible que con una buena cosecha en perspectiva las cotizaciones se derrumben de la forma en que lo han hecho este año. No puede ser que la cebada nueva empiece a cotizar en las lonjas de Castilla y León a 14 céntimos de euro por kilo y apenas 15 para el trigo. En muchos casos estos baremos sirven de referencia por arriba y los especuladores, los intermediarios, ofrecen a los agricultores precios todavía inferiores por el grano a pie de máquina, en la finca o en la era. Con ello no se pueden compensar las pérdidas de la mala cosecha pasada y el cerealista sigue en una espiral de aumento de gastos y rebaja de ingresos que se hace insoportable.

Estos precios que son los que se pagaban hace casi cincuenta años, cuando se pagaba en pesetas y todo costaba apenas la cuarta parte de lo que cuesta ahora.

Es increíble que hace unos años las autoridades de Defensa de la Competencia con-



Las parcelas han presentado en general un buen aspecto.

FOTO C. R.

denara a organizaciones como ASAJA por defender a sus agricultores simplemente por recomendar que no se cediera a la tentación de vender rápido, que se almacenara todo el grano posible y se acudiera a las cooperativas y organizaciones de productores.

¿Por qué ahora no intervienen esas autoridades de Defensa de la Competencia o de Economía o del ámbito agrario o de donde sea? Porque está claro que aquí algo está pasando, alguien está moviendo los hilos por debajo y van todos a una sin que se escape nadie para que al

agricultor se le escatime hasta el mísero céntimo, y nadie dice ni hace nada.

Es posible que Segovia sea una provincia pequeña, pero ya está bien de vendernos la moto de que lo que importa en el mercado de cereales son las producciones y los precios del grano en

Rusia o en China o en Chicago o en cualquier otro lugar. Seguro que en todos esos sitios los agricultores sufren como nosotros y se les ponen todas las trabas para cobrar un precio justo por su cosecha. En Rusia, en China y en la UE los que se lo siguen llevando crudo son los especuladores e intermediarios, y nadie parece dispuesto a cortarles las alas.

Para los productores estos precios son una catástrofe económica. Es como si en lugar de recoger más de 3.000 kilos por hectárea la cosecha se quedaría en apenas 2.000 kilos, te quitan más de mil kilos de tu producción.

Profesionalidad sin recompensa

Además, supone una enorme frustración como profesionales. El agricultor hace bien todo su trabajo, como productor y como empresario se ciñe a todas las normas que le imponen las autoridades, lo que le exige la PAC, invierte en las mejores semillas, la mejor maquinaria, el laboreo y los tratamientos precisos, gasta en seguros y en asesores para cumplir con todas las exigencias burocráticas, y luego, cuando ve que en la tierra florece de verdad el fruto de todos sus desvelos, tiene que acudir a recogerlo con el alma en los pies porque sabe que, a pesar de todo, los precios que

SIGUE EN LA PÁGINA SIGUIENTE ►

SEGOVIA

Campo Segoviano 2 afronta una campaña de cereal de mucho volumen y bajos precios

Compradores hay pocos, pero existen miles de agricultores ofertando su grano, lo que distorsiona más los precios

ASAJA-Segovia

La cooperativa Campo Segoviano 2 se ha puesto en marcha un año más a desde el 1 de julio, en una campaña agrícola de recolección del cereal, donde se espera un récord en la cosecha de granos.

Sin embargo, los precios de los cereales se están hundiendo, quizás por el mercado globalizado en el que estamos inmersos desde hace varios años, o quizás por movimientos especulativos del propio mercado que distorsionan los precios, generando incertidumbre y confusión en el agricultor.

Cada vez es más difícil acertar en el momento de la venta además de la inversión que se requiere en la construcción de naves y maquinaria adecuada para el manejo del grano. La cooperativa Campo Segoviano 2, lleva ya muchos años dando cobertura al socio agricultor en toda la provincia de Segovia, facilitándole la recepción, almacenamiento y posterior liquidación de su grano. En años como este, la cooperativa es clave para rentabilizar nuestras explotaciones cerealistas, por varias razones:

- Primero porque se realiza una concentración de la oferta

de cereal. Compradores hay pocos, pero existen miles de agricultores ofertando su grano, lo que distorsiona aún más los precios.

- La cooperativa realiza una comercialización homogénea a lo largo de todo el año, lo que garantiza un precio medio seguro y rentable en las liquidaciones finales.
- Con la cooperativa, no es necesario realizar grandes inversiones en la construcción de naves y maquinaria adecuada para el manejo del grano, simplemente con una pequeña aportación a Capital



Social, Campo Segoviano 2 pone a disposición de sus socios 8 almacenes repartidos por toda la provincia, con una capacidad de almacenaje de más de 40.000 Tm, además de tres camiones y 10 palas cargadoras.

- Además, con la entrega del cereal, financiamos los insumos (semillas, abonos, fitosanitarios, etc.) que el socio va

SEGOVIA

Ultima estimación de cosecha en Segovia (30/06/2020)

CEREAL	SUPERFICIE	REND. ESTIMADO	PRODUC. TOTAL
Trigo	66.740 Ha.	3.600 kg/Ha.	240.264 Tm.
Cebada	80.586 Ha.	4.200 Kg/Ha.	338.461 Tm.
Centeno	10.800 Ha.	3.400 Kg/Ha.	36.720 Tm.
Triticale	6.100 Ha.	3.600 Kg/Ha.	21.960 Tm.
Avena	2.700 Ha.	2.700 Kg/Ha.	7.290 Tm.

Producción total provincial de cereales estimada: 644.695 Tm.

►VIENE DE LA PÁGINA ANTERIOR

le pagan son de risa y apenas va a poder mantener su explotación y a su familia.

El agricultor cerealista de secano tiene la sensación de que los responsables agrarios se han olvidado de él. Está ahí como ha estado siempre, como una pieza más del paisaje rural, pero las nuevas iniciativas agrarias se están volcando en otros sectores, más minoritarios, pero que reciben mucha más atención. El resultado será, de nuevo, más abandono en esos pueblos segovianos que no pueden permitirse perder ni un habitante, ni un euro, ni un grano más.

En esta situación, se hace fundamental el papel de las cooperativas agrarias o de las organizaciones de productores.

Hay que agotar la capacidad de almacenamiento, no tener ninguna prisa por vender, porque es muy difícil que los precios bajen más, aunque no se puede descartar nada con esta gente.

Por otro lado, son muy destacables y de gran importancia iniciativas como la llevada a cabo por la cooperativa Campo Segoviano que trabaja, gestionando el almacenamiento y la venta de la nueva producción cerealista, para compensar en lo posible todas las pérdidas y después ofrece línea de financiación para los insumos necesarios para la próxima campaña en la explotación.

Porque, a pesar de todo, los agricultores segovianos tenemos que seguir cosechando y después, con el grano vendido o sin vender, hay que seguir arando y sembrando, esperando que la próxima cosecha vuelva a ser buena para que la sociedad tenga satisfechas sus necesidades alimenticias y esperando que los precios sean más justos para que los productores también podamos satisfacer nuestras necesidades, las de nuestras familias y de nuestros pueblos.



Una asamblea celebrada por la cooperativa.

FOTO C. R.

retirando de la cooperativa, y se cobran cuando se van realizando los anticipos de cereal a lo largo de toda la campaña. Se dispone de varios acuerdos con entidades financieras para agilizar el pago de anticipos y de facturas.

- La cooperativa se encarga de la recepción, custodia, trata-

miento y seguro del cereal de los socios, teniendo además contratado un seguro para las ventas del cereal que realiza a otras empresas.

En definitiva, la cooperativa ofrece garantía, seguridad, servicio y rentabilidad en un mercado cada día más especulativo e incierto.

ZAMORA

La Junta patrocina un curso de iniciación al esquila de ovejas

La crisis actual ha revelado la escasez de profesionales

C.R. / Redacción

Esta campaña se ha comprobado la total dependencia del sector ganadero de los servicios de esquila prestados por profesionales de otros países. Por ello, este mes de julio la Fundación Escuela Internacional de Industrias Lácteas, con el apoyo de la Consejería de Agricultura, Ganadería y Desarrollo Rural, organiza un curso de iniciación al esquila de ovejas.

La delegada territorial de la Junta, Clara San Damián, subraya que "este curso surge de la necesidad derivada de la situación de emergencia sanitaria y económica que con el estado de alarma del covid-19 han vivido recientemente los ganaderos de ovino que se quedaron si los habituales esquiladores aunque al final se solventó dicha situación y es por lo que tanto los responsables públicos como de la sociedad civil debemos aportar soluciones constructivas a los problemas que surgen y de ahí la puesta en marcha de este curso tan atractivo".



Presentación del curso.

FOTO C. R.

Tal como apunta la delegada territorial, Zamora es la provincia que más cabezas de ovino tiene en Castilla y León y la que más leche de oveja produce en España. Ya sea en la producción de leche o de carne, "este sector es el sustento de muchas familias de nuestra provincia, con unas 1.500 explotaciones y 630.000 cabezas".

El curso tiene previsto su inicio para el día 16 de julio y consta de 120 horas lectivas (20 días) de las cuales aproximadamente 112

será prácticas en explotaciones ganaderas. Se desarrollará en las instalaciones del IES Alfonso IX de la capital, cedidas a Zamora 10 para tales fines, e impartido por Esquiladores de Montaña de León y Ovién. La inscripción de este curso puede realizarse en formación@eilza.es, a través de la web www.eilza.es o en el teléfono 654 826 419. Tiene un coste de 200 euros por persona, aunque es gratuito para desempleados inscritos en las oficinas de empleo.

ZAMORA



AVANZA LA COSECHA EN ZAMORA

Las cosechadoras trabajan a buen ritmo por los campos de la provincia de Zamora. Aunque en general las expectativas eran optimistas, se está comprobando que hay mermas importantes en el grano. Como siempre, no será has-

ta el final cuando se constaten los rendimientos reales. No obstante, lo que más preocupa a los agricultores es la evolución de los precios, muy presionados por los intereses de especuladores, por lo que la prudencia es vital antes de lanzarse a vender. FOTO JOSIKO

PROVINCIAS

VALLADOLID

El WhatsApp agrario que protegió a nuestros sanitarios

Una iniciativa de ASAJA Valladolid consiguió, en los momentos más duros de la pandemia, reunir a 200 mujeres del campo y la ciudad para elaborar material sanitario

C.R. / Enrique Palomo

La solidaridad de la gente del campo no es una leyenda. A pesar de los avances tecnológicos y el paso de los años, está grabada a fuego en el ADN de nuestros pueblos.

En los momentos más duros de la pandemia, nuestros socios y socias dieron la cara para seguir proporcionando alimentos, y aquellos que no podían trabajar en el campo, se preguntaron que podían hacer y lo hicieron.

Batas Solidarias es una de las iniciativas más impresionantes que nos ha dejado esta emergencia sanitaria en España. Más de 200 mujeres que, en prácticamente 3 meses, confeccionaron más de 14.000 predas de material sanitario para hospitales, residencias, centros de salud y asociaciones de todo tipo.

Todo empezó con un grupo de WhatsApp. En los días más duros, el chat del colegio de antiguos alumnos de la Enseñanza echaba humo. Varios exalumnos, médicos, enfermeros, o familiares de estos, contaban su desesperación por la falta de material. Impotentes ante la situación, varias integrantes del grupo decidieron hacer algo y empezar a fabricar con los videotutoriales colgados en la web batas para los sanitarios. Empezaron con la iniciativa un grupo de cinco o seis personas que sufragaban de su bolsillo el material y que pronto vieron que no daban abasto.

El altavoz que supuso ASAJA-Valladolid

Una de aquellas mujeres, Irene Carvajal, se lo comentó a su marido, Juan Ramón Alonso, presidente de ASAJA-Valladolid, que le propuso sumar a la iniciativa a los socios y socias de ASAJA Valladolid para que colaboraran los que pudieran. Se puso un aviso en el WhatsApp de esta organización y la respuesta fue enorme. Lo que empezó con un grupo de cinco o seis personas al principio, pronto se convirtió en tres grupos de colaboradoras del campo y de la ciudad trabajando codo con codo: El Grupo de la Enseñanza, el de ASAJA-Valladolid y uno de la localidad vallisoletana de Puente Duero.



Más de 14.000 batas y verdugos han llegado a 16 ciudades españolas gracias al trabajo de más de 200 voluntarias.

FOTO E. P.



La labor de Protección Civil y la Policía repartiendo las Batas Solidarias fue fundamental.



La pediatra Ana Camina con una de las Batas Solidarias. En los días más duros se llegaron a confeccionar 1.000 al día.

Gracias a la coordinación y experiencia de ASAJA-Valladolid, y la implicación y el trabajo de Teresa Martínez Puras, miembro de la junta directiva de ASAJA, empresaria y viticultora, la producción empezó a crecer desde 60 al principio, hasta las 400 batas diarias en muy poco tiempo.

Un número que en pocos días se quedó corto ya que gracias al implantación de ASAJA-Valladolid en el medio rural muchas más voluntarias se empezaron a sumar a la iniciativa. Principalmente dos numerosos grupos. Uno liderado por María José, mujer de un agricultor en Medina del Campo, socio de

ASAJA, que integró a 80 mujeres de esta localidad, alumnas de su academia de costura. Otro liderado por Beatriz, presidenta de la JAL de San Pedro de Latarece, que formó otro "ejército de voluntarias" en Toro (Zamora), población cercana a esta.

De 400 batas y verdugos diarios, se pasaron rápidamente a casi a 800 diarias y 1.000 en los días más duros de la pandemia. Al reparto que al principio lo realizaban Irene Carvajal, Teresa Martínez Puras y Laura Camina, otra directiva de ASAJA-Valladolid, se sumó la inestimable colaboración de la Policía y Protección Civil que se enteraron de esta idea y

empezaron también a repartir material. Al igual que en la última fase la Unidad Móvil de Emergencia de Castilla y León. "Hemos usado mucho tanto las batas como los verdugos de ASAJA-Valladolid, nos llegaron cuando más falta nos hacían, en momentos de verdadera escasez. La labor de estas voluntarias ha sido fundamental para que no enfermásemos", comenta Ana Belén Camina, pediatra en el Centro de Salud de la Circular en Valladolid.

El apoyo desinteresado de las empresas

Esta idea, liderada por mujeres del ámbito rural junto con las

de la ciudad, no hubiera llegado tan lejos sin las empresas vallisoletanas y del resto de España que se prestaron a ayudar. La cantidad de pedidos llegó a ser tal que era imposible sufragar toda la compra de material por las propias mujeres. "ASAJA-Valladolid decidió comprar y donar material para que nuestras socias pudieran atender la demanda y su ejemplo volvió a crear un efecto llamada en el resto de las empresas de Valladolid", explica Teresa Martínez Puras.

Empresas como Ducos, Pescaderías la Alondra, Plásticos Ojeda, SuperCash, Hortícolas Esma, Vino Las Abogadas, Echos Line, Supermercado Bolivia o los Restaurantes Las Lanchas y el Rincón del Labrador se sumaron a la iniciativa y empezaron a comprar material y donarlo. La iniciativa fue creciendo y más empresas se fueron sumando en una cadena de favores solidarios fundamental: Fundación Educa, Belgravia Producciones, Hotel Resort el Montico, ASVIME, Bar Forum, Correduría de Seguros Cynse, la Droguería José en Villabrágima, Comercial Alda, La Academia de Costura María José de Medina del Campo y la Asociación Cultural Sopenones de Villanueva de los Caballeros.

La labor de estas empresas, en un momento de crisis sanitaria y económica ha sido impagable permitiendo que estas batas solidarias llegasen no solo hasta los hospitales, residencias y centros de salud de Valladolid si no a las ciudades que más lo necesitaban. En concreto, más de 16 de toda España.

Tras casi tres meses de trabajo y una vez que ha descendido la demanda, las mujeres de Batas Solidarias siguen confeccionando a un menor ritmo para seguir atendiendo los pedidos que le llegan y tener un pequeño stock de material por si fuera necesario.

El siguiente paso de estas mujeres es reinventarse de nuevo y aprovechar esta "fuerza solidaria" hacia nuevos objetivos como la necesidad de alimentos de las familias más necesitadas. Materia prima de calidad de nuestras agricultoras y agricultores, ganaderos y ganaderas, no va a faltar.

VALLADOLID

ASAJA-Valladolid pide un precio justo para los cereales y el fin de la especulación

Insta a todos los productores a que retengan sus ventas de cereal hasta que la administración empiece actuar y cumpla la Ley de la Cadena Alimentaria

ASAJA-Valladolid / Enrique Palomo

ASAJA- Valladolid reclama urgentemente un precio justo para el cereal y el fin de la especulación tal como viene establecido en las nuevas medidas introducidas por el Ministerio de Agricultura para la Ley de la Cadena Alimentaria. ASAJA-Valladolid recuerda que está prohibido, según las últimas modificaciones de esta Ley, “destruir valor en la cadena alimentaria” y que es obligatorio en los contratos alimentarios “indicar un precio pactado que cubra los costes de producción”.

Desde ASAJA Valladolid se insta al Ministerio de Agricultura a actuar de urgencia en un sector tan estratégico y esencial protegiendo los derechos de agricultores y ganaderos que se han jugado el tipo durante esta pandemia. Según la Ley de la Cadena Alimentaria, “cada operador de la cadena debe pagar al operador inmediatamente anterior un precio igual o superior al coste de producción del producto”.

Esta organización denuncia que esta situación no se está cumpliendo ahora mismo por lo que el Ministerio de Agricul-



Las cosechadoras avanzan por la provincia.

FOTO E. P.

tura debe actuar. “Los precios del cereal llevan en caída en semanas y están situados en una media de unos 140 €/t y bajando para la cebada, unos precios de hace más de 40 años. Estos importes no son rentables por lo que pedimos que se actúe de manera urgente”, explica Juan Ramón Alonso, presidente de ASAJA-Valladolid.

Esta organización agraria denuncia “la manipulación y

especulación que se está produciendo en el mercado del cereal en España” donde siendo deficitarios se pagan unos precios muy por debajo de lo que están pagando países europeos excedentarios como Francia. “Mientras que aquí el precio para la cebada ronda los 140 €/t de media y bajando, en nuestro país vecino el precio oscila entre 162,5 €/t -170 euros”, señala Alonso.

España es uno de los principales países consumidores de cereal en el mundo y será, en la campaña 20/21, el mayor productor de pienso de la UE. El balance español sigue siendo muy deficitario. En la campaña 2019/2020, se consumieron 36,14 Mt, de cereales y se espera una cosecha que, aunque será importante, en torno a 19 y 23 millones de toneladas, no cubrirá todas nuestras necesidades.

Según Juan Ramón Alonso, desde ASAJA Valladolid “no estamos dispuestos a que se manipule el mercado por especuladores y que estos se salten la Ley de la Cadena Alimentaria” por lo que insta a todos los productores a que “retengan sus ventas de cereal hasta que la administración empiece actuar y cumpla la Ley para que los precios tengan un importe justo y razonable que rondaría entre los 170 y 180 €/t. Todo lo contrario, significaría que hay personas y operadores por encima de la ley y que esta normativa es papel mojado y un vehículo de promoción del Gobierno que no sirve en la práctica para absolutamente nada”, señala el máximo representante de esta organización agraria.

Desde esta organización se hace un llamamiento a todos los socios de cooperativas a que exijan a sus responsables que no vendan la cebada por debajo de entre 170 y 180 €/t. ya que por debajo de ese precio no se cubren los costes de producción y es algo denunciado por ley.

Para ASAJA-Valladolid, se tiene que actuar con extrema rapidez y celeridad ya que hay muchos agricultores en una situación crítica tras varios años de pérdidas acumuladas y que tienen que hacer frente a créditos y rentas que están ahogando su economía familiar. “Pedimos que se cumpla la ley y que Ministerio actúe de urgencia, con la misma eficacia y rapidez que actuaron los agricultores cuando se les ha necesitado en esta crisis”, remarcó.

VALLADOLID

ASAJA-Valladolid solicita la prohibición del riego del viñedo en la D.O. Rueda

Cualquier medida que evite una mayor producción de uva debe ser adoptada de manera urgente por el Consejo Regulador

ASAJA-Valladolid / E. Palomo

Entre las diferentes medidas a adoptar que desde ASAJA se han propuesto al Consejo Regulador de la D.O. Rueda, ASAJA-Valladolid considera que la prohibición del riego debe ser una de las medidas necesarias para el control o limitación de las producciones en la Denominación de Origen Rueda.

El pliego de Condiciones técnicas de la D.O. Rueda establece que la precipitación media

anual es de 400 a 430 mm. En el momento actual y contabilizados desde el mes de octubre, la pluviometría media en la DO Rueda se encuentra entre 500 y 600 mm, muy superior a la media, quedando todavía varios meses de ciclo. Las importantes lluvias de los últimos meses hacen prever una abundante cosecha de uva, en un momento crítico en el sector del vino en la DO Rueda.

Es por ello, que ASAJA-Valladolid estima plenamente jus-

tificado la limitación y prohibición del riego del viñedo en la Campaña 2020. El Reglamento de la D.O. Rueda da la capacidad legal al Consejo Regulador en su artículo nº 12 para establecer para cada campaña la forma, condiciones y control del riego del viñedo.

Las importantes lluvias de los últimos meses hacen prever una abundante cosecha de uva, en un difícil momento del sector ante la desmedida entrada en producción de nuevos vi-



Viñedo de la DO Rueda.

FOTO E. P.

ñedos, así como los problemas de comercialización generados por la caída de ventas ante la pandemia del COVID-19, por lo que cualquier medida que evite una mayor producción de uva debe ser adoptada de manera urgente por el Consejo Regulador, y muy especialmente la PROHIBICION DEL RIEGO en un año de alta pluviometría.

Hasta la fecha el Consejo Regulador no se ha reunido y no ha adoptado medidas de control o limitación en este sentido.

ASAJA-Valladolid muestra su especial preocupación por el difícil escenario de la campaña de vendimia 2020 y la dificultad para la entrega de las uvas de los viticultores de la DO RUEDA.

PROVINCIAS

SORIA

ASAJA-Soria adapta sus campos de ensayo de Almazán a un año atípico por el coronavirus

En esta vigésima primera edición no habrá visita grupal, pero podrá comprobarse de forma individual la evolución de las variedades

ASAJA-Soria / Nacho Prieto

La pandemia del coronavirus ha generado que después de dos décadas de visita grupal para una media de 300 agricultores de toda la provincia a las jornadas de los campos de ensayo -gestionados por los servicios técnicos de ASAJA-Soria en Almazán-, la actividad se tenga que realizar esta vez de forma individualizada.

Los profesionales del agro dispondrán, como siempre, de todos los resultados de la experimentación con siembras de diversos cultivos, entre los cuales se puede destacar este año el de 16 variedades de cebada de primavera y 16 de cebada de invierno. Además, podrán comprobar la evolución de dispares variedades de leguminosas como veza y yeros; así como de girasoles



Las mascarillas aportan un testimonio más de las circunstancias que han condicionado incluso las siembras de girasol.

FOTO N.P.

tolerantes a Tribenurón y linoleicos. Los servicios técnicos de ASAJA facilitarán los mapas y datos que los agricultores necesiten para aprovechar la visita a los campos de ensayo, además de resolver todas sus dudas sobre laboreo, dosis, fechas, tratamientos, etcétera.

La OPA no quiere dejar pasar por alto un aspecto que esta edición ha sido crucial: la contribución de los agricultores colaboradores en un año especialmente complejo por la irrupción del coronavirus.

Más allá de las dificultades de desarrollar en 2020 este laboratorio agrario al aire libre, la organización profesional agraria siempre ha sido consciente de la importancia de aportar soluciones a los nuevos retos de la agricultura de la provincia y no va a dejar de impulsar nuevos trabajos y estrategias para sucesivas ediciones. Los campos de ensayo están también pensados para mejorar la competitividad de las explotaciones. Hay previstas nuevas pruebas para 2021 con el fin de comprobar los resultados de las últimas incorporaciones en diversas variedades de cultivos y corroborar así sus resultados sobre la rentabilidad de la explotación.

Pruebas rigurosas para la mejora de la calidad y de los niveles de producción

El presidente de ASAJA-Soria, Carmelo Gómez, invita desde ya a empresas punteras del sector y a todos los agricultores a que se acerquen a Almazán para que entre todos se siga potenciando la investigación que, según él, es “hoy por hoy casi imprescindible porque sobre todo va en beneficio general de los que nos dedicamos a esto, al ser

una constante para mejorar la calidad y los niveles de producción de nuestras explotaciones, que es de lo que vivimos y de los que hay otros muchos que también dependen”.

Gómez tiene claro que estas pruebas a pie de campo “cuentan con el rigor necesario. Estamos hablando de una iniciativa que ha pasado de los

20 años de existencia y eso será porque hay cosas que se están haciendo con independencia y seriedad y son de mucho interés”. El responsable de ASAJA-Soria también incide en que “una vez realizada la labor de sembrado controlado en parcelas, se mantiene una estricta vigilancia en la evolución de los cultivos con parámetros

científicos muy rigurosos. El resultado puede ser comprobado por los agricultores, que ya saben que disponen aquí en fincas cercanas a la carretera de Morón de toda la información necesaria en cuanto al tipo de cereal, de laboreo y de tratamientos de protección más eficaces para sus cultivos habituales”.



+

seguros

Trabajamos con las mejores compañías de seguros

Seguros de tractor y remolque **Seguros de vehículos en general** **Seguro de accidentes para asalariados del campo** **Seguros de vida** **Seguro médico privado** **Seguro de baja diaria por enfermedad o accidente** **Seguro de caza** **Seguro de la vivienda (pisos y vivienda rural)** **Seguro de naves agrícolas y estabulaciones ganaderas** **Seguro de responsabilidad civil para el ganado y perros de guarda** **Planes de pensiones y jubilación** **Seguros en general**

Consulta precios y condiciones, sin compromiso, en las oficinas de ASAJA



JOSÉ JAVIER ALONSO MATEOS
INGENIERO AGRÓNOMO

MOTORES Y MÁQUINAS AGRÍCOLAS (XIX)

En el presente artículo se va a hablar de la maquinaria empleada en la recolección de granos, que ha experimentado un importante avance en

las últimas décadas, y que tiene especial relevancia en una comunidad tan amplia y cerealista como es Castilla y León. Dado que es una materia am-

plia que no es posible completar el último apartado, lo relativo a las cosechadoras continuará en un siguiente número.

SEGADORAS-ATADORAS

Suele ser maquinaria que se emplea en España, y por ende en la Comunidad de Castilla y León, en zonas de parcelas pequeñas, así como en explotaciones próximas a las zonas montañosas y en zonas húmedas, ya que se pueden utilizar incluso cuando la humedad del grano es elevada. Se suele utilizar de manera combinada con la trilladora.

Son máquinas que o bien son autopropulsadas o accionadas por la toma de fuerza del tractor. Su rendimiento suele ser bajo. Realizan la función de atado, similar a lo ya dicho para el caso de las empacadoras, contando con componentes como la aguja, el mecanismo anudador, la estrella, la cuchilla o la palanca disparadora.

TRILLADORAS

Este tipo de máquinas llevan a cabo una serie de operaciones como la separación del grano de la espiga y de la paja o la limpieza del grano. Para ello cuentan con una serie de órganos como los comentados a continuación:

- Mecanismo alimentador. Consta de una cinta transportadora.
- Cilindro desgranador. Aquí se separan la mayoría de los granos.
- Sacudidor. Cuenta con cribas de agujeros con cierto tamaño con la finalidad de poder separar el grano del resto de la planta, a través del vaivén de las primeras.
- Zarandón. Es una criba que cuenta con movimiento oscilante para separar el grano de la paja corta.
- Caja de primera limpia. Tiene una o varias cribas que son atravesadas por una corriente de aire producidas en un ventilador, y orientadas por medio de deflectores.
- Caja de segunda limpia. Similar a la anterior, y su finalidad es dejar el grano completamente limpio.
- Desbarbador. Constituido por una caja cerrada en cuyo interior hay un cilindro que posibilita el accionado y el movimiento del grano en sentido axial.
- Cilindro clasificador de las semillas en función del tamaño de las mismas.
- Lanzapajas. Consiste en un ventilador y un tubo por donde es lanzada la paja gracias a la corriente de aire producida.

Hay que tener presente que para que se pueda realizar la trilla del grano es preciso que la humedad de este no sea superior a 20-22%, mientras que si lo que se desea es el almacenamiento, la humedad no puede tener niveles superiores al 15%.

Órganos de trilla

Existen distintos tipos de cilindros

Las máquinas agrícolas (XII)



desgranadores que posibilitan trillar los granos de los cereales. Seguidamente se comentan las características más importantes de cada uno de ellos.

- De dientes. Normalmente se emplea en las trilladoras. Los dedos son de acero y tienen que estar bien centrados con los del cóncavo.
- De barras. Es el más utilizado en las cosechadoras. Dos barras tienen el estriado inclinado en distinta dirección con la finalidad de

que la biomasa vegetal no se desplace hacia un lado. Estos cilindros son de tipo transversal, aunque también los hay de tipo longitudinal. Las regulaciones que se establecen son la velocidad del cilindro y la separación que hay entre el cilindro y el cóncavo. De lo que se trata es que haya eficacia en el trabajo, y para ello tiene que haber una determinada zona en la que las pérdidas y los daños sean despreciables.

Órganos de limpia

- Dispone de sacudidor con unos orificios lo suficientemente grandes como para que el grano pueda pasar a su través. Puede que haya un solo sacudidor o varios accionados por un cigüeñal, por lo que se conocería con el nombre de "sacudidor múltiple", que es lo que normalmente llevan las cosechadoras que son autopropulsadas. Tiene una ligera pendiente hacia arriba y el movimiento es de vaivén, am-

bas cuestiones deben tener el valor adecuado con la idea de que la limpia sea efectiva y no se produzcan atascos.

- Cuenta también con un zarandón, el cual tiene unos agujeros lo suficientemente grandes, regulables, con un movimiento oscilante.
- La criba o cribas van provistas de agujeros con formas diversas, o tienen forma de malla con orificios cuadrados o rectangulares.
- El ventilador es un elemento que cuenta con una importancia destacada, ya que separa las partículas más pesadas (granos) de las más ligeras (impurezas o tamo). Esto se consigue también por la presencia de las cribas. Tiene un número aproximado de seis o siete paletas ubicadas radialmente. La corriente de aire se puede regular abriendo o cerrando la toma de aire del ventilador o por medio también de deflectores.

COSECHADORAS

Se tratan de máquinas muy versátiles porque son capaces de realizar de manera simultánea diversas acciones de las comentadas anteriormente, lo que posibilita tener un importante ahorro en mano de obra.

Este tipo de máquinas, autopropulsadas, se utilizan en la recolección de granos (cereales, leguminosas). La alimentación es de tipo longitudinal. En función del tipo de producto a recoger se llevan a cabo variaciones en el cabezal, en los sistemas de rodadura, etc.

En cuanto a las operaciones que se llevan a cabo en una cosechadora son las siguientes: siega y alimentación, trilla, separación del grano de la paja en los sacudidores, limpia del grano en las cribas, almacenamiento y descarga del grano.



AGROCURSOS ONLINE PARA AGRICULTORES Y GANADEROS

La nueva plataforma para formación online de ASAJA de Castilla y León ofrece Cursos de Incorporación a la Empresa Agraria

ASAJA de Castilla y León cuenta con una plataforma online a través de la cual todos los jóvenes interesados pueden obtener el certificado de aprovechamiento del Curso de Incorporación a la Empresa Agraria, siguiendo el programa formativo oficial. Tras superar los módulos requeridos, los alumnos estarán preparados para presentarse a la evaluación final certificada por la Consejería de Agricultura y Ganadería.





MERCADILLO

MAQUINARIA

COMPRAS

Compró: una semichisel de 12 a 15 brazos y un rodillo de 4 metros aproximadamente. Telf. 685 227365.

Compró: conjunto de 15 brazos en buen uso. Telf. 652 862041.

Compró: máquina de quitar piedras. Telf. 620 210903.

Compró: conjunto plegable de 4 o de 5 metros. Telf. 686 985526.

Compró: neumático 23 1 26, de cualquier marca. Telf. 630 324914.

Compró: 4 brazos de sembradora SOLÁ modelo 1303. Telf. 655 688635.

Compró: EBRO 8135 ó 6125 con pala y tracción total. Telf. 654 374719.

Compró: tubería de aluminio de segunda mano, 500 tubos de 6 metros de 2" y unos 50 tubos de 6 metros de 5". Telf. 679 405586.

Compró: tractor de 140-150 cv con menos de 10.000 h Telf.686 136031.

Compró: dos cubiertas de la medida 23.1/30 y otras dos 540/65R30. En buen estado. Telf.637 500448 y 669 097208.

Compró: agrupador de paja paquete pequeño para pala o para los brazos del tractor trasero. Telf.606 676200.

Compró: grada rotativa de 3 metros. Telf.947 588054.

Compró: pinza con portapalets para acoplar al tractor.Telf.609 777249.

Compró: cobertura de aluminio 2 pulgadas preferentemente RAESA. Telf. 685 981282.

VENTAS

Vendo: vertederas marca KEVERLAND de 4 cuerpos de ballesta y contrapesos de tractor FIAT, JOHN DEERE Y BELARUS. Telf. 685 227365.

Vendo: gradas de 32 discos de 28 pulgadas, marca RAZOL SINCRONIC, con apertura y rodillo hidráulico, ruedas seminuevas con disco 14-9-24 para pivot, tubos de 133 cruces, tes y curvas. Telf. 616 990678.

Vendo: hileradora de piedras marca KVERNELAND 3 m. Telf. 669 475417.

Vendo: DEUST FAR DX 110 simple tracción con pala BMH con 4 émbolos. Telf. 676 969419.

Vendo: tractor FIAT 880 con pala 88 CV y 4 cilindros con 2 cazos y rueda ancha y estrecha. Telf. 662 069292.

Vendo: sembradora URBÓN MAUSA de 17 botas, abonadora VICON de 800 kg, vertedera KVERNELAD de 4 cuerpos con rueda transportes, arados romanos de 5 cuerpos con dos puntos de enganche, sinfin hidráulico de 8 m y remolque basculante de 4 toneladas. Telf. 657 287420.

Vendo: cubas de acero galvanizado en caliente, bebedero de acero inoxidable con boya automática, de 5.000 litros con rompeolas interior. Dos ruedas para

su transporte y gato para subirla, en perfecto estado. Ventiladores extractores de acero inoxidable de 1'40×1'40 m, con motor de 1.10 KW con persianas regulables para granjas de ganado, mueven 44.500 m³/h, nuevas. Calentadores a gas para naves ganaderas, calientan 1.460 m³/h, también sin utilizar. Pinzas portapaquetes de cuatro pinchos con respaldo alto para enganche MX en muy buen estado. Telf. 633 139872.

Vendo: plataforma de 5 x 2'5 metros sin estrenar, económica. Telf. 644 735619.

Vendo: tractor DEUTZ dx-120 con 5.000 horas, remolque LALLANA de 650 kgs, abonadora AGUIRRE de 800 kgs, con suplemento recién reparada, grada de barrotes de cuatro filas y tres metros de anchura y cultivador LALLANA de 15 brazos, de 3,30 metros de anchura y rodillo de púas. Telf. 689 902436.

Vendo: segadora de forraje de 2 metros (ZAGA doble). Buenas condiciones. Telf. 606 837952.

Vendo: chisel LOTARIO de 11 brazos con muelles y rodillo, nuevo. Cultivador de 3,20 metros con rodillo con espigas y rastra. Sembradora de pipas de 2,9 metros con 5 depósitos. Llamad de 15:30 a 17:30 o a partir de las 20:00. Telf. 620966839-649846168

Vendo: cuba de agua marca SANTA MARÍA, 14.000 litros. Solamente agua. 11.000 euros. Telf. 650 019568.

Vendo: 4 cubiertas 710/70/38, sin grietas. A medio uso, precio a convenir. Telf. 650 019568.

Vendo: semichisel de 6 metros plegable con brazos de 40 x 30, rulo de jaula con una barra desmontable para su limpieza. Muy buen estado, impecables. Telf. 608 437679.

Vendo: sembradora de girasol de 5 cuerpos neumática, casi nueva. 6.000 euros. Telf. 669 240883.

Vendo: seleccionadora marca IMAD, modelo DAY 400, actualizada en 2011 con la ampliación de un desbarbador adicional (2 desbarbadores), elevador de cangilones, alargamiento rosca, destriero utilizable. Incluye ensacadora. Telf. 690 715410.

Vendo: abonadora VICON de 1.000 kilos, en muy buen estado. 900 euros negociables. Telf. 646 395587.

Vendo: abonadora de 1500 kilos (500 euros), carro de herbicida de 1000 litros (500 euros) y sembradora de 500 kilos (500 euros). Telf. 626 998700.

Vendo: Cultivador de 11 brazos en dos filas, rejas de golondrina nuevas. Incluye rastrilla y rodillo. Buen estado. Arado fijo de tres cuerpos con ballesta, anchura variable. Rueda de control. Buen estado. Depósito de combustible, gas-oil. Capacidad 3000 litros. Telf. 679 752973.

Vendo: cosechadora CLASS mézidium 320 en muy buenas condiciones, equipada con bastantes extras y bandejas de girasol. Telf. 669 355288

Vendo: conjunto de cultivador con molón marca TENIAS 13 brazos. Telf. 680 212973.

Vendo: cuba de herbicida 850 litros marca BERTHUT con mandos eléctricos y papeles en regla, máquina de sembrar cereal de 3m. con preparador sala y un arado fijo de 5 vertederas. Telf. 666 569512.

Vendo: tractor FORD 7840 simple por cese de explotación. Telf. 682 854583.

Vendo: bomba acoplada al tractor de regar marca LANDINI. Telf. 660 233714.

Vendo: grada de muelle de 11 brazos y cales de caballo con todos los arreos. Telf. 607 929190.

Vendo: grada rápida de metal FACH. Telf. 615 395439.

Vendo: máquina de siembra directa SOLA SD 1540 con tolva de 3000 Kg. Telf. 607 272671.

Vendo: máquina de siembra directa de 4 metros para tractor de 120 a 150 CV marca TOLA. Telf. 607 272671.

Vendo: tractor JOHN DEERE 2650; grada de muelle de 13 brazos; sulfatador de 800 litros y máquina de sembrar de aire de 5 surcos. Telf. 695 550798.

Vendo: tractor FIAT de 80CV, una abonadora marca VICON y un hilerador marca CORMA. Zona del Bierzo. Telf. 699 553859.

Vendo: remolque esparcidor de 5Tn. Dispone de discos para abono mineral y perlita. Telf. 648 404181.

Vendo: sinfin hidráulico; cultivador de maíz; alambre para cerca de ovejas; arado trisurco; sembradora URBON; motobomba CAPRARI y tubos de riego de 4". Telf. 639 403509.

Vendo: tanque de leche tipo cuba de 3000L, marca JAPY. En buen estado y con lavado automático. Telf. 606 985646.

Vendo: arada rotativa reforzada de 3 metros, rodillo aparte, marca MASIO; 200 aspersores, largos y cortos y tubos correspondientes; cultivador de precisión marca MARCHENA y cinco cuerpos. Telf. 696 361422.

Vendo: tubería de PVC negra. Telf. 656 801551.

Vendo: grada de 11 brazos en buen estado. Telf. 649 485519.

Vendo: cosechadora de patatas GRIME 650 con cabezal para zanahorias. 5000€. Telf. 660 091278.

Vendo: kongskilde de brazo de doble ballesta, 3 metros de anchura. Marca AGROMET. Telf. 606 286749.

Vendo: tractor MASSEY FERGUSON 157. Buen estado. ITV hasta octubre 2020 y seguro. 5739h de trabajo. Telf. 666 567190.

Vendo: cosechadora CLASS modelo LEXION 540, motor CATERPILLAR 3126B picador y esparcidor 3D, compresor hidráulico, 7114h, corte 6,60m grupo de siega reforzado, revisada para la próxima campaña. Telf. 669 439480.

Vendo: NEW HOLLAND 7050T con 6900h y 2 cosechadoras

DEUTZ FAHR 5530 y NEW HOLLAND TF 44, en buenas condiciones. Telf. 670 501522.

Vendo: por cese, arado KVERNELAND VD 85; sembradora SIL 3m, rastrillo KHUN; rastrillo de 6 soles MESOLPA; agrilabor de 3m AGRATOR; bomba WESTFALIA 600L; abonadora AGUIRRE 1100kg; sulfatadora AGUIRRE 100L y un sinfin eléctrico y molino. Telf. 629 856847.

Vendo: sala de ordeño de 5+5 en paralelo salida rápida con medidores y retiradores electrónicos (5000e); ALFA LAVAL. Telf. 646 456267.

Vendo: por cese de actividad: tractor JOHN DEERE 2035; carro para tubería de riego. Telf. 659 459385.

Vendo: apañador de remolacha acoplado a remolque JF; cazo de remolacha; trillo de alubias. Interesados llamar por las noches. Telf. 606 217782.

Vendo: tractor EBRO 6100 (5500 euros); carro mezclador vertical TRIOLET (5000 euros); Telf. 646 456267.

Vendo: una empacadora BATLLE modelo 262 trillo convertible con carro agrupa alpacas; una tubería de riego de 3 pulgadas con trineos, aspersores y gomas. Telf. 669 439480.

Vendo: arado reversible de 3 cuerpos (2200€) y Caravana sin papeles. Telf. 627 845030.

Vendo: remolque esparcador marca TRITÓN de Hnos. García. Seminuevo. 14.000 euros. Telf. 638 028713.

Vendo: tractor RENAULT 85-14LS, 74CV, pala y doble tracción, barra guadañadora de 1,80 de corte, 28 paquetes de paja guardada y 80 de hierba, 150 paquetes de hierba en paquetes pequeños. Telf. 649 301969 y 921 401321.

Vendo: tractor NEW HOLLAND 8670, 172 CV, 8094 horas, en buen estado, por 2.500€. Telf. 606 345909.

Vendo: tractor JOHN DEERE 6930. Telf. 609 065501.

Vendo: grada 30 discos en X. Casi nuevo. Telf. 615 976100 y 921 594351.

Vendo: tubos de regadío de 32-60-90, aspersores y cruces. Telf. 921 493040.

Vendo: motores y tubos de todas las medidas. Telf. 689 173074.

Vendo: arado de 4 cuerpos, abonadora, sembradora, máquina de herbicida y remolque bañera de 10.000 Kg., CAMARA. Telf. 605 250935 y 675 341215.

Vendo: arado KEVERLAND de 5 cuerpos reversibles y una grada rápida de tres metros Telf.669 339410.

Vendo: una sembradora SOLA de siembra directa de reja de 6 metros en buen estado y con rodillo y rastrilla. En buen uso, urge venta Telf.617 493515.

Vendo: despuntadora marca MARTINEZ. Telf.648 077835.

Vendo: sembradora agrícola, HERNANDO 3C capacidad 550 l. corte 22.80m, arado MOM STOP

- LOMBARTE 4 cuerpos, cultivador de alas no hidráulico 4.30 corte. Telf.947 592998 y 648 758899.

Vendo: cisterna de STA MARÍA de 13.000 litros. Telf.689 732652.

Vendo: todos los aperos de labor por cese de actividad. Telf. 630 677780.

Vendo: amontonador de grano trasero de 6 metros marca MIRABUENO. Telf.616 412171.

Vendo: cultivador de remolacha marca RAZOL auto dirigible de 6 surcos. Telf.675 656763.

Vendo: cosechadora de remolacha marca HOLMER T-2 Telf.675 656763.

Vendo: cosechadora de patatas marca KEVERLAND.Telf.675 656763.

Vendo: arado de cohecho de 10 vertederas reversible marca Lotario Telf.675 656763.

Vendo: arado reversible cuatro vertederas novel Telf.675 656763.

Vendo: esparcidora de estiércol lateral marca SANTA MARÍA de 10000kg. Telf.675 656763.

Vendo: cosechadora IASA 5000, buen estado para trabajar. Tlf:675 656763.

Vendo: empacadora WELGER 730 AP por cese de actividad. Telf.609 777249.

Vendo: por jubilación arado marca GREGORRE BERSON RY16160, remolque marca LLORENTE 10 T con papeles, carro de sulfatar marca AGUIRRE hidráulico 1200L. Palacios de Benaver. Telf.616 741735.

Vendo: por cese de actividad, tractor FENDT 818 tms con pala FENDT, dos carros de herbicida de 20 m y 15 m, abonadora SULKY de 3000 kg., rastra de 5 mts, SMARRAK DE LENKEN y remolque de 9000kg. Zona Bureba. Telf.670 080293.

Vendo: grada rápida OVLAC, minidisco de cuatro metros, está en perfecto estado. Zona de Aranda de Duero. Telf.686 135764.

Vendo: tractor SAME LASER 100 BARREIROS 545, aperos de labranza por jubilación. Telf.656 618543.

Vendo: hilerador CLASS LINE 2900 de 8 o 9 metros de anchura, con dos rotore, en muy buen estado muy poco uso. Telf.608 249511.

Vendo: sembradora SOLÁ de 3 metros, 21 flejes, cultivador fleje pequeño de caracol de 3 metros con rodillo. Tif. 609 733298.

Vendo: remolque basculante, en buen estado, de 7 tn. con papeles en vigor. Isar de Burgos. Telf.625 396376.

Vendo: esparcidor de estiércol SANTA MARIA de 10.000 k, depósito gasóleo de 3.000 litros, báscula de ganado 2.500k, molino semi industrial de piedra, arado OVLAC de 5 rejas fijo, milagro de 13 cuerpos de MIRABUENO, cazo para pala de FENDT grande, sembradora GIL neumática con preparador de 5 m. de labor.Telf.627 515544.

Vendo: rodillo de discos de 5,5 metros hidráulico. Sembradora SOLA de 3 metros con variador en 3 filas. Semivertedera marca jema de 6 cuerpos hidráulica reversible con corredera. Telf.642 366842.

Vendo: cuerda de empacar, 30 rollos a 50% de precio y bidón de gasoil de 2000 litros. Telf.680 504990.

Vendo: tractor NEW HOLLAND T8020. En muy buen estado Telf.680 242387.

Vendo: MADIM 3500 con documentación y pocas horas de trabajo Telf.625 837750.

Vendo: cosechadora DEUTZ FAHR 3570. Mantenimiento al día con esparcidor de tamo. Telf.605 480922.

Vendo: tractor EBRO SUPER 55 en buen estado. (Briviesca - Burgos) Telf.646 145237 y 636 266515.

Vendo: cosechadora de cereal JHON DEERE mod. CTS, en perfecto estado de 6.30 corte, corte nivelante 7500h motor. Telf.616 394759.

Vendo: segadora GASPARD0 de 1.80 de labor con doble cuchilla. Telf. 647 400410.

Vendo: sembradora de discos JOHN DEERE de 4m en buen estado. Telf. 626 589059.

Vendo: sembradora de siembra directa JD de 6 m con cinta para cargar y depósito de aceite independiente en buen estado Telf. 617 988673.

Vendo: vibro cultivador de 3'60 metros ancho, 3 filas, con rodillo y rastrillo, en perfecto estado y arado reversible de tres cuerpos Telf. 639 280602.

Vendo: 75 tubos de aluminio de 3,5 pulgadas, 12 gomas de 30 metros, 10 gomas de 25 metros, 22 trineos con aspersores, 1 bomba de 110.000 litros marca CD, arado OVLAC de 4 cuerpos hidráulico de ballesta Telf. 669 320627.

Vendo: rodillo de 5 m plegable de disco, hidráulico; sembradora SOLAC 4 m siembra directa; subsolador de 5 púas; hilerador de 5 discos; arado de 5 cuerpos; trilladora de hierro plegable de 5 m y kusquilder Tel 637 654931.

Vendo: tractor JHON DEERE 2140 82 CV simple, sembradora, arado reversible, sulfatadora AGUIRRE 12 m, cultivador, trilladora etc..., bomba de regar y tubería para 3 has. Telf. 660 063741.

Vendo: tractor CASER MAGNUM 310 tripuntal y toma de fuerza delantera 50KMh. Telf. 617 300202.

Vendo: tractor MASSEY FERGUSON modelo 147, recién rectificado; rastro de hierro de 4 cuerpos, 2 torretas de 3,5 metros; empacadora de paquete pequeño marca GARNIER modelo 340 y carro y carga pacas; remolque 5.000kg no volquete; 100 Tubos de riego de 3 pulgadas Telf. 685 300840.

Vendo: máquina de siembra HORIZONTE 350.buen estado Telf.620 190883.

Vendo: autocargador de forraje CLAAS 6500P Telf. 615 246783.

Vendo: remolque con volquete ruedas gemelas 14 toneladas; remolque con volquete de 12 toneladas; tubos riego 4 pulgadas y 6 pulgadas de gancho; motor de 220 cv de riego con bomba ROBATI; tractor CETOR 120 CV doble tracción; rodillo de 5,50 m de discos y otro de 3,50 m liso; abonadora de 8000 kg marca RIMASA de cinta; preparador de siembra de 4 filas con rodillo y rastro; chisel de 4 filas de 3 metros Telf. 609 489679.

Vendo: tractor FIAT 110 y aperos de labranza por jubilación Telf. 687 573380.

Vendo: hilerador VICON de 5 soles, rodillo pesado 3,5 m y 70 ml de diámetro, segadora BUSATIS de cuchillas 1,80 m y cultivador de 13 brazos con rastro. Telf. 637 526065.

Vendo: una máquina de siembra directa JOHN DEERE 750A de 3m. neumática con microgranulado; tractor JOHN DEERE 3340; una gradilla con rodillo de 4,20 m. con 42 rejas; una abonadora AMAZONE de 1.200 kg. Telf. 639 948879.

Vendo: remolque 8 toneladas, tractor JOHN DEERE 6520, reversible VOGEL-NOT de 3 vertederas y máquina de herbicida HARDI 600 litros. Telf. 635 463489.

Vendo: arado cuatrísurco, chisel 3 m, rastra 5 m abatible, cultivador 17 brazos abatible, VIBRO-FLEX 4 m abatible con rastra y rodillo, cuba AMP 20 m con apertura hidráulica y eléctrica. Telf. 649 393757.

Vendo: konsquilde de 4.5m abatible hidráulico. hilerador marca VICON de 5 soles. rodillo pesado de 3.5m y 70mm de diámetro. segadora marca BUSATIS de cuchillas 1.8m. cultivador de 13 brazos con rastra. Telf. 637 526065.

Vendo: chisel prácticamente nuevo por jubilación. 3 m de ancho, con 11 brazos en 2 filas. Separación entre filas de 90 cm. Equipado con rodillo trasero. Telf. 617 678224.

Vendo: por cese de actividad tractor JOHN DEERE 3350 DT, tractor JOHN DEERE 2135, arado KNEVERLAND reversible de ballesta 3 cuerpos, sembradora SOLA TRISEM con preparador, chisel 3 m con rodillo TAMDER 13 brazos, cusquilder KNEVERLAD 4,5 abatible, bomba herbicida HARDY 800 litros, abonadora AGUIRRE 1100 kilos y otros aperos. Telf. 625 864962.

Vendo: remolque bañera 9 toneladas buen estado, rastrillo hilerador MUR para enganchar empacadora o sin enganchar. Telf. 622 489559.

Vendo: arrancador de remolacha marca HOLGUERA de 3 surcos. Telf. 625 850853.

Vendo: vertederas de cohecho de 9 cuerpos marca SANCHEZ con poco uso. Telf. 633 668631.

Vendo: trailla, sinfin de 8 metros y 2 juegos de arados. Telf. 690 323849.

Vendo: juego de cultivadores de aricar, grupo soldador; gradas de

MERCADILLO

diente, cultivadores con rastro, grupo motobomba eléctrico de 3 CV, bomba eléctrica sumergibles de 2 CV, bomba CAPRARI para motor diésel con toma de fuerza, y motor eléctrico de 7'5 CV con cabezal; todo en buen estado se vende por jubilación. Zona Arévalo. Llamar de 16:30 a 19:00 horas. Telf. 652 018270.

Vendo: máquina de sembrar GLXS MULTISEM y vertederas KEVERLAND de 4 cuerpos reversibles. Telf. 690 323849.

Vendo: cultivadores de 13 brazos de muelle abatibles. Telf. 669 975866.

Vendo: arado romano de 5 surcos regulables (chasis nuevo), rollo de 2'90 de anchura y diámetro de 45 cm; y otro rollo de 3'30 de anchura y diámetro de 57 cm. Telf. 692 112859.

Vendo: bomba sumergible 4 CV CAPRARI 90 m altura manométrica, poco uso. Telf. 625 850853.

Vendo: 20 tubos de 89 y un motor eléctrico CAPRARI de 15 KW. Telf. 629 470908.

Vendo: abonadora SULKY suspendida hidráulica con 2 platos. Telf. 650 946586.

Vendo: vertederas de tres cuerpos reversibles, buen estado. Telf. 699 975866.

Vendo: vertedera KLEVERLAND de 4 cuerpos con ballesta. Telf. 622 420709.

Vendo: vertedera GOBERT de 3 cuerpos. Tel. 601 276598.

Vendo: remolque MARZABU 11.000 Kg, abonadora VICON 1.500 Kg, máquina herbicida 1.200 litros, 2 sinfines de los cuales, uno es de remolque y el otro de 6 metros, chisel de 17 brazos muelle, cultivador de 17 brazos, todo en buen estado. Telf. 676 755098.

Vendo: máquina mixta 3 cazos, martillo hidráulico, vertedera 2 cuerpos reversibles con bombas y motores hidráulicos en buen estado. Telf. 667 218459.

Vendo: motor CAMPEÓN de 9 CV con bomba. Telf. 676 897626.

Vendo: tractor JOHN DEERE 3350 con pala LEÓN, tractor JOHN DEERE 7600, dos sinfines de 8 metros, abonadora SOLA arrastrada de 4000kg, dos remolques MAMZABU, grada de discos en X, vertiera de 4 cuerpos KVERLAND y dos máquinas de sembrar girasol de 5 botas. Telf. 920 301217.

Vendo: 2 has de cobertura de PVC de 50mm, en buen estado. Telf. 615 451366.

Vendo: vertedera KEVERLAN de 4 cuerpos con ballesta. Telf. 622 420709.

Vendo: vertedera GOBERT de 3 cuerpos. Telf. 601 276598.

Vendo: enjambres de sobreaño modelo PERFECCIÓN. Telf. 679 661087.

Vendo: 10 placas de calefacción para cochinitos, medidas 1,20 x 45 cm. Telf. 656 648356.

Vendo: 4 silos metálicos con capacidad de un millón de kilos y bástula para tráiler. Telf. 626 991762.

Vendo: cobertura de PVC, ruedas estrechas para MASSEY y JOHN DEERE. Telf. 659 798969.

Vendo: por jubilación, molino-bomba de riego de 180CV, máquina de segar forraje de 1,80 de corte. Telf. 651 642898.

Vendo: por jubilación, máquina de herbicida FITOSA de 15 metros y 1.500 litros, chisel de 9 brazos FAISER, rodillo suspendido de 7 metros, máquina de tirar mineral AGUIRRE de 1.200 Kg., tractor NEW HOLLAND TM 120 con pala de MXT12 con cazo para piedras con cargapacas, remolque 10.000 Kg., remolque de 8.000 Kg., con sinfín eléctrico y derechos de pago único 23.51 has., de la región 401. Telf. 675 653574.

Vendo: dos máquinas de sacar zanahorias SIMON suspendidas, una de verano y otra de invierno. Telf. 610 784854.

Vendo: 2 máquinas de siembra directa de 6 metros de labor con turba de 5.000 litros LA MUSA y SOLAC. Telf. 657 571519.

Vendo: grada de 22 discos y aradillo de 9 vertederas. Telf. 657 571519.

GANADERÍA

COMPRAS

Compró y vendo: terneros. Telf. 633 920313.

VENTAS

Vendo: marranos para cebo o monte de 25 kilos, 17. Telf. 615 945595.

Vendo: terneros y vacas F1, de AVILEÑA y CHAROLÉS. Telf. 686 181988.

Vendo: burro entero de dos años, comarca Peñaranda de Bracamonte. Telf. 615 113007.

Vendo: por jubilación colmenas LAYENS saneadas, precio a convenir. Telf. 659 410278.

Vendo: eralas y añojas F1, madre MORUCHA y padre CHAROLÉS, muy dóciles y de fácil parto. Telf. 676 898401.

Vendo: 200 ovejas entrefinas por lotes o a escoger. Telf. 635 517780.

Vendo: permanentemente corderos y carneros de pura raza castellana, inscritos en ANCA. Telf. 618 514217.

Vendo: lote de 30 vacas cruzadas, sin problemas de parto. Telf. 654 859173.

Vendo: 2 toros sementales SALLER de 5 años. Telf. 654 562412.

Vendo: toro BLONDE. Precio a convenir. Telf. 676 578822.

Vendo: un buche hembra acostumbra a andar con el ganado y 50 cabras para parir en León. Telf. 617 782401.

Vendo: 400 ovejas ASSAF en Gumiel de Mercado. Telf. 655 840750.

Vendo: 300 ovejas CASTELLANAS. Telf. 679 478980.

Vendo: sementales y reproductoras de la raza BLONDA AQUITANA de todas las edades. Venta permanente. Telf. 609 280704.

Vendo: 12 vacas de 2 a 8 años. Telf. 620 307764 y 615 511139.

Vendo: novillas y sementales CHAROLESES con carta. Buena genética y facilidad de parto (Ávila). Telf. 619 063290.

AGRICULTURA

COMPRAS

Compró: 4 derechos de viñedo de PAC. Telf. 676 392126.

Compró: paja y forraje. Telf. 620 921353.

Compró: derechos de viñedo. Telf. 676 342844.

Compró: derechos PAC región 501. Telf. 679 539650.

Compró: derechos de PAC, zonas 1201 regadio, 401 secano. Telf. 667 018251.

VENTAS

Vendo: garbanzos PEDROSILLANOS y VULCANO, de excelente calidad. Telf. 669 214362.

Vendo: 500 kilos de garbanzos PEDROSILLANOS manchados de verde. Telf. 699 821138.

Vendo: forraje, paja de centeno, trigo y avena en pacas de 80 x 90. Telf. 685 227365.

Vendo: forraje. Telf. 608 688397.

Vendo: forraje de avena en paquetes grandes. Telf. 696 061425.

Vendo: garbanzos variedad VULCANO para siembra. Telf. 630 280248.

Vendo: 20.000 Kg. de centeno de país. Telf. 685 227365.

Vendo: forraje de trigo en tierra. Telf. 625 175162.

Vendo: 12'82 derechos de la región 203 de 110 euros de valor total y 17'09 derechos de la región 301 de 156 euros de valor total. Telf. 665 631046.

Vendo: paja de trigo, cebada y vezas en Villalazán. Telf. 675 994591.

Vendo: 100 paquetones de paja. Telf. 697 894238.

Vendo: paja cebada en paquete pequeño. Telf. 636 599841.

Vendo: alfalfa en paquete grande; grada de 5 metros, grada de 3 metros y una pala león MoD. 430. Telf. 626 925273.

Vendo: un camión de paquetones de hierba en buenas condiciones y un camión de paquetones de avena-veza en buenas condiciones. Telf. 659 441578.

Vendo: alfalfa y veza en paquete grande. Telf. 652 856707.

Vendo: paja, forraje y alfalfa. Telf. 659 459385.

Vendo: microsilos de alfalfa de 1ª calidad. Telf. 659 752428.

Vendo: forraje veza-avena de 1ª calidad guardado en nave y bien empacado. Precio a convenir. Telf. 679 405629 y 679 405628.

Vendo: basura de oveja, puesta en destino. Provincia de Segovia. Telf. 615 255058.

Vendo: forraje (trigo-veza) en paquete grande 500-600 paquetes. Telf. 600 454920.

Vendo: paja guardada en paquetes pequeños agrupados en ballets de 14 unidades. Telf. 921 594351 y 615 976100.

Vendo: veza. Telf. 660 951578.

Arriendo: 13 derechos de la PAC región 501, precio a convenir, preferiblemente agricultores de Segovia y/o Castilla y León. Telf. 696 969502.

Vendo: basura de oveja 300 toneladas. Telf. 686 591480.

Vendo: vezas grano seleccionadas de la presente campaña 2018/2019 Telf. 617 493515.

Vendo: derechos de la región 501 Telf. 619 086712.

Vendo: pacas de hierba paquete pequeño en Salas de los Infantes. (Burgos) Telf. 649 635265.

Vendo: garbanzos y lentejas para siembra y consumo. Telf. 608 903042.

Vendo: 9,55 derechos región 1201. Telf. 639 457095.

Vendo: alfalfa en grana. Telf. 665 880212.

Vendo: forraje de avena barato en Salamanca. Telf. 617 300202.

Vendo: veza forraje buena 700 fardos. Telf. 636 998230.

Vendo: veza empacada, forraje de cebada empacado, guardada en nave. Paquete grande. Telf. 659 430002.

Vendo: 350 tn de cupo de ACOR. Telf. 609 210256.

Vendo: 40 acciones de ACOR con cupo para la próxima campaña. Telf. 695 554759.

Vendo: 40 acciones de ACOR con 280 tn de cupo. Telf. 680 430065.

Vendo: alubias, garbanzos y lentejas para sembrar. Velayos. Telf. 667 528765.

Vendo: o alquilo 4.60 derechos de regadío, región 15.01. Telf. 654 498826.

Vendo: ensilado en bolas, microsilos de maíz y alfalfa. Telf. 605 892313.

Vendo: paquetes grandes de forraje de vezas y paja de vezas. Telf. 983 685465 y 651 642898.

Vendo: garbanzos para consumo y siembra. Telf. 651 642898.

Vendo: paja empacada en paquete grande de cebada y trigo y 20 participaciones de ACOR con cupo. Telf. 670 223598.

RÚSTICAS

COMPRAS

Sebuscan: tierras en alquiler para cubrir derechos. Región 501 y 502 Telf. 606 641154.

VENTAS

Vendo: viñas en espaldera en Zamayón, con derechos, 1'5 has. DO Ribera del Duero y blanco Rueda y frutales. Telf. 639 345411.

Vendo: 600 hectáreas de encina en Plasencia a 4.000 euros/

ha, negociable. Telf. 657 904610 y 693 019422.

Vendo: corral en Gajates, con una extensión 230 m². Telf. 678 858038.

Vendo: finca agrícola-ganadera de unas 240 Hectáreas; 58 son de regadío. Situada a 30 kilómetros de la Salamanca capital, concretamente en el término municipal de Sieteiglesias de Tormes, buen acceso por carretera. Posibilidad de comprar derechos de PAC para cubrir todas las hectáreas de la finca y de comprar ganado bovino existente en ella. Telf. 654 859173.

Vendo: terreno en Peñaranda de Bracamonte, de 20.000 m², perimetrado con bloque de hormigón y una altura de 3'5 m, perforada y luz (trifásica). Almacén construido en dos alturas de unos 70 m² cada una. Telf. 699707488

Vendo: parcelas de secano en Matilla la Seca -Zamora de 14 y 10.50 hectáreas, precio 6000 €/ha. sin derechos de PAC. Telf. 650 113533.

Vendo: finca de secano en Valderrás (1.21Ha). Con permisos y licencias para hacer nave de porcino. Telf. 697 200221.

Vendo: 2 naves, una de 400 m² y otra de 300 m² con agua y luz a 3km de la autovía León-Burgos, estación de Santas Martas. Telf. 610 400056.

Vendo: finca de trufas en plana producción de regadío, pozos propios, en Cifuentes (Guadalupe). Precio a convenir. Telf. 949 811258. (Dejar mensaje).

Arriendo: particular. Disponible a partir de octubre 2020, extraordinaria explotación agrícola de regadío, ecológica, concesión de agua, pozo de sondeo, equipo extractor de agua, tuberías enterradas y bocas de riego, posibilidad de ampliación riego por goteo a 16, 5 Has., más, se ofrece proyecto de plantación muy innovador, inexistente en la zona, cultivo patata, puerro, zanahoria, garbanzo, ajo, nabo, lombarda, acelga, tomate tardío, melón..., Linda a carretera, a 20 Km de Segovia y a 116 Km de MERCAMADRID, casa de labranza, de 900 m², ideal empleados, necesita reformar, muchas posibilidades. Dirigido exclusivamente a agricultores de productos de mesa (no producción animal). Telf. 696 969502.

Vendo: tierra en término de Reinoso de Cerrato de 1,64 has, tierra de regadío con pozo propio, con acequia en la tierra. Telf. 647 414124.

Vendo: tierra de secano en Villaldevin de 7 ha con posibilidad de pozo para transformar en regadío, polígono 2 parcela 39. Telf. 677 156622.

Vendo: tierra de regadío en Beceril de Campos de 15 ha. con pivot, cobertura enterrada y drenajes hechos. Telf. 677 156622.

Vendo: tierra de 6 has con nave y tendejón. En Carrión de los Condes. Telf. 616 755037.

Vendo: O ALQUILO Corral de 1.500 m² con valla de ladrillo y colgadizo de 300 m² y 4 m de al-

tura en Arévalo, zona del Prado Velasco. Parcela rústica en Arévalo, polígono 4, parcela 54, para hacer corrales (mín. 10.000 m²), con luz, agua de las Cogotas y agua de perforación. Y parcelas rústicas en Arévalo. Una en polígono 4, parcela 26 (7 ha), y otra en polígono 4, parcela 24 (10 ha). Agua de las Cogotas. Llamar de 16:30 a 19:00 horas. Telf. 652 018270.

Vendo: parcela de 7,60 ha en Madrigal de las Altas Torres. Telf. 615 492341.

Vendo: nave de 300 m² y 1600 m² de parcela en Madrigal de las Altas Torres. Telf. 636 990634.

Vendo: solar de 400 metros con nave de nueva construcción de 540 metros en Piña de Esgueva (VA). Telf. 651 642898.

Vendo: naves ganaderas propias para terneros y ovejas de 1.100 metros, edificados más patio de 2.000 metros, en Piña de Esgueva (VA). Telf. 651 642898.

Se arriendan: 9 has de secano en Torrecilla de la Orden (Valladolid) y 4 has en Castrillo de Guareña (Zamora). Telf. 656 604203.

TRABAJO

DEMANDAS

Se ofrecen: dos jóvenes para trabajar temporadas recolección en campo. Vehículo propio. Telf. 661 930803.

Se ofrecen: cuatro jóvenes (20 y 25 años) para trabajar en campo, responsables y muchas ganas de trabajar. Telf. 610 856656.

Se ofrece: tractorista español, casado con experiencia demostrable para trabajar y vivir en finca, también para granja (carro mezclador, encamadora, telescopio, etc.), carne de fitosanitarios, conocimientos de mecánica, soldadura y mantenimiento, manejo de cosechadoras. Telf. 657 402408.

Busco: trabajo de jardinería y ganadería. Telf. 631 342991.

Busco: trabajo en explotación ganadera o agrícola. Telf. 653 261159.

Se ofrece: trabajador para cuidar ganado con disponibilidad geográfica total. Ángel. Telf. 691 049657.

OFERTAS

Se necesita: persona para trabajar en granja de porcino en el término de Topas. Telf. 646 973822.

Se necesita: personal para trabajar en una explotación agrícola y ganadera (vacas de campo). Imprescindible carné B y manejo de tractores agrícolas. Zona Alba de Tormes. Telf. 630 063731.

Se necesita: maquinista de cosechadora para campaña del cereal. Para empezar a finales de

junio. Con posibilidad de continuidad. Telf. 639 387270.

Se busca: trabajador para empresa de servicios agrarios. Telf. 675 656763.

Se busca: persona para trabajar en explotación agrícola de cereal, manejo maquinaria agrícola, zona Burgos. Telf. 618 903975.

Se necesita: obrero para jornada completa en explotación de porcino ibérico, manejo de animales y maquinaria, conocimientos de soldadura y papeles. Telf. 669 975866.

VARIOS

Vendo: antigua casa de campo en el municipio de Gajates. Se encuentra enclavada en una parcela de 1.669 m². De los cuales, 800 m² están repartidos entre la casa (dos plantas), corrales y parreras; y los restantes, aproximadamente 869 m², son de huerto con estanque. Telf. 678 858038.

Vendo: cachorros BORDER COLLIE puros con pedigrí, excelentes para ganado. Telf. 635 517780.

Vendo: leña en Cespadosa de Tormes. Telf. 626 387424.

Compró: todo terreno o furgoneta alta de segunda mano en buen estado. Telf. 690 328344.

Vendo: casa y huerto en Santiago de la Puebla. Tfno. 695 305609 y 609 248931.

Vendo: Peugeot 407, Audi A4. Telf. 610 400056.

Vendo: solar de 1200 metros y otro de 160 metros en Cobos de Segovia. Telf. 915 050065.

Vendo: en plaza mayor de Ribas de Campos construcción diáfana con patio 150 metros construidos, 385 metros total. Telf. 979277519.

Se Alquila: nave ganadera y para otros usos en autovía Ávila-Salamanca. Superficie de la parcela: 2.500 m². Cubiertos 1.000 m². Telf. 689 183690.

Se Alquila: dos naves en el casco urbano de Vega de Santa María, a 20 km de Ávila, de 160 y 120 m² con luz trifásica, agua y desagüe. Perfectas como almacén, trastero o garaje. Telf. 920 200104.

Vendo: puerta de chapa o carretera, ideal para cochera. Medidas 2.90 m alto x 2.85 m ancho. Telf. 620 691042.

Vendo: 10 puertas de pino, castellanas, barniz miel, una de ellas acristalada de dos hojas, y puertas de armarios de cuatro (3) y seis hojas (1) con puertas de madereros. Telf. 699 982533.

Vendo: BMW 525 del año 96. Telf. 617 746224.

Vendo: casa en Piña de Esgueva (VA) con 400 metros edificadas y 200 metros de patio, ideal para casa rural. Telf. 651 642898

RECORDAMOS A TODOS LOS LECTORES QUE LA INSERCIÓN DE ANUNCIOS ESTE ESPACIO ES TOTALMENTE GRATUITA



Dibujos y fotos que muestren el verano más diferente

ASAJA convoca sus concursos para niños y jóvenes

C. R. / Redacción

Hasta el próximo 11 de septiembre está abierto el plazo de presentación de trabajos para los dos concursos dirigidos a niños y jóvenes que cada año organiza ASAJA de Castilla y León. Con estos concursos, que cuentan con la colaboración de la Fundación De Castilla y León, ASAJA quiere implicar a los más jóvenes en la construcción del futuro de nuestros pueblos, para que valoren todo lo bueno que atesora el mundo rural.

Por ello, y aunque como siempre el tema de los trabajos es libre, en este año 2020 marcado por la pandemia se invita a los participantes a reflejar en sus trabajos cómo los agricultores y ganaderos han contribuido a que la sociedad supere esta crisis, garantizando los alimentos, ayudando en las tareas de desinfección y limpieza de las calles, y manteniendo la vida y la actividad en los pueblos.

Así, se convoca el concurso de pintura "Así es mi pueblo" para niños de hasta 12 años, que

este año cumple su XXII edición. Con este certamen se pretende que los pequeños muestren sobre el papel el día a día de los pueblos y campos de Castilla y León, dibujando motivos agrarios y ganaderos, paisajes, personas o cualquier otro aspecto de la vida rural.

Por otra parte, se convoca la XII edición del concurso de fotografía "Mi pueblo, mi gente" para jóvenes entre 13 y 17 años. El objetivo de este concurso es que los más jóvenes muestren en fotografías el día a día de

los pueblos, 'capturando' con sus cámaras y móviles tanto los campos y paisajes como las personas que en esos espacios viven y trabajan.

El plazo de presentación de los trabajos finalizará el viernes 11 de septiembre. Los sobres con los dibujos deben ser enviados a ASAJA de Castilla y León (Calle Hípica, nº1, entreplanta. Valladolid 47007), y en el concur-

so de fotografía tienen que hacerse llegar a través del correo electrónico (concursos@asajacyl.com). El fallo se dará a conocer a través del periódico de la organización agraria, en el cual se reproducirán

los trabajos premiados. Además, todos los que envíen sus dibujos o ideas recibirán un detalle en agradecimiento a su participación.



← LAS FOTOS DE NUESTROS AGRICULTORES Y GANADEROS



Cargando de vitaminas al maíz. Alfonso, Soto de Cerrato, Palencia



Alubias. Foto de Pablo, desde Sta Mª del Páramo, León



A la cosecha. Miguel, Astudillo, Palencia



Para estar a últimos de junio no va mal la remolacha, por el momento. Foto de Javier, desde Fuente el Olmo de Iscar, Segovia



Girasol. Foto Manuel, León



Puesta a punto de la maquinaria. Diego, Pedrajas, Soria



Cielo de tormenta. Josiko, Castroverde de Campos, Zamora



De orden y disciplina las ovejas saben un rato. Foto, de César, desde Adrados, Segovia



Alfalfas. Tomás, Zazuar, Burgos