

Campo Regional

PUBLICACIÓN MENSUAL DEL MEDIO RURAL

WWW.ASAJACYL.COM

FRANQUEO CONCERTADO 24/43

AÑO XXX

Nº 314

ENERO 2021

ASAJA
Castilla y León

SUMARIO

ASAJA valora una reducción en los módulos que beneficia a la mayoría de los agricultores

Pág. 5

500 jóvenes realizaron el curso de incorporación en 2020 con ASAJA, gran parte online

Pág. 14



El Procurador pide a la Junta que agilice la entrega de títulos de propiedad en las concentraciones parcelarias

Pág. 15

Entrando en 2021 con cadenas y pies de plomo

La nieve abre un año lleno de incertidumbre por la pandemia



FOTO NACHO

Filomena ha sido la protagonista de los primeros días de 2021, cubriendo de nieve una España agotada por los meses de pandemia. El temporal fue especialmente intenso en la zona centro y este, incluido Castilla y León, complicando las tareas a los ganaderos. Pero, salvo casos puntuales en los que ha habido daños significativos, en general la nieve ha sido bien recibida por el sector, porque recarga campos y pastos y garantiza riegos futuros.

PROVINCIAS

ÁVILA, balance del año. **BURGOS**, asamblea telemática. **LEÓN**, el campo mantiene ocupación. **PALENCIA**, nuevos cursos sobre GPS. **SALAMANCA**, defensa de la profesionalidad del sector. **SEGOVIA**, retos para los ganaderos. **SORIA**, plantando cara a Filomena. **VALLADOLID**, alegaciones a la vendimia en verde. **ZAMORA**, ayudando a retirar nieve.

Págs. 20-28

Abierto el plazo de las ayudas a jóvenes y mejora de explotaciones

Como ocurriera en la anterior convocatoria, apurando los últimos días del año la Consejería de Agricultura, Ganadería y Desarrollo Rural convocaba las ayudas a la incorporación de jóvenes y a los planes de mejora de las explotaciones. El plazo es idéntico al del año pasado, mediados del próximo marzo. Dada la complejidad de este tipo de expedientes, la organización agraria ASAJA aconseja que los agricultores y ganaderos interesados se dirijan cuanto antes a nuestras oficinas para hacer todos los trámites.

Las ayudas a primera instalación están dirigidas a menores de 41 años, que accedan por primera vez al sector. Las de modernización se destinan a inversiones para la mejora de resultados económicos, así como para afrontar retos relacionados con el medio ambiente, cambio climático y bienestar animal.

Págs. 16-17

AYUDAS PARA JÓVENES Y MEJORA DE EXPLOTACIONES

Plazo: 16 DE MARZO

Tramita tu solicitud con todas las garantías de

ASAJA

Con la PAC en el punto de mira

La directiva de ASAJA analiza los retos para 2021

ASAJA de Castilla y León presentaba en diciembre su balance del año agrícola y ganadero, con la asistencia del líder nacional, Pedro Barato. 2020 ha puesto a prueba la resistencia y profesionalidad del sector agrario y ganadero, "prueba que ha superado con nota. Comenzamos el año saliendo a la calle, en una protesta que rápidamente

se extendió por toda España, y en cuestión de días tuvimos que parar para garantizar la alimentación del país", señala Donaciano Dujó.

En 2021 se definirá la aplicación de la PAC, algo que preocupa a ASAJA, porque propone un sistema que quiebra el equilibrio entre producción y protección.

Págs. 6-7



La Junta Directiva de ASAJA de Castilla y León, junto a Pedro Barato.

FOTO C. R.

OPINIÓN

EDITORIAL

El campo necesita jóvenes, pero han de llegar para quedarse

JOSÉ ANTONIO TURRADO,

SECRETARIO GENERAL DE ASAJA CASTILLA Y LEÓN



Estamos ante una nueva convocatoria de ayudas para planes de mejora de explotaciones e incorporación de jóvenes al sector agrario, convocada a finales del pasado año, y cuyo plazo finaliza el 15 de marzo. Estas ayudas, convocadas de forma más o menos regular desde hace unos treinta años, y financiadas con fondos de la Unión Europea, del Estado y de la Junta de Castilla y León, han sido un buen acicate para modernizar el campo y para dar un primer empujón a quienes han decidido desde jóvenes quedarse en la agricultura, y digo quedarse porque la mayoría de los incorporados, como cabe pensar, han sido y seguirán siendo hijos de agricultores. En estos momentos la Junta de Castilla y León está convocando con regularidad, está certificando los expedientes en tiempo y forma, está pagando dentro de unos plazos razonables, se está anticipando a los jóvenes el cincuenta por ciento de la ayuda una vez que se le resuelve el expediente de forma favorable, y está dando más facilidades de financiación que en otras épocas gracias al denominado “instrumento financiero” que permite aportar garantías adicionales con dinero público.

Que estas ayudas se convoquen y resuelvan con cierta soltura, y que el país viva una crisis antes de la recuperación de la anterior que ha destruido multitud de empleos y por tanto de expectativas laborales para los jóvenes, está haciendo que las vocaciones para quedarse en el campo hayan ido en aumento en las últimas convocatorias que se han efectuado. Que los jóvenes quieran quedarse en el campo es un hecho positivo, pero lo realmente interesante es que esos jóvenes que deciden enfocar su vida en la explotación agrícola familiar lo hagan con éxito y que perdure en el tiempo, que haya un

buen proyecto viable desde el punto de vista técnico y económico. Para esto último, es importante que quienes llegan al sector lo hagan con bases sólidas y no únicamente atraídos por unas subvenciones que pueden llegar a ser “pan para hoy y hambre para mañana”.

Pienso que esta administración agraria a la que le estamos reconociendo que está habiendo bien las cosas resolviendo este tipo de expedientes, por el contrario, no le preocupa demasiado del éxito o fracaso a futuro, ya que en política todo se mide en el corto plazo. Sin embargo, a nosotros, a ASAJA, sí nos preocupa que más allá del número de expedientes tramitados y resueltos cada año estas incorporaciones sean de jóvenes que permanezcan en el sector cumplidos los plazos a los que le obliga la concesión de las ayudas, y que permanezcan con la satisfacción de un pequeño empresario que hace de esto su forma y manera de vida, y que además se sienta orgulloso de ello. En definitiva, que sea un agricultor también vocacional.

Sería bueno que la Junta de Castilla y León revisase ciertas condiciones que marca para este tipo de expedientes, como es el fijar un tamaño determinado para la explotación o el incremento de esta cuando se trata de una modernización, ya que ello distorsiona el mercado de la tierra haciendo subir el coste de esta, tanto en compra como en arrendamiento. También debería de fijarse un plazo más largo de permanencia en el sector para no tener que devolver las ayudas percibidas si se deja la profesión. Y, por último, el mejor servicio que la administración puede prestar a los jóvenes es dictar medidas que conduzcan a que los jubilados del campo dejen de forma efectiva las explotaciones permitiendo el verdadero relevo generacional.

Campo Regional

Director

Donaciano Dujo

Director Ejecutivo

José Antonio Turrado

Asesores técnicos

Nuria Ruiz Corral, Andrés Villayandre, Sonia González Romo

Jefa de Redacción

Teresa Sanz Nieto

Colaboradores

Marta Coloma, Celedonio Sanz Gil, Sonia Arnuncio, Nacho Prieto, Enrique Palomo, José Javier Alonso, Verónica G. Arroyo, Laura Gay

Consejo de Redacción

Carmelo Gómez, Antonio Medina, Juan Luis Delgado, Joaquín Antonio, Arsenio García, Guzmán Bayón, Honorato Meneses, Juan Ramón Alonso, Esteban Martínez.

Diseño y Maquetación

Arcadio Mardomingo

PublicidadASAJA Castilla y León
Tfno: 983 472 350**Edita**Asociación Agraria Jóvenes Agricultores (ASAJA) Castilla y León
Hípica, 1 - 47007 VALLADOLID
Tfno: 983 472 350
Fax: 983 476 629
Correo electrónico: camporegional@asajacyl.com**Imprime**

Talleres del Diario de León

Tirada

25.000 ejemplares mensuales

Distribución

Enviado por correo gratuitamente

D.L.: VA-715/91

La publicación no se responsabiliza del contenido de los artículos firmados por sus autores.

www.asajacyl.com

Oficinas provinciales de ASAJA en Castilla y León

**ÁVILA**C/ Duque de Alba, 6 (Pasaje)
C.P.: 05001
Tel: 920 100 857
Fax: 920 302 350**Villarcayo**C/ Alejandro Rodríguez Valcárcel, 2
C.P.: 09550
Tel: 615 685 959**Cervera de****Pisuegra**
Matías Barrio y Mier, 5
C.P.: 34840
Tel: 979 870 361**Cuéllar**Pza. Huerta Herrera 8, 1ª A
C.P.: 40200
Tel: 921 141 562**Arévalo**Plaza El Salvador, 4
C.P.: 05200
Tel: 920 302 317**LEÓN**Paseo de Salamanca, 1 bajo
C.P.: 24009
Tel: 987 245 231
Fax: 987 876 012**Herrera de****Pisuegra**
Eusebio Salvador, 38
C.P.: 34406
Tel: 979 130 090**SORIA**C/ J. O s/n (Pol. Ind. Las Casas-Vivero de Empresas)
C.P.: 42005
Tel: 975 228 539
Fax: 975 228 645**El Barco de Ávila**C/ Cordel de Extremadura, 2 (edificio Sección Agraria Comarcal)
C.P.: 05600
Tel: 920 100 857**Carrizo de Ribera**Avenida Puente de Hierro, 74
C.P.: 24270
Tel: 987 357 409**SALAMANCA**Camino estrecho de la Aldehuela, 50
C.P.: 37003
Tel: 923 190 720
Fax: 923 190 872**Almazán**Camino de Perdices s/n
Tel: 975 310 480**Piedrahíta**Plaza Nueva de la Villa, s/n (Albergue Juvenil Gabriel y Galán)
C.P.: 05500
Tel: 920 100 857**La Bañeza**Plaza Romero Robledo, 3
C.P.: 24750
Tel: 987 640 827**Ciudad Rodrigo**Ctra. de Cáceres, 81-1.º (frente a Unidad Veterinaria)
C.P.: 37500
Tel: 923 460 369**San Esteban de****Gormaz**
Polígono de la Tapiada (Vivero de Empresas)
CP: 42330
Tel: 975 351098**Navarredonda de Gredos**Plaza La Mina, 1 (Ayuntamiento)
C.P.: 05635
Tel: 920 100 857**Ponferrada**C/ Batalla de Lepanto, 8
C.P.: 24400
Tel: 987 456 157**Guijuelo**C/ San Juan de Sahagún, s/n (edificio de la Cámara Agraria)
C.P.: 37770
Tel: 615 214939**VALLADOLID**Plaza de Madrid, 4-3ª
C.P.: 47001
Tel: 983 203 371
Fax: 983 391 511**Candeleda**Avda. de la Constitución, 8 - 1ª (edificio de Usos Múltiples)
C.P.: 05480
Tel: 920 100 857**Santa María del Páramo**Avda. Reino de León, 28
C.P.: 24240
Tel: 987 351508**Peñaranda**C/ Duque de Ahumada, s/n (junto al Cuartel de la Guardia Civil)
Tel: 615 214939**Medina del Campo**C/ Adajuela, 1
C.P.: 47400
Tel: 983 804 815**Arenas de San Pedro**C/ José Gochicoa, 20 - 2ª Izqda (edificio Sección Agraria Comarcal)
C.P.: 05400
Tel: 920 100 857**Valencia de Don Juan**Federico García Lorca, 11
C.P.: 24200
Tel: 987 751 511**Vitigudino**Santa Ana, 6
C.P.: 37210
Tel: 923 500 057**Peñafiel**Calle del Donante, 1
C.P.: 47300
Tel: 983 881 289**Sotillo de la Adrada**Plaza de la Concordia, 1 (Ayuntamiento)
C.P.: 05420
Tel: 920 100 857**PALENCIA**Felipe Prieto, 8. Plaza Bigar Centro
C.P.: 34001
Tel: 979 752 344**SEGOVIA**C/ Bomberos, 10
C.P.: 40003
Tels: 921 430 657
921 430 708
Fax: 921 440 410**Medina de Rioseco**Soportales del Carbón, 16 (esquina calle Castillo)
C.P.: 47800
Tel: 983 701 091**BURGOS**Avda. Castilla y León, 32 bajo
C.P.: 09006
Tel: 947 244 247
Fax: 947 244 438**Saldaña**Huertas, 1 - entreplanta
C.P.: 34100
Tel: 979 890 801**Aguilafuente**Ctra. de Lastras de Cuéllar
C.P.: 40340
Tel: 921 572 057**ZAMORA**Plaza de Alemania, 1, 3ª planta
C.P.: 49014
Tel: 980 532 154
Fax: 980 534 033**Aranda de Duero**Plaza La Resinera, 3
C.P.: 09400
Tel: 947 500 155**Aguilar de Campoo**Plaza de la Tobalina, 28
C.P.: 34800
Tel: 979 123 913**Campo de San Pedro**Ctra. Cedillo de la Torre s/n
C.P.: 40551
Tel: 921 556 373**Benavente**Avda. El Ferial, 42
C.P.: 49600
Tel: 980 633 158

HUMOR POR JUÁREZ



CARTA DEL PRESIDENTE

Agricultores y ganaderos “todoterreno”

DONACIANO DUJO CAMINERO
PRESIDENTE DE ASAJA CASTILLA Y LEÓN



Estos días eran muchos los que repetían aquel refrán de “año de nieves, año de bienes”, y lo cierto es que todos, la sociedad en su conjunto, y los agricultores y ganaderos en particular, necesitamos y deseamos que 2021 traiga bienes. Que se solucionen los problemas sanitarios, y también los económicos, que nos están pasando factura a todos, también en nuestro estado de ánimo.

Esta vez la gran nevada no vino sin avisar, porque ya nos habían advertido de antemano. En Castilla y León ocasionó más problemas en el sur y el este, en lugar de en las áreas en las que suele nevar con mayor abundancia, como es el norte de las provincias de León, Palencia y Burgos. Como los agricultores y ganaderos somos de campo, recibimos en general positivamente la nieve de diciembre y enero. Esponja las tierras de secano, garantiza el llenado de los embalses que en primavera suministrarán agua a los regadíos, y en general permite al campo coger temple para que no falten pastos y forrajes en la primavera, lo que significa menores costes de producción para la ganadería extensiva. Algo fundamental en estos tiempos, que tan difícil es dar salida a un precio digno a las producciones ganaderas.

Claro que en esta vida es muy raro que todo sea positivo, cada situación acarrea algún inconveniente, y la nieve no iba a ser menos. Ahí quedarán para la posteridad esas imágenes de una capital tan grande como Madrid colapsada por la nieve, incapaz de recuperar su actividad hasta muchos días después. Una demostración del poder de la naturaleza, que a veces se olvida en este mundo “tan avanzado”.

Creo que los agricultores y ganaderos algo podemos enseñar en este sen-



FOTO DANIEL TOROLLO Y RIKARDO CRESPO

“Como dicen, somos
‘la UME rural’, y
orgullosos debemos
estar de serlo”

tido, modestamente y sin presumir. Dicen que siempre estamos mirando al cielo, y es cierto. Lo primero que hacemos cada día es consultar la previsión del tiempo, porque eso condiciona nuestra jornada de trabajo. Estamos acostumbrados al frío y calor, y solemos contar con los medios nece-

sarios para seguir funcionando, en los momentos más duros. Desde siempre, con nuestro tractores, palas, cuchillas y abonadoras, hemos limpiado dentro de lo posible las entradas a nuestras explotaciones, pero también nuestros pueblos. Los ganaderos no tienen otra que ser previsores, para contar con paja y grano para alimentar a sus animales. Solo en contadas ocasiones tenemos que resignarnos a esperar que otros resuelvan problemas puntuales que no están de nuestra mano, como cuando las carreteras estén impracticables y el camión de recogida de leche no pueda llegar a nuestra explotación.

Los agricultores y ganaderos somos “todoterrenos” y sabemos manejarnos

en la mayoría de las cuestiones complicadas con nuestros propios medios. Así lo hemos aprendido de nuestros antepasados. Raro era el pueblo que no contaba con un sistema propio de usos y costumbres para mantener bienes comunales; labores buenas y útiles, que salían adelante con la generosidad y esfuerzo de todos.

Estos días, que tantos vídeos han circulado de agricultores limpiando la nieve, pensaba para mis adentros que nuestros abuelos verían esas imágenes como algo normal, aunque seguramente envidiaran la potencia de los tractores actuales. Lo cierto es que en los tiempos actuales, está todo tan lleno de burocracia, permisos y requisitos que parece que no se puede mover una tabla si no viene un político a inaugurarla. Los agricultores, acostumbrados a ser más independientes, son gente de acción, y muchas veces acaban resignados, atados de pies y manos, esperando que la administración correspondiente llegue después de meses o años y resuelva las más mínimas tareas. No digo que aquí cada cual haga lo que le parezca, pero sí que todo funciona mejor cuando podemos hacer cosas por nosotros mismos, no esperar a que tengan que venir hasta nuestra puerta para apartar un montón de nieve o un tronco mal puesto.

Más en una región como la nuestra, tan extensa, esa capacidad de acción y decisión de los agricultores es oro. Como decían las noticias, los agricultores y ganaderos somos un poco “la UME rural”, y orgullosos debemos estar de serlo. El reconocimiento que necesitamos no son los aplausos, sino recibir unos precios dignos por lo que producimos. Porque echar una mano es nuestro deber, y nada hay más bonito que ayudar a tu propio pueblo.

AÑOS ATRÁS

1931

1932

1933

1934

1935

1936

La llegada de la radio al campo

“En los últimos diez años, las ondas magnéticas han resuelto, entre otros graves problemas que se refieren generalmente a la compenetración de los pueblos y a la común inteligencia de la gran familia civilizada, el destacadísimo del aislamiento rural. Pero por cuanto toca a la misión instructiva de la radio en el área rural, se ha convenido unánimemente que aquella no debía en ningún modo limitarse

a transmitir al ámbito campesino sus programas diarios, de frecuente sabor mundano. En la principales estaciones de radio se dedican horas fijas a emisiones agrícolas y ganaderas, donde voces autorizadas hablan a la falange rural de la vida de las plantas, del conocimiento de los climas y las características de al tierra laborable; de cómo se lleva a cabo la mejora de los terrenos, de la elaboración y

aplicación de abonos a las múltiples labranzas, de sementeras, escardas, recolección, riegos, periodos de cultivos, enfermedades del ganado, cruzamientos de razas, administración, cooperativismo... lecciones, en suma, de prudencia, actividad orden, economía y perseverancia, las cinco maravillosas virtudes que exige la agricultura a todo el que pretende entrar en su seno. La radiodifusión española

ha prestado y sigue prestando una sana atención a sus millones de radioyentes campesinos, aunque ese cuidado lograría un éxito mayor si sus programas agrícolas no adoleciesen, como frecuentemente ocurre, de falta de amenidad; pero esto es fácil de subsanar, y se conseguirá con ello lo que otros países han conseguido ya: la máxima eficacia en tan noble intención.

“LA RADIODIFUSIÓN DE LA AGRICULTURA”,
ARTÍCULO DE JORGE RIVAS EN LA REVISTA
AGRICULTURA, NOVIEMBRE 1933.

OPINIÓN

LA CRIBA

Herencias sin herederos y lince que se aprovechan

CELEDONIO SANZ GIL PERIODISTA ESPECIALISTA EN TEMAS AGROGANADEROS



El año 2020 ha sido muy duro para el medio rural. Las muertes por Covid-19 han afectado, sobre todo, a personas de edad avanzada. En todos los pueblos, semivaciados y envejecidos, ha habido que despedir a personas muy queridas, casi siempre en la distancia, lo que aumenta el pesar. Un cruento goteo que amenaza con continuar. Todos ellos estarán en nuestro recuerdo y solo queda esperar que las autoridades sanitarias no se olviden de que la gente que queda en esta España vaciada es, en esencia, un colectivo de riesgo y la vacunación debe llegar a todos en las debidas condiciones y a su debido tiempo.

Es evidente que la pandemia ha provocado una grave crisis económica y social, cuyos efectos se agravarán en el transcurso de este próximo 2021 porque no se augura una pronta eliminación de las medidas obligatorias de restricción de la movilidad. Seguirán cayendo el consumo y la inversión privada y los planes de recuperación estarán siempre supeditados a la obtención de fondos comunitarios, que deben ir destinados a proyectos concretos, centrados en mejoras de energías renovables, economía circular e implantación de nuevas tecnologías.

Todo lo que suceda en los próximos ejercicios estará marcado por la evolución de la pandemia y el sector agrario no será inmune. Ni los postulados de la nueva reforma de la PAC, a la que seguirán dando vueltas los miles de funcionarios a los que mantiene ocupados.

A cada agricultor y ganadero le preocupará lo suyo, su sector específico. En líneas generales podemos decir que la situación será dura. Los precios de los medios de producción, sobre todo de los piensos, están por las nubes y los precios al productor por los suelos. La demanda de carne no se recupera con los restaurantes cerrados y los turistas aparcados en sus países de origen. Ya sabemos que da igual que la cosecha sea buena o mala porque los precios seguirán siendo los mismos de hace cuarenta años, y en los productos hortícolas la amenaza de las importaciones de países terceros volverá a recaer sobre las cotizaciones de la producción nacional.

Pero, por encima de consideraciones puntuales hay dos tendencias fundamentales para el campo en un futuro próximo, que están interrelacionadas y cuyas bases están ya plenamente asentadas en la sociedad actual.

Por un lado, la implantación tan necesaria como imprescindible de la economía verde, ecológica, renovable o circular y el bienestar animal. No hay marcha atrás, es preciso que los agricultores y ganaderos profesionales valoren es-



tos criterios de economía circular tanto como los meramente productivos. Los recursos naturales son finitos, tanto los combustibles fósiles para producir energía como el agua o la tierra de cultivo. La acumulación de residuos y la contaminación generada, los gases de efecto invernadero, y el consiguiente calentamiento del planeta están acabando a marchas forzadas con la biodiversidad. Los agricultores y ganaderos tienen que hacer valer su importancia positiva en la mejora del aire y del medio ambiente e integrarse plenamente en esa economía circular que apoya las energías renovables y la transformación de residuos para reducir la contaminación.

“Todo lo que suceda en los próximos ejercicios estará marcado por la evolución de la pandemia y el sector agrario no será inmune”

Hay que adoptarlo en todas las fases productivas. Tienen que hacerlo las multinacionales que producen maquinaria o semillas, abonos o fitosanitarios y hay que hacerlo en las tierras y en las granjas. Las luchas cuando se prohíbe el empleo de ciertos productos dañinos o más contaminantes son estériles, la sociedad no las comprende, y, al final, responden al juego de las grandes empresas por encima los intereses reales del sector productor.

Junto a ello, se está planteando la evolución de las nuevas formas de explotación agraria. El auge de esos postulados “verdes” está llevando a las empresas de distribución y consumo final alimentario a controlar cada vez más todo el proceso de producción de los productos que ofrecen al consumidor. Sus exigencias se elevan sin freno, no solo en cuanto a cantidad y calidad de suministro, nivel de ofertas y fechas ciertas de abastecimiento. Ahora entran en los procesos productivos desde su inicio y, en muchas ocasiones, esas exigencias, por muy verdes que sean o que se crean que son, no es posible que puedan asumirlas explotaciones familiares.

La cuestión del tamaño y la concentración de las estructuras productivas agrarias va a ser un punto esencial a medio plazo. Los proyectos de macrogranjas o grandes explotaciones parecen abandonados por el rechazo social que generan. Frente a ello, la estrategia de las compañías es ahora comprar o simplemente ocupar el lugar de explotaciones de pequeño o mediano tamaño para lograr las sinergias y ahorro de costes que persiguen. Sociedades a las que no les preocupan las exigencias de la PAC, porque pueden renunciar a sus ayudas, y con las que es muy difícil que puedan competir los jóvenes agricultores y ganaderos que quieran establecerse en la actividad agraria.

Un proceso al que la misma pandemia ha dado posibilidades de crecimiento porque la pandemia ha dejado muchas herencias sin herederos o herederos que no tienen ningún interés en la actividad agraria y ahora pululan por los pueblos muchos “lince” que se aprovechan.

ENERO

Cabañuelas

Primera quincena de enero

Cielos, por lo general, cubiertos, vientos destemplados y húmedos, y mucho frío, que traerán nieve con la borrasca y hielos con el anticiclón. Según avance la quincena, el tiempo se irá calmando, dentro de lo típico del invierno.

Segunda quincena de enero

Pasado el día 15 de nuevo volverá el tiempo variable, que traerá nublados y lluvias. No arreciará tanto el termómetro durante el día, aunque las madrugadas traerán heladas y las típicas escarchas.

Ferias y fiestas

Estos días se publicaba el Calendario de Ferias Comerciales de Castilla y León para 2021. Después de un año prácticamente nulo para este tipo de eventos a causa de la pandemia, se publica esta lista que recoge las ferias que, si la evolución de la enfermedad lo permitiera, habrían de celebrarse. Por ahora, la situación sigue complicada, así que habrá que seguir teniendo paciencia.

Entre las previstas para estas fechas (y que la covid deja en el aire), estaban la Feria de Apicultura, en Palencia; la Feria de la Trufa, en Abejar (Soria). También en febrero, la Feria de Valencia de Don Juan, en León, la Feria de las Candelas, en Saldaña (Palencia), y Agraria, en Valladolid.

En el calendario tradicional, San Antón, patrón de los ganaderos, con la típica bendición de los animales, es la primera cita popular del año tras el paréntesis de las navidades. Otras fiestas de enero son el 20 San Sebastián (Melgar de Fernamental, Villсандино y Caleruela en Burgos, Navafría, en Segovia, Paredes de Nava en Palencia...). El 22 es San Vicente Mártir (Tordesillas, en Valladolid; Zarzuela del Monte, en Segovia). El 28, Santo Tirso en Villafranca del Bierzo. El último domingo del mes, la fiesta de los quintos en Guarrate (Zamora). Y la noche del 31 en varios pueblos de la región se celebra la fiesta de Santa Brígida. Tradicionalmente, en la víspera el alcalde convocaba a los mozos y se determinaba cómo transcurriría la fiesta. Unos iban de ronda cantando canciones y parando donde había chicas solteras; otros subían al campanario y tocaban las campanas. Al día siguiente, recorrían las casas para “sacar los torreznos”.

Y el refrán

“Año de heladas, año de parvas”. “En enero ponte en el otero, y si vieres verdeaguear, échate a llorar”.

* Con la colaboración Mariano Bustillo y José Luis Burgos.

Reducción de módulos fiscales

La organización agraria ASAJA de Castilla y León valora de forma positiva la decisión del Gobierno de aumentar la reducción en la tributación por el sistema de módulos del IRPF al pasar del 5% que se aplicaba con carácter general, al 20% que se va a aplicar en el 2020 para las actividades agropecuarias. Esta medida tiene como finalidad contribuir a paliar los efectos económicos de la pandemia. Ahora el sector espera que, como todos los años y a propuesta del Ministerio de Agricultura, Pesca y Alimentación, el Ministerio de Hacienda tenga en cuenta las circunstancias excepcionales en el desarrollo de la actividad agrícola y ganadera, tanto climáticas como de mercado, y se apruebe una reducción de los índices o módulos aplicables a los diferentes subsectores agrícolas y ganaderos que determinen el rendimiento neto de su actividad económica con arreglo al método de estimación objetiva del IRPF. ASAJA de Castilla y León enviará en próximas fechas una propuesta por sectores en la interlocución que tiene abierta en esta materia tanto con el Ministerio de Agricultura como con la Consejería. No obstante, estas medidas benefician a los agricultores que tributan por el método de estimación objetiva del IRPF, que son la mayoría, pero no para el resto de los agricultores que de forma obligatoria o voluntaria tributan por otros sistemas, y para los que ASAJA reclama también alguna medida fiscal de características similares.

Campaña de remolacha

La compañía AB Azucarera cerró el 22 de diciembre la fábrica de Miranda de Ebro, habiendo recibido 200.000 toneladas. Y el 22 de enero la de Toro, con 310.000 toneladas. Ha anunciado que tiene previsto iniciar la recolección de remolacha que depende de la fábrica de La Bañeza en el mes de febrero, sin concretar todavía fecha. En la provincia de León parece que se instaura que la recolección se haga entre finales de febrero y media-

dos de abril de cada año, circunstancia que no es del gusto y agrado de muchos cultivadores que desearían vender el cultivo en los meses de otoño y tener las fincas libres en el momento oportuno para preparar el siguiente cultivo. Las organizaciones agrarias ya no intervienen en el calendario de apertura de fábricas azucareras. Por su parte ACOR, el sábado 16 de enero finalizó ACOR la recepción de remolacha en la fábrica de Olmedo, habiendo recibido 1,033 millones de t de 17,45º de riqueza.



La mayor parte de las fábricas han cerrado, y será la de La Bañeza la que se abra en febrero para rematar la campaña.

FOTO C. R.

Derechos de pago básico

Antes de las solicitudes de las ayudas de la PAC de 2021, cuyo plazo se iniciará en el próximo mes de febrero, el ministerio de Agricultura hará una revisión del valor de los de-

rechos de pago básico de cada agricultor o ganadero beneficiario, de forma que se aplicará una convergencia perdiendo parte de su valor los derechos más altos mientras que aumentan los que tienen importes más bajos. Este mecanismo de aproximación a la media del valor de los derechos se llevará a cabo

también en 2022, último año antes de la entrada en vigor de la nueva PAC.

Incumplimientos de contrato de uva

ASAJA, COAG y UPA se han dirigido a la Agencia de In-

formación y Control Alimentarios con la documentación relativa a los incumplimientos que determinadas bodegas están haciendo de los contratos de compra-venta de uva que han suscrito con los viticultores. En ella, se ponen de manifiesto que la cuantía de los precios fijados en contrato es anormalmente baja y está muy lejos de cubrir los costes de producción de uva para vinificación de cada zona. Con esta iniciativa, ASAJA, COAG Y UPA ponen en manos de la AICA toda la información de que disponen por si la misma pudiera servir a la Agencia como indicios en cualquier actuación que pueda emprender sobre estos hechos en el ámbito de sus competencias. Igualmente, han notificado a cada una de las bodegas los incumplimientos de los que se tiene constancia y que están relacionados con la Ley de la Cadena Agroalimentaria 12/2013. En concreto por no cubrir los costes de producción, además de no haberse producido una negociación de los precios de la uva o como consecuencia no pagar al operador inmediatamente anterior un precio igual o superior al coste efectivo de producción. Hay que recordar que las organizaciones agrarias, iniciaron, al comienzo de la vendimia (septiembre 2020) una campaña para reclamar que no se fijaran precios de la uva por debajo de los costes de producción y pedir a las bodegas que frenaran el hundimiento de precios (30% más bajos que el año anterior). Ahora comprobamos que las actuaciones desleales y las coacciones se han materializado en pruebas y pueden ser constitutivas de sanción.

PLAZOS

Como cada mes, recuerda que en próximas fechas concluyen los plazos de presentación de documentación para los siguientes temas:

Hasta el 1 de febrero a las 12:00 horas

- Solicitud de ayudas a la inversión en instalaciones de generación de energía eléctrica con fuentes de energía renovable.
- Solicitud de ayudas a la inversión en instalaciones de producción de energía térmica a partir de fuentes de energía renovable.

Hasta el 15 de febrero

- Suscripción de los módulos 1 y 2 del seguro de explotaciones de cereza.

Hasta el 24 de febrero

- Solicitud de ayudas para la realiza-

ción de actividades de información y difusión de las características del sistema de producción ecológico y otras prácticas agrícolas respetuosas con el medio ambiente.

- Solicitud de ayudas para la creación de una red de mercados locales estables para la venta de productos ecológicos y la realización de actividades de promoción.

Hasta el 28 de febrero

- Solicitud de autorizaciones para nuevas plantaciones de viñedo.
- Suscripción del seguro de explotaciones de hortalizas al aire libre, de ciclo otoño-invierno, para el cultivo de patata temprana.

- Suscripción de los módulos 1 y 2 del seguro de explotaciones de cultivos agroenergéticos, excepto para los cultivos de maíz y sorgo, y la paja de maíz, sorgo y arroz.

- Suscripción de los módulos 1, 2, 3 y 3M del seguro de explotaciones frutícolas, para los cultivos de albaricoque, ciruela, manzana de mesa, manzana de sidra, melocotón, en Castilla y León excepto en la comarca de El Bierzo (León).

Hasta el 10 de marzo

- Suscripción de los módulos 1, 2, 3 y 3M del seguro de explotaciones frutícolas, para los cultivos de albaricoque, ciruela, manzana de mesa, manzana de sidra, melocotón, en la comarca de El Bierzo (León).

Hasta el 15 de marzo

- Suscripción del módulo P con cobertura de riesgo de helada del seguro de explotaciones de cereza, excepto en Ávila.

Hasta el 16 de marzo

- Solicitud de ayudas para jóvenes agricultores, para la mejora de las estructuras de producción y modernización de las explotaciones agrarias.

- Solicitud de ayudas para titulares de explotación agraria, para la mejora de las estructuras de producción y modernización de las explotaciones agrarias.

FEBRERO

L	M	X	J	V	S	D
1	2	3	4	5	6	7
8	9	10	11	12	13	14
15	16	17	18	19	20	21
22	23	24	25	26	27	28

MARZO

L	M	X	J	V	S	D
1	2	3	4	5	6	7
8	9	10	11	12	13	14
15	16	17	18	19	20	21
22	23	24	25	26	27	28
29	30	31				

BALANCE 2020

Balance 2020 de ASAJA Castilla y León

El sector agrario salva con las lluvias y sus propias fuerzas el año más complicado

Un tiempo benigno y el propio trabajo de los agricultores y ganaderos ha permitido al sector salir adelante en un año inédito y extremadamente complicado, marcado por la irrupción de la Covid-19. Contra la caída de otros sectores económicos, en el campo se ha seguido trabajando, pero no tanto cobrando por los productos, con un mercado comprometido por el hundimiento de la demanda, por las severas limitaciones marcadas por la pandemia.

C. R. / Redacción

ASAJA de Castilla y León presentaba el pasado 21 de diciembre en Valladolid su balance del año agrícola y ganadero, con la asistencia del líder nacional de la organización, Pedro Barato, que acompañó en la rueda de prensa al presidente regional, Donaciano Dujo, y al provincial, Juan Ramón Alonso.

Para la organización, 2020 ha puesto a prueba la resistencia y profesionalidad del sector agrario y ganadero, “prueba que ha superado con nota. Comenzamos el año saliendo a la calle, en una protesta que rápidamente se extendió por toda España, y en cuestión de días tuvimos que parar unas justas reivindicaciones para centrarnos en trabajar para garantizar la alimentación de nuestro país”, señaló Donaciano Dujo.

Desde el punto de vista productivo, el año 2020 ha sido favorable climatológicamente hablando, lo que ha permitido el crecimiento de las producciones de cereales y forrajes, lo que, unido al sostenimiento e impulso exportador del sector

porcino, ha permitido mantener la renta agraria global, gracias también a una cierta contención en los insumos, salvo el caso de los piensos, que se han encarecido. “Pero eso no debería ser motivo para que el ministerio presuma de ello, porque en nada se debe al apoyo de los políticos, sino al trabajo de los profesionales del sector”, destacó Pedro Barato, advirtiendo que detrás de las grandes cifras hay sectores ganaderos y también agrarios que tienen graves problemas de supervivencia, agudizados durante la pandemia. “No es que el campo haya ido bien este año, es que la economía de otros sectores se ha desplomado a niveles nunca vistos, pero eso no debe desviar la atención sobre los problemas estructurales que afectan al sector agrario

y ganadero, como son los precios”, puntualizó el presidente nacional de ASAJA.

Aunque la pandemia ha causado problemas en todos los sectores, los más perjudicados por la caída de la demanda, principalmente por los cierres y limitaciones en establecimientos de hostelería y restauración, han sido dos tan importantes para nuestro territorio como son el ovino y caprino y el vacu-



La Junta Directiva de ASAJA Castilla y León, reunida el pasado mes de diciembre.

FOTO C. R.

no de carne, aunque también se han visto afectadas las ventas de porcino ibérico, cochinillo, patatas y, por supuesto, el vino. “No solo han sufrido una caída importante de los precios, es que ha habido problemas para

comercializar, que se han tratado de paliar, al menos en una pequeña parte, incrementando otros canales, como la venta directa y online, o potenciando la exportación”, indicó Donaciano Dujo.



Empleo: se mantiene la contratación de mano de obra, pero bajan los afiliados

Si tenemos en cuenta el número de afiliados a la Seguridad Social en noviembre de 2020, Castilla y León registraba 61.300 afiliados en la actividad agraria, lo que supone un ligero descenso respecto a 2019 (61.504). De esos 61.300 afiliados, 39.138 (el 64%) se encuentran inscritos en el RETA (autónomos) y 22.162 (el 36%) en el Régimen general (trabajadores por cuenta ajena), ratios de distribución totalmente opuestos al ámbito nacional, donde en el RETA están tan sólo el 24 % de los afiliados en esta actividad económica y el 76% restante en el



Juan Ramón Alonso, Pedro Barato y Donaciano Dujo, en la rueda de prensa.

FOTO C. R.

régimen general. En general en nuestra región el empleo agrario es mucho más estable que en el conjunto nacional, debido a que en Castilla y León predominan los trabajadores autónomos respecto a lo más habitual a nivel na-

cional, donde tienen mayor peso los asalariados.

De esos 61.300 afiliados, 22.162 se encuentran inscritos en el Régimen general (trabajadores por cuenta ajena), un incremento del 0,75% respecto al año anterior, y 39.138

en el RETA (autónomos), un descenso del 0,95% respecto a 2019. Los autónomos agrarios no incluidos en el SETA se incrementan un 1,73%, pasando de 9.967 en 2019 a 10.141 en 2020. Por el contrario, los encuadrados en el SETA se han reducido un 1,88%, pasando de 29.542 en 2019 a 29.996 en 2020.

El número de afiliados por cuenta propia en el sector agrario de Castilla y León se mantiene constante largo del año, con ligera tendencia a la baja en los últimos años, mientras que las fluctuaciones se deben a los asalariados, que si bien en nuestra región se mantienen muy estables hay crecimientos destacados de junio a octubre, coincidiendo con la mayoría de las campañas de recogida de productos agrícolas y fundamentalmente los meses de septiembre y octubre por la vendimia.

“AGRICULTOR”

Yesos de Quintanilla

Te ofrece yeso agrícola (SO4CO4+2H2O) rico en calcio y azufre, para tratamiento de suelos salinos y para riego con agua de mala calidad en sus fincas. Con excelentes resultados.

Ahora también granulado

Informes:

Teléfono: 983 23 26 90

Un 2021 intenso

Respecto a las expectativas para 2021, el sector comparte con el resto de la sociedad un deseo principal: que la vacuna cumpla las expectativas y logre contener la pandemia, no puede haber un objetivo de mayor calibre que ese, para todos. “Solo la recuperación de la normalidad en las relaciones sociales podrá sustentar una total recuperación del consumo”, apuntó el presidente de ASAJA Castilla y León.

Ya dentro del ámbito agrario, hay que destacar que se acerca la nueva PAC, que determinará la política agraria europea de esta década, y que preocupa a ASAJA, porque propone un sistema que quiebra el equilibrio entre producción y protección, limitando o incluso poniendo en riesgo la soberanía alimen-

taria europea. En 2021 se conocerá la Estrategia nacional que determinará cómo se aplica en España, y que además marcará los importes y las condiciones de las ayudas para los productores de cada comunidad autónoma. En este punto, Pedro Barato subrayó que “las ayudas de la PAC son ayudas económicas, no sociales, por lo que deben dirigirse a los profesionales de la agricultura y ganadería, que en ningún caso pueden ver mermado el apoyo que reciben”. También le preocupa a la organización que la nueva PAC se dote de los instrumentos precisos para controlar que las importaciones que llegan a la UE procedentes de países terceros respeten la reciprocidad en el cumplimiento de requisitos sanitarios, de calidad y de protección medioambiental, “cosa que actualmente no ocurre, dejando a los productores europeos indefensos”, criticó el presidente nacional de la OPA.

También expresó Donaciano Dujo su preocupación por los fondos comunitarios para la recuperación económica que llegarán a nuestro país. “En la distribución de estas partidas se debe tener en cuenta que el sector agrario y ganadero está constituido

Los precios son la radiografía del sector: se produce más, pero se gana menos

En un año de producciones muy buenas, gracias al tiempo en general benigno y el buen hacer de los profe-

sionales, la mejor radiografía de la rentabilidad real del sector la ofrecen los precios que se han percibido. En general,

la tendencia es a la baja, salvo algunas producciones en las que han repuntado en algún momento del año. Es de-

cir, produciendo más y mejor, se ha ganado mucho menos. Eso no lo puede negar ni el ministro.

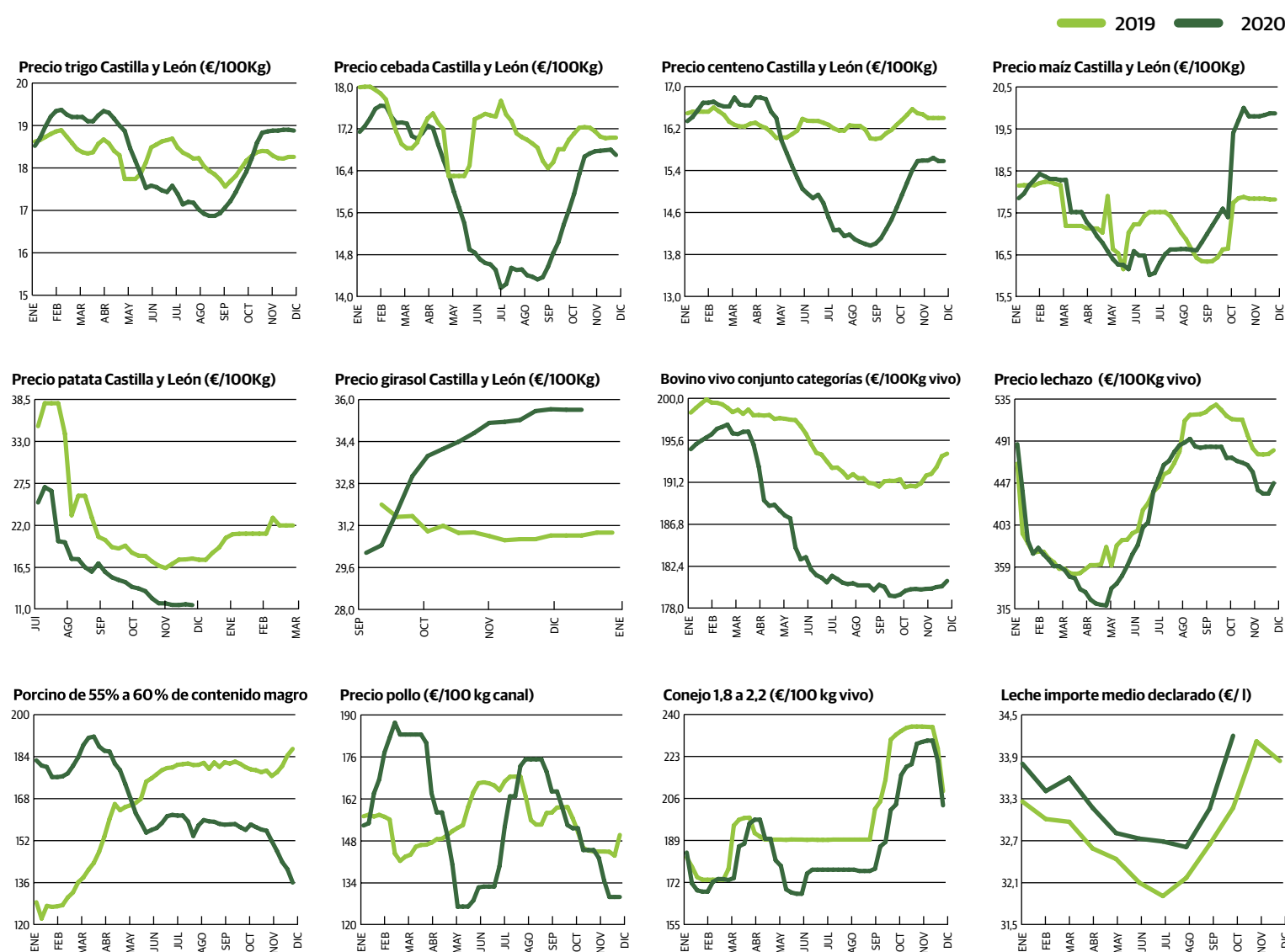

“Ha habido caídas de precios, e incluso dificultades para comercializar”

por miles de pequeños autónomos. No puede ser que ese dinero lo capten solo grandes compañías, porque eso acentuaría los desequilibrios y los abusos que tratamos de corregir en la cadena de valor.” Para ASAJA, esas ayudas tienen que ser aprovechadas por Castilla y León para posicionarse como potencia agroalimentaria, para fortalecer y modernizar sus estructuras y ampliar sus mercados, pero tiene que garantizarse que industrias y distribución se comprometan con el territorio, que se provean de materia prima de los productores locales. Lograr precios justos va a seguir siendo nuestra principal batalla”.

BALANCE 2020

Reunión telemática de la Junta Directiva de ASAJA nacional.



FOTO C. R.

La atención a los socios, telefónica, online y también presencial, ha sido constante. FOTO N.P.

Una subida de la renta agraria solo aparente

No nos hagamos trampas en el solitario; la realidad del sector agrario español no es la que refleja el indicador de renta agraria presentado esta semana por el ministerio de Agricultura. Los productores agrarios que han logrado sobrevivir a este aciago 2020 atraviesan serias dificultades para mantener a flote sus explotaciones porque la rentabilidad de buena parte de las producciones está bajo mínimos. Otros se han quedado por el camino, alrededor de 35.000 trabajadores por cuenta ajena y más de 2.500 trabajadores por cuenta propia han abandonado el sector en España. Hablar, por parte del ministerio, de crecimiento de la renta agraria, obviando todo lo demás, es cuando menos osado y tremendamente desafortunado.

Solo el impacto de las subidas del Salario Mínimo Interprofesional en los dos últimos años, que ha incrementado en un 27,9% los costes salariales, ha supuesto que más de 33.000 trabajadores del campo pasen a engrosar las listas de desempleados ante la imposibilidad de los agricultores de asumir mayores cargas económicas. Pero este aumento de los costes no es el único, además debemos añadir aquellos otros derivados de la aplicación de las medidas de protección anti-COVID, sobre todo en lo que concierne a las campañas de recolección. Además, el cierre del canal HORECA ha supuesto un auténtico mazazo para numerosos sectores productivos, principalmente los ganaderos de carne, pero también otros muchos, como el vino, la patata etc. Estos incrementos de costes de producción, unidos a unos bajos precios en origen, han dado como resultado el cierre de un número importante de explotaciones y las que han quedado lo hacen en muy difíciles condiciones.

Por último, mención obligada si hablamos de bajos precios es la referida al sector de los cereales. Los agricultores cerealistas han visto recortados sus precios medios de venta en un 15,74 % este año, según datos oficiales del propio ministerio de Agricultura. Esta caída de precios se agudiza aún más si la comparativa es a 10 años. Respecto a los precios de 2011 el recorte es del 18,5%. En suma, los principales sectores productivos de la agricultura española arrojan datos negativos de rentabilidad en 2020.

El efecto Covid en el campo: trabajando más que nunca, en un mercado convulso

La Covid-19 ha supuesto un antes y un después en todo el planeta, en el plano sanitario como en el económico. Su impacto es de tal magnitud que ningún sector ha podido librarse. En estos tiempos de zozobra, se ha puesto a prueba la resistencia de todos los sectores económicos, incluido el agrario y ganadero.

Contra la quiebra total que ha supuesto la pandemia para otros sectores, el primario no ha dejado de trabajar en ningún momento, dado su carácter esencial, al abastecer a la población de alimentos. Pero, como advierte ASAJA, esa continuidad en las tareas no significa que no haya experimentado problemas, derivados no tanto de la producción como del freno de la demanda de productos cuyos canales de venta se han resentido con la pandemia.

Las primeras señales de alarma se encendieron en las producciones ganaderas, especialmente los lechazos, cabritos y cochinillos, pero también el porcino ibérico y los cortes de vacuno de mayor calidad; no es solo porque los precios hayan caído, reduciendo aún más los ya mínimos márgenes habituales, es que incluso ha habido dificultades para encontrar comprador. Los cierres o aperturas limitadas del canal Horeca (hostelería, bares, etc.) y la casi desaparición de cualquier tipo de celebración han reducido drásticamente el consumo de las carnes mencionadas, pero también de otros muchos productos, desde los vinos hasta las patatas. Siendo el agroganadero un sector complicado para regular a corto plazo su oferta –no puede frenar en seco su producción– sí se ha hecho un enorme es-



Los agricultores se coordinaron para colaborar en las tareas de desinfección de los pueblos. FOTO C. R.



La directiva de ASAJA CyL, con el presidente del CES, respetando las medidas Covid. FOTO C. R.

Las ayudas ni han llegado a todos los sectores, ni en cuantía suficiente

fuerzo de adaptación, potenciando por ejemplo la venta de cercanía y online, pero no ha sido suficiente para suplir lo que antes demandaba la hostelería.

En los primeros meses las administraciones habilitaron parcas ayudas a algunos sectores, que podría decirse que

han sido “testimoniales”. Ni han llegado a todos, ni en una cuantía suficiente para solucionar la pérdida de ingresos.

A parte de las ventas, el sector ha tenido que lidiar con complicaciones extra que han afectado a sus sistemas de trabajo. Desde una movilidad permitida, pero siempre con autorizaciones y requisitos, a las medidas sanitarias en los lugares de trabajo compartidos y, sobre todo, la aplicación de protocolos de prevención extraordinarios cuando ha sido necesario contratar mano de obra temporera. Destacar el esfuerzo para que las cuadrillas pudieran realizar correc-

tamente el esquileo del ovino, y especialmente la vendimia, que ha requerido un trabajo coordinado del sector con el apoyo de las administraciones para lograr contener el riesgo de contagio.

Con todo, y dado el contexto general, el sector ha ido superando todos estos retos, demostrando una gran fortaleza y sentido de la responsabilidad, garantizando la producción de alimentos y además ayudando en las tareas de las propias comunidades rurales, como la desinfección de vías públicas.

Por último, valorar que la crisis ha puesto a prueba los engranajes del “diálogo social” que se permite al sector agrario y ganadero, a través del Consejo Agrario de Castilla y León. Las sucesivas limitaciones, cambios de normativas y problemas que la pandemia ha acarreado para el sector han tenido que ser resueltos de una forma inédita, la digital, que ha implicado un esfuerzo suplementario. Con todo, el diálogo ha sido fluido y bastante eficiente, siempre colaborativo y defendiendo las OPAs el sentir del sector, un sector hoy más digital que nunca.

#AgricultoresAlLímite sigue latente

El año 2020 comenzaba con el rugido del tractor en las calles. Miles de agricultores y ganaderos de toda España salieron a la calle bajo el lema #AgricultoresAlLímite, que recogía el sentimiento compartido de decepción y hartazgo de los profesionales del sector. Era una protesta que había nacido desde la base, recogida por las organizaciones profesionales agrarias, que valoraron muy positivamente la que estaba concebida como primera fase de movilizaciones, puesto que estaba previsto que continuaran en el tiempo. Pero no pudo ser, por la irrupción de la Covid-19, y unas medidas de seguridad sanitarias que impiden las concentraciones.

El éxito de las marchas, tractoradas y protestas demostró la necesidad extrema del sector de que se tomen de una vez medidas, articulando reformas que obliguen a cambiar comportamientos en la cadena agroalimentaria. También fue notable el seguimiento de los medios de comunicación y el respaldo de la opinión pública hacia las reclamaciones de los agricultores y ganaderos.

“La protesta está aplazada, no suspendida, la tabla de reivindicaciones sigue vigente”

En Castilla y León, los últimos días de enero salieron a la calle varios miles de agricultores y ganaderos en las distintas convocatorias organizadas en las provincias, en las que se movilizaron además unos 800 tractores. Abrió Valladolid con una concentración el 29 de enero; el 30 enero salieron a la calle Burgos, Palencia, Salamanca, Segovia y Zamora; el viernes 31 de enero, Soria y Ávila.

Ya en febrero, se sumaron los agricultores y ganaderos de León, con protestas en la capital y en Ponferrada, y después hubo más manifestaciones en Soria y en Valladolid, última tractorada programada, puesto que otras que estaban previstas tuvieron que ser suspendidas cuando comenzó el estado de alarma por la irrupción del coronavirus. En total, en Castilla y León se movilizaron en esas fechas cerca de 15.000 agricul-



tos, acompañados por varios miles de tractores, constituyendo una de las más multitudinarias protestas del sector en los últimos años.

Tal como subraya el presidente de ASAJA Castilla y León, Donaciano Dujo, esta gran protesta del campo no ha sido suspendida, solo aplazada. La tabla reivindicativa por la que salimos a las calles sigue totalmente vigente, nada ha cambiado. Recordar, brevemente, la tabla de reivindicaciones de las manifestaciones:

Precios justos ¡ya!

Hay que poner coto a los altísimos costes de producción y establecer una regulación que permita hacer frente al abuso de posición de dominio de la industria y distribución. También, revisar la política comercial UE respecto a la OMC y

acuerdos bilaterales con terceros países, así como normas de etiquetado para que los consumidores conozcan el origen y las normas que cumplen esos productos importados, mucho más laxas que las europeas.

Que la fauna salvaje no nos eche del campo

Control riguroso, facilitando las capturas cinegéticas y otras medidas que de verdad sean eficaces, de las poblaciones de especies silvestres que se alimentan del ganado y de los cultivos: lobos, ciervos, corzos, jabalíes, topillos, conejos, buitres, abejarucos... entre otras. Además, la Administración debe asumir plenamente la responsabilidad patrimonial de todos los daños y perjuicios y en su caso, la indemnización directa del 100 % de los daños ocasionados, incluyendo el lucro cesante.

Poner fin a los ataques y criminalización que sufre el sector agrario

Reivindicamos el papel que desempeñan los agricultores y ganaderos en la sociedad actual, produciendo alimentos, actuando contra la crisis climática y la despoblación, entre otros. Y nos vemos obligados a recordarlo ante la “criminalización” que sufre la actividad agrícola y ganadera por parte de movimientos fundamentalistas radicales, asociaciones y plataformas de todo tipo, instituciones e incluso responsables políticos, que se han ocupado de lanzar ataques furibundos contra todo lo que representa el sector agrario. Se hace un llamamiento a Bruselas, al Gobierno central y a la Junta de Castilla y León para que defiendan ante la sociedad la labor realizada en el día a día por los

productores para proporcionar alimentos seguros, así como para dotar de vida a la «Castilla y León vaciada».

Cuando se suspendieron las movilizaciones ASAJA y el resto de organizaciones agrarias convocantes esperaban que prosiguieran las negociaciones con el Gobierno para definir un plan de choque que atajara la crisis que sufren agricultores y ganaderos. Se constituyó la primera de las mesas, centrada en la mejora del sistema de Seguros Agrarios, y quedaron a la espera otras mesas de fiscalidad, costes energéticos y empleo, acuerdos de libre comercio y la referente a la transposición de la directiva sobre prácticas comerciales desleales. Lo cierto es que con la pandemia prácticamente todo lo que

“Se logró un gran respaldo de la opinión pública al sector agrario”

no es Covid o nueva PAC ha estado prácticamente en suspenso, la mayor parte de las mesas no llegaron a convocarse, y los resultados han sido casi irrelevantes.

Por todas estas razones, las manifestaciones del campo solo están suspendidas y a la espera de que puedan volver a retomarse para que el sector consiga sus objetivos.

BALANCE 2020

LA OPINIÓN DE
LOS PRESIDENTES
DE ASAJA¿Cuáles serán los principales retos en 2021
para la agricultura y ganadería de su provincia?

Joaquín Antonio Pino

PRESIDENTE DE ASAJA-ÁVILA



“El reto al que nos enfrentamos, al igual que el resto de la sociedad, es vencer la pandemia internacional que padecemos, pandemia que está distorsionando la demanda de alimentos, la seguridad alimentaria mundial y el intercambio de materias agroalimentarias, con graves repercusiones sobre precios y mercados de productos agrícolas y ganaderos. La otra cuestión de 2021 es el diseño de las intervenciones de la nueva PAC, esto es, hacia quién y a qué producciones se van a dirigir las ayudas, y bajo qué premisas. Un Plan Estratégico Nacional que condicionará la PAC al menos hasta 2027 y que en última instancia decidirá el Gobierno. Hacer apetecible y viable la actividad empresarial y laboral en el campo para los jóvenes, solucionar los graves problemas que genera la fauna silvestre en la sanidad de nuestra cabaña ganadera y atajar con valentía, firmeza y seriedad el problema del lobo son retos a los que se enfrenta el sector agroganadero este 2021 en la provincia de Ávila”.

Arsenio García Vidal

PRESIDENTE DE ASAJA-LEÓN



“Los principales retos de ASAJA-León para este nuevo año -además de los que reclamamos ya la gran manifestación de febrero de 2020 y que hoy siguen en vigor- es hacer entender a la sociedad y más en estos momentos que hemos estado al pie del cañón a lo largo de toda la pandemia, que los agricultores y ganaderos les hemos dado de comer sin ningún problema, a precios asequibles y con la máxima calidad sanitaria. El sector cumple con hechos, la mejor prueba de que nuestro modelo agrario funciona, contra lo que dicen esos ecojetas o ecopijos que, sentaditos tan ricamente en sus casitas o apartamentos de ciudad. Esos que -con la connivencia de muchos políticos que se apuntan a todo- nos quieren obligar a hacer una agricultura tercermundista, que poco menos que nos obliga a poner el yugo para ir a hacer nuestro trabajo. Es decir, nuestro reto el próximo año es luchar por nuestra dignidad”.

Esteban Martínez Zamorano

PRESIDENTE DE ASAJA-BURGOS



“Los cuatro puntos básicos que reclamamos con las manifestaciones de principios de 2020 siguen estando pendientes: unos precios justos, que reconozcan la calidad de nuestros productos; que se controlen las importaciones, algo especialmente importante para el sector ganadero; que se dignifique nuestra profesión, y se acaben los ataques injustos a nuestra labor, y por supuesto, que se clarifiquen las incertidumbres sobre la nueva PAC. Mantener el presupuesto, y a la vez pretender que cumplamos con más exigencias medioambientales es totalmente injusto. Y también nos preocupa el tema de las zonas vulnerables: los límites de abonado significan reducir la capacidad productiva, y nadie habla de cómo se va a compensar eso”.

Honorato Meneses

PRESIDENTE DE ASAJA-PALENCIA



“Aunque se ha avanzado en gran parte durante la pandemia en este aspecto, aún está pendiente uno de los principales retos que hace un año se propuso conseguir el campo: el reconocimiento al papel estratégico que desempeñamos agricultores y ganaderos en la sociedad, produciendo alimentos, protegiendo el medio ambiente, actuando contra el cambio climático y la despoblación. La reivindicación de los precios para los productores, de forma que les permita mantener la actividad, es urgente, y eso incluye frenar el alto coste de los medios de producción. Este año es importante que quienes diseñan la PAC sean justos con el sector. Y en nuestra provincia es básico que se avance en la modernización de regadíos, y por ello pedimos un esfuerzo a las administraciones”.

Las portadas
de 2019

Juan Luis Delgado

PRESIDENTE DE ASAJA-SALAMANCA



“En 2020 la crisis ha paralizado nuestras reclamaciones y llegaremos a 2021 con los mismos problemas sobre la mesa. El primero los precios, por lo que habrá presionar todo lo posible para evitar abusos en la cadena de valor, como ha pasado este año con el cereal o la patata. También nos preocupa el impacto de políticas sin sentido que van en contra de nuestros intereses, como la subida del IVA a bebidas azucaradas, que pueden repercutir en un sector como el remolachero. 2021 será el año en el que conoceremos cómo se aplicará la nueva PAC, que ya parte con un presupuesto congelado, y encima los quieren repartir entre más actividades y hacernos cumplir más requisitos. Seguiremos vigilantes en el tema de la fauna, y en especial del propósito del ministerio de Medio Ambiente de proteger más aún al lobo, acosando aún más al sector ganadero. Y seguiremos luchando por mejorar las campañas de saneamiento y minimizar los perjuicios a los ganaderos, para conseguir que las medidas sanitarias no tengan un impacto negativo en las explotaciones”.

Carmelo Gómez

PRESIDENTE DE ASAJA-SORIA



“En primer lugar, proporcionar seguridad y continuidad, en el periodo transitorio hasta la nueva PAC, a la concesión de ayudas directas a los agricultores con presupuesto adecuado. Que la Ley de la Cadena Alimentaria funcione mejor, sobre todo con vistas a conseguir precios justos para los profesionales del campo. Que el agricultor tome conciencia de que hay ciertos gastos que están en su mano controlar y que los tiene que controlar: compra exacerbada de maquinaria y tierra, y pago de rentas no rentables. Que nos dejen ejercer la profesión de ganaderos y agricultores sin tantas trabas ni burocracia.”

Guzmán Bayón

PRESIDENTE DE ASAJA-SEGOVIA



“El año 2021 trae mucha incertidumbre para la mayoría de los sectores agrarios de nuestra provincia debido a la pandemia del provocada por la Covid-19 y a las particularidades intrínsecas del campo. La actual pandemia, a parte de la gravísima situación sanitaria, causa una enorme incertidumbre en todas áreas sociales y económicas, y por lo tanto también en nuestro sector. Para que esta situación tan complicada e inestable provoque los menores daños posibles en el sector agrario, hacen falta mensajes claros por parte de las Administraciones Públicas, y que faciliten la labor de nuestros agricultores y ganaderos, proporcionando al sector las herramientas que tanto tiempo llevamos reclamando y que permitan a las explotaciones ser rentables”.

Juan Ramón Alonso

PRESIDENTE DE ASAJA-VALLADOLID



“El principal reto para ASAJA Valladolid durante el próximo año van a ser el luchar por conseguir unos precios justos para nuestros productos. El inmovilismo de la administración o los intereses de los grupos de presión, que quieren imponer a la sociedad su agenda, serán los obstáculos que lucharemos por “derribar” para conseguir, lo que todos ansiamos, unos precios dignos. Ante la excusa de no hay dinero para invertir por la crisis que se avecina, desde ASAJA Valladolid abogamos por todo lo contrario, invertir en el sector primario y la industria agroalimentaria para que sea el motor de recuperación de nuestro país. El sector agrario en el centro de la estrategia y no olvidado como ahora, porque estamos convencidos que será el salvavidas para muchas empresas y sectores”.

Antonio Medina

PRESIDENTE DE ASAJA-ZAMORA



“El principal reto para 2021, no sólo para agricultura y ganadería, si no para cualquier persona de cualquier parte del mundo, es que se controle la pandemia, sin eso es muy difícil o casi imposible que podamos reconstruir nuestras vidas y nuestra economía. En lo puramente sectorial, será el año en que se defina el plan estratégico nacional para la reforma de la PAC y en el que se conozca la reforma del plan hidrológico, dos temas fundamentales para los agricultores y ganaderos. Otro asunto pendiente y sin resolver son los precios, que por fin el sector consiga rentabilidad y estabilidad, lo que pasa necesariamente por un control mayor de la cadena alimentaria”.



BALANCE 2020

Qué nos deparará 2021...

... en materia laboral y fiscal

Cuota de autónomos (no encuadrados en el SETA)

La cuota de los autónomos volverá a subir en 2021 debido al incremento de los tipos de cotización. Los tipos de cotización subieron en el año 2020: por cese de actividad del 0,7% al 0,8% y por contingencias profesionales del 0,9% al 1,1%.

Sin embargo, la Seguridad Social no aplicó esta subida en los meses de enero a septiembre y lo empezó a cobrar en el mes de octubre, indicando que la subida a aplicar para liquidar la deuda de esos nueve meses se realizaría de forma progresiva, comenzando esa liquidación en el mes de noviembre.

Por lo tanto, la deuda pendiente de cobrar del año 2020 y que afectará a las cuotas a pagar en los primeros meses del 2021, se sitúa entre 22,4 y 97,6 euros, dependiendo de la base de cotización del autónomo. De este modo, un autónomo que cotiza por la base máxima de

4.070,10 euros tendrá un aumento de 12,2 euros mensuales y por tanto una deuda total de cotización de 97,6 euros de los 110 que debía haber abonado por esos 9 primeros meses.

Además, los tipos volverán a subir en el 2021. El tipo de cotización por cese de actividad pasará del 0,8% actual al 0,9%, y el de contingencias profesionales, pasa del 1,1% actual al 1,3%. Es decir, la cuota mínima de autónomos volverá a aumentar en el año 2021, pasando de los 286,3 euros de 2020 a los 289 euros en el 2021. Por su parte, la cuota máxima pasará de los 1.221,03 a 1.233,2 euros, una subida de entre 3 y 12 euros para el nuevo año.

Los autónomos beneficiarios de la tarifa plana no se verán afectados por esta subida de la cuota en 2021. Esto se debe a que su cotización consiste en una tarifa fija de 60 euros durante los primeros 12 meses de alta desde enero de 2019, que se mantiene vigente en la actualidad.

Edad de jubilación, a partir de los 66

En 2021, la edad legal ordinaria de jubilación será de 66 años. Esta edad se aplicará a aquellas personas que han cotizado menos de 37 años y 3 meses. Si una persona llega a los 65 años en 2021 y ha cotizado 37 años y 3 meses o más, podrá jubilarse con 65 años.

Desde enero de 2021 se ampliará de los 23 a los 24 años el periodo cotizado para tener en cuenta para el cálculo de la pensión. De este modo, aquellos que se vayan a jubilar el año que viene, para saber cuánto cobrarán de pensión, deben sumar la base de cotización que han tenido durante los últimos 288 meses previos al momento de jubilarse y dividir el resultado por 366.

Para el año 2021 la revalorización de las pensiones se hará en base al Índice de Precios al Consumo, por lo que la pensión subirá un 0,9% respecto a 2020.



Además, en los presupuestos generales del estado para 2021, se ha introducido una enmienda que mejorará las pensiones de jubilación de los autónomos y asalariados del campo. En concreto, la enmienda propone que a los autónomos y asalariados agrarios se les apliquen los mismos o equivalentes mecanismos a los previstos para la integración de lagunas de cotización en el Régimen General de la Segu-

... en agricultura y ganadería

Dos años más de PAC

El 23 de diciembre de 2020 se publicó el reglamento comunitario con las medidas transitorias que permiten la continuidad de las ayudas PAC los próximos dos años con las mismas reglas del periodo 14-20, hasta la entrada en vigor de la nueva PAC prevista para enero de 2023, con la aplicación de los planes estratégicos nacionales. Además, asegura la continuidad de compromisos que procedan de periodos de programación anteriores.

En el caso de medidas agroambientales, agricultura ecológica y bienestar animal, se regula la duración de los nuevos compromisos a partir de 2021 (entre 1 y 3 años con posibilidad de una duración mayor en función de los objetivos medioambientales) y la posibilidad de la extensión anual de los ya existentes; y, se prorroga la aplicación de la medida M21, puesta en marcha para paliar las consecuencias de la crisis de la COVID-19, hasta el 31 de diciembre de 2021.

Los fondos FEADER "Next generation" se ejecutarán dentro de los PDR actuales prorrogados, pero con una programación independiente. El porcentaje máximo de cofinanciación será del 100 %, la intensidad de ayuda a las inversiones en activos físicos podrá alcanzar el 75 %, la ayuda tope para jóvenes agricultores se fijará en 100.000 euros y podrá asignarse hasta un 4 % a la asistencia técnica a iniciativa de los Estados miembros.

Se deberá mantener la misma contribución ambiental global de cada PDR, si bien existen unos porcentajes mínimos de los nuevos fondos que deben destinarse a fines concretos.

La solicitud única, desde el 1 de febrero

A partir de este momento ya se podrá publicar el real decreto nacional que regulará las ayudas directas en 2021 y 2022, previsto para la segunda quincena de enero y que permitirá iniciar la campaña de solicitudes PAC 2021 con normalidad el 1 de febrero y hasta el 30 de abril.

Plan de Seguros Agrarios Combinados 2021

En diciembre el Consejo de Ministros daba luz verde al Plan de Seguros Agrarios Combinados para 2021. Contará con un presupuesto mayor al de los últimos años, que permitirá casi duplicar la subvención dirigida a promover el seguro entre los agricultores jóvenes, que hasta ahora suponían entre 9 y el 11 por ciento de la póliza, y que se incrementará en 10 puntos. Otra de las novedades introducidas en 2021 será el incremento de la subvención correspondiente a los seguros complementarios, que son contratados por los asegurados después de haber suscrito un seguro principal cuando ya disponen de información más fiable sobre

las expectativas de su cosecha. También se prevé en el nuevo plan de seguros la subvención de los recargos del seguro aplicados por una elevada siniestralidad individual, lo que permitirá prestar un mayor apoyo a aquellos productores cuyas explotaciones se ubican en zonas de mayor riesgo; hasta ahora los recargos, que en 2019 afectaron a 20.000 asegurados, no eran subvencionables. Además, el plan incluye una nueva subvención adicional en el seguro de compensación por pérdida de pastos, para explotaciones de producción ecológica que pertenezcan a una agrupación de defensa sanitaria ganadera). Para cualquier duda, puedes consultar en tu oficina de ASAJA.

Venta directa y de cercanía

También en este año el sector contará con un marco legal para que los agricultores y ganaderos interesados puedan ofrecer venta directa de sus producciones en la propia explotación, a domicilio o en mercados, o bien a través de canales cortos de comercialización (tiendas cercanas, o plataformas online). Para ello, la administración regional, en sintonía con lo que se está promoviendo en otras autonomías y la normativa que a final de 2020 publicaba también el Ministerio, ha anunciado que próximamente Castilla y León contará con la normativa correspondiente. Para ASAJA, lo fundamental es que "se marque



con claridad y toda la sencillez posible los requisitos a cumplir para que pueda desarrollarse esta venta con todas las garantías".

Aunque la venta directa no es posible para todo tipo de producciones, ni para todo el volumen existente, sí puede ser un medio interesante de obtener una fuente de ingresos para un segmento notable de explotaciones. En Castilla y León hay numerosas producciones que podrían encontrar un buen cauce en este tipo de venta: hortalizas, patatas, frutas, legumbres, frutos secos, miel, aromáticas... Y también en el caso de que el agricultor/ganadero sea transformador, aceite, cárnicos, derivados lácteos, confituras, vino, cerveza, etc.

Doble tarifa de riego

Que el agricultor pueda tener una doble tarifa de riego con diferentes potencias según los meses que ne-



riedad Social. A día de hoy no se les permite la integración de lagunas en los periodos en los que no existe la obligación de cotizar, computando como cero la base de esos meses en lo que no ha habido cotización, mientras que, en el régimen general, excepto para los agrícolas por cuenta ajena, esos meses se cotizaría por el 100% de la base mínima para mayores de 18

años durante 48 meses y el resto de las mensualidades al 50% de la citada base mínima. Actualmente, al no existir esa integración, se está penalizando a los trabajadores autónomos (mayoría en Castilla y León) y a los asalariados agrarios, disminuyendo de forma muy importante la cuantía final de la pensión.

Salario mínimo interprofesional (SMI)

Actualmente, el salario mínimo interprofesional es de 31,66 euros al día o 950 euros al mes, según el salario esté fijado por días o por meses. Esto quiere decir que el cómputo anual del SMI no podrá ser inferior a 13.300 euros. Los trabajadores eventuales y temporeros cuyos servicios a una misma empresa no excedan de 120 días tendrán un salario mínimo de 44,99 euros por jornada. El debate sobre el incremento del SMI sigue activo. La última postura del Gobierno al respecto es la

de posponer hasta el segundo trimestre del año 2021 el debate sobre la subida o no del SMI para 2021.

Sistema módulos sector agrario

La Orden que desarrolla para el año 2021 el método de estimación objetiva del IRPF mantiene para el próximo año los límites de permanencia en este sistema. De esta manera, se prorrogan los 250.000 euros anuales de volumen de ingresos, atribuibles al Régimen de Módulos.

En este límite de 250.000 euros (sin contar las subvenciones) deberán computarse todos los ingresos agrícolas del titular de la explotación, del cónyuge, de los descendientes y de los ascendientes. No se incluyen los ingresos obtenidos por las subvenciones corrientes o de capital, ni por las indemnizaciones.

La orden también mantiene la reducción del 5% sobre el rendimiento neto de módulos

que se viene aplicando en los últimos años, así como los fijados para uva de mesa (0,32), flores y plantas ornamentales (0,32) y tabaco (0,26).

Posteriormente, se publicó el Real Decreto Ley de medidas urgentes de apoyo al sector turístico, la hostelería y el comercio y en materia tributaria, que elevó la reducción del 5 al 20% sobre el rendimiento neto de módulos en el IRPF y en el régimen simplificado del IVA.

Esta reducción se efectuará ya para el cuarto pago fraccionado de 2020 y para el primer pago de 2021. También se aplicará en la tributación del régimen simplificado del IVA correspondiente a la cuota devengada de 2020 y a la primera cuota trimestral de 2021.

Subidas de IVA

El IVA de las bebidas azucaradas y edulcoradas no vendidas en restauración, a excepción de los productos lácteos, se incrementará del 10% actual al 21%.

La puesta en marcha de esta medida supone otro duro golpe tanto para los productores como para la industria y distribución agroalimentarias, en un momento de graves dificultades económicas para todos.

Límites a las operaciones en efectivo

Complementariamente a los Presupuestos generales del Estado, en octubre se presentaba el proyecto de Ley medidas de prevención y lucha contra el fraude fiscal. Una de sus propuestas es limitar de pagos en efectivo entre empresas o profesionales, pasando de los 2.500 euros actuales a un máximo de 1.000 euros. Un proyecto de ley puede tardar entre tres y cinco meses desde que el Consejo de Ministros lo envía al Parlamento hasta que es aprobado en el Congreso, sancionado y promulgado por el rey y publicado en el BOE, por lo que informaremos una vez entre en vigor.



cesita regar y los que no, podría ser posible a lo largo del año, si se desarrolla reglamentariamente una propuesta aprobada por el Congreso de los diputados, incluida en la Ley de acompañamiento a la de los Presupuestos generales 202. ASAJA ha venido reclamando todos estos años que se establezca una tarifa de temporada a la que pudieran acogerse agricultores que solo usan el agua, y por tanto la luz, durante 5 ó 6 meses al año, aunque hasta ahora los sucesivos gobiernos se han negado a propiciar cualquier cambio en este sentido. De hecho, estaba pendiente el desarrollo reglamentario de la Ley 1/2018, en la que se exigía contemplar en los contratos de regadío la posibilidad de disponer de dos potencias diferentes a lo largo de doce meses. La propuesta aprobada por la Cámara baja obliga al Gobierno a desarrollar

reglamentariamente, en un plazo de 6 meses desde la entrada en vigor de la Ley, el contrato de acceso eléctrico para el regadío con la posibilidad de disponer de dos potencias diferentes a lo largo de 12 meses. ASAJA urge a que la normativa se desarrolle lo antes posible, para que no ocurra como en otras ocasiones, en las que las promesas han caído en el olvido.

Nuevo Plan Hidrológico para el Duero

Preocupa, y mucho, que el Plan Hidrológico de la Cuenca del Duero para el periodo 2021-2027 pueda limitar los regadíos y encarezca el agua para usos agrícolas. ASAJA Castilla y León ha presentado numerosas propuestas para el nuevo Plan y ha rechazado que incluya numerosas limitaciones que afectarían al sector agrario y ganadero. La postura de ASAJA es diametralmente opuesta, puesto que la modernización de los regadíos es la mejor fórmula para el ahorro del agua, evitar la contaminación por escorrentías de abonado, y aumentar la competitividad de las explotaciones. Cuando el cambio climático es una realidad, el agua juega una función importante y las infraestructuras son más necesarias que nunca, cuando los estudios apuntan que el clima y las precipitaciones serán cada vez menos estables. Se espera que a lo largo de 2021 se profile el

nuevo Plan del Duero, que previsiblemente se apruebe a finales de año.

Zonas vulnerables

En junio de 2020 se publicaba el Decreto por el que se designan las zonas vulnerables a la contaminación de las aguas por nitratos procedentes de fuentes de origen agrícola y ganadero, y se aprueba el Código de Buenas Prácticas Agrarias. El decreto aumenta en más de 10.000 Km2 la superficie de la Comunidad declarada como zona vulnerable, pasando de 2.340,62 Km2 a 14.414,11Km2, afectando a 387 municipios en lugar de los 67 actuales. Esto supone tener una figura de protección de las aguas sobre el 15% de la superficie de la Comunidad. Pero mucho más significativo es que se extiende hasta el 20% de la superficie agraria útil de Castilla y León.

Según las previsiones, el decreto estará plenamente en vigor antes de junio de 2021. Siendo restrictivo, aún se prevé que se amplíe en próximos meses el número de municipios afectados, e incluso que un nuevo decreto nacional de nutrición sostenible de los suelos pueda imponer medidas aún más duras y para prácticamente la totalidad del territorio.

ASAJA no está de acuerdo con el decreto al no compartir los criterios que se han tenido en cuenta, ni el peso que se le atribuye al sector agro-ganadero en esa contaminación.

Los mismos estudios oficiales reconocen que, aún en el caso de proceder de fuentes de origen agrícola y ganadero, se trata de una contaminación "difusa", que no obedece a un patrón único identificable.

Prórroga de las licencias para las ganaderías en cascos urbanos

Estos días se confirmaba que el Gobierno regional ha aceptado prorrogar con carácter excepcional las licencias de las explotaciones ganaderas en cascos urbanos de pueblos de menos de 2500 habitantes, tal como había reclamado repetidamente ASAJA. Fue concretamente en el Consejo Agrario de Castilla y León celebrado el pasado mes de mayo cuando ASAJA pidió al Gobierno regional que presentara en las Cortes de Castilla y León una modificación en la Ley 5/2005, por la que se establece un régimen excepcional y transitorio para las explotaciones ganaderas, ampliando las licencias de las ganaderías por un nuevo periodo igual al anterior, que finalizaba en 2021. Así pues, la modificación consiste en ampliar la vigencia de la licencia prevista en la ley quince años, hasta el 31 de diciembre de 2036. Esta petición del sector ha sido defendida también en el seno del Consejo Económico y Social, en el que participa activamente ASAJA. El propio CES señalaba en su in-

forme al anteproyecto de Ley de medidas tributarias, financieras y administrativas de 2021 que "parece adecuado este cambio dado que en la actualidad existe aún un elevado número de explotaciones que mantienen toda o parte de su ubicación dentro de los cascos urbanos municipales, explotaciones que sostienen económicamente a un importante número de familias y que, verían seriamente comprometida su viabilidad económica en caso de perder su licencia". ASAJA considera que la regularización es un gran acierto, como prueba que estas ganaderías no sean hoy fuente de conflicto con los vecinos, y aunque la mayoría han cerrado, todavía quedan explotaciones en manos de sus titulares originarios o de sus descendientes en primer grado, y cerrarlas el próximo año supondría un gran impacto económico y social. La mayoría de estas explotaciones están en zonas periféricas de montaña, donde hacer nuevas construcciones ganaderas es muchas veces inviable e incluso, aun siendo fuera del casco urbano, plantearía mayores problemas para cumplir una legislación urbanística o medioambiental muy exigente. Por otra parte, ASAJA considera que "este no es el momento económico para cerrar ganaderías, por el contrario, es el momento de mantener todo lo que hay a la vez que se implementen medidas para tener un sector cada vez más moderno y competitivo".

INFORMACIONES



Contar con una conexión óptima es imprescindible hoy en día.

FOTO C. R.

ASAJA demanda apoyo para que el sector agrario se digitalice

Junto a una cobertura total del territorio, la organización pide que se apoye la formación en nuevas tecnología

C. R./Redacción

En un año atípico y complicado como este 2020, marcado por la pandemia, el canal online se ha convertido en prácticamente el único posible para realizar gestiones básicas y esenciales para los profesionales de la agricultura y la ganadería. “En pocos meses, el proceso de digitalización se ha acelerado y ya es imparable, tanto en el plano profesional como el personal, lo que ha evidenciado y agravado la brecha existente entre mundo urbano y rural, especialmente con las deficiencias de cobertura, ya que afectan principalmente al territorio rural”, denuncia ASAJA de Castilla y León.

Por poner un solo pero significativo ejemplo, en este 2020 la formación online ha sido fundamental para facilitar el acceso de nuevos profesionales a un sector muy necesitado de renovación. Para realizar el curso de incorporación a la empresa agraria es imprescindible contar con una conexión óptima, algo que por desgracia no siempre es posible en muchos pueblos de Castilla y León, como ASAJA ha demandado repetidamente a las administraciones, internet hoy es un elemento esencial, por lo que hay que procurar sin demora que abarque la totalidad del territorio, incluso en las zonas de sombra en las que las compañías se nie-

gan a llegar aduciendo problemas de rentabilidad.

Segundo, y dada la realidad hoy que se acentúa en el futuro próximo con las pautas que desde Bruselas se están dando para financiar cualquier proyecto de reconstrucción “postcovid”: la digitalización. ASAJA subraya que “se echa de menos una formación específica en nuevas tecnologías que complete y potencie la eficacia de las empresas agroganaderas, para las que ya no es opcio-

nal sino necesario contar con toda la información y contactos posibles para hacer competitiva la explotación y saber orientarla a las demandas de los mercados”. Un empoderamiento digital esencial sobre todo para los jóvenes, hombres y mujeres que apuestan con valor por iniciar su proyecto empresarial en el mundo rural. Y lo cierto es que no parece que haya una financiación prioritaria en la Consejería de Agricultura para este apartado.

ASAJA, líder en formación online de nuevos agricultores

Hay que recordar que, para acceder a las ayudas de incorporación, que se acaban de convocar estos días, es preciso contar con el diploma oficial de haber superado el curso, previo examen que realiza la consejería de Agricultura. Desde la irrupción de la pandemia, se ha multiplicado el número de alumnos que han elegido el sistema online para realizar el curso de incorporación. ASAJA Castilla y León es pionera en esta formación digital, que ofrece desde octubre de 2017. Concretamente en 2020 ASAJA ha contado

con 420 jóvenes de las 9 provincias matriculados en su plataforma online. A esta cifra, habría que sumar los que han asistido a cursos realizados de forma presencial. En total, estaríamos hablando de que cerca de quinientos jóvenes han elegido en 2020 a ASAJA.

Otro dato importante que destacar es el imparable ascenso de las mujeres. Desde octubre de 2017, que comenzó la formación online en nuestra plataforma, y finales de 2019, las mujeres representaban el 30% del alumnado; este 2020, son ya el 43%.

LONJAS

Fortaleza del maíz

Andrés Villayandre

La campaña de maíz en Castilla y León está siendo la mejor del siglo XXI, superando incluso la del año 2015, con una producción esperada cercana a los 1,5 millones de toneladas, que supone un incremento del 6 por ciento respecto a la del año anterior y de un 25 por ciento sobre la media de los últimos 10 años. La superficie sembrada ha sido de 115.580 hectáreas, lo que da una media por hectárea de casi 13.000 kilos de grano.

Otra buena noticia para los productores de maíz es su precio, que comenzó a subir de forma importante en septiembre hasta llegar en la actualidad a unos 200 euros por tonelada en las lonjas de Castilla y León, que es una cotización

un 11 por ciento superior a la de hace un año y es la más alta desde el año 2013.

En los mercados internacionales, los precios están subiendo de forma ininterrumpida en las últimas semanas, llegando a los máximos de los últimos años, debido a los recortes en las estimaciones de las existencias mundiales, a las menores producciones en Estados Unidos y América del Sur y a la mayor demanda de China.

Por lo tanto, es de esperar que todavía quede recorrido al alza en el mercado nacional, que todavía no ha trasladado todas las subidas internacionales y, siendo un país que importa gran parte del maíz que consume, tiene un precio menor que el de importación disponible en los puertos.

AGRICULTURA (€/100 kg.)

Semana/ tendencia	TRIGO				CEBADA				CENTENO			
	52ª	53ª	1ª	T.	52ª	53ª	1ª	T.	52ª	53ª	1ª	T.
Avila	19,00	19,00		-	16,63	16,63		-	15,77	15,77		-
Burgos	18,60	18,60	18,70	+	16,30	16,30	16,40	+	15,60	15,60	15,60	=
Leon	19,00	19,00	19,00	=	16,50	16,50	16,50	=	15,80	15,80	15,80	=
Palencia	18,90	18,90	18,90	=	16,70	16,70	16,70	=	15,50	15,50	15,80	+
Salamanca	19,40	19,40	19,40	=	17,20	17,20	17,20	=				
Segovia	18,60	18,60	18,60	=	16,20	16,20	16,20	=	15,40	15,40	15,40	=
Soria	19,20	19,20	19,30	+	16,80	16,80	16,90	+	15,60	15,60	15,70	+
Valladolid	18,80	18,80	18,80	=	16,50	16,50	16,80	+	15,70	15,70	15,70	=
Zamora	18,40	18,30	18,30	-	16,20	16,10	16,10	-	15,20	15,20	15,20	=

Semana/ tendencia	AVENA				MAÍZ				ALFALFA			
	48ª	49ª	50ª	T.	48ª	49ª	50ª	T.	48ª	49ª	50ª	T.
Avila	16,00	16,00	16,00	=	19,70	19,70	19,90	+	16,00	16,00		-
Burgos	17,00	17,00	17,00	=	20,00	20,00	20,20	+	16,20	16,20	16,20	=
Leon	16,20	16,20	16,20	=	19,70	19,70	19,70	=	15,90	15,90	15,90	=
Palencia					20,00	20,00	20,00	=				
Salamanca	15,60	15,60	15,60	=								
Segovia												
Soria	16,90	16,90	16,90	=	19,80	19,80	19,80	=				
Valladolid	15,70	15,60	15,60	-	19,50	19,50	19,50	=	15,00	15,00	15,00	=
Zamora	15,70	15,70	15,70	=	19,10	19,50	19,50	+	14,50	15,00	15,00	+

OVINO (€/kg. p.v.)

Fecha/tendencia	MEDINA DEL CAMPO				ZAMORA			
	21-dic	04-ene	11-ene	T.	29-dic	05-ene	12-ene	T.
Lechazos hasta 11 kg	5,40	5,30	5,05	-	4,55	4,05	3,35	-
Lechazos hasta 13 kg	4,85	4,75	4,50	-	4,30	3,80	3,10	-
Lechazos hasta 15 kg	4,55	4,45	4,20	-	3,95	3,45	2,75	-
Corderos 15-19 kg	3,93	3,93	3,93	=				
Corderos 19-23 kg	3,65	3,65	3,65	=				
Corderos 23-25 kg	3,53	3,53	3,53	=				

*el precio que aparece en Medina del Campo es el valor medio de las cotizaciones.

VACUNO (€/kg. canal)

Fecha/tendencia	SALAMANCA				LERMA			
	21-dic	04-ene	11-ene	T.	02-dic	16-dic	30-dic	T.
Añojo extra	3,46	3,50	3,50	+	3,40	3,40	3,50	+
Añojo primera	3,27	3,31	3,31	+	3,30	3,30	3,40	+
Vaca extra	2,76	2,76	2,76	=	3,00	3,00	3,00	=
Vaca primera	2,25	2,25	2,25	=	2,60	2,60	2,60	=
Ternera extra	3,70	3,70	3,70	=	3,75	3,75	3,80	+
Ternera primera	3,61	3,61	3,61	=	3,65	3,65	3,70	+
Toros primera	1,75	1,75	1,75	=				

PORCINO (€/kg. p.v.)

Fecha/tendencia	SEGOVIA				ZAMORA			
	23-dic	30-dic	07-ene	T.	29-dic	05-ene	12-ene	T.
Cerdo Selecto	1,11	1,11	1,11	=	1,11	1,11	1,11	=
Cerdo Normal	1,10	1,10	1,10	=	1,10	1,10	1,10	=
Cerdo graso	1,28	1,28	1,28	=	1,11	1,11	1,11	=
Lechones	2,23	2,30	2,40	+	2,15	2,30	2,40	+
Cerda desvieje	0,36	0,36	0,36	=	0,35	0,35	0,35	=

Brexit: ASAJA recibe con alivio el acuerdo comercial entre el Reino Unido y la UE

Hay que adaptar las reglas a la nueva situación para evitar el caos de mercancías en la frontera

C. R. / Dpto. RR. Internacionales ASAJA

Tras cuatro años de negociaciones, y en el último momento, se ha evitado el peor de los escenarios posibles, el de un Brexit sin acuerdo. El sector agrario y agroalimentario ha recibido con evidente alivio la noticia del Acuerdo de Comercio y Asociación Económica entre el Reino Unido y la UE. Una vez que el Brexit sea efectivo, el Reino Unido se convertirá en un país tercero, en concreto en el principal destino de nuestras exportaciones comunitarias. Por ello, instamos a las autoridades comunitarias a desarrollar una transición efectiva a partir del 1 de enero de 2021, de cara a la aplicación completa de las nuevas normas comerciales, que en materia agroalimentaria representan unas exportaciones de más de 48.000 millones de euros anuales y de más de 4.000 millones de euros para España.

El acuerdo alcanzado el pasado 24 de diciembre sobre el futuro marco de relaciones comerciales entre ambas partes será definitivamente efectivo cuando el Parlamento Europeo lo ratifique en sesión Plenaria, que previsiblemente será en enero y el Consejo adopte la decisión relativa a la celebración del Acuerdo. Por su parte, el Parlamento británico deberá igualmente avalar el acuerdo antes de final de año.

ASAJA pide medios para que no se frene el comercio y evitar trabas en la frontera

El Acuerdo político supone la exención de aranceles y contingentes para todas las mercancías y bienes, evitando así, el peor de los escenarios posibles del proceso de



Los responsables europeos, mostrando el documento que sella el acuerdo.

FOTO C. R.

retirada del Reino Unido, el de un Brexit sin acuerdo. Para las exportaciones agroalimentarias españolas, este capítulo es trascendental, ya que se trata de un flujo anual de más de 4.000 millones de euros que de no haberse alcanzado el acuerdo deberían someterse a aranceles de la OMC, que rondarían entre el 10 y el 40% del valor de los productos.

Igualmente, ambas partes se comprometen a garantizar condiciones de competencia equitativas, manteniendo altos niveles de protección en ámbitos como la defensa del

medio ambiente, la lucha contra el cambio climático y la tarificación del carbono, los derechos sociales y laborales, la transparencia fiscal, y las ayudas estatales, con un mecanismo vinculante de solución de diferencias y la posibilidad de que ambas partes adopten medidas correctoras.

No obstante, ASAJA recuerda que el Reino Unido será un país tercero a partir del 1 de enero de 2021. Ese día, el Reino Unido abandonará el mercado único y la unión aduanera, así como todas las políticas y los acuerdos internacionales de la

Unión. Se acabará la libre circulación de personas, mercancías, servicios y capitales entre el Reino Unido y la Unión Europea. Por tanto, pedimos a las autoridades comunitarias un último esfuerzo para desarrollar una fase de transición hacia la aplicación completa de las nuevas normas. Si no se actúa con rapidez se producirá un mayor caos en frontera y una interrupción de la cadena de suministro, por lo que se deben proporcionar los recursos humanos, técnicos y financieros para aplicar y hacer cumplir las nuevas medidas aduaneras, sanitarias y fitosanitarias.

También es primordial que las administraciones elaboren y difundan orientaciones útiles para las empresas que les permitan una mejor planificación y preparación, así como que garanticen un canal de comunicación formal continuo para que los operadores de la cadena agroalimentaria se comuniquen con la Comisión Europea y las autoridades nacionales para plantear cuestiones y resolverlas a medida que vayan surgiendo.

Debemos reiterar la naturaleza "esencial" de la cadena de valor agroalimentaria y mantener "vías verdes" junto con otras medidas aduaneras que se desplegaron con éxito durante el cierre Covid-19 para acelerar el paso de productos agroalimentarios.

El Procurador del Común pide a la Junta agilizar la entrega de títulos de propiedad en las concentraciones parcelarias

ASAJA respalda la reclamación por estos retrasos, denunciados repetidamente por la OPA

C.R./Redacción

El Procurador del Común, Tomás Quintana López, se ha interesado por la demora en la entrega de los títulos de propiedad de las parcelas resultantes de los procesos de concentración parcelaria realizados en Castilla y León. El retraso dificulta la transmisión y otros negocios jurídicos sobre las fincas de replazo adjudicadas, lo que perjudica la disponibilidad de las mismas en el tráfico jurídico e, indirectamente, puede afectar al proceso de modernización de las explotaciones agrarias. ASAJA respalda totalmente esta reclamación del Procurador del Común, ya que como ha denunciado repetidamente la OPA este retraso ocasiona nu-

merosos inconvenientes a los agricultores.

El Procurador del Común inició este año una Actuación de Oficio para conocer las causas de dicha demora y, en su caso, proponer posibles soluciones, dado que ese retraso se sabe que puede dificultar la disponibilidad de las fincas por parte de sus titulares, a los efectos de su eventual enajenación o cesión por cualquier instrumento jurídico o la constitución sobre las mismas de créditos hipotecarios o de otra naturaleza.

Como parte de la actuación, se pudo comprobar que, en algunas zonas de concentración parcelaria, las entregas de los títulos de propiedad sobre las fincas de replazo sufren retrasos, a veces muy considerables,

pese a que la Administración es consciente de ello y está trabajando para solucionarlo.

En concreto, en las fechas en las que se llevó a cabo la Actuación de Oficio, se puso de manifiesto que todavía quedaban pendientes de realización diferentes trámites administrativos para completar el procedimiento.

El PC demanda más medios materiales y personales

to en relación con 161 zonas, distribuidas en la mayor parte de las provincias de la Comunidad; en algunos casos, en zonas que se han beneficiado de importan-

tes transformaciones de la actividad productiva agraria con la realización de obras de regadío.

En consecuencia, Tomás Quintana, como resultado de la Actuación de Oficio, formuló una Resolución dirigida a la Consejería de Agricultura, para que analice las causas del retraso y, en su caso, de ser necesario, proceda al reforzamiento de los medios materiales y personales, tanto de los Servicios Territoriales de la Consejería radicados en las provincias que acumulen más retrasos en la elaboración de los títulos, como de la Dirección de Desarrollo Rural, por ser este el órgano administrativo competente para revisar dichos títulos y, finalmente, aprobarlos, antes de ser entregados a los propietarios



Tomás Quintana, el Procurador del Común.

de las fincas de replazo. Con ello se facilitará a los titulares ejercer sin ninguna limitación sus derechos de disposición sobre las fincas resultantes de los procesos de concentración parcelaria y, en su caso, planificar y ejecutar las inversiones que exija la modernización de las explotaciones agrarias.

INFORMACIONES

Nueva convocatoria de las ayudas a la mejora de explotaciones e incorporación de jóvenes

La Junta vuelve a convocar las líneas por separado, si bien el periodo de tramitación coincide

C.R./SS.TT. ASAJA CyL

Como ocurriera en la anterior convocatoria, apurando los últimos días del año la Consejería de Agricultura, Ganadería y Desarrollo Rural ha publicado las dos órdenes para la concesión de subvenciones destinadas a la mejora de las estructuras de producción de las explotaciones agrarias, en el marco del Programa de Desarrollo Rural de Castilla y León. Una está destinada a la incorporación de jóvenes y a los planes de mejora combinados con la incorporación del joven, mientras que la otra se destina exclusivamente a los planes de mejora de las explotaciones agrarias ya existentes.

Las condiciones, cuantías e incluso el plazo de presentación de las solicitudes -abierto desde ahora hasta el 16 de marzo- son prácticamente idénticos anterior convocatoria. En concreto, en la de incorporación de jóvenes se mantiene el incremento del importe de los gastos que no precisaban justificación, que pasaba de 20.000 a 25.000 euros.

Estas ayudas están destinadas a apoyar la primera instalación de jóvenes agricultores, menores de 41 años, que acce-

dan por primera vez a la titularidad de explotaciones agrarias, tanto en titularidad única como compartida (cónyuges), cotitularidad (padre-hijo) o fórmulas asociativas (cooperativas, sociedades agrarias de transformación, sociedades mercantiles...). Las ayudas a la primera instalación de jóvenes pueden alcanzar hasta los 70.000 euros. No obstante, la media de la ayuda por expediente en esta última convocatoria resuelta está en los 55.612 euros.

A continuación, se desarrolla un pequeño resumen, elaborado por los Servicios Técnicos de ASAJA de Castilla y León, de los principales puntos a tener en cuenta en ambas convocatorias.



El consejero presentó los datos sobre incorporaciones en Cobadu.

FOTO C. R.



Ayuda la incorporación de jóvenes

En la ayuda a la creación de empresas para los jóvenes agricultores los beneficiarios son los agricultores jóvenes que realicen su primer establecimiento. Como en la pasada convocatoria, los plazos para presentar solicitudes de ayuda se flexibilizan hasta los 24 meses después de la fecha de establecimiento, que será la fecha de alta en la seguridad social del joven. Para percibir la ayuda, los jóvenes se comprometen a una serie de compromisos.

Modalidades

La primera instalación de un agricultor joven podrá realizarse mediante las siguientes modalidades:

- Acceso a la titularidad exclusiva de la explotación agraria.
- Acceso a la cotitularidad de una explotación agraria.

plotación agraria.

- Integración como socio en una entidad asociativa que sea titular de una explotación agraria, o en una entidad asociativa agroalimentaria prioritaria de carácter regional.
- Acceso a la titularidad compartida de una explotación agraria.
- Los cónyuges de agricultores ya

instalados también podrían optar a estas ayudas, siempre que el establecimiento sea en una explotación ubicada en distinto municipio a la de su cónyuge.

Cuantía, puntuación y pagos

La ayuda prevista se limitará a un importe máximo de 70.000 euros sin

superar el importe de los gastos e inversiones de establecimiento incluidos en el plan empresarial.

Para que una solicitud sea seleccionada, deberá obtener, de acuerdo con los criterios de selección, una puntuación mínima de 8 puntos, correspondiendo un importe básico de ayuda de 25.000 euros, que se incrementará en 1.500 euros por cada punto obtenido por encima de los 8 puntos mínimos.

Los criterios de selección puntúan con diferente grado de intensidad aspectos relacionados con mujeres, sectores estratégicos, actividades artesanales, zonas con limitaciones, entidades asociativas agroalimentarias prioritarias de carácter regional, combinación con la medida de planes de mejora, explo-

taciones agrarias prioritarias, uso más eficiente del agua de riego, titularidad compartida, acciones innovadoras, creación de empleo, agricultura ecológica, formación y asesoramiento, relevo generacional y para explotaciones ubicadas en municipios con Espacios Naturales Protegidos.

Esta ayuda se fraccionará en dos pagos, en un máximo de cinco años. El primer pago, por el 50% se efectuará una vez comprobada la puesta en marcha del plan empresarial y el pago final se realizará una vez evaluada y verificada su correcta implementación.

Recordamos que el importe de los gastos corrientes del plan de empresa que no precisaban justificación es de 25.000€.

Tu solicitud, con ASAJA

Los equipos técnicos de ASAJA en las distintas provincias tienen todo ya preparado para que todos los expedientes, tanto de incorporación como de modernización de explotaciones, se presenten correctamente para facilitar en todo lo posible su gestión y posterior aprobación y cobro.

Un total de 770 incorporaciones de jóvenes en 2020

Aumenta un año más el peso de las mujeres, el 35 por ciento del total

C.R./Redacción

El consejero de Agricultura, Ganadería y Desarrollo Rural, Jesús Julio Carnero, presentaba estos días los datos de la última convocatoria de ayudas a la incorporación y modernización, convocada a finales de 2019 y resuelta en 2020. En total han resultado beneficiados 770 jóvenes, de los que 272 son mujeres, y se han resuelto 1.016 expedientes de modernización.

A nivel provincial, León sigue liderando las incorporaciones de jóvenes de la Comunidad Autónoma con 205 jóvenes (26,62% de las incorporaciones), seguida de Zamora con 122 jóvenes (15,84%), Valladolid con 86 (11,17%), Salamanca con 85 (11,04%), Burgos con 81 (10,52%), Ávila con 66 (8,57%), Palencia con 57 (7,40%), Segovia con 37 (4,81%), y cierra la serie Soria con 31 (4,03%). La ayuda media de esta última convocatoria, para cada joven, es de 55.612 euros.

Hay que destacar que, de los 770 jóvenes incorporados, 272 han sido mujeres, lo que supone el 35,3 % del total. Eso supone que la incorporación de la mujer se ha incrementado en casi 3 puntos porcentuales sobre la convocatoria anterior (las 286 mujeres que se incorporaron en la convocatoria anterior representaban el 32,4 %). A nivel provincial, León también ocupa la primera posición tanto en número de mujeres totales incorporadas, con 86, como el porcentaje de mujeres incorporadas sobre el total de incorporaciones de la provincia, con el 41,95%.

Número de incorporaciones provinciales

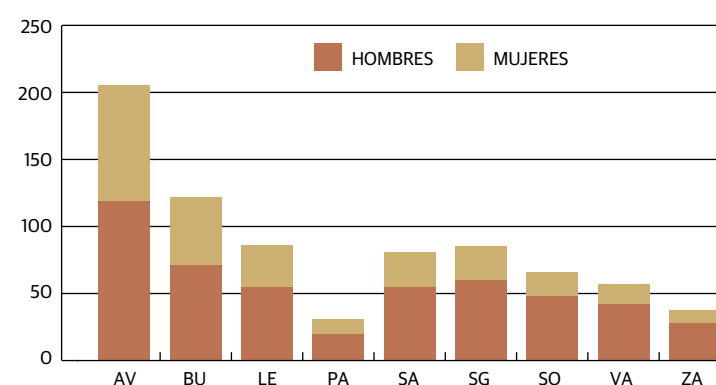

Convocatoria 2019 - 2020

	INCORPORACIÓN DE JÓVENES			MODERNIZACIÓN EXPLOTACIONES		
	Nº	INVERSIÓN	SUBVENCIÓN	Nº	INVERSIÓN	SUBVENCIÓN
Ávila	66	3.775.039	3.545.915	37	3.195.071	1.825.851
Burgos	81	5.440.619	4.774.945	147	9.033.962	4.921.552
León	205	11.827.109	10.977.795	196	12.296.558	7.295.606
Palencia	57	3.408.315	3.221.108	161	10.274.597	5.637.568
Salamanca	85	5.449.500	4.844.007	69	4.566.054	2.567.194
Segovia	37	2.137.375	1.924.000	44	3.834.162	2.024.657
Soria	31	1.773.169	1.656.500	39	2.210.512	1.297.272
Valladolid	86	5.532.841	5.021.000	181	15.166.066	8.321.007
Zamora	122	7.467.301	6.856.118	142	12.824.922	7.454.749
Total	770	46.811.266,18	42.821.388,61	1.016	73.401.903,58	41.345.454,31

Solicitudes de incorporación resueltas favorablemente en las cinco últimas convocatorias (siete años naturales)

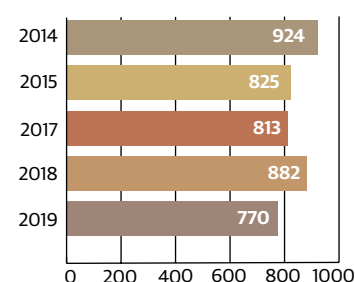

En cuanto a ayudas para modernización, en la convocatoria que se acaba de resolver han resultado beneficiarios 1.016 titulares de explotaciones. A estos titulares de explotaciones se les han concedido ayudas por un importe global de 41,3 millones de euros, para una inversión de 73,4 millones de euros. La ayuda

media para cada titular de explotación ha sido de 40.694 euros.

A nivel provincial, León lidera las inversiones en modernización de explotaciones de la Comunidad Autónoma con 196 beneficiarios (19,29 %), seguida de Valladolid con 181 (17,81 %), Palencia con 161 (15,85 %), Bur-

gos con 147 (14,47 %), Zamora con 142 (13,98 %), Salamanca con 69 (6,79 %), Segovia con 44 (4,33 %), Soria con 39 (3,84 %) y Ávila con 37 (3,64 %). Aquí hay que destacar que, de los 1.016 beneficiarios, 120 han sido mujeres, el 11,81 % de los titulares de explotaciones beneficiados por la ayuda.

En la ayuda a las inversiones en las explotaciones agrarias (planes de mejora) podrán solicitar estas ayudas las personas físicas o jurídicas, las comunidades de bienes, así como las unidades económicas sin personalidad jurídica titulares de una explotación agraria de titularidad compartida, que mejoren el rendimiento global y la sostenibilidad de la explotación.

Los beneficiarios deberán cumplir una serie de requisitos, entre los que están ser titular de una explotación agraria y acreditar la condición de agricultor activo, además de comprometerse a ejecutar el plan de mejora aprobado, ejercer la actividad agraria, cumplir las normas de la Unión aplicables a la producción agrícola y a las inversiones de

Planes de mejora

que se trate y mantener las inversiones en la explotación durante al menos tres años desde la fecha del pago final.

Esta medida se destina a la realización de inversiones en explotaciones agrarias, que podrán ir dirigidas a la mejora de los resultados económicos y a facilitar la modernización de estas, en términos de tamaño o de orientación productiva, o dirigirlas a retos relacionados con el medio ambiente, cambio climático y bienestar animal.

Cuántía, puntuación y pagos

Las ayudas consisten en un porcentaje de la inversión realizada en for-

ma de subvención de capital. El volumen de inversión máximo objeto de ayuda será de hasta 100.000 euros por UTA, con un límite máximo de 200.000 euros por explotación, con un volumen mínimo de inversión auxiliable de 7.000 euros para el conjunto de conceptos y de 400 euros para cada concepto individual.

Como se ha indicado, la cuantía de la ayuda expresada en porcentaje del importe de la inversión auxiliable será hasta del 40%.

Estos porcentajes se incrementarán:

- Un 20% en el caso de jóvenes agri-

cultores que se instalan en la actividad agraria o que se hayan instalado con ayuda de primera instalación en los 5 años anteriores a la solicitud de ayuda.

- Un 10% en el caso de pertenencia a entidad asociativa agroalimentaria prioritaria de carácter regional.
- Un 5% en el caso de zonas con limitaciones naturales u otras limitaciones específicas.
- Un 5% en el caso de inversiones relacionadas con las medidas de agroambiente y clima y de agricultura ecológica.

Para que una solicitud de plan de mejora sea seleccionada, deberá obtener, de acuerdo a los criterios de selección, una puntuación igual o superior a 15 puntos, siendo necesario puntuar en un mínimo de 3 criterios

de selección. Excepcionalmente, solo se necesitarán 8 puntos en el caso que el plan de mejora se combine con la medida de incorporación de jóvenes.

Como en las ayudas para jóvenes, los criterios de selección hacen referencia a los mismos conceptos, salvo los relacionados con la combinación de medidas, acciones innovadoras, creación de empleo y relevo generacional, si bien tienen otros criterios que no tienen los jóvenes, como son los relativos a agricultores profesionales, inversiones con licencias de obra, medidas de agroambiente y clima e inversiones en energías renovables. En algunos criterios la puntuación varía respecto a la que se da a los jóvenes.

Nuestra red de oficinas muy cerca de los agricultores y ganaderos



Tramitación de subvenciones

- Solicitud Única y otras ayudas PAC
- Ayudas a la modernización de explotaciones
- Primera instalación de jóvenes agricultores
- Asesoramiento explotaciones
- Otras ayudas

Correduría de seguros

- Seguros agropecuarios
- Seguros generales

Asesoría Jurídica

- Recursos, reclamaciones, pliegos de descargos, etc.
- Apoyo y seguimiento jurídico de las ayudas tramitadas
- Otras consultas jurídicas (herencias, impuesto donaciones, sucesiones y transmisión patrimonial, etc.)

Asesoría Laboral

- Afiliación: altas, bajas, cambio bases cotización, etc.
- Contratos de trabajo
- Nóminas
- Seguros sociales

Asesoría Contable y Fiscal

- Asesoramiento y gestión contable
- I.R.P.F.
- I.V.A.
- Impuesto sobre sociedades
- Impuestos locales

Información

- Boletines y comunicaciones
- Servicio de mensajes y avisos al móvil
- Publicaciones periódicas
- Programas de TV
- Redes sociales

Cursos de formación

- Incorporación a la empresa agraria, presencial y online
- Plaguicidas uso fitosanitario
- Plaguicidas uso ganadero
- Bienestar animal
- Otras materias de interés para el sector



ASAJA
Castilla y León

www.asajacyl.es



Los dibujos del concurso de ASAJA, en el 'Calendario Solidario' editado por las Cortes de Castilla y León

Cruz Roja y Banco de Alimentos recibirán el importe de los donativos para apoyar a los más necesitados

C. R. / Redacción

Los dibujos realizados por los niños participantes en el Concurso Infantil de Pintura del Medio Rural que desde hace más de veinte años organiza ASAJA Castilla y León ilustran el calendario solidario que ha editado las Cortes de Castilla y León.

Los doce meses del año 2021 irán acompañados por doce dibujos -uno por provincia, más tres de los ganadores del concurso-, que muestran diferentes aspectos de la vida rural, desde el trabajo de los agricultores y ganaderos o el paisaje, hasta cómo se han vivido en los pueblos estos meses de pandemia.

En las recientes fechas navideñas el presidente de las Cortes de Castilla y León, Luis Fuentes, presentaba el calendario. Parte de los ejemplares se vendieron en la misma sede de las Cortes. ASAJA de Castilla y León, además de los propios dibujos, ha querido contribuir también con un donativo.

Todos los beneficios obtenidos con esta campaña irán destinados a Cruz Roja y Banco de Alimentos, en unos momentos especialmente duros.

Luis Fuentes, presidente de las Cortes, ha invitado a todos los castellanos y leoneses a acceder a la web de las Cortes de Castilla y León y de las organizaciones colaboradoras para descargar el 'Calendario Solidario' y contribuir con una donación económica: "cada euro, cada ayuda, cuenta. Cuenta mucho", indicó.

Por su parte, Rosa Urbón, vicepresidenta del Comité Autonómico de Cruz Roja, ha destacado la importancia de una iniciativa que busca resolver un problema social y cuya recaudación irá destinada a "ayudar a las familias más vulnerables". En este contexto lamentó la gran cantidad de familias nuevas que, debido a la pandemia, se han tenido que acercar para pedir ayuda a Cruz Roja.

Jesús Mediavilla, presiden-



Luis Fuentes, presidente de las Cortes Cyl, junto a Donaciano Dujo.

FOTO C. R.

Agradecimiento a los niños

Los doce trabajos elegidos por las Cortes para ilustrar el calendario pertenecen a niños de las nueve provincias de Castilla y León, que participaron en el concurso de pintura de nuestra organización. Desde ASAJA se les ha enviado también el calendario solidario, para agradecerles sus dibujos, que han contribuido a una buena causa.

En concreto, los autores son: Nieves García Palomar, Nerea Ullán Bejarano, Leire Gabarri Pastrana, Jerome Esteban Casallerrey, Mario Salvador Vieyra, Julia Ruiz Osorno, Pablo de la Mata Segovia, María Olalla del Río, Eneko Soria Gutiérrez, Álvaro Ullán Bejarano, Álvaro Aceituno Pindado, y Ana Fernández Ruiz.

te de la Federación de Bancos de Alimentos en Castilla y León, ha destacado la solidaridad de Castilla y León, una de las comunidades "más generosas de España". Mediavilla incide en la importancia de "proteger y destinar" los recursos a los niños, un colectivo que está viviendo una etapa muy dura: "espero que esta campaña sirva para que no pierdan la sonrisa", concluyó.

Finalmente, Donaciano Dujo, presidente de ASAJA Castilla y León ha animado a todos los castellanos y leoneses, "en la medida de sus posibilidades, a contribuir a esta causa. Estamos en un momento muy difícil, en el que muchas familias se han visto obligadas a recurrir a asistencia social para poder subsistir y sacar adelante a sus hijos", ha señalado el presidente de ASAJA.

Disponible en internet

Para todos aquellos que estén interesados, el calendario se puede descargar de manera gratuita en la web de las Cortes de Castilla y León, pudiendo además realizar una donación económica a Cruz Roja y Banco de Alimentos.

<https://www.ccy.es/Cortes-Solidarias/CalendarioSolidario>

PROVINCIAS

ÁVILA

ASAJA-Ávila presentó su balance del sector agrario y ganadero en 2020

Donaciano Dujo acompañó al presidente provincial, Joaquín Antonio Pino

ASAJA-Ávila

El pasado 30 de diciembre la Organización Profesional Agraria ASAJA-Ávila hacía balance del año 2020 para el sector agrario y ganadero. En el acto, el presidente de la organización abulense, Joaquín Antonio Pino, estuvo acompañado por el responsable de Castilla y León, Donaciano Dujo.

Joaquín Antonio Pino recordó que el comienzo del año estuvo marcado por las movilizaciones, que llenaron de tractores las calles. En concreto, las realizadas llevadas en Arévalo y Ávila, en las que se reivindicaban unos precios justos y se defendía la profesionalidad del sector frente a ataques injustificados. La irrupción de la Covid-19, obligó a interrumpir las protestas. Con la declaración del sector como esencial por parte del Gobierno, el campo trabajó más que nunca y, a pesar de las dificultades, se logró el objetivo, que el país no quedara desabastecido de alimentos en ningún momento.

Donaciano Dujo subrayó que la buena cosecha y producciones ganaderas no recibieron la compensación de unos precios justos, y en muchos casos incluso estuvieron por debajo de costes, a pesar de no estar permitido por Ley. Respecto a las ayudas que las administraciones pusieron en marcha para compensar a los sectores más perjudicados por la caída del consumo, “ni llegaron a todos, ni en suficiente cuantía como para aliviar la situación”, indicó el presidente regional, y mencionó el caso específico del vacuno de carne, que ha quedado fuera de los apoyos.

Joaquín Antonio Pino recordó también la “bajada artificial de los cereales que se produjo en verano, y que provocó pérdidas muy importantes a las explotaciones. Una situación causada por las artimañas de los intermediarios, que no han sido atajadas por los diferentes Gobiernos, tal como denunciábamos desde ASAJA”.

Del último tramo de 2020, los responsables de ASAJA destacaron la aprobación de la nueva Política Agraria Común, que Dujo resumió en “más requisitos y menos presupuesto, con



Joaquín Antonio Pino, responsable de ASAJA-Ávila, presentó el balance acompañado por el presidente regional, Donaciano Dujo.

FOTO C. R.



Los ataques de lobo golpean especialmente a la ganadería de Ávila.

FOTO C. R.

numerosas medidas medioambientales que solo son fachada, de cara a la galería”.

Otro problema denunciado el pasado año por ASAJA-Ávila ha sido el de las placas solares que se proyectaba instalar en una zona de pastos del término municipal de Las Navas del Marqués, proyecto que por el momento está parado “Asaja ha sido la única organización que ha estado con los ganaderos de Las Navas y en contra de un que pretendía llenar una zona de gran riqueza ambiental de placas solares. Solo pido al alcalde que recapacite y a los grupos de la oposición que hagan una oposición constructiva, a favor de los ganaderos y de los habitantes del pueblo”.

Los más afectados por el lobo

En la presentación del balance, no podía faltar el grave proble-

ma de los continuos ataques de los lobos causan en la ganadería de la provincia de Ávila, la «más afectada de Castilla y León, porque el 50 por ciento de los daños se producen aquí”, tal como señaló Joaquín Antonio Pino, que estima que son 2.000 las reses que mueren cada año por este motivo. “Ese dato es dramático, ya que supone que los lobos se han comido entre 40 y 50 explotaciones de la provincia, unas pérdidas de tres y cuatro millones de euros, cuando las indemnizaciones de la Junta solo son 600.000 euros”, denunció el presidente de ASAJA-Ávila. Por ello, la OPA ha encabezado las reclamaciones judiciales de los ganaderos, y espera que las vistas puedan realizarse a lo largo del próximo año. En este sentido, preocupan a ASAJA los propósitos del ministerio de Transición Ecológica de es-

tablecer una mayor protección del lobo en toda España. Por otra parte, Joaquín Antonio Pino también lamentó que la Consejería de Agricultura no haya cumplido con su compromiso de realizar contrataciones dignas para el personal veterinario que efectúa las campañas de sanidad animal, y haya vuelto a externalizar contratos con empresas que han seguido realizando contrataciones precarias de los profesionales.

PAC y agua

Al igual que los planes estratégicos que determinarán la aplicación en España de la PAC, también en 2021 se conocerá el futuro Plan Hidrológico del Duero 2021-2027, punto en el que Donaciano Dujo reclamó un incremento de la superficie de regadío y que no se retire ninguna hectárea de riego de aguas subterráneas. “Tanto la PAC como el agua son dos temas fundamentales para el sector, y dependen del Gobierno de España”, indicó el presidente de ASAJA, añadiendo que, si los agricultores y ganaderos son un sector esencial, no se merecen que se les ignore cuando hay que decidir leyes y normativas. En este sentido, denunció los ataques recibidos por varios ministros hacia este sector, en referencia a la ministra para la Transición Ecológica y el Reto Demográfico, Teresa Ribera; al ministro de Consumo, Alberto Garzón, y a

A la espera de la vacuna

En su visita a Ávila, el presidente de ASAJA Castilla y León, Donaciano Dujo, señaló que el sector agrícola y ganadero está dispuesto a vacunarse “lo antes posible, siempre dentro de la disponibilidad de las vacunas y en función de la campaña que determinen las autoridades, que arranca lógicamente por los sectores más vulnerables”.

Donaciano Dujo subrayó que el sector ganadero “sabe bien que la medida más eficaz para controlar cualquier enfermedad es la vacunación, y con más motivo la actual pandemia que afecta a todo el planeta”. En este sentido, el presidente de ASAJA CyL lamentó que en esta crisis “no se haya tenido en cuenta la opinión y experiencia de un sector como el veterinario”.

El responsable de ASAJA señaló la necesidad de que la vacuna llegue pronto al medio rural, “porque una parte muy importante de los pueblos son vecinos de edad avanzada, lo que les hace más vulnerables a la enfermedad”.

la ministra de Trabajo y Economía Social, Yolanda Díaz. Ribera, por querer aumentar la protección del lobo; Garzón, por su campaña contra el azúcar, y a Díaz, por sus injustas acusaciones a los agricultores por “esclavizar” temporeros. “Que no se quejen si luego el campo no les vota”, dijo.

Los jóvenes, con ASAJA

Un dato positivo de 2020 fueron las incorporaciones de jóvenes al sector, que en la provincia de Ávila han experimentado una tendencia muy positiva, sumando cerca de un centenar. Y una parte muy importante se ha incorporado de la mano del equipo técnico de ASAJA-Ávila.

También destacó el presidente provincial el proyecto innovador que utiliza tecnología satelital, que impulsó ASAJA-Ávila junto con la Universidad de Alcalá para cultivos de cereal de secano, que tienen un escaso margen de beneficio por hectárea.

BURGOS

La próxima Asamblea General de socios se celebrará de manera telemática

El virus no puede frenar un acto muy importante para nuestros socios



La última asamblea de socios celebrada por ASAJA-Burgos, a principios de 2020, antes de la pandemia.

FOTO C. R.

ASAJA-Burgos

Siguiendo la práctica habitual de celebrar la Asamblea General de socios en el primer trimestre de cada año, normalmente en el mes de febrero, nuestra organización tiene previsto celebrarla de manera telemática, a través de alguna de aplicaciones habituales que existen. Somos conscientes de

las dificultades que algunos socios pueden tener para conectarse, pero este virus no puede para la actividad de la organización y consideramos la asamblea general de socios un acto muy importante para que nuestros socios conozcan el trabajo realizado y por realizar.

En breve todos los socios de ASAJA-Burgos recibirán una comunicación con la convoca-

toria de la Asamblea y con las instrucciones para unirse telemáticamente a la misma.

Convocatoria de ayudas a jóvenes

En ASAJA consideramos a los jóvenes agricultores y ganaderos un activo esencial de la organización, por ello desde nuestras oficinas ponemos a disposición nuestros técnicos

que informarán, asesorará y tramitará los expedientes de primera instalación.

También recordar que está abierta la línea de ayudas de los planes de mejora para ganaderos y agricultores ya instalados. El plazo de solicitud de ambas líneas de ayuda finaliza el 15 de marzo, siendo indispensable concertar cita previa.

BURGOS

Otro varapalo para nuestras producciones

ASAJA-Burgos

Las nuevas restricciones aprobadas por la Junta de Castilla y León a primeros de enero, entre la que se encuentra un nuevo cierre de bares y restaurantes, supone otra bofetada no solo a la hostelería sino también a las producciones de agricultores y ganaderos que de nuevo se van a ver afectadas. Productos como el vino, corderos y lechazos, vacuno o el sector de la patata, que se en buen medida se comercializan a través del canal Horeca, se verán de nuevos afectados por estas restricciones. Y hablamos de sectores que ya arrastran esta crisis desde el inicio de la pandemia como se refleja en el hecho de vender nuestras uvas a mitad de precio, lechazos a treinta euros o patatas sin precio.

ASAJA-Burgos ha venido apoyando las reivindicaciones del sector hostelero al que se le ha querido criminalizar y responsabilizar en buena medida de los rebrotes de las distintas olas pandémicas que nos están sacudiendo y consideramos que no se puede responsabilizar únicamente este sector; agricultores y ganaderos quieren solidarizarse con un sector al que no se le está tratando con justicia.

BURGOS

También nos oponemos al canon por el reemplazo de la semilla de la propia explotación

ASAJA apoya a los agricultores burgaleses que han sido condenados por esta práctica

ASAJA-Burgos

Los fabricantes de semilla, a través de la empresa GESLIVE, vienen realizando desde hace años una campaña muy agresiva a fin de que los agricultores les paguen un canon por el reemplazo de la semilla producida en su propia explotación, sintiéndose en muchos casos acosados por ese afán recaudatorio de las empresas de semilla, que llega hasta el punto de que algunos casos el SEPRONA realice despliegues más propios de redadas de narcotraficantes

que de productores agrarios.

Desde ASAJA apoyamos las reivindicaciones de nuestros compañeros de Valladolid y León y consideramos que nuestros agricultores ya pagan bastante caro la semilla que adquieren, como para incluirles ese royalty que ya debería estar incluido en el precio.

Además consideramos injustas las sentencias condenatorias a penas de cárcel que se han producido en nuestra provincia y la utilización de las mismas para amedrentar al agricultor.



ASAJA considera que los agricultores ya pagan bastante caras las semillas que adquieren.

FOTO C. R.

PROVINCIAS

LEÓN

ASAJA presentó el balance del sector agrario y ganadero de la provincia de León en el año 2020

El clima acompañó y permitió cierta normalidad en el campo, en un país asolado por la pandemia

C.R. / Redacción

El año agrícola 2020 transcurrió con cierta normalidad en la provincia de León alejado de la crisis que asoló y está asolando a otros sectores productivos de la provincia y del país con motivo de la situación sanitaria mundial.

La normalidad en la campaña de riego de los cultivos y una climatología razonablemente buena a lo largo de todo el año, y en particular lluviosa en los meses de primavera, permitieron cosechas en muchos

El maíz supone el 25,85% de valor de todo el sector, y el vacuno de leche es el principal de los ganaderos

casos por encima de la media habitual. No fueron relevantes para el conjunto de la economía agraria de la provincia la incidencia de plagas y enfermedades que de forma habitual o frecuente atacan nuestras producciones. Sin novedades también en la lucha y control de enfermedades animales.

El año en el que el campo comenzó con movilizaciones reivindicando precios justos, no podemos decir que ese problema se arreglara y que se pagara al agricultor y ganadero lo que

realmente le corresponde, pero sí hay que decir que se produjo un repunte en el precio mundial de los cereales del que se beneficiaron muchos productores de cereales de invierno y la totalidad de los cultivadores de maíz. Problemas que se temían en la comercialización de ciertas producciones como patatas o uva para vino, efectivamente se produjeron al darse una menor demanda y caída de las cotizaciones, pero la caída no fue tan grande como la esperada, y lo más importante, no quedó mercancía sin salir al mercado.

En las producciones ganaderas, se constata caída del número de ganaderías a pesar de que el volumen de ventas se mantiene o incrementa, con la excepción del ovino de carne y leche que sufre una sangría importante cada año, también en el 2020. En los precios podemos destacar como más relevante un cierto repunte de la leche de ovino, y una caída en las cotizaciones de la carne tanto en vacuno como en ovino.

Es justo reflejar una contención de los costes sobre todo por la vía de la compra de abonos y gasóleo. Los ganaderos obtuvieron forrajes a precios asequibles dada la abundancia de cosecha y pastos, pero han tenido que pagar más caros los piensos en la segunda parte del año debido a la subida de los cereales y sobre todo de los productos altos en proteína como torta de colza y soja que mayoritariamente importamos. Los costes laborales, para quienes tienen asalariados, subieron también como consecuencia de la subida del SMI que situó las nóminas por encima de lo pactado en el Convenio de Actividades Agropecuarias de la provincia de León.

Las ayudas directas al sector de fondos de la PAC llegaron con regularidad y han supuesto una inyección de 105 millones de euros en las economías agrarias de la provincia.

El sistema bancario está respondiendo con normalidad a las necesidades de financiación del sector agropecuario, necesi-



El presidente y el secretario de ASAJA-León, Arsenio García Vidal y José Antonio Turrado.

FOTO C. R.

dades que son cada vez mayores debido al mayor tamaño de las explotaciones y a la transformación a nuevos regadíos y modernización de los sistemas de riego. El sector está amortizando con normalidad los préstamos con intereses subvencionados que se concedieron con motivo de la sequía de 2017 y 2019.

ASAJA ha estimado el valor de mercado de la producción agroganadera de la provincia en 2020 en 688.480.000 euros, representando el subsector agrario 378 millones de euros (54,9%), y el subsector ganadero 310,48 millones de euros (45,1%). Venta de producciones (688,48 millones de euros) y ayudas directas (105 millones de euros), han supuesto unos ingresos brutos para el sector agroganadero de la provincia de 793,48 millones de euros.

El cultivo del maíz, que representa el 25,85% de las ventas de todo el sector (el 47% de todas las ventas de productos agrarios), y el vacuno de leche, que representa el 27,38% de las ventas de todas las producciones ganaderas, son los dos subsectores más relevantes desde un punto de vista cuantitativo que mueven la economía agropecuaria provincial.

Valor producción agroganadera de León en el año 2020

	MILLONES €	% SOBRE TOTAL	
CEREAL DE INVIERNO	74	10,75	
MAÍZ	178	25,85	
REMOLACHA	10	1,45	
PATATAS	6,8	0,99	
ALUBIAS Y OTRAS LEGUMB.	9,9	1,44	
LÚPULO	3,6	0,52	
FRUTA (PERA Y MANZANA)	6,7	0,97	
CASTAÑAS	13,6	1,98	
UVA PARA VINO	9,7	1,41	
FORRAJES	51	7,41	
CULTIVOS DE HUERTA	3,7	0,54	
GIRASOL, COLZA Y SOJA	10,4	1,51	
OTRAS PROTEAGINOSAS	0,6	0,09	
CARNE DE VACUNO	37,62	5,46	
VACUNO DE CEBO	40,57	5,89	
LECHE DE VACUNO	84,89	12,33	
LECHE DE OVINO	35,3	5,13	
CARNE DE OVINO	21,6	3,14	
LECHE DE CABRA	2,9	0,42	
CARNE CAPRINO	1,4	0,20	
PORCINO	41,3	6,00	
AVICULTURA PUESTA	4,6	0,67	
AVICULTURA ENGORDE	16,5	2,40	
APICULTURA	2,4	0,35	
EQUINO DE CARNE	5,7	0,83	
CUNICULTURA	15,7	2,28	



Esta publicación cuenta con financiación de la Consejería de Agricultura y Ganadería de la Junta de Castilla y León



Junta de Castilla y León

LEÓN



Cosechando maíz.

FOTO C. R.

El campo leonés pierde tan solo 63 ocupados en 2020, la menor caída de toda la historia

La incorporación de jóvenes ya casi compensa las bajas por jubilación, según ASAJA

C.R. / ASAJA-León

Los afiliados medios en el Régimen Especial de Trabajadores Autónomos con epígrafe agrario, ganadero y forestal, en el mes de diciembre de 2020, fueron 6.662, lo que representa una reducción del 1,09% respecto a los 6.736 de 2019, la más baja desde que tenemos registros.

Los autónomos de la agricultura representaban a finales de diciembre el 18,51% de todos los autónomos de la provincia. Por género, el 35,35% de los autónomos del campo son mujeres. Respecto a los asalariados, la media del mes de diciembre de 2020 fue de 2.002 asalariados con labores agroganaderas, cifras que representan un crecimiento del 0,55% respecto a los 1.991 cotizantes de un año antes.

El número de cotizantes con epígrafe agrario, incluyendo autónomos y asalariados, fue de media en el mes de diciem-

bre de 8.664, representando una caída de tan solo el 0,72% respecto a los censos de 8.727 de un año antes. Los afiliados con labores agropecuarias, bien como autónomos o como asalariados, en el mes de diciembre, que suman 8.664, representan el 5,53% de los 156.531 cotizantes totales. Del total de trabajadores agrarios referenciado al mes de diciembre, el 23,10% fueron asalariados y el 76,90% autónomos.

ASAJA interpreta que la reducción en la caída de los cotizantes agrarios, que algunos años ha llegado a ser de hasta el 6%, se está produciendo por el incremento de las incorporaciones de jóvenes, que prácticamente compensan las bajas que se producen y que son mayoritariamente por jubilación. Durante este año 2020 un total de 205 jóvenes leoneses solicitaron a la Junta ayudas para la incorporación al campo.

ZAMORA

La borrasca 'Filomena' también llegó a Zamora

El sector ayudó con los tractores a retirar la nieve

C.R. / Redacción

Aunque con menor intensidad que en otras provincias españolas, la borrasca "Filomena" se hizo notar también en la provincia de Zamora. En más de 40 carreteras provinciales fueron precisas labores de retiradas de hielo y reparto de fundentes, e incluso hubo que socorrer a algunos conductores atrapados por la nieve depositada en la calzada. Pero en muchas zonas fueron los propios agricultores los que se ocuparon, de despejar las calles y vías bloqueadas. Con sus tractores, apartaron los montones de nieve acumulados en numerosos pueblos, por iniciativa propia y organizándose entre ellos.

De nuevo daban ejemplo de responsabilidad y espíritu solidario con numerosos pueblos en los que los agricultores y ganaderos son el verdadero motor de actividad. Un compromiso que demostraron también estos meses de pandemia, procediendo a la desinfección de las calles.

Prevenir accidentes

Como es costumbre en estas fechas de frío y heladas, algunos ayuntamientos recomendaban a los vecinos abrir los grifos de vez en cuando para evitar que se congelen las tuberías y proteger los contadores con aislantes u otros



La nieve también visitó la provincia de Zamora.

FOTO ISMAEL

materiales para evitar que reventen. Por su parte, la Junta de Castilla y León incidía en la necesidad de ventilar las casas para prevenir otro de los peligros de estas fechas: la intoxicación por monóxido de carbono, causadas por los sistemas de calefacción.

En tres de cada cuatro casos de intoxicación por monóxido de carbono, a veces mortales, el origen del gas se encuentra en sistemas de calefacción con combustibles vegetales, como son el carbón, el cisco, la leña y en muy me-

nor medida, los braseros, glorias, hornos de leña, estufas.

La principal recomendación que puede hacerse para evitar la aparición de monóxido de carbono es que se mantenga siempre ventilada la estancia en la que se coloque una calefacción de este tipo, bien sea dejando abierta una puerta o una rendija en la ventana que permita la circulación del aire puro. Además, es de todo punto desaconsejable colocar este tipo de calefacciones en los dormitorios.



Soluciones para el profesional de la agricultura y ganadería



PROVINCIAS

SALAMANCA

Delgado y Dujo coinciden en la desmedida criminalización y en los bajos precios que reciben agricultores y ganaderos

Los presidentes de ASAJA Salamanca y Castilla y León hacen balance de 2020, "un mal año agrícola y ganadero"

ASAJA-Salamanca / Verónica G. Arroyo

El presidente de ASAJA Salamanca, Juan Luis Delgado, y el presidente de ASAJA Castilla y León, Donaciano Dujo, destacaron, a mediados de diciembre, que el 2020 ha sido un año bueno en producción, tanto agrícola como ganadera, pero pésimo en cuanto a precios. Por este motivo se ha obligado a los profesionales del campo a vender por debajo de costes mientras se "engaña" a los consumidores. Ambos presidentes no descartan nuevas movilizaciones cuando la situación sanitaria lo permita.

Delgado: "Seguiremos luchando por unos precios justos"

Ambos presidentes dieron una rueda de prensa en la sede de ASAJA-Salamanca para hacer balance de ejercicio. De este modo, ASAJA-Salamanca inició el año 2020 con la inauguración de las oficinas de Salamanca y, a pesar del estado de alarma, la organización ha seguido trabajando con el mismo ritmo que un ejercicio normal, con la sal-

vedad de realizar las tramitaciones de manera telemática exclusivamente.

Juan Luis Delgado, presidente de ASAJA-Salamanca, destacó el éxito que obtuvo la tractorada que reivindicaba el cese de la criminalización del sector; apoyo a la incorporación de jóvenes y mujeres a la agricultura y ganadería; la defensa por una PAC justa, sin reducción de importe; y precios justos. Unos precios que se han reivindicado durante todo el 2020, por parte de ASAJA-Salamanca.

La organización apoyó en la desinfección de pueblos y con diversas donaciones, como las de leche y patatas, a entidades y ONG para contribuir en el abastecimiento de alimentos a la sociedad.

El presidente provincial denunció la intención de cambio de estatus del lobo pues "aunque en Salamanca no varíe, si se dejan de controlar en otras zonas, aumentaría el número de ejemplares manera exponencial y causaría muchos más agravios a la ganadería salmantina". También puso el foco de atención en la PAC, "pues si no aumenta el techo de gasto, sería en detrimento de los precios que se pagan a los profe-



Juan Luis Delgado, presidente de ASAJA-Salamanca, estuvo acompañado por Donaciano Dujo, responsable regional.

FOTO V. G. A.

sionales de la agricultura y ganadería, ya que el nivel de vida sube". "Las subidas en el IVA a las bebidas azucaradas afectará negativamente en el sector remolachero", añadió.

Donaciano Dujo, presidente de ASAJA Castilla y León, recordó las elecciones internas de ASAJA-Salamanca y la reelección de Delgado como presidente otros cuatro años más. "Quiero reconocer el esfuerzo de los trabajadores de esta casa que son el alma de esta organización", desveló.

Dujo pidió "una rentabilidad de las explotaciones, una PAC rentable para producir y el reconocimiento del sector agrícola y ganadero", subrayado en las manifestaciones de primeros de año por toda la geografía española. "Para que la ciudad coma, el campo tiene que

producir y la sociedad lo ha entendido". En este sentido, Dujo recordó que "el problema ha venido de los precios, ya que la especulación ha querido hacer el agosto a nuestra costa".

Dujo: "Para que la ciudad coma, el campo tiene que producir y la sociedad lo ha entendido"

Respecto al presupuesto de la PAC, el presidente regional declaró que "no se mejoran las condiciones que se debería tener y no ayudas las normas políticas para desarrollar la PAC 2021-2027, que son contrarias a la producción y profesionali-

dad de los agricultores". "Todo son restricciones, con el mismo presupuesto nos obligan a atender más cuestiones medioambientales; lo que significa que vamos a ser menos competitivos con las producciones que vienen de América, Asia, Rusia... Pero no se ponen trabas a que entre en España la soja transgénica de Estados Unidos, la carne con antibióticos de Argentina y los sucedáneos de miel china, entre otros".

"La sociedad nos ha reconocido, pero no la clase política (ni española ni europea) que nos criminalizan cada vez que pueden con el cambio climático, con el IVA, con el azúcar, con el lobo...". El presidente regional aseguró que, de este modo, lo que se intenta es acabar con la agricultura y ganadería del medio rural

SIGUE EN LA PÁGINA SIGUIENTE ►

SALAMANCA

Ratificadas las funciones de Juan Luis Delgado como presidente en Salamanca

Última Junta provincial celebrada en 2020

ASAJA-Salamanca / V.G.A.

El pasado jueves, 17 de diciembre, ASAJA-Salamanca celebró la que fue la última reunión de la Junta provincial en el año 2020 y que, entre otras cuestiones, quedaron ratificadas las facultades del

presidente provincial. Unas facultades que propicia el artículo 27 de los estatutos internos por las que Juan Luis Delgado, presidente reelecto, pueda desempeñar su función de representación de la Organización Agraria ASAJA-Salamanca.



Los responsables de la OPA salmantina, durante la reunión de diciembre.

FOTO V. G. A.

A las doce de la mañana, se reunieron, por una parte, los vocales de la Junta provincial, algunos de ellos nuevos en el cargo; y, por otra parte, la Comisión permanente. En el acto, se repasó qué ha supuesto el ejercicio

2020 para la organización y los diversos asuntos de interés general en toda la provincia salmantina, entre los que destacan los problemas con la fauna salvaje, el funcionamiento de la Lonja de Salamanca, las acciones reali-

zadas por la OPA durante la pandemia, la preocupación del sector ante los precios y las campañas realizadas por ASAJA-Salamanca para el fomento del consumo de producto local y varias donaciones, entre otros.

►VIENE DE LA PÁGINA ANTERIOR

Dujo lanzó una disyuntiva: “¿Quieren agricultores de sofá? Pues nosotros queremos agricultores de tractor y explotación ganadera”.

“La industria alimentaria roba a los agricultores y engaña al consumidor, pues le cobra un precio excesivo por algo que ha adquirido a precio de saldo”, sentenció Dujo. Y defendemos un medioambiente sostenible, no uno de salón, de sofá o de oficina como el de los ecologistas”. Dujo insistió, asimismo que se lamenta la aparición de un lobo muerto y no suceda igual cuando éste acaba con un rebaño entero”.

El presidente regional finalizó el balance destacando las 250.000 cabezas de ganado y los 500 ganaderos que hay menos respecto al año anterior; y que se pretenda vender como nuevas las ayudas acopladas, de ecoesquemas, etc.; cuando pertenecen al mismo presupuesto. El mismo presupuesto de la PAC que cuando España entro en la Unión Europea en 1992.

SALAMANCA

Reuniones telemáticas para solventar dudas de los socios

ASAJA-Salamanca / Verónica G.A.

ASAJA-Salamanca ha organizado varias reuniones telemáticas con grupos determinados de socios para solventar dudas, fallos, olvidos de requisitos con respecto a las ayudas de incorporación concedidas o planes de mejora. Debido a la actual situación de pandemia generada por la COVID-19, la OPA ha implantado una serie de medidas para seguir dando un servicio completo de información y atención instantáneas sin correr riesgos para la salud de ninguno de los usuarios.

De este modo, la ASAJA-Salamanca ha dispuesto todo lo necesario para utilizar una de las herramientas que permite esta vía de comunicación. La aplicación Zoom ha abierto una ventana de conexión que se suma a las habituales. Superados los primeros conatos para que los interesados obtuvieran todas las instrucciones y lograrán con éxito una conexión real e inmediata, ASAJA-Salamanca ha organizado con éxito los encuentros virtuales.

SEGOVIA

Año nuevo para la ganadería: nuevas expectativas y también preocupaciones

Aunque los ganaderos siguen haciendo su trabajo, el consumo es muy débil por la paralización de la hostelería, a causa de la pandemia

ASAJA-Segovia

El 2021 ha comenzado con una nueva oleada del dicho Covid-19, lo que sigue provocando mucho daño en la salud de nuestra gente y una contención muy complicada del virus.

En el sector ganadero, también provoca preocupación la evolución de la pandemia debido al retroceso del consumo y a la paralización de las ventas en el canal HORECA. Además, cada producción tiene su problemática, con o sin pandemia. Todas las producciones ganaderas tienen su nicho donde intentar mejorar, cuestión que se dice muy fácil pero que no es tan sencilla. En ella influyen diversos factores como: ámbito sanitario, políticas internas de industrias transformadoras y distribución, política nacional e internacional, área de exportaciones y consumo interno.

Porcino capa blanca

En España, el cerdo de capa blanca tuvo un buen año 2020, pero en el último trimestre del año empezaron a bajar las lonjas con descensos en los precios de hasta el 25 por ciento desde máximos anuales. Por parte de China hubo una gran importación de carne de cerdo debido a la merma que produjo la Peste Porcina Africana en su cabaña. Durante este mes de enero se aprecia un sostenimiento en los precios en las lonjas, principalmente por la demanda sostenida de China. El 2020 estuvo marcado por la gran demanda provocada por China y la aparición de la Peste Porcina Africana en centro Europa, principalmente en Alemania.

Porcino Ibérico

En plena campaña de sacrificio de los cerdos de bellota, los precios de diciembre y enero son muy malos para el sector, alrededor de 2,20 €/kg de peso vivo de los cerdos 100% ibéricos; alrededor de 2,08 €/kg de peso vivo de los cerdos 75% ibéricos y alrededor de



Vacuno de extensivo en las faldas de la sierra de Guadarrama, vertiente segoviana.

FOTO C. R.

1,95 €/kg de peso vivo de los cerdos 50% ibéricos.

El porcino ibérico de cebo está teniendo dificultades para dar salida al ganado, debido a la campaña del ibérico, circunstancia recurrente todos los años y este año muchos más agravada debido a la pandemia sanitaria que estamos padeciendo.

Además, cada producción ganadera tiene sus problemas, con o sin covid

El año pasado estuvo marcado por el precio catastrófico que tuvo el porcino ibérico desde el comienzo de la pandemia. El ministerio articuló una ayuda de 10 millones de euros para el sector de la que se consumió alrededor de un 4%. Desde ASAJA insistimos al Ministerio de lo mal que estaba planteada la ayuda y las pautas que debía de seguir para corregirla, pero hicieron oídos sordos a nuestras propuestas.

Vacuno de leche

Sigue atravesando una situación muy complicada independientemente de la Co-

vid-19 (sector al que no ha afectado de forma directa la pandemia). No se ven previsiones de mejorar por la inmovilidad de la parte industrial, distribuidora y política. El precio de la leche sigue estando muy por debajo de la media europea, independientemente del método de estandarización que se use para equiparar leche al 4,0% de grasa y 3,4% de proteína. Existe un alza en el precio de la 'leche spot' en estas fechas por la escasez de la misma. Pero la viabilidad del sector pasa por cumplir la ley de la cadena de valor y equipararnos a la media europea.

Vacuno de carne

El mercado ha empezado como termino el año pasado, precios malos estabilizados con ciertos repuntes en alguna lonja. Con la esperanza de que puedan ir alza, después de un año de precios muy malos debido a la covid-19. El alza de precios debe ir de la mano de las exportaciones hacia nuevos mercados, tarea fundamental de la Interprofesional. Una de las principales preocupaciones dentro del sector sigue siendo el área del saneamiento obligatorio, el cual produce grandes preocupaciones en las explotaciones

ganaderas y nunca se llega a entender bien su procedimiento y el fin que persigue.

Ovino y caprino de carne

Sector muy perjudicado por la pandemia, hubo mucha dificultad para sacar los lechales de las explotaciones, en muchos casos no se les pudo dar salida y tuvieron que quedarse para cebarlos con la gran incertidumbre del mercado. Este sector sigue reclamando una PAC fuerte para poder subsistir. Es uno de los sectores menos tecnificados pero que más converge con el medio natural y optimiza los recursos existentes en el ecosistema.

Ovino y caprino de leche

Paso una mala época con el inicio de la pandemia, pero en cierto modo se ha recuperado y existen subidas del precio de la leche lo que hace respirar al sector.

Sector Cunicola

Tuvo un aceptable 2020, no siendo a finales de año cuando se produjeron caídas de hasta un 20% en las lonjas que aún persisten. Está caída de las lonjas es debido a la gran acumulación de conejo congelado que se encuentra en las cámaras que no se le da salida.

PROVINCIAS

PALENCIA

Luces y sombras en el balance agrario anual de ASAJA-Palencia

Tanto el regadío como la ganadería son sectores que fijan población, y sin embargo son los grandes olvidados

ASAJA-Palencia / Sonia Arnuncio

Un año de luces y sombras. Así calificaba el presidente de ASAJA-Palencia al año 2020 en el tradicional balance agrario. Un acto muy diferente al de otros años que en esta ocasión se desarrollaba exclusivamente ante los medios de comunicación.

Antes de empezar, Honorato Meneses quiso tener un recuerdo para los agricultores y ganaderos fallecidos como consecuencia de esta pandemia que ha marcado un año complicado que comenzaba en la calle, con unos agricultores al límite que protestaban por la falta de rentabilidad, la criminalización del sector y una PAC injusta. “Durante las movilizaciones comprobamos que la sociedad entendía nuestras peticiones y por primera vez recibimos el apoyo social”, explicó el presidente de la organización agraria.

La crisis sanitaria y el confinamiento paralizaron las protestas. “Sin embargo -indicó Meneses- agricultores y ganaderos no paramos, y seguimos produciendo alimentos para la sociedad como siempre hemos hecho. Había miedo a un desabastecimiento, pero gracias a los agricultores no han faltado los productos de primera nece-



Presentación del balance anual de ASAJA-Palencia.

FOTO S. A.

sidad y esto ha demostrado que somos un sector imprescindible al que hay que cuidar”.

Por lo que respecta al balance agrícola, las “luces” fueron para la cosecha de cereal, con 1,4 millones de toneladas en 300.000 hectáreas cultivadas, una cifra que supone un 40 por ciento más sobre la media de un millón registrada en los últimos diez años. Sin embargo, la incertidumbre por los bajos precios emborronó durante meses la alegría de las buenas producciones, aunque tras el verano se fueron recuperando.

El año fue bueno también para los forrajes en la provincia más productora de alfalfa de secano de España en torno a la cual gira una industria de cinco plantas transformadoras con vocación exportadora. También en el sector de oleaginosas ha tenido gran importancia el girasol, con 40.000 hectáreas sembradas, no así la colza, con dificultades para repuntar y ampliar las 1.500 hectáreas.

Sin embargo, la remolacha es uno de los cultivos más perjudicados con sólo 1.200 hectáreas frente a las 8.000 sembradas en

los años buenos. Los ataques del gobierno con el impuesto al azúcar y la campaña en contra del consumo por parte del ministerio están poniendo la puntilla al que fue “cultivo estrella” en la provincia. En cuanto a la patata, desde que empezó la pandemia se está viendo perjudicada por el cierre de la restauración, especialmente los cultivadores del norte de la provincia por tratarse de una patata destinada al consumo.

La ganadería de ovino y vacuno, especialmente la de carne (lechazos, piezas de mayor calidad en vacuno) es la gran perjudicada por la crisis sanitaria, imposibilitada para dar salida a unos productos que, por tradición, se consumen en los establecimientos hosteleros. En este sentido, Honorato Meneses animó a los palentinos a consumir los productos de nuestra tierra, de una gran calidad y con todas las garantías, y denunció que mientras se ponen trabas para producir aquí, se permite la entrada de productos de fuera que no tienen que cumplir con los estrictos requisitos que se imponen en nuestro país. Además, exigió un etiquetado más transparente para que el consumidor tenga claro dónde se han alimentado los animales.

Por otra parte, el presidente provincial de ASAJA criticó el “presupuesto cero” que llegará a nuestra provincia para la modernización de regadíos en el sistema Carrión que sufre un déficit hídrico desde hace muchos años. “Tanto el regadío como la ganadería son sectores que fijan población, y sin embargo son los grandes olvidados”, lamentó.

Donaciano Dujo, muy crítico ante el próximo periodo PAC

El presidente regional de ASAJA, Donaciano Dujo, que respaldó con su presencia el balance provincial, exigió más dureza en la Ley de la Cadena Alimentaria para evitar abusos por parte de los intermediarios que suben los precios al consumidor mientras bajan para el productor.

Sobre la PAC, Dujo expresó su rechazo para la política europea del periodo 2023-2027. “Va a ser peor, va a tener menos presupuesto y más obligaciones y no beneficia al agricultor porque no se le permite producir lo que sí se compra a terceros países”. Igualmente mostró su preocupación por que las ayudas de eco-esquemas perjudican a nuestros agricultores y ganaderos.

El presidente de ASAJA en Castilla y León adelantó que las reivindicaciones de principios de año siguen vigentes. “La pandemia demostró que el campo es esencial y que la sociedad tiene que comer”, dijo, se preguntó “qué hubiera pasado si nos hubiéramos visto obligados a importar alimentos por no poder producirlos aquí”.

Al igual que hiciera Meneses, Donaciano Dujo lamentó los bajos precios que perciben agricultores y ganaderos en comparación con países vecinos; exigió un etiquetado inequívoco para nuestros lechazos, especialmente en estas navidades y alertó de la reducción de ganaderos en Castilla y León. “Si no hay un apoyo decidido de las administraciones nos quedamos sin ganadería y detrás irá la agricultura”, vaticinó.

PALENCIA

Comienzan nuevos cursos de Manejo de GPS en enero y febrero, organizados por ASAJA

ASAJA-Palencia impartirá en enero dos cursos de Manejo de GPS, uno de mañana y otro de tarde, mientras que habrá otro en febrero. Durarán solo 20 horas repartidas en 5 días.

El objetivo de esta acción es formar a los agricultores y familiares en el manejo de GPS con todas sus aplicaciones. Los contenidos de

los cursos son los siguientes: Introducción a la agricultura de precisión. Conceptos básicos. Sistema de guiados y autoguiados GPS. Mapas de rendimiento en cosecha. Equipamiento necesario. Mapas de índice de vegetación. Imágenes satelitales y sensores de campo. Mapeo de los suelos. Conductividad



El objetivo es formar a los agricultores en el manejo de esta herramienta.

FOTO S. A.

Eléctrica. Fertilización a dosis variables. Siembra a dosis variables. ISOBUS. Otras aplicaciones de la agricultura de precisión. Perspectivas de futuro. Software de ges-

tion de mapas y explotaciones agrarias.

El curso se realizará en las oficinas de ASAJA en Palencia, con todas las medidas de seguridad frente a la Covid.

SORIA



Los ganaderos demuestran una vez más su capacidad de trabajo para salvaguardar la integridad del ganado. Los agricultores colaboran siempre en despejar los accesos en los pueblos. FOTOS N. P.

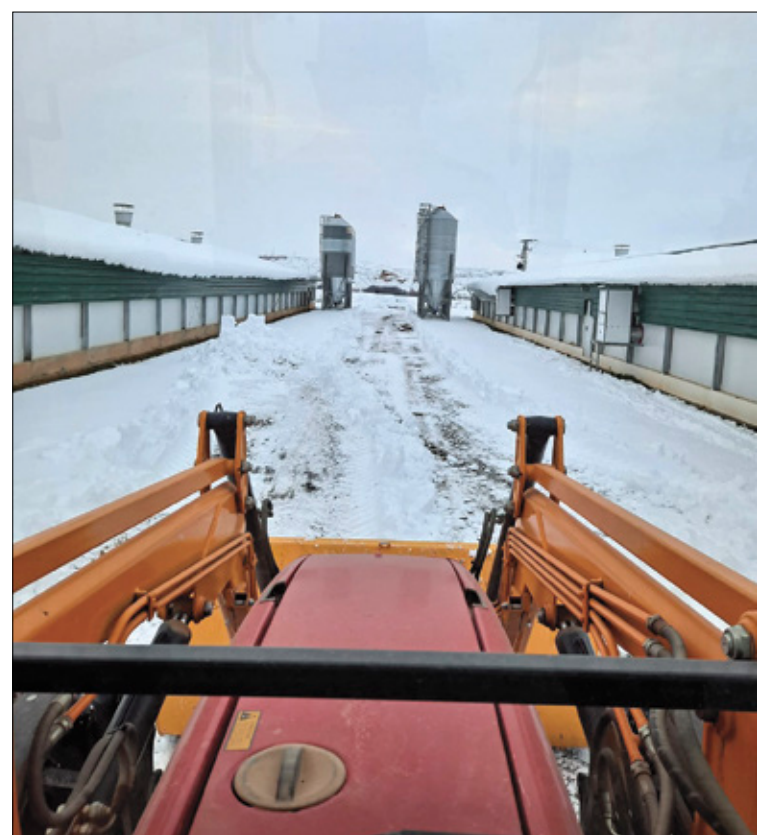

El campo soriano sigue adelante a pesar de la borrasca Filomena

Los ganaderos y los agricultores de la provincia vuelven a demostrar su profesionalidad y estuvieron al pie del cañón, a pesar de una climatología adversa en explotaciones y pueblos

ASAJA-Soria / Nacho Prieto

El año 2020 fue complejo para el campo y este 2021 parece que también quiere tener su cuota de protagonismo. En esta ocasión se debe a la borrasca Filomena y a las heladas que llegaron a continuación. No ha sido buen momento para idílicos paseos campestres, pero el mundo rural es mucho más. Como apunta el presidente de ASAJA Soria, Carmelo Gómez, “los profesionales del campo estamos acostumbrados a estas inclemencias, más allá del eco de la prensa por el caos en Madrid. Nosotros, con nuestros propios medios, siempre tratamos de estar comunicados y los pueblos

lo están muchas veces gracias a nuestras labores, porque lo que son las administraciones, demasiado a menudo, llegan tarde y mal a los lugares alejados de las grandes capitales”.

Y es que en una provincia como Soria las nevadas no son una novedad, y los ganaderos especialmente ya están acostumbrados a unas condiciones adversas muy duras, lo que pone más en valor su trabajo. El arranque de este año para las explotaciones de vacuno está siendo complicado, ya que lo que va bien para el campo no siempre va bien para los animales; en este caso por el intenso frío, la humedad, el hielo y las ventiscas. Por ejemplo,

David Arévalo, de la localidad de Gallinero, y Pedro Revuelto, de La Póveda, añaden que “son días en los que hay que dar de comer más a los animales para ayudarles a salir adelante, y estar mucho más pendientes si cabe para llevar a los animales a las naves porque incluso algún ternero puede congelarse, especialmente los recién nacidos”.

Otro de los problemas cruciales en el que coinciden los ganaderos consultados es el suministrar agua a los animales ya que con temperaturas tan bajas es habitual que este elemento esencial se hiele. Diego Escalada, de la localidad de Pedrajas, comenta en ese sentido que “el mayor que-

bradero de cabeza, además de las hembras que van a parir, es el agua. Para la comida de los animales solemos tener menos problema dado que en verano preparamos mucho forraje y paja por lo que pueda venir”. Coincide con él otro ganadero, Rubén Sotillos, de Liceras, que comenta que “dar de comer al ganado puede llevarnos más tiempo o ser más complejo, costoso y laborioso en

días de nieve, pero con la maquinaria disponible se puede ir haciendo, lo más importante es conseguir que los animales tengan agua todos los días y por ello tenemos que ir al campo mañana y tarde para evitar que el hielo reviente mangueras, depósitos, bidones, etcétera. Aunque dicho esto también hay que reconocer que esto pasará en unos días y es lo que toca en esta profesión”.

“Bien para cereal y el viñedo y evita la proliferación de topillos”

Las copiosas nevadas de principios de año también tienen varios aspectos positivos, como detalla el presidente de ASAJA Soria: “La nieve trae un incremento general de las reservas hídricas, y en el cereal, además de su función de protección, aislando la planta, la nieve aporta agua

y humedad. También ayuda a un orden natural para que los topillos no se conviertan en una invasión. Para la vid también es beneficioso. Ejerce como un poderoso desinfectante, limpiando la madera de la cepa que, con el frío aportado por la nieve, realiza mejor la parada vegetativa. Y retrasa

los brotes, disminuyendo el riesgo por heladas”.

Respecto a los ganaderos, Carmelo Gómez recordó una vez más que son profesionales muy abnegados, que “saben perfectamente hacer su trabajo, que están preparados y acostumbrados y que vuelven a demostrar su

importantísimo papel en el mundo rural. Es un sector que contribuye a fijar la población y mejorar la economía de la zona, además de que ayuda a mantener el paisaje y colabora en la lucha contra los incendios, pero requiere que los gobernantes tengan las ideas muy claras del territorio y de los profesionales por los que hay que apostar si se quiere futuro lejos de las ciudades”.

PROVINCIAS

VALLADOLID

ASAJA-Valladolid presenta alegaciones ante el Ministerio por la normativa que regulará la vendimia en verde

Pide cambiar aspectos de este proyecto para que no se lesionen los derechos de un sector estratégico para nuestra comunidad

ASAJA-Valladolid / Enrique Palomo

ASAJA-Valladolid ha presentado una "batería de alegaciones" al Real Decreto que regulará la futura cosecha en verde por la situación de la pandemia. El Real Decreto 1363/2018, de 2 de noviembre, para la aplicación de las medidas del programa de apoyo 2019-2023 al sector vitivinícola, ahora en fase exposición pública, contiene varios aspectos que ASAJA considera lesivos para el sector.

Esta organización, referencia en el sector del viñedo y la tramitación de expedientes, tras una ronda de consultas a sus viticultores, se ha movilizado para cambiar varios puntos de unos seis artículos de este proyecto de Real Decreto elaborado por el Ministerio de Agricultura.

En concreto, ASAJA-Valladolid demanda que se cambien varios puntos del artículo 78 sobre los Requisitos de Admisibilidad. Esta organización

profesional agraria no está de acuerdo en que solo puedan acogerse a la ayuda las solicitudes de parcelas completas. ASAJA piensa que esta medida dejara fuera a muchos viticultores que son hermanos y comparten parcelas que no podrán solicitar esta ayuda.

Sobre la superficie máxima por solicitud, fijada en 25 hectáreas por viticultor y año que las comunidades podrán reducir, ASAJA ha propuesto que la Junta de Castilla y León no reduzca esta superficie.

ASAJA-Valladolid también está en contra de la medida establecida en Real Decreto de que una misma parcela no pueda recibir ayuda en dos campañas seguidas. Si bien, en el año 2021 no sería de aplicación puesto que han incluido una excepción en el Proyecto del Real Decreto. ASAJA Valladolid quiere que esta excepción se mantenga hasta el año 2023. "La medida de la cosecha en

verde no deja de ser una excepción a la normalidad que no es elegida y sí pretendida en función de unas circunstancias que no se pueden manejar ni decidir, por tanto, como tal medida excepcional, no debería impedirse que se pudiera repetir parcela". En este caso ASAJA Valladolid considera que podría ser conveniente introducir un elemento corrector de prioridad que prime a la parcela que no repite medida en años seguidos.

ASAJA-Valladolid, entre otros, también ha presentado alegaciones al artículo 79 BIS del Ministerio de Agricultura que regula el procedimiento de selección. En el apartado c) se establece que, en caso de empate, habría que dar prioridad a parcelas de mayor superficie y si persiste empate, según el orden de presentación. Esta organización está en contra de este apartado y considera que lo ideal sería "priorizar en primer lugar la



El viñedo, sector esencial en Valladolid y en Castilla y León.

FOTO C. R.

parcela que no ha sido incluida el año anterior y eliminar tanto la prioridad de la mayor parcela, como el orden de presentación, puesto que no ha de ser éste un procedimiento de selección".

En base a la experiencia del año pasado, ASAJA-Valladolid ha presentado alegaciones también al artículo 82 que establece las fechas para los controles de ejecución o realización de la cosecha en verde. Esta organización considera que la fecha de estos controles de ejecución que establece el proyecto del

Real Decreto del Ministerio de Agricultura son excesivamente tempranos. La cosecha mecánica antes del 16 de julio como establece el Real Decreto no es viable ya que la uva no está madura y no cae teniendo que revolucionar mucho las vendimiadoras, lo que puede dañar el viñedo. Desde ASAJA ya se pidió la ampliación de los plazos de ejecución de la cosecha en verde el año pasado tras comprobación de los técnicos en campo. Lo razonable serían mediados y finales de agosto.

VALLADOLID

ASAJA-Valladolid pide que cesen las campañas interesadas para criminalizar injustificadamente determinados alimentos

Exige rectificación de la información de TVE donde se calificó al vino "como la droga legal más consumida en España"

ASAJA-Valladolid / E. Palomo

Si hace unas semanas el culpable de todos los males en la alimentación era el azúcar por una campaña del Ministerio de Consumo, en esta ocasión, le ha tocado a otro de nuestros mejores alimentos: el vino. ASAJA-Valladolid pide, que, de una vez, cesen las campañas interesadas para criminalizar injustificadamente determinados alimentos.

Para esta organización, es inadmisible que el pasado 14 de diciembre, en el telediario de la 1 de las 15:00 horas, se señalase en una noticia que "el vino era

la droga legal más consumida en España". Una información que es falsa, errónea y carente de base científica, que induce al consumidor al alarmismo y la confusión.

El vino, además de ser el mayor embajador de la calidad de los productos de nuestros agricultores, es uno de nuestros alimentos con mayores propiedades beneficiosas si es tomado con moderación.

Por ello, ASAJA-Valladolid exige a RTVE una rectificación inmediata de la desafortunada información que daña gravemente el trabajo de un sector, que genera de forma di-

recta 6.500 millones de euros anuales en España.

Los viticultores y bodegueros, que han hecho un esfuerzo descomunal durante la pandemia para que alimentos fundamentales en la mesa y la cultura de nuestro país no faltasen un solo día en los hogares. Ahora, miran con estupor como desde un medio público pagado por todos se ataca a todo un sector sin ningún tipo de rigor, ya que no solo el vino es uno de nuestros mejores alimentos y emblema de calidad, sino que en realidad es la cerveza la bebida alcohólica más consumida de España.



El vino, emblema de calidad, y una de las principales producciones españolas.

FOTO C. R.

¡Asegura tus instalaciones y maquinaria! con:

ASAJA Valladolid

- INCENDIO Y EXPLOSIÓN.
- GASTOS DE EXTINCIÓN Y SALVAMENTO.
- AGENTES ATMOSFÉRICOS.
- RESPONSABILIDAD CIVIL FRENTE A TERCEROS.

Más Información: 983 20 33 71 / 667 665 420.

JOSÉ JAVIER ALONSO MATEOS
INGENIERO AGRÓNOMO

MOTORES Y MÁQUINAS AGRÍCOLAS (XXIV)

En esta nueva entrega de la serie que estamos dedicando a máquinas agrícolas, se va a describir la maquinaria habitual-

mente empleada en las explotaciones que cuentan con especies hortícolas, así como en la producción de determinadas

especies leñosas que están ampliamente extendidas por las diferentes provincias de Castilla y León.

GENERALIDADES

Hay que apuntar que dependiendo del tipo de cultivo el grado de mecanización que soportan las distintas fases de desarrollo será mayor o menor. Para el caso de la recolección, no todas las especies se encuentran en el mismo nivel, y depende en gran medida del destino posterior que se vaya a dar al elemento recogido.

PODADORAS

Es un tipo de máquina propia de los cultivos leñosos. Para el caso de la región, el cultivo principal sobre el que se puede aplicar es la vid, dependiendo también del sistema de cultivo que aplique. Asimismo, existen determinadas zonas de la región en donde se pueden encontrar superficies importantes de frutales de pepita, donde también son aplicables.

No obstante en los cultivos sobre los que se puede emplear, la tarea de poda no se deja sólo a merced de la acción mecánica que se pueda realizar, ya que también es conveniente un repaso manual para que la eficiencia de la acción sea máxima.

Existen dos tipos de podadoras que se pueden emplear. Las que emplean barras de corte se suelen utilizar en cultivos como la vid, así como en ramas pequeñas de pequeño diámetro de especies frutales, en cambio cuando las ramas están más lignificadas se emplean las podadoras de discos.

Este tipo de elementos se pueden instalar en el tractor y son accionados hidráulicamente.

PLATAFORMAS DE RECOGIDA DE FRUTA

Este tipo de elementos tienen que favorecer por un lado el desplazamiento de los operarios que realizan la recogida manual de la fruta, así como transportar ésta fácilmente para luego ser almacenada.

Existen distintos tipos de plataformas como las que se comentan a continuación:

- **Plataformas individuales.** Desplazan un único operario y los bastidores suelen ser autopropulsados. No obstante también se pueden tener dos plataformas de uso individual, con la finalidad de que dos operarios realicen la recogida de la fruta en dos espaldersas distintas. Sólo son recomendables en determinadas circunstancias, ya que el rendimiento de la recogida se favorece cuando van más operarios.

- **Plataformas múltiples.** Son empleadas en plantaciones cuyos árboles frutales se encuentran en espaldersa. Su desplazamiento es lento entre las filas de los mismos, y los

Las máquinas agrícolas (XVII)



operarios van ubicados a distintas alturas, recogiendo la fruta de manera completamente manual.

VENDIMIADORAS

Tal y como se ha comentado anteriormente, este tipo de máquinas no se pueden emplear en todos los sistemas de cultivo de la vid, ya que el único en el que se pueden utilizar es cuando se tiene un sistema de espaldersa.

Las vendimiadoras que se emplean actualmente en las explotaciones funcionan principalmente con elementos sacudidores. El avance que tiene lugar se produce sobre la propia fila de las cepas y mediante dedos vibrantes los racimos caen a un sistema recogedor, y posteriormente mediante una serie de cintas transportadoras se almacenan en un remolque que debe ir en paralelo a la vendimiadora y en cuyas paredes suele ir una lona impermeable por si se produjera mosto.

Cuando se produce la caída del racimo, no sólo caen este tipo de ele-



mentos, sino que también lo hacen hojas y pequeños tallos, los cuales se desprenden por distintas aspiraciones (que tienen que estar bien reguladas con la finalidad de que no se produzcan demasiadas pérdidas).

RECOLECCIÓN DE CEBOLLAS

Aunque todavía se sigue realizando de manera importante la recogida manual, cada vez se está empleando

más el sistema mecanizado, el cual consiste en el empleo de cosechadoras. Se pueden realizar varias pasadas para realizar las labores necesarias, pero las cosechadoras reducen las pasadas a una sola ya que aglutinan en ella todas las acciones que se requieren, con lo que la eficiencia del proceso es importante.

Como elementos destacados de las cosechadoras se tienen los órganos de corte y limpia, así como el

sistema de corte de los cuellos. En cuanto a los primeros indicar que están formados por una barra de corte que se encuentra enterrada, dos discos inclinados o barras cuadradas que giran enterradas, eliminando los daños de las cebollas durante el arranque. La cebolla cortada pasa por unas cadenas que favorecen la limpieza de tierra de las mismas, para luego posteriormente cortarse los cuellos.

Es importante cuando se emplean este tipo de máquinas que las cebollas se limpien de elementos como la tierra y las piedras, que suele producirse sobre la misma máquina.

RECOLECCIÓN DE ZANAHORIAS

El sistema mecánico de recolección de las zanahorias consiste en una reja que tiene que ir lo suficientemente bien ajustada para no dañar el elemento comercial. Mediante un sistema de bandas que ejercen presión sobre las hojas y al mismo tiempo elevan la raíz, se lleva a cabo el arrancado de las zanahorias. En la máquina se tienen bandas que orientan las raíces con la finalidad de cortar las hojas y transportar las raíces hasta una tolva, dispuestas ya para ser almacenadas.

MANIPULACIÓN DE LOS PRODUCTOS HORTOFRUTÍCOLAS

Los sistemas en los que suelen transportar muchos de los productos que se han comentado van en elementos como las cajas de campo o los cajones paletizables. Las primeras tienen un capacidad de aproximadamente 25 kilogramos y son de materiales como la madera o el plástico que se transportan directamente. En cuanto a los segundos, las dimensiones son estándar y suelen tener capacidad de aproximadamente 500 kilogramos.



AGROCURSOS ONLINE PARA AGRICULTORES Y GANADEROS

La nueva plataforma para formación online de ASAJA de Castilla y León ofrece Cursos de Incorporación a la Empresa Agraria

ASAJA de Castilla y León cuenta con una plataforma online a través de la cual todos los jóvenes interesados pueden obtener el certificado de aprovechamiento del Curso de Incorporación a la Empresa Agraria, siguiendo el programa formativo oficial. Tras superar los módulos requeridos, los alumnos estarán preparados para presentarse a la evaluación final certificada por la Consejería de Agricultura y Ganadería.



ASAJA
Castilla
y León

MERCADILLO

MAQUINARIA

COMPRAS

Compró: abonadora AGUIRRE de 2500/3000 kilos. Que lleve chapa lateral para desorillo. Telf. 690 328344.

Compró: remolque basculante de 6 a 10 toneladas, en buenas condiciones. Telf. 652 862041.

Compró: máquina de quitar piedras. Telf. 620 210903.

Compró: conjunto plegable de 4 o de 5 metros. Telf. 686 985526.

Compró: neumático 23 1 26, de cualquier marca. Telf. 630 324914.

Compró: 4 brazos de sembradora SOLÁ modelo 1303. Telf. 655 688635.

Compró: EBRO 8135 ó 6125 con pala y tracción total. Telf. 654 374719.

Compró: tractor NEW HOLLAND mod. G 170-190-210. Telf. 659 438391.

Compró: remolque basculante de 16-18 toneladas. Telf. 659 438391.

Compró: máquina de segunda mano de quitar piedras con cajón. Telf. 686 985526.

Compró: cañón de riego en buen estado. (Provincia de Soria). Telf. 659 152116.

Compró: tractor de segunda mano entre 110-140 CV. Tfno. contacto 619 759 946.

Compró: una semichisel de 12 a 15 brazos y un rodillo de 4 metros aproximadamente. Tfno. 685 227365.

Compró: tractor de 140-150 CV Con menos de 10.000 h Telf. 686 136031.

Compró: dos cubiertas de la medida 23.1/30 y otras dos 540/65R30. En buen estado. Telf. 637 500448 y 669 097208.

Compró: pinza con portapalets para acoplar al tractor. Telf. 609 777249.

Compró: arado KEVERLAND o KUHN de 16 pulgadas de anchura variable, en buen estado. Telf. 616 412171.

Compró: máquina desegar hierba manual y pequeña. Telf. 616 987234.

Compró: tubería de aluminio de segunda mano, 500 tubos de 6 metros de 2" y unos 50 tubos de 6 metros de 5". Telf. 679 405586.

Compró: cobertura de aluminio 2 pulgadas preferentemente RAESA. Telf. 685 981282.

VENTAS

Vendo: rodillo SALAZAR de 6,5 metros y plegable. Telf. 635 028027.

Vendo: chisel QUIMEL, de 3,5; cultivador GIL de 5 metros plegable de 19 brazos, carro herbicida HARDI de 13 metros hidráulico cuba de 1.300 litros. Telf. 635 028027.

Vendo: sembradora neumática plegable de 4 metros, de bota. En buen estado. Telf. 689 902436.

Vendo: abonadora AGRINOX arrastrada de 7000 kg., de cinta con tolva de acero inoxidable e hidráulica. Telf. 608 163273 y 659 214353.

Vendo: tubos riego de 4 pulgadas, tubos de 50, cruces, llaves y aspersores, 2 motores de riego y 26 participaciones de ACOR. Telf. 636 605883.

Vendo: cuba de agua de 7.000 litros, marca AGUADO V-7, se compró en 2012 por la sequía que tuvimos, afortunadamente solo se tuvo que usar una mañana, desde entonces ha estado guardada bajo techo. Está en perfectísimo estado. 5800 €. Telf. 646 346830.

Vendo: dos bebederos de ganado, 300 x 75 cm., marca CÁMARA, en perfectísimo estado. 620 €. Telf. 646 346830.

Vendo: depósito de chapa de 3.000 litros y 2 sinfines eléctricos. Telf. 630 880504.

Vendo: Conjunto marca BAUER de 17 brazos seminuevo por ser demasiado pequeño. Telf. 686 985526.

Vendo: cosechadora LAVERDA de 4,20; corte para pipas también, picador de paja, en perfecto estado. Telf. 635 028027.

Vendo: abonadora 1800 kilos AGUIRRE, sembradora GASPARDO de 5,30 hidráulica, arado KVERNELAND de 4 de boca variable, guadañadora, remolque de 9000 kilos. Telf. 635 028027 y 658 024090.

Vendo: arado fijo de tres cuerpos con ballesta, anchura variable. Rueda de control. Buen estado. Depósito de combustible, gas-oil. Capacidad 3.000 litros. Telf. 679 752973.

Vendo: sembradora SOLÁ de 5 metros sin estrenar. Telf. 615 146908.

Vendo: vertederas KEVERLAND de 5 cuerpos, ancho variable, de tres años, con rasetas de 180. Telf. 649 792479.

Vendo: tractor JOHN DEERE 69205, con 7900 horas, ruedas nuevas. Precio 42.000 €. Telf. 685 227365.

Vendo: tractor MASEY FERGUSON 5445 DINA 4, 100 CV doble tracción con pala, máquina de sembrar cereal de 3 m SOLÁ, cultivadores de muelle 11 brazos y rastra, máquina arrancar patatas y cestas remolacha de dos cerros, motor de riego de 28 CV con turbina de doble rodete y manguera de 100 mm x 6 m, bomba de tractor CAPRARE, con manguera de 90 mm x 5 m, 40 tubos de tres pulgadas y 6 m con válvula. Telf. 923 321114 y 679 462645.

Vendo: sembradora de 4 m, de botas con marcadores hidráulicos y tabla niveladora. Telf. 647 545078.

Vendo: máquina de cinco líneas para siembra de precisión NODET KUHN con todos sus accesorios, arrancador de remolacha MACE, motor de riego PIVA de cuatro CV con bomba de caudal, seleccionadora de patatas y sinfín hidráulico de 6 m. Telf. 923 332351.

Vendo: ruedas seminuevas con disco 14-9-24 para pivot, tubos de 133, cruces tés y curvas. Telf. 616 990678.

Vendo: muelco para herrar terneras a fuego. Telf. 669 475417.

Vendo: motor de riego, bomba de tractor de riego y 40 tubos con válvula de 3 pulgadas. Telf. 679 462645.

Vendo: cubas de acero galvanizado en caliente, bebedero de acero inoxidable con boya automática fabricadas por industrias Javier Cámara, de 5.000 litros con rompeolas interior. Dos ruedas para su transporte y gato para subirla, en perfecto estado. Ventiladores extractores de acero inoxidable de 140×140 m, con motor de 1.10 KW con persianas regulables para granjas de ganado, mueven 44.500 m³/h, nuevas. Calentadores a gas para naves ganaderas, calientan 1.460 m³/h, también sin utilizar. Pinzas portapaquetes de cuatro pinchos con respaldo alto para enganche MX en muy buen estado. Telf. 633 139872.

Vendo: plataforma de 5 x 2'5 metros sin estrenar, económica. Telf. 644 735619.

Vendo: cultivador de 17 brazos, sinfín de 6 metros y máquina de sembrar. Telf. 676 755098.

Vendo: cosechadora de patatas GRIMME modelo 7020. Telf. 605 792169.

Vendo: por cese de actividad, tractor JOHN DEERE 6530 con 3900 horas, vertedera KVERNELAND de 4 cuerpos de ballesta, tajo variable y sembradora SOLÁ de cereal de 22 botas. Telf. 665 315615 y 921 521784.

Vendo: maquinaria agrícola: tractor LAMBORGHINI modelo PREMIUM 1050, 3600 horas con GPS modelo EZ-GUIDE 250; abonadora pendular SUPERFLOW de VICON, modelo PS 754; sembradora SOLÁ modelo SUPERSEM 888, tipo 300-22; vertederas KVERNELAND trisurco; semichisel con 11 brazos y rodillo. Telf. 652 287249 (Tardes).

Vendo: remolque GIL de 10.000 Kg. en buen estado y silo de 10.000 Kg. Telf. 685 869442 y 921 582231.

Vendo: tractor JOHN DEERE 7830. Telf. 629 882722.

Vendo: máquina de sembrar patatas de noria, marca GIL; peladora de remolacha de 3 surcos ESCAMA; arrancadora de patatas con dos cestas oscilantes y abiertas; equipo de cribas de arrancar zanahorias y remolacha. Telf. 676 885674 y 921 572195.

Vendo: grada 30 discos en X. Casi nuevo. Telf. 615 976100 y 921 594351.

Vendo: barra guadañadora de 1,80 m de corte. Telf. 649 301969 y 921 401321.

Vendo: dirección asistida de un tractor BARREIROS 7070. Telf. 679 225246.

Vendo: abonadora de mineral de 800 kg en buen estado. Telf. 606 056537.

Vendo: motor de riego de 220 CV; sembradora GIL de siembra

directa y normal; rodillo de 3,50 y 5,50 m.; tubos de riego de 3", 4" y 6" y accesorios de riego; abonadora RIMASA arrastrada de 10.000 kg; remolque de 10,12 y 14 Tn; trailla hidráulica de 5 Tn; tractor INTERNATIONAL De 65 CV; máquina HARDI TUWIN de 15m. hidráulica; aventadora antigua. Telf. 609 489679.

Vendo: trilladora plegable de 5 metros, hilerador de 5 discos, arado de 5 cuerpos y cusquider. Telf. 637 654931.

Vendo: arado KNERVELAND reversible de 4 cuerpos de ballesta, segadora acondicionadora POTTINGER, grada rotativa y sembradora AMAZON con tripuntal, tractor JOHN DEERE 2135 en buen estado. Telf. 690 137354.

Vendo: sembradora KHUN de siembra directa sd4000; depósito de gasóleo de 4.000 litros; una pantalla de paquetes grandes TENIAS. Telf. 629 811590.

Vendo: tractor JOHN DEERE 6530 PREMIUN con todos los extras con autoguiado GPS TRIMBLE con señal RPX, arado 3 cuerpos reversible de láminas hidroneumático marca OVLAC con tajo variable hidráulico. Telf. 609 449225.

Vendo: tractor JOHN DEERE 6530 PREMIUN con todos los extras con autoguiado GPS TRIMBLE con señal RPX, arado 3 cuerpos reversible de láminas hidroneumático marca OVLAC con tajo variable hidráulico. Telf. 609 449225.

Vendo: tractor AGRIFULL 8076, 75CV cabina homologada, Telf. 615 080645.

Vendo: máquina de siembra directa SEMEATO mod. 420 con marcadores y suplemento de tolva. Telf. 639 104508.

Vendo: cultivador 19 brazos y 3 m de ancho, tractor LANDINI 10000 DT, KUSKILDER de 3,80 m. de ancho fijo y milagroso de 9 brazos reformado, en perfecto estado. Telf. 699 416419.

Vendo: máquina de sacar remolacha marca MADIN mod. 3500, abonadora VICON de péndulo de 1200 kg., bombo HADI de 1200 litros 12 metros, pala de 4 émbolos y rueda 650/65r42 al 50%. Telf. 658 195490.

Vendo: tractor VALMET 8750, 175 CV; bomba de riego de 110.000 l ZEREP completa, cañón de riego RIVER, arado OVLAC de 4 cuerpos hidráulico de ballesta. Telf. 669 370627.

Vendo: sembradora SOLA de 3,5 m, cajón de gran capacidad, la mejor de todas; cultivador flotante con variador nuevo y dos modificaciones mejoradas; hilerador ACMA de 5 metros de trabajo, corona grande, kosquider de 5 metros seminuevo. todo en muy buen uso. Telf. 643 157231.

Vendo: tractor FENDT 106.S TURBOMATIK 60CV, 1200 horas. Telf. 629 512182.

Vendo: cosechadora JOHN DEERE 1177 hidrostática con picador y esparcidor de paja y sembradora directa JOHN DEERE 750a de 3mts de anchura. Telf. 689 733756.

Vendo: vertedera KVERNELAND de 3 cuerpos reversible cabezal 160, sulfatadora AGUIRRE de 1200l 12m, rotavator AGRA-TOR de 54 azadas, gradilla abatible de 3 hileras de 4,20m. Telf. 665 699504.

Vendo: acoples de pala de JHON DEERE 3140. Telf. 678 413849.

Vendo: arado de 4 cuerpos fijo de fusible. Telf. 616 140131.

Vendo: máquina de sacar remolacha MADIM 3500 Telf. 616 140131.

Vendo: motor de riego DITER de 35 CV con dos turbinas en perfecto estado. Telf. 655 456821.

Vendo: tubos de riego de 4 pulgadas y de 3,5. Telf. 615 692724.

Vendo: radial, soldadora y motosierra, Telf. 979 154142.

Vendo: sulfatadora SANZ de 1000 litros en buen estado. Telf. 651 378407.

Vende: arado de cinco cuerpos, reversible, marca KEVERLAND, con primer cuerpo hidráulico, del año 2011, vertedera número 28 con dos tirantes, cubre rastros y cabezal 200 Telf. 649 111675.

Vendo: sembradora directa JOHN DEERE de 6 metros bien mantenida con sobre tolva y sinfín autocarga, mejor ver. Telf. 629 832621.

Vendo: sembradora SOLA 194 S TIRISEM de 3 metros y 3 filas. En buen estado. Telf. 677 402416.

Vendo: abonadora marca SULKY, modelo DPX28 con sistema orillero tribord capacidad 3000kg. Telf. 696 544283.

Vendo: sembradora SOLA TRISEM 19m. y de 3.5m con preparador y tolva grande, en buen estado. Telf. 696 544283.

Vendo: arado GIL 4 vertederas, cultivador 11 brazos, abonadora 500k. Telf. 653 164565.

Vendo: sembradora SOLA 3 metros TRISEM 194, grada de disco rápida AGROMET de 4 metros hidráulica con rodillo. Sembradora siembra directa de 3 metros LAMUSA. Telf. 649 059052.

Vendo: arado 4 cuerpos, abonadora, sembradora, máquina de herbicida. CÁMARA. Telf. 605 250935 y 675 341215.

Vendo: tractor CASE MAGNUN 7210 y una grada rápida de tres metros Telf. 669 339410.

Vendo: una sembradora SOLA de siembra directa de reja de 6 metros en buen estado y con rodillo y rastrilla. En buen uso, urge venta Telf. 617 493515.

Vendo: sembradora agrícola, HERNANDO 3C capacidad 550 l. corte 22.80m, arado MOM STOP - LOMBARTE 4 cuerpos, cultivador de alas no hidráulico 4.30 corte. Telf. 947 592998 y 648 758899.

Vendo: semichisel 3.5m., arados fijo y reversible, trailla, motor 70 CV, bombas, tubos, aspersores, mancuernas de riego, abonadora 400 kf, sulfatadora 600 litros, MADIM de sacar remolacha, cestas de sacar patatas. Telf. 630 677780.

Vendo: cultivador de remolacha marca RAZOL autodirigible de 6 surcos. Telf. 675 656763.

Vendo: por jubilación arado marca GREGORRE BERSON RY16160, remolque marca LLORENTE 10 T con papeles, carro de sulfatar marca AGUIRRE hidráulico 1200l. Palacios de Benaver. Telf. 616 741735.

Vendo: hilerador CLASS LINE 2900 de 8 o 9 metros de anchura, con dos rotores, en muy buen estado muy poco uso. Telf. 608 249511.

Vendo: cosechadora NEW HOLLAND TC56, 5.20 de corte con picador y 5000 h. Utilizada para uso particular. En buen estado con revisiones en la casa. Telf. 619 394414.

Vendo: arado marca KUHN PEN-TASURCO VARIMASTER 121 con rasetas. Sembradora SOLÁ de 6 metros con puntas de siembra directa. Telf. 617 493515.

Vendo: cosechadora de cereal JHON DEERE mod. CTS, en perfecto estado de 6.30 corte, corte nivelante 7500h motor. Telf. 616 394759.

Vendo: arando KEVERLAND de 14 pulgadas de cuatro cuerpos. Telf. 616 412171.

Vendo: sembradora de pulpo de 5 metros. Telf. 608 900599.

Vendo: 2 ruedas 500/70/24 con disco; 2 rodillos de chisel, de 3,00 y 3,30 metros; remolque de 8.000 kgs., basculante, 4 cabezas tractoras de camión, 2 camiones IVECO. Telf. 652 949939.

Vendo: sulfatador de 800l. con papeles y revisión pasada; arados reversibles de 4 cuerpos de ALFA; remolque no basculante de 4.1 x 2.1 con papeles; gradas de 13 brazos de ALFA y 2 rodillos de fundición y negativos ALFA. Telf. 692 491894.

Vendo: arado VOGEL NOOT MS1050 de 4 cuerpos reversibles de tajo variable manual. Telf. 669 720738.

Vendo: empacadora BATTLE 262 TC; agrupador manual de paquetes pequeños de 12 y 14 paquetes; rastro de 4 soles. Telf. 658 850880.

Vendo: por jubilación: máquina de sembrar NODET KHUN de 5 surcos; máquina de atropar remolacha con cajón; arado reversible en buen estado. Económico. Telf. 657 928424.

Vendo: tractor JOHN DEERE 6310 con 6300 horas. Telf. 620 136932.

Vendo: rotativa de 3m. reforzada, con rodillo PARKER, marca MAXION. Telf. 696 361422.

Vendo: un cultivador abonador con cajón, marca guerra; un chisel de 11 brazos, marca OVLAC; 30 tubos de 6m de 4 pulgadas, 15 cruces y 2000 tejas. Telf. 647 497316.

Vendo: dos tractores JOHN DEERE 2035, uno de ellos con pala. Empacadora de paquete pequeño, con documentación. Arado reversible PANIAGUA de tres vertederas. Arado reversible con botella de dos vertederas. Arado de tres vertederas con cadena. Telf. 696 425303.

Vendo: Pivot RKD de tres torres. Zona del Páramo (León). Telf. 605 390784.

Vendo: plantón de chopo, variedades, Y214, UNAL, BUPRE y RASPALGE. Con certificado de origen y pasaporte fitosanitario. Telf. 696 894675 y 987 207931.

Vendo: 4 ruedas estrechas para aricar, NEW HOLLAND serie 6000. Telf. 628 622078.

Vendo: arados KEVERLAND de 4 cuerpos; rastro de 4 cuerpos abatible. Telf. 625 372617.

Vendo: tractor JOHN DEERE 2040 y tractor MOTRANSA 652. En muy buen estado. Telf. 669 072004.

Vendo: tanque de frío marca ALFA LAVAL, capacidad de 3200L y lavado automático. Telf. 678 558877.

Vendo: arado reversible OVLAC de 4 vertederas de tiras con rasetas, tajo variable hidráulico con rueda de control de profundidad y disparo hidroneumático; sembradora KUHN MAXIMA 2 de siete surcos con monitor de siembra y marcadores, discos nuevos. Telf. 607 956630.

Vendo: tractor EBRO 480E; tractor MASSEY FERGUSON 6180 con pala LEON; sembradora SOLÁ; sulfatadora 1200L; remolque basculante de 6 toneladas; remolque basculante CÁMARA de 16 toneladas; grada de 13 rejas, rastrillo y rodillo dentado y arado reversible 4 vertederas marca SÁNCHEZ. Telf. 639 403509.

Vendo: remolque agrícola de 4000 kg de chapa y doble ballesta. No basculante. Telf. 626 517152.

Vendo: tanque de leche de 1000L, circuito de ordeño y molino. Telf. 987 686130 y 619 473109.

Vendo: GASPARDO de 2.05 metros con repuestos; hilerador 5 soles; carro de empacadora grande; arado de 4 cuerpos fijo marca KEVERLAND y aplicador de fitosanitarios de 800 litros. Económico. Telf. 653 407807.

Vendo: tanque de leche de 420 litros, marca JAPY. Telf. 627 865466.

Vendo: remolque esparcidor. Marca J.S. Telf. 620 562851.

Vendo: tractor JOHN DEERE 2650; grada de muelle de 13 brazos; sulfatador de 800 litros y máquina de sembrar de aire de 5 surcos. Telf. 695 550798.

Vendo: sinfín hidráulico; cultivador de maíz; alambre para cerca de ovejas; arado trisurco; sembradora URBON; motobomba CAPRARI y tubos de riego de 4". Telf. 639 403509.

Vendo: tanque de leche tipo cuba de 3000L, marca JAPY. En buen estado y con lavado automático. Telf. 606 985646.

Vendo: tubería de PVC negra. Telf. 656 801551.

Vendo: tractor MASSEY FERGUSON 157. Buen estado. ITV hasta octubre 2020 y seguro. 5739h de trabajo. Telf. 666 567190.

Vendo: NEW HOLLAND 7050t con 6900h y 2 cosechadoras DEUTZ FAHR 5530 y NEW HOLLAND TF 44, en buenas condiciones. Telf. 670 501522.

Vendo: apañador de remolacha acoplado a remolque JF; cazo de remolacha; trillo de alubias. Interesados llamar por las noches. Telf. 606 217782.

MERCADILLO

Vendo: una empacadora BAT-LLE modelo 262 trillo convertible con carro agrupa alpacas; una tubería de riego de 3 pulgadas con trineos, aspersores y gomas. Telf. 669 439480.

Vendo: contrapesos para ruedas traseras para JOHN DEERE series 10 y 20; grada de discos marca GALUCHO de 22 discos. Telf. 630 089247.

Vendo: Jaulas de conejos completas (nidos, comederos...). Muy económico. Telf. 622 626131.

Vendo: 80 Aspersores sectoriales bajos, 450 aspersores circulares bajos, 350 aspersores circulares altos con placa grande, 1200 tubos de aluminio de 2" por 6 m, tubos de 4" por 6 m, tubos de 5" por 6 m, y diverso material de riego. Enrollador IDROFOGLIA de 300m de manguera. Tolva para recoger remolacha de marca fuertes de un rodillo. Arrancador de remolacha mace de 3 sucos y soles. Telf. 669 770511.

Vendo: remolque bañera 9 toneladas buen estado, rastrillo hilerador MUR para enganchar empacadora o sin enganchar. Telf. 622 489559.

Vendo: arrancador de remolacha marca HOLGUERA de 3 surcos. Telf. 625 850853.

Vendo: vertederas de cohecho de 9 cuerpos marca SANCHEZ con poco uso. Telf. 633 668631.

Vendo: trailla, sinfín de 8 metros y 2 juegos de arados. Telf. 690 323849.

Vendo: juego de cultivadores de aricar, grupo soldador; gradas de diente, cultivadores con rastro, grupo motobomba eléctrico de 3 CV, bomba eléctrica sumergibles de 2 CV, bomba CAPRARI para motor diésel con toma de fuerza, y motor eléctrico de 7'5 CV con cabezal; todo en buen estado se vende por jubilación. Zona Arévalo. Llamar de 16:30 a 19:00 horas. Telf. 652 018270.

Vendo: máquina de sembrar GLXS MULTISEM y vertederas KEVERLAND de 4 cuerpos reversibles. Telf. 690 323849.

Vendo: cultivadores de 13 brazos de muelle abatibles. Telf. 669 975866.

Vendo: arado romano de 5 surcos regulables (chasis nuevo), rollo de 2'90 de anchura y diámetro de 45 cm; y otro rollo de 3'30 de anchura y diámetro de 57 cm. Telf. 692 112859.

Vendo: bomba sumergible 4 CV CAPRARI 90 m altura manométrica, poco uso. Telf. 625 850853.

Vendo: 20 tubos de 89 y un motor eléctrico CAPRARI de 15 KW. Telf. 629 470908.

Vendo: abonadora SULKY suspendida hidráulica con 2 platos. Telf. 650 946586.

Vendo: vertederas de tres cuerpos reversibles, buen estado. Telf. 699 975866.

Vendo: remolque MARZABU 11.000 Kg, abonadora VICON 1.500 Kg, máquina herbicida 1.200 litros, 2 sinfines de los cuales, uno es de remolque y el otro de 6 metros, chisel de 17 brazos muelle, cultivador de 17 brazos,

todo en buen estado. Telf. 676 755098.

Vendo: máquina mixta 3 cazos, martillo hidráulico, vertedera 2 cuerpos reversibles con bombas y motores hidráulicos en buen estado. Telf. 667 218459.

Vendo: motor CAMPEÓN de 9 CV con bomba. Telf. 676 897626.

Vendo: tractor JOHN DEERE 3350 con pala LEÓN, tractor JOHN DEERE 7600, dos sinfines de 8 metros, abonadora SOLA arrastrada de 4000kg, dos remolques MAMZABU, grada de discos en X, vertiera de 4 cuerpos KVERLAND y dos máquinas de sembrar girasol de 5 botas. Telf. 920 301217.

Vendo: 2 has., de cobertura de PVC de 50 mm, en buen estado. Telf. 615 451366.

Vendo: vertedera KEVERLAN de 4 cuerpos con ballesta. Telf. 622 420709.

Vendo: vertedera GOBERT de 3 cuerpos. Telf. 601 276598.

Vendo: enjambres de sobreaño modelo PERFECCIÓN. Telf. 679 661087.

Vendo: 10 placas de calefacción para cochinitillos, medidas 1,20 x 45 cm. Telf. 656 648356.

Vendo: 4 silos metálicos con capacidad de un millón de kilos y báscula para tráiler. Telf. 626 991762.

Vendo: cobertura de PVC, ruedas estrechas para MASSEY y JOHN DEERE. Telf. 659 798969.

Vendo: tanque de leche ALFA LAVAL AGRI. Telf. 619 809697.

GANADERÍA

COMPRAS

Compró: ovejas de desvieje y corderos cebo. Telf. 722 807953.

Compró: y **Vendo:** terneros. Telf. 633 920313.

VENTAS

Vendo: becerras F1. Telf. 653 339637.

Vendo: ovejas CASTELLANAS. Telf. 635 517780.

Vendo: vacas F1 (MORUCHA con CHAROLÉS) para primera instalación. Telf. 636 463953.

Vendo: terneras F1 AVILEÑA con CHAROLÉS. Telf. 686 181988.

Vendo: eralas, añojas F1, madre MORUCHA y padre CHAROLÉS, y de destete muy dóciles y de fácil parto. Eralas vírgenes. Y becerros MORUCHOS como sementales. Telf. 676 898401.

Vendo: 18 becerros cruzados 75 % charolés para vida 75%. Telf. 676 898401.

Vendo: 35 vacas y 2 toros para una nueva incorporación. Telf. 610 749169.

Vendo: terneras de cruce de FEBLI con LIMOSINA. Excelentes criadores. Telf. 629 322108.

Vendo: vacas LIMUSINAS, FLEVI semental y novillas del cruce de las dos razas. Telf. 629 322108.

Vendo: 170 ovejas churras. Telf. 660 963983.

Vendo: dos burros, macho y hembra. Telf. 617 782401.

Vendo: corderos ILE DE FRANCE inscritos en el AECORP. Telf. 608 689872.

Vendo: buche de 6 meses, macho. Telf. 616 228909.

Vendo: 12 vacas de 2 a 8 años. Telf. 620 307764 y 615 511139.

Vendo: novillas y sementales CHAROLESES con carta. Buena genética y facilidad de parto (Ávila). Telf. 619 063290.

Vendo: 25 vacas cruzadas de 2-8 años. Ávila. Telf. 656 824332.

Vendo: sementales CHAROLESES Finca Montenegro. Barco de Ávila. Telf. 686 956451.

AGRICULTURA

COMPRAS

Compró: derechos de PAC región 501. Telf. 679 539650.

Compró: paja y forraje. Telf. 620 921353.

Compró: derechos de PAC, zonas 1201 regadío, 401 seco. Telf. 667 018251.

VENTAS

Vendo: derechos en Piquera de San Esteban, 18,82 hectáreas, zona 401, y en Paracuellos, 17,81 hectáreas, zona 601. Telf. 670 708454.

Vendo: acciones de biodiésel. Telf. 649 040434.

Vendo: esparceta, paquete grande 80x90. Telf. 649 040434.

Vendo: forraje ecológico de avena, buena calidad. Telf. 678 552943.

Vendo: centeno gigantón del país, ideal para pastado y ensilado. Telf. 625 647171 (Ávila)

Vendo: garbanzos PEDROSILLANOS y VULCANO, de excelente calidad. Telf. 669 214362.

Vendo: 500 kilos de garbanzos PEDROSILLANOS manchados de verde. Telf. 699 821138.

Vendo: 28 paquetes de paja guardadas, 80 de hierba y 150 paquetes de hierba en paquetes pequeños. Telf. 649 301969 y 921 401321.

Vendo: 3500 kg de yeros limpios para pienso. Telf. 645 468628.

Vendo: 101.84 derechos de la PAC, Región 501. Telf. 669 465343.

Vendo: alfalfa y paja de veza, paquetes cuatro cuerdas, Palencia. Telf. 610 671077.

Vendo: 1300 kg de garbanzos seleccionados. Telf. 619 231449.

Vendo: bolas de alfalfa ensilado. Telf. 630 588579.

Vendo: derechos de las regiones 401 y 1601. Telf. 658 967732.

Vendo: 60 paquetes grandes de alfalfa y de avena. Telf. 660 558520.

Vendo: derechos región 401. Telf. 679 249324 y 699 245622.

Vendo: forraje de avena. 80.000 kg. Telf. 686 986510.

Vendo: bolas de raygrass. Telf. 637 742133 y 635 916466.

Vendo: garbanzos. Telf. 665 936086.

Vendo: 40 derechos de la región 401. Telf. 658 195490.

Vendo: alpacas redondas de veza segada en verde, con medidas de 1,20 x 1,20 m. de 220 kg. Guardadas en almacén. Venta directa por agricultor. Precio a convenir. Telf. 679 004000.

Vendo: derechos de Madrigal del Monte. Telf. 947 173118 y 634 580101.

Vendo: alfalfa y veza. Telf. 618 151249.

Vendo: 45 derechos de la zona 501 Telf. 619 969742.

Vendo: veza de esta cosecha seleccionada. Telf. 617 493515.

Vendo: pacas de hierba paquete pequeño en Salas de los Infantes. (Burgos) Telf. 649 635265.

Vendo: 77 derechos de pago básico, región 401. Telf. 699 245622 y 679 249324.

Vendo: forrajes y alfalfa. Telf. 609 108414.

Vendo: paja y forraje. Telf. 620 921353.

Vendo: alfalfa en paquete grande; grada de 5 metros, grada de 3 metros y una pala león MoD. 430. Telf. 626 925273.

Vendo: alfalfa y veza en paquete grande. Telf. 652 856707.

Vendo: paja, forraje y alfalfa. Telf. 659 459385.

Vendo: Microsilos de alfalfa de 1º calidad. Telf. 659 752428.

Vendo: forraje veza-avena de 1º calidad guardado en nave y bien empacado. Precio a convenir. Telf.: 679 405629 y 679 405628.

Vendo: Cinco camiones de hierba incluido uno de mezcla veza-avena. Telf. 659 441578.

Vendo: Planta de frambuesa, de fruto rojo y fruto amarillo. Telf. 626 271311.

Vendo: 25.59 derechos de la región 203. Telf. 987 617358.

Vendo: 4.5 derechos de regadío en la zona de Valderas. Telf. 676 335403.

Vendo: 350 tn de cupo de ACOR. Telf. 609 210256.

Vendo: 40 acciones de ACOR con cupo para la próxima campaña. Telf. 695 554759.

Vendo: 40 acciones de ACOR con 280 tn de cupo. Telf. 680 430065.

Vendo: alubias, garbanzos y lentejas para sembrar. Velayos. Telf. 667 528765.

Vendo: ensilado en bolas, microsilos de maíz y alfalfa. Telf. 605 892313.

Vendo: o alquilo 4.60 derechos de regadío, región 15.01. Telf. 654 498826.

RÚSTICAS

COMPRAS

Necesito: arrendar 30-40 hectáreas, en Villamayor y alrededores, máximo 10 km de distancia,

se pagarán a buen precio. Telf. 649 175875.

Necesito: granja en alquiler para ganado porcino, zona de Guijuelo. Telf. 646 586957.

Necesito: hectáreas en alquiler para justificación de derechos de pago básico de las regiones: 301 y 1201. Telf. 639 630025.

Necesito: arrendar hectáreas de cultivo y pastos por zona de la Orbada. Telf. 695 813663.

Compró: explotación completa de vacuno de carne y además se arriendan pastos admisibles de la región 0203, para instalación de joven agricultor. Telf. 671 896680.

Busco: 0,13 Has de terreno de regadío de la región 1201. Telf. 691 109667 y 664 235205.

Se Buscan: Tierras en alquiler para cubrir derechos. Región 501 y 502 Telf. 606 641154.

VENTAS

Vendo: dos parcelas de una Hazienda en regadío (Huerta y Aldearrubia). Terreno excelente de regadío, tierra descansada y de gran productividad. Parcelas accesibles entre varios núcleos de población (Aldearrubia, S. Morales, Babilafuente y Huerta). Telf. 652 747775 y 663 184277.

Vendo: finca de regadío en Matilla de los Caños del Río (Salamanca), parte rústica de la Parcela 50, Polígono 2, de aproximadamente 67 hectáreas. Junto al núcleo de población. Acceso hormigonado. Vallado. Pozos. Posible conexión red eléctrica. Edificación de 60 metros construidos. Precio: 150.000 €. Telf. 660 735142.

Vendo: 600 hectáreas de encina en Plasencia a 4.000 euros/ha, negociable. Telf. 657 904610 y 693 019422.

Arriendo: particular. Extraordinaria explotación agrícola de regadío. 28 Ha. Ecológica. Concesión de Agua. Pozo de sondeo. Equipo extractor de agua. Tuberías enterradas y bocas de riego. Posibilidad de ampliación riego por goteo a 16,5 Has más: se ofrece Proyecto de plantación muy innovador, inexistente en la Zona. Cultivos: patata, puerro, zanahoria, garbanzo, ajo, nabo, lombarda, acelgas, tomate tardío, melón, Linda a carretera. A 20 km de Segovia. A 116 km de MERCAMADRID. Casa de labranza, de 900 m2, ideal empleados. Necesita reforma. Muchas posibilidades (vivienda+industria blanca). Dirigido exclusivamente, a agricultores de productos de la mesa. (No producción animal.). Telf. 696 969502.

Vendo: 30 Ha de cultivo grandes y buenas. En Cobos de Segovia y Membibre de la Hoz en Segovia. Telf. 91 5050065.

Alquilo: viña vieja (año 1940). Albillo, Tempranillo. Buena maduración orientación sur en ladera. Plantación en vaso. Aproximadamente 0,5 Has con derechos. Término municipal de Pardilla (salida Km140 A-1) Telf. 638 146417.

Se arriendan: 4 Ha de pastos de otoño muy bueno en Bustillo del

Páramo (León), cerca de finca de Diputación. Telf. 659 441578.

Vendo: O ALQUILO Corral de 1.500 m² con valla de ladrillo y colgadizo de 300m² y 4 m de altura en Arévalo, zona del Prado Velasco. Parcela rústica en Arévalo, polígono 4, parcela 54, para hacer corrales (mín. 10.000 m²), con luz, agua de las Cogotas y agua de perforación. Y parcelas rústicas en Arévalo. Una en polígono 4, parcela 26 (7 ha), y otra en polígono 4, parcela 24 (10 ha). Agua de las Cogotas. Llamar de 16:30 a 19:00 horas. Telf. 652 018270.

Vendo: parcela de 7,60 ha en Madrigal de las Altas Torres. Telf. 615 492341.

Vendo: nave de 300 m2 y 1600 m2 de parcela en Madrigal de las Altas Torres. Telf. 636 990634.

TRABAJO

DEMANDAS

Se ofrece: matrimonio para trabajar en finca, en la comarca de Ciudad Rodrigo preferentemente. Telf. 695 079604.

Se ofrece: joven para trabajar en campo. Telf. 633 940519.

Se ofrece: chico joven para trabajar en tareas agrícolas o ganaderas con experiencia, Salamanca. Telf. 628 433451.

Se ofrece: chico joven para trabajar en invernaderos o con ganado. Telf. 632 031981 (Salamanca).

Se ofrece: tractorista para vivir en finca. Conocimientos de mecánica, soldadura y mantenimiento. Telf. 639 163996.

Se ofrece: joven de 29 años muy trabajador, con experiencia en granjas de ordeño. Telf. 622 876683.

Se ofrece: trabajador para cuidar ganado con disponibilidad geográfica total. Ángel. Telf. 691 049657.

OFERTAS

Se necesita: tractorista con experiencia, con carné de fitosanitarios y que sepa soldar, para zona de Peñaranda de Bracamonte. Telf. 639 761380.

Se necesita: persona o matrimonio para trabajar en finca en comarca Ciudad Rodrigo, experiencia en vacuno y en porcino ibérico extensivo. Telf. 676 898401.

Se necesita: persona para trabajar en granja de porcino en el término de Topas. Telf. 646 973822.

Se necesita: personal para explotación agrícola y ganadera (vacas de campo). Imprescindible carné B y manejo de tractores agrícolas. Zona Alba de Tormes. Telf. 630 063731.

Se necesita: matrimonio para trabajar en finca. Telf. 630 886124.

Se busca: trabajador para empresa de servicios agrarios. Telf. 675 656763.

Se necesita: obrero para jornada completa en explotación de porcino ibérico, manejo de animales y maquinaria, conocimientos de soldadura y papeles a 9 Km de Arévalo. Telf. 669 975866.

VARIOS

Vendo: losas de caliza, especiales para casas con humedad. Telf. 686 985526.

Vendo: leña en Cespadosa de Tormes. Telf. 626 387424.

Vendo: casa y huerto en Santiago de la Puebla. Telf. 695 305609 y 609 248931.

Vendo: antigua casa de campo en el municipio de Gajates. Se encuentra enclavada en una parcela de 1.669 m². De los cuales, 800 m² están repartidos entre la casa (dos plantas), corrales y paneras; y los restantes, aproximadamente 869 m², son de huerto con estanque. Telf. 678 858038.

Vendo: cajones de madera especiales para cebollas, ajos, patatas... Consultas. Telf. 605 792169.

Vendo: vino del Arlanza. Telf. 653 164565.

Vendo: por cese de actividad recambios y útiles de refrigeración, gas 404, termostatos, ventiladores, motores, etc... Telf. 676 998480.

Vendo: bodega subterránea de arquitectura popular, buenas vistas, zona Ribera del Duero, buen precio. Telf. 676 242608.

Vendo: 2 naves, una de 400m2 y otra de 300m2 con agua y luz a 3km de la autovía León-Burgos, estación de Santas Martas. Telf. 610 400056.

Arriendo: Bodega cooperativa en Gordaliza del Pino. Telf. 676 760958.

Se Alquila: nave ganadera y para otros usos en autovía Ávila-Salamanca. Superficie de la parcela: 2.500 m², cubiertos 1.000 m². Telf. 689 183690.

Se Alquila: dos naves en el casco urbano de Vega de Santa María, a 20 km de Ávila, de 160 y 120 m² con luz trifásica, agua y desagüe. Perfectas como almacén, trastero o garaje. Telf. 920 200104.

Vendo: puerta de chapa o carretera, ideal para cochera. Medidas 2.90 m alto x 2.85 m ancho. Telf. 620 691042.



Los agricultores, la UME de los pueblos

De nuevo el sector da la talla ayudando a recuperar la normalidad tras las nevadas y atendiendo al ganado

Mientras el país recibía imágenes insólitas de la capital de España paralizada por una histórica nevada, en el medio rural los agricultores y ganaderos se ponían manos a la obra. Con los tractores, ocupados de despejar las calles y vías de acceso apartando la nieve acumulada por el paso de "Filomena", y también atendiendo sus explotaciones, en especial al ganado, para asegurar su alimentación.

El sector una vez más ha dado pruebas de su resistencia frente a la adversidad, en unos tiempos más complicados que nunca, como ya lo hiciera estos meses de pandemia, ayudando a desinfectar las calles. Algunos dicen que los agricultores son "la UME de los pueblos", porque están siempre ahí, cuando hacen falta, cada uno en la medida de sus posibilidades y sin esperar nada a cambio. No fallan.

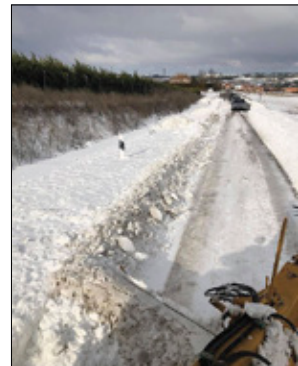

FOTOS DE DANIEL TOROLLO, RIKARDO CRESPO, ARTURO VARAS Y NACHO

← 2020 EN 12 IMÁGENES



ENERO. Sergio, Ávila.

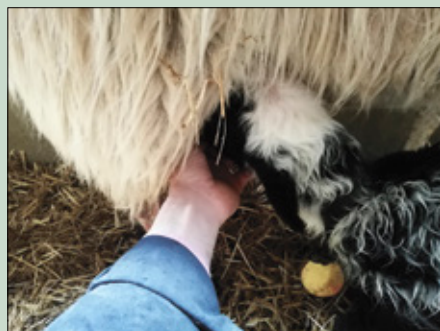

FEBRERO. César, Segovia.



MARZO. Juan, Segovia.



ABRIL. Ricardo, Valladolid.

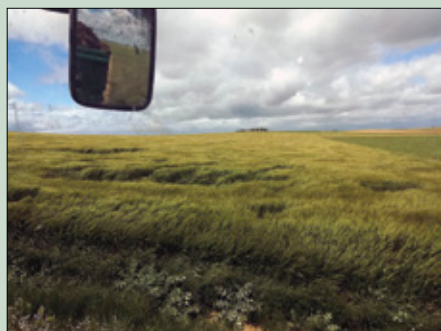

MAYO. José Luis, Zamora.



JUNIO. Luis, Palencia.



JULIO. Vicente, Valladolid.

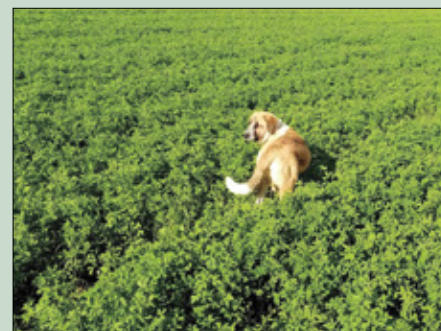

AGOSTO. Manuel, León.



SEPTIEMBRE. Javier, Segovia.



OCTUBRE. Juan, Salamanca.



NOVIEMBRE. Luis Ángel, Salamanca.



DICIEMBRE. Diego, Soria.