

Campo Regional

PUBLICACIÓN MENSUAL DEL MEDIO RURAL

WWW.ASAJACYL.COM

FRANQUEO CONCERTADO 24/43

AÑO XXX

Nº 318

JUNIO 2021

ASAJA
Castilla y León

SUMARIO



La prohibición de la caza del lobo en España podría llegar antes del 25 de septiembre

Pág. 6

Indignación por el Renove, que agotó su presupuesto en poco más de una hora

Pág. 8

Asesoramiento de Explotaciones de ASAJA: servicio individualizado para el agricultor

Pág. 12-13

Concursos



Pág. 17



La PAC del postureo Bruselas quiere un jardín en lugar de un campo productivo

Tras años de negociaciones, la Unión Europea ha dado luz verde a la nueva PAC. Y no será mejor que la que queda atrás. ASAJA critica que “con números rojos, la agricultura no puede ser verde”. Europa trata de hacer una política agraria “de postureo, contentando a sectores hoy muy influyentes como el lobby ecologista, pero pasando por alto la lógica productiva”.

Pág. 7

PROVINCIAS

ÁVILA: la ITEAF, en marcha. **BURGOS:** daños por granizo en Ribera. **LEÓN:** comité ejecutivo. **PALENCIA:** indignación con el Renove. **SALAMANCA:** dos tarifas eléctricas. **SEGOVIA,** previsiones de campaña. **SORIA:** campos de ensayo. **VALLADOLID:** daños por tormentas. **ZAMORA:** preocupación por el lobo.

Págs. 20-28

Insostenible situación de los ganaderos de leche

ASAJA denuncia que de nuevo nuestro país queda fuera del incremento de los precios de venta de la leche de vaca en Europa, reflejado en el último informe publicado por la Comisión, donde se constata que el ganadero español está entre los que menos cobra, a pesar de ser España uno de los países más deficitarios en este producto. Además, los costes de producción son mayores en España por la propia climatología y por ser nuestro país muy deficitario en la producción de cereales y proteaginosas.

La Ley de la Cadena Alimentaria y el papel de las organizaciones de productores no están siendo herramientas útiles para mejorar la posición del sector ganadero en las negociaciones del precio de la leche, por lo que el sector sigue igual de indefenso, viéndose obligado a entregar la leche al precio al que se la quieren pagar.

Pág. 11

La cosecha baja un 25 por ciento respecto a 2020

El tiempo variable apuntala rendimientos muy desiguales según zonas

La Sectorial de Cereales de ASAJA nacional ha cifrado la cosecha de cereales de este año en 16 millones de toneladas, lo que supone un significativo descenso de producción respecto al año pasado, en torno al 25 por ciento menos.

Lo cierto es que es difícil calibrar el resultado final, tras una primavera seca, culminada con lluvias y seguida por semanas de excesivo calor, más las tormentas del último tramo.

Pág. 9



Las tormentas, protagonistas de las últimas semanas.

FOTO JOSIKO

OPINIÓN

EDITORIAL

Golpe de la inflación a la agricultura

JOSÉ ANTONIO TURRADO,
SECRETARIO GENERAL DE ASAJA CASTILLA Y LEÓN



Desde hace unos meses venimos asistiendo a una situación económica inflacionista que comenzó con un grupo de materias primas y que en la actualidad es ya generalizada. En lo que a nosotros afecta, esto comenzó con la subida del acero, del hierro para entendernos, creando un serio problema a los agricultores y ganaderos a los que ha pillado con construcciones agroganaderas, donde los contratistas no mantienen los precios más allá de una semana. Pero también a quienes han necesitado comprar un tractor o cualquier otro tipo de maquinaria, que por lo general su principal componente es el acero, donde las subidas están siendo también constantes y puedes encontrarte con precios de un 25 por ciento superiores a los de hace un año. Detrás del acero han llegado las subidas de precio de productos como el PVC, el polietileno u otros similares, y con ello han disparado los costes, por ejemplo, de las infraestructuras de modernización de regadíos, o la instalación de granjas intensivas como las de pollos, conejos o cerdos. Además, mucha de nuestra maquinaria tiene tecnología compleja, particularmente los tractores y otras máquinas autopropulsadas, y los fabricantes están sufriendo la escasez y el sobre coste de los componentes electrónicos, lo que está ralentizando las cadenas de producción y retrasando los envíos, con lo cual, además de comprar más caro, tenemos que aceptar plazos de espera de varios meses.

Teniendo relación con esto o no teniéndola, asistimos a una subida desmedida del gasóleo agrícola en línea con la subida de todos los carburantes, y asistimos a una subida desproporcionada de la electricidad, energía esta última de la que los ganaderos productores de leche y

los agricultores de regadío son grandes consumidores.

Metidos en esta vorágine, ya se anuncian subidas para los abonos minerales que compraremos masivamente a la vuelta del verano, y ya estamos viviendo todos en nuestras propias carnes que nos suben las tarifas de prácticamente todos los servicios que recibimos de diferentes profesionales que trabajan para este sector primario. Esto es la inflación, un fenómeno económico que no se esperaba y que los expertos tendrán que decir a qué se debe, y sobre todo, cuánto va a estar entre nosotros, cuándo se va a corregir, y qué consecuencias va a ocasionar a la economía en general y a la economía agraria en particular.

Pero lo peor de la inflación es cuando lo que tú produces y vendes no sube o no lo hace en la misma proporción, que suele ser lo general en lo nuestro de la agricultura y la ganadería. Como excepción podríamos citar el alza de los cereales y proteaginosas y oleaginosas, pero, además de no tener claro si las cotizaciones se mantendrán en cosecha, no hay que olvidar que lo que satisface a una parte del sector se convierte en pesadilla para la otra parte, la de los ganaderos que tienen que pagar los piensos a precio de oro.

Así las cosas, en puertas a una cosecha que no parece que vaya a ser mala, y con unas expectativas en la agricultura de primavera de regadío aceptablemente buenas, el mayor problema que tenemos hoy en el campo se llama la inflación. Esa subida de precios que se llevará una parte a mayores de nuestros dineros cuando hagamos las inversiones, o simplemente cuando compremos cualquiera de los medios de producción, empezando por los abonos o por los piensos.

HUMOR POR JUÁREZ



Director
Donaciano Dujo

Director Ejecutivo
José Antonio Turrado

Asesores técnicos
Nuria Ruiz Corral, Andrés Villayandre, Sonia González Romo

Jefa de Redacción
Teresa Sanz Nieto

Colaboradores
Marta Coloma, Celedonio Sanz Gil, Sonia Arnuncio, Nacho Prieto, Enrique Palomo, José Javier Alonso, Verónica G. Arroyo, Laura Gay

Consejo de Redacción
Carmelo Gómez, Antonio Medina, Juan Luis Delgado, Joaquín Antonio, Arsenio García, Guzmán Bayón, Honorato Meneses, Juan Ramón Alonso, Esteban Martínez.

Campo Regional

Diseño y Maquetación
Arcadio Mardomingo

Publicidad
ASAJA Castilla y León
Tfno: 983 472 350

Edita
Asociación Agraria Jóvenes Agricultores (ASAJA) Castilla y León
Hípica, 1 - 47007 VALLADOLID
Tfno: 983 472 350
Fax: 983 476 629
Correo electrónico: camporegional@asajacyl.com

Imprime
Talleres del Diario de León

Tirada
25.000 ejemplares mensuales

Distribución
Envío por correo gratuitamente

D.L.: VA-715/91

La publicación no se responsabiliza del contenido de los artículos firmados por sus autores.

www.asajacyl.com

Oficinas provinciales de ASAJA en Castilla y León



ÁVILA
Duque de Alba, 6
(Pasaje)
C.P.: 05001
Tel: 920 100 857
Fax: 920 302 350

Arévalo
Pza. El Salvador, 4
C.P.: 05200
Tel: 920 302 317

El Barco de Ávila
Cordel de Extremadura, 2
(edificio Sección Agraria Comarcal)
C.P.: 05600
Tel: 920 100 857

Piedrahíta
Pza. Nueva de la Villa, s/n (Albergue Juvenil Gabriel y Galán)
C.P.: 05500
Tel: 920 100 857

Navarredonda de Gredos
Pza. La Mina, 1
(Ayuntamiento)
C.P.: 05635
Tel: 920 100 857

Candeleda
Avda. de la Constitución, 8 - 1ª
(edificio de Usos Múltiples)
C.P.: 05480
Tel: 920 100 857

Arenas de San Pedro
José Gochicoa, 20 - 2ª Izqda
(edificio Sección Agraria Comarcal)
C.P.: 05400
Tel: 920 100 857

Sotillo de la Adrada
Pza. de la Concordia, 1
(Ayuntamiento)
C.P.: 05420
Tel: 920 100 857

BURGOS
Avda. Castilla y León, 32 bajo
C.P.: 09006
Tel: 947 244 247
Fax: 947 244 438

Aranda de Duero
Pza. La Resinera, 3
C.P.: 09400
Tel: 947 500 155

Medina de Pomar
Algorta, 8
C.P.: 09500
Tel: 619 518 436

Villarcayo
Alejandro Rodríguez Valcárcel, 2
C.P.: 09550
Tel: 615 685 959

LEÓN
Paseo de Salamanca, 1 bajo
C.P.: 24009
Tel: 987 245 231
Fax: 987 876 012

Carrizo de Ribera
Avenida Puente de Hierro, 74
C.P.: 24270
Tel: 987 357 409

La Bañeza
Plaza Romero Robledo, 3
C.P.: 24750
Tel: 987 640 827

Ponferrada
Batalla de Lepanto, 8
C.P.: 24400
Tel: 987 456 157

Sahagún
Herrería, 2
C.P.: 24320
Tel: 987 780 781

Santa María del Páramo
Avda. Reino de León, 28
C.P.: 24240
Tel: 987 351508

Valencia de Don Juan
Federico García Lorca, 11
C.P.: 24200
Tel: 987 751511

PALENCIA
Felipe Prieto, 8.
Plaza Bigar Centro
C.P.: 34001
Tel: 979 752 344

Saldaña
Huertas, 1 - entreplanta
C.P.: 34100
Tel: 979 890 801

Aguilar de Campoo
Plaza de la Tobalina, 28
C.P.: 34800
Tel: 979 123 913

Cervera de Pisuerga
Matías Barrio y Mier, 5
C.P.: 34840
Tel: 979 870 361

Herrera de Pisuerga
Eusebio Salvador, 38
C.P.: 34406
Tel: 979 130 090

SALAMANCA
Camino estrecho de la Aldehuela, 50
C.P.: 37003
Tel: 923 190 720
Fax: 923 190 872

Ciudad Rodrigo
Ctra. de Cáceres, 81-1.º
(frente a Unidad Veterinaria)
C.P.: 37500
Tel: 923 460 369

Guijuelo
San Juan de Sahagún, s/n (edificio de la Cámara Agraria)
C.P.: 37770
Tel: 615 214939

Peñaranda
Duque de Ahumada, s/n (junto al Cuartel de la Guardia Civil)
Tel: 615 214939

Vitigudino
Santiago Fuentes, 4
C.P.: 37210
Tel: 923 500 057

SEGOVIA
Bomberos, 10
C.P.: 40003
Tels: 921 430 657
921 430 708
Fax: 921 440 410

Aguilafuente
Ctra. de Lasras de Cuéllar
C.P.: 40340
Tel: 921 572 057

Campo de San Pedro
Ctra. Cedillo de la Torre s/n
C.P.: 40551
Tel: 921 556 373

Cuéllar
Pza. Huerta Herrera 8, 1º A
C.P.: 40200
Tel: 921 141 562

SORIA
J. O s/n (Pol. Ind. Las Casas-Vivero de Empresas)
C.P.: 42005
Tel: 975 228 539
Fax: 975 228 645

Almazán
Camino de Perdices s/n
Tel: 975 310 480

San Esteban de Gormaz
Polígono de la Tapiada (Vivero de Empresas)
CP: 42330
Tel: 975 351098

VALLADOLID
Pza. de Madrid, 4-3ª
C.P.: 47001
Tel: 983 203 371
Fax: 983 391 511

Medina del Campo
Adajuela, 1
C.P.: 47400
Tel: 983 804 815

Peñafiel
Calle del Donante, 1
C.P.: 47300
Tel: 983 881 289

Medina de Rioseco
Soportales del Carbón, 16 (esquina calle Castillo)
C.P.: 47800
Tel: 983 701 091

ZAMORA
Pza. de Alemania, 1, 3º planta
C.P.: 49014
Tel: 980 532 154
Fax: 980 534 033

Benavente
Avda. El Ferial, 42
C.P.: 49600
Tel: 980 633 158

CARTA DEL PRESIDENTE

Ofertas que hunden al ganadero

DONACIANO DUJO CAMINERO
PRESIDENTE DE ASAJA CASTILLA Y LEÓN



Puede que usted vaya hoy al supermercado a comprar un cartón de leche. También es posible que, sin fijarse en más detalles, coja la marca con el precio más barato; comprensible, sobre todo en estos tiempos que corren. Hasta ahí, todo normal. Pero hay una información que se está hurtando al consumidor: que para que se lleve esos litros de leche a tan bajo precio, se está obligando a cientos de ganaderos a entregar su producción por debajo de costes.

Los ganaderos se levantan muy pronto para ir a la nave, ordeñar y disponer todo para que cada día llegue buena leche a las industrias que surten a los supermercados de esos palés de cajas de leche con atractivos cartelones: “leche al mejor precio” (para quién), o ese otro casi ofensivo en este caso, “apoye al producto nacional”. Cuando llega la liquidación, la industria le impondrá, y digo impondrá porque no puedes elegir, un precio siempre bajo, pero que desde hace meses está directamente por debajo de costes.

Hay que decirlo alto y claro: no puede venderse leche a 60 céntimos el litro. Si la hay, es a costa de arruinar al ganadero, como está ocurriendo, y de no pagarse tampoco los gastos de transformación. Solo a la distribución le salen las cuentas, porque ese infraprecio de la leche funciona como gancho para atraer clientes, que tras coger su tetrabrick recorrerán los pasillos, llenando su cesta de otros productos secundarios, que, esos sí, dejan un jugoso margen al súper.

El sector lácteo, tras un continuo proceso de reestructuración y modernización, con recorte de activos e inversiones importantísimas, lleva meses soportando precios ruinosos y

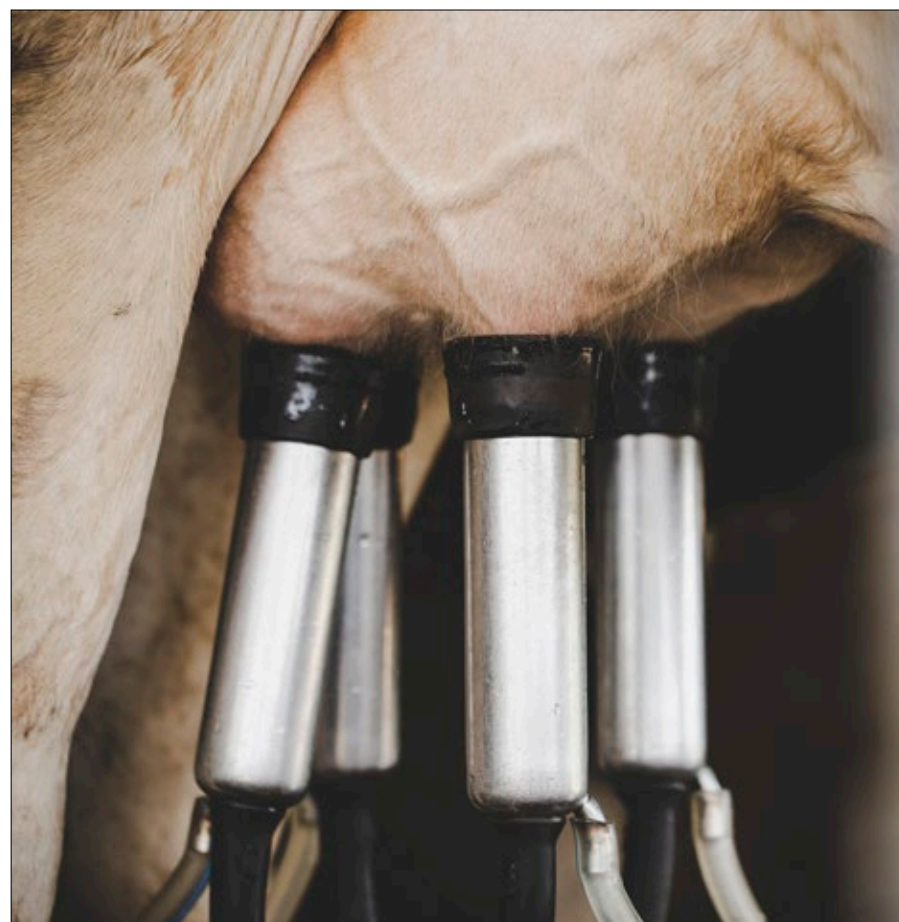

“Hay que decirlo alto y claro: no puede venderse leche a 60 céntimos el litro, como no sea a costa de arruinar al ganadero”

unos costes disparados, sobre todo de alimentación. “Cuanto más ordeñamos, más perdemos”, dicen los ganaderos, y es la verdad.

Nos lo venden como una desgracia inevitable, como el granizo que daña el cereal a punto de cosechar. Pero no

lo es. Porque no es el cielo el que determina lo que pasa con los precios, sino unos señores, a los que no les falta el dinero, por cierto, que se ponen de acuerdo para hundir los precios. En España, un país que consume un 30 por ciento más de la leche que

produce, y con una climatología más seca que obliga a nuestros ganaderos a asumir mayores costes en alimentación, el litro se paga casi cuatro céntimos menos que la media europea. Los últimos datos vuelven a confirmarlo: 32 céntimos por litro en España, cuando la media europea es de casi 36 céntimos, el mismo precio que perciben los ganaderos franceses, que encima se permiten exportar excedentes a nuestro país.

El Gobierno galo se ha involucrado en la causa de sus ganaderos, y ha trabajado con sector, industria y distribución para lograr un equilibrio y no vender un litro por debajo de los 90 céntimos. Aun considerando que el coste de la vida es algo más alto en Francia, sería justo pedir en correspondencia que en España el litro de leche se vendiera a precio que garantizara un beneficio mínimo a todos los eslabones de la cadena. De este modo, se aseguraría que el ganadero español recibiera esos cuatro o cinco céntimos más por litro que necesita para mantener una rentabilidad y, a la postre, el necesario suministro de leche a los hogares de nuestro país.

Es pues urgente y decisivo que el ministro Planas, siguiendo los pasos de su colega galo, trabaje para lograr ese umbral mínimo de rentabilidad. Y además con urgencia, más cuando tenemos pendiente una convergencia que va a recortar apoyos a numerosas explotaciones ganaderas. Si los responsables políticos no trabajan para enderezar esta cadena retorcida y no sancionan prácticas abusivas, se multiplicarán los cierres de granjas, dejando vía libre a las importaciones de terceros países o a la entrada de esas macrogranjas de grupos empresariales no ganaderos sin arraigo en el medio rural.

AÑOS ATRÁS

1901
1902
1903
1904
1905
1906
1907

Segadoras, por humanidad

“Se acerca la siega. Por Madrid he visto pasar largas hileras de abatidos segadores que van hacia el Mediodía en busca de mieses que cortar. Les he mirado compadecido, el trabajo de la siega es uno de los más brutalmente destructores. Pocas veces trabajarán las bestias más de lo que trabaja el hombre en esa operación. Dobra-

do por la mitad del cuerpo, con las manos tocando al suelo, el sol cayendo a plomo horas y horas sobre la espalda y sobre el cerebro, el segador está expuesto a los horribles efectos de la insolación y de la congestión cerebral. No ya por interés económico, sino por interés de humanidad, deben extenderse las máquinas segadoras

que librarán al hombre de ese trabajo penoso, de los más penosos que pueden imaginarse. Una buena segadora moderna puede realizar y realiza el trabajo de 15 a 18 segadores. Necesita para ello de un operario que va sentado cómodamente y una yunta. Las caballerizas reemplazan al penoso esfuerzo del hombre, y este deja ya de trabajar como bestia para convertirse en guía del ganado, en ser inteligente. La economía de la operación es extraordinaria,

aunque estas máquinas segadoras resulten en España bastante caras. No hay sino comprar estos dos elementos del problema: una yunta y un hombre de una parte, 15 hombres de otra. La máquina segadoras se impone, repito, por humanidad y por economía; por necesidades higiénicas y por exigencias económicas y de cultivo. Propagarlas es hacer un bien.”

“LA SIEGA Y LAS MÁQUINAS”. PUBLICADO EN JUNIO DE 1904 EN EL DÍA DE PALENCIA

OPINIÓN

LA CRIBA

Agricultura rentable, saludable y sostenible

CELEDONIO SANZ GIL PERIODISTA ESPECIALISTA EN TEMAS AGROGANADEROS

Los agricultores y ganaderos siguen pegados a la tierra, al día a día de sus cultivos y sus granjas, de sus animales y su maquinaria, y eso hoy puede ser una carencia, algo negativo.

Podemos estar equivocados cuando pensamos que el futuro del campo se juega en la nueva reforma de la PAC, que se aprobará algún día, y se sabrá quién es agricultor genuino, si se acaba con los derechos históricos o si el segundo pilar verde se convierte en realidad en la única base.

Podemos estar equivocados cuando pensamos que el problema del mañana es que la cose-

cha o los ganados se pagan a precios bajos mientras crecen los costes de producción, y así no hay forma de mantener una rentabilidad digna en las explotaciones.

Podemos estar equivocados cuando pensamos, por ejemplo, que la declaración de la renta refleja bien claro el maltrato al campo, exigiendo tributar por pagos no recibidos.

Podemos estar equivocados cuando pensamos que la despoblación de nuestros pueblos solo se podrá combatir con un tratamiento fiscal diferenciado, que prime el diferencial de costes en la prestación de servicios y fomenta proyectos rentables generadores de empleo permanente.

Sí, estamos equivocados. El futuro de verdad está ligado al Plan de Recuperación, Transformación y Resiliencia, que se debe financiar con los fondos Next Generation EU, que no se acaban de poner en marcha pero que deben llegar a nuestro país para paliar en la medida de lo posible “el impacto económico y social de la pandemia del coronavirus” y avanzar para que “las economías y las sociedades europeas sean más sostenibles, resilientes y estén mejor preparadas para afrontar los retos y las oportunidades de las transiciones ecológica y digital”.

No en vano ese es el objetivo real del Gobierno y los diferentes Ministerios se han lanzado a presentar planes para conseguir líneas de financiación europea, que culminan con el documento “ESPAÑA 2050, Hacia una Estrategia Nacional de Largo Plazo”, presentado por el presidente del Gobierno, Pedro Sánchez. Todos dibujando un camino tan irreal como



“No entienden que una agricultura y ganadería rentable es lo único de verdad ecológico, saludable y sostenible”

perverso, totalmente sesgado, en cuyos análisis se insiste en presentar al agricultor y ganadero “ordinario”, tradicional, como un obstáculo al que transformar para adherirlo a sus tesis de radicalismo ecologista cuando no directamente como un enemigo al que combatir.

Nadie parece acordarse de que en esta crisis pandémica provocada por el Covid 19 lo único que siempre ha funcionado sin fallo alguno ha sido la cadena de suministro alimentario. En un momento dado los ciudadanos vaciaron los lineales de tiendas y supermercados pensando en un futuro desabastecimiento, pero éste nunca se produjo gracias a la labor de todo el sector alimentario y de distribución, que ha demostrado estar bien preparado y saber adaptarse a las nuevas exigencias de una sociedad en profundo cambio. Sin necesidad de planes ni estudios ni más leches, cumpliendo con las exigencias de sus clientes y de una normativa cada vez más estricta, porque en ello les va su propia supervivencia.

No, el futuro va por otro lado y ese dinero de la UE, que debe llegar, no tiene que ir al campo ni a la gente normal de

los pueblos. Una serie de organizaciones han planteado al Gobierno que dichos fondos han de repartirse de acuerdo con estos objetivos vertebradores:

1. Suministro de alimentos saludables y sostenibles a toda la población, a través de sistemas alimentarios locales, sostenibles, generadores de empleo y economía real basados en la agroecología y la ganadería extensiva, que incluye la creación de bancos de tierras, parque de maquinaria y obradores/industrias municipales colectivas.

2. Generación de entornos alimentarios social y culturalmente adecuados, inclusivos y

saludables, con tiendas de economía social, “mercados sobre ruedas o móviles”, bonos alimentarios saludables y promoción de alimentación saludable y sostenible.

3. Sociedad empoderada, consciente, informada, que lleva a cabo una dieta saludable y sostenible, minimizando el desperdicio alimentario, a través de la formación, educación y promoción de la salud y dietas saludables y dificultando el acceso a productos pocos saludables, con mayores impuestos y eliminando ayudas a los productores.

Son ellos los que tienen el mando y arramblan arropados en su “Todo saludable y sostenible”, con palabras y conceptos tan vacíos como rimbombantes, dejando caer que el sector agrario actual ni es saludable, ni es sostenible. Como si la agricultura y la ganadería no hubieran evolucionado y se hubieran adaptado desde el principio de los tiempos. Como si no hubieran alimentado y facilitado el desarrollo físico, mental y económico de la sociedad con alimentos de calidad y a precios asequibles. Como si no hubiera un mundo fuera y dentro de la UE que solo busca sobrevivir al hambre.

Sí. El futuro es suyo, porque en el campo cada vez hay menos gente, menos votos, ellos han ganado la batalla del relato y hoy todo reclamo tiene que ser ecológico y sostenible y nadie puede convencerles de que una agricultura y una ganadería rentable, hoy y siempre, por encima de proyectos más o menos faraónicos, son en realidad lo único de verdad ecológico, saludable y sostenible que hay en este mundo.



JUNIO-JULIO

Cabañuelas

Segunda quincena de junio

Tiempo apacible, con vientos suaves en general, pero que pueden dar paso a nublados tormentosos empujados por aires de borrasca. Hacia final de mes se irá calmando y asentado, aunque el calor no será excesivo.

Primera quincena de julio

Comenzará con tiempo bueno de verano, cielos limpios, calores típicos y vientos en general suaves, aunque a medida que avance la quincena se harán más revoltosos y a veces molestos.

Citas y fiestas

Seguimos en este estado excepcional, marcado por las limitaciones impuestas para preservar la salud de todos, desde finales de junio limitando la mascarilla a espacios interiores y reduciendo la necesidad de llevarla en la calle, en todo caso cumpliendo las distancias que ya bien conocemos.

En el apartado de ferias comerciales, el 19 de julio estaba programada la feria de Santa Marina, en Medina de Pomar; y los días 25 y 26, la Feria de Santiago, en Villafraña del Bierzo. En cuanto a las ferias agroalimentarias, del 24 al 27 de junio está prevista Piedrahíta Goyesca; el 4 de julio la Feria de la Cereza del Valle de Caderechas, en Aguas Cándidas, Burgos; el 11 de julio la Despensa de Calinduste (Salamanca) y la Feria de la Cereza de Miranda de Ebro, Burgos; los días 17 y 18 de julio, la Feria del Ajo en Castrojeriz, Burgos, y la Feria del Piñón en El Hoyo de Pineros, Ávila; el 18 de julio La Despensa en Aldehuela de la Bóveda, Salamanca, y del 25 al 25 de julio, la Feria del Vino Tierra de León en Valencia de Don Juan.

En cuanto a las ferias ganaderas, en el calendario oficial está prevista la Feria de Peralejos de Abajo, Salamanca, para el día 7 de agosto, que se celebra simultáneamente a la Feria de Maquinaria Agrícola de la localidad.

Respecto a fiestas populares, en los meses de verano confluyen la mayor parte de las fiestas locales y patronales de los municipios, aprovechando que sus poblaciones se multiplican y vuelven a casa los que en su día emigraron a la ciudad.

Y el refrán

“Rencilla de por San Juan, para todo el año es paz”.

* Con la colaboración Mariano Bustillo y José Luis Burgos.

Disciplina financiera

Bruselas ha anunciado el porcentaje de ajuste de los pagos directos para financiar la reserva de crisis, conocido como 'disciplina financiera' para la campaña 2021. Los importes de los pagos directos que superen la cantidad de 2.000 euros y deban concederse por las solicitudes de ayuda presentadas en la última convocatoria se reducirían aplicándoles un porcentaje de ajuste del 1,658907%. Es un porcentaje más bajo que el aplicado en la PAC 2020, que fue del 2,91%, pero todavía más elevado que se venía aprobando en años anteriores, desde que en 2013 se creó este fondo de reserva para afrontar situaciones excepcionales.

Anticipo de la próxima PAC

El Ministerio de Agricultura, Pesca y Alimentación (MAPA) ha solicitado a la Comisión Europea que permita anticipar el pago a partir del 16 de octubre de hasta el 70 % de las ayudas directas de la PAC y de hasta el 85 % de las de Desarrollo Rural. Esta medida podría permitir un adelanto de las ayudas directas de alrededor de 3.350 millones de euros a los más de 670.000 agricultores y ganaderos que las han solicitado en la campaña de 2021. El anticipo de los pagos supondría así una importante inyección de liquidez a los agricultores y ganaderos en un año que ha seguido siendo complicado para todo el sector por la situación derivada de la pandemia de la Covid-19.

Donaciones o herencias de tierra

El Boletín Oficial de Castilla y León del martes 8 de junio ha publicado la Ley 3/2021 por la



Acuerdo sobre los aranceles

La Unión Europea y Estados Unidos han logrado un acuerdo para poner fin a casi dos décadas de disputa por los subsidios a las compañías aeronáuticas de un lado y del otro del Atlántico, una tensión comercial

que había derivado en una batalla arancelaria. Uno de los sectores más afectados por la guerra de los aranceles es el sector agroalimentario español, con productos como el vino o el aceite de oliva. No obstante, la solución a este conflicto tardará años en resolverse.

que se modifica la normativa actual de tributos. La consecuencia es que, para las donaciones o herencias entre cónyuges o descendientes o ascendientes, adoptantes o adoptados, la cuota del impuesto se bonifica en el 99%, por lo que la cantidad a pagar se reduce a lo meramente testimonial. Esta modificación impositiva debería de movilizar las tierras a favor del agricultor profesional por parte de los padres que están jubilados y ya no las cultivan.

Bioseguridad y pastos

La Consejería de Fomento y Medio Ambiente va a publicar una Orden por la que se ampliará hasta el 31 de agosto del presente año el plazo para ejecutar las actuaciones subvencionables de las ayudas solicitadas el pasado año para inversiones de creación, mejora o ampliación de infraestructuras en superficies pastables para mejorar

la bioseguridad de las explotaciones ganaderas. El plazo para presentar las solicitudes de pago se amplía también, en este caso hasta el 10 de septiembre.

Pagos en metálico

La Ley que se tramita en la actualidad en el Congreso y Senado de lucha contra el fraude impedirá los pagos en metálico por importes superiores a 1.000 euros. Esto dificulta en gran medida las operaciones de agricultores con sus clientes y proveedores, e impide los pagos al contado ya que en las compras y ventas en la propia explotación no existe la posibilidad del pago electrónico. Muchos agricultores tendrán que asumir un riesgo de impagados que puede conllevar importantes quebrantos económicos.

Ayudas ganaderas

Estos días se pueden pedir las ayudas a la compra de ganado que tenga por objeto la

reposición de reses como consecuencia de su sacrificio en aplicación de programas sanitarios oficiales de enfermedades de los rumiantes. El plazo de solicitudes finaliza el 7 de julio para las compras realizadas en 2020 y del 30 de agosto para las compras finalizadas antes del 31 de julio de 2021. También está abierto el plazo, en este caso hasta el 22 de julio, para pedir las ayudas al fomento de la cría e inscripción de ejemplares de razas puras de Castilla y León en los libros genealógicos.

Repercusiones de la pandemia

El estudio sobre las "Repercusiones preliminares de la pandemia de COVID-19 en la agricultura europea" muestra que durante la pandemia «la cadena de suministro agroalimentario de la UE ha demostrado un alto grado de resiliencia. El valor de la producción de la industria agrícola dis-

minuyó tan solo un 1,4 % en 2020 con respecto a 2019, y si se compara con la media del periodo comprendido entre 2015 y 2019, creció un 2,9 %». Sin embargo, los sectores que dependen en gran medida de la hostelería y la restauración (como por ejemplo, el vino o la carne de vacuno y de ternera) se han enfrentado a grandes dificultades.

Seguimiento de los acuíferos

El Consejo de Ministros ha autorizado la obra de "Ampliación de la red piezométrica para mejorar el seguimiento del estado cuantitativo de las aguas subterráneas", por un importe de 14,5 millones de euros y que ejecutará la empresa pública Tragsa. Se trata en definitiva de la construcción de pozos que son patrimonio del Estado y cuya única finalidad es controlar los acuíferos y no la extracción de agua. La red de control piezométrico de las masas de agua subterránea de las distintas demarcaciones hidrográficas es una de las principales fuentes de información sobre el estrés hidrológico al que están sometidos los acuíferos y de cómo el cambio climático está afectando a la recarga de los mismos. Este proyecto de ampliación construirá 93 piezómetros que, una vez ejecutados y evaluados, pasarán a completar y formar parte de la red oficial de control piezométrico de las masas de agua subterránea. Estos piezómetros estarán automatizados y la información que recojan será remitida a los Sistemas Automáticos de Información Hidrológica. Además, el proyecto contempla las labores de mantenimiento y la automatización de piezómetros ya existentes para continuar con el seguimiento del estado cuantitativo de las masas de agua subterránea.

PLAZOS

Como cada mes, recuerda que en próximas fechas concluyen los plazos de presentación de documentación para los siguientes temas:

Hasta el 1 de julio

- Solicitud de pago de las ayudas destinadas a la prevención de daños a los bosques (incorporación 2015 y 2017).
- Solicitud de pago de las ayudas para labores de mejora y prevención de daños en terrenos forestales con vocación silvopastoral (incorporación 2015 y 2017).

Hasta el 6 de julio

- Solicitud de ayudas directas para 2021, a autónomos y empresas para el apoyo a la solvencia y reducción del endeudamiento del sector privado, con el

fin de reducir el impacto económico del coronavirus.

Hasta el 7 de julio

- Solicitud de ayudas para la compra de ganado bovino, ovino y caprino que tenga por objeto la reposición de reses como consecuencia de su sacrificio en aplicación de programas sanitarios oficiales de enfermedades de los rumiantes, para las compras de animales realizadas en su totalidad en 2020.

Hasta el 9 de julio

- Solicitud de subvenciones para el

año 2021 dirigidas a promover la extensión de la reducción de las cuotas de la Seguridad Social para consolidación del trabajo autónomo, para las altas producidas del 1 de abril al 1 de junio de 2020 en aquellas personas acogidas a la reducción durante 12 meses y para las altas de 1 de abril al 1 de junio de 2019 en aquellas personas acogidas a la reducción durante 24 meses.

Hasta el 15 de julio

- Suscripción del módulo P del seguro de explotaciones de cultivos herbáceos extensivos para el cultivo de girasol.

- Suscripción del módulo P del seguro de explotaciones de cultivos forrajeros, para el cultivo de maíz forrajero.

- Suscripción del módulo P sin cobertura de resto de adversidades climáticas para la plantación del seguro de explotaciones olivareras.

- Suscripción del seguro complementario del módulo P con cobertura de resto de adversidades climáticas para la plantación del seguro de explotaciones olivareras.

- Suscripción del seguro complementario de los módulos 1A, 1B, 2A y 2B del seguro de explotaciones olivareras.

JULIO

L	M	X	J	V	S	D
			1	2	3	4
5	6	7	8	9	10	11
12	13	14	15	16	17	18
19	20	21	22	23	24	25
26	27	28	29	30	31	

Hasta el 22 de julio

- Solicitud de ayudas destinadas al fomento de la cría e inscripción de ejemplares de razas puras de Castilla y León en los libros genealógicos.

INFORMACIONES

Castilla y León se sumó a la protesta nacional contra el blindaje del lobo, que deja desprotegido al ganadero

Una delegación de ASAJA se concentró a las puertas del Ministerio de Medio Ambiente

C.R. / Redacción

Una delegación de ganaderos y agricultores de ASAJA de diferentes provincias de Castilla y León respaldó la manifestación celebrada a mediados de junio en Madrid, en defensa de la ganadería y en contra del blindaje total al lobo que pretende el Ministerio de Transición Ecológica con su obcecación de incluirle en el Listado de Especies Silvestres en régimen de Protección Especial (LESPRE), lo que impedirá de facto cualquier tipo de control sobre las ya crecientes poblaciones del cánido.

“Y a los ganaderos, ¿quién los protege?” fue el lema de la protesta, que reunió a más de treinta colectivos ganaderos y agrarios, cazadores y otras asociaciones vinculadas con el medio rural. Cerca de un millar de participantes que, concentrados a las puertas del MITECO, hicieron sonar decenas de cencerros y coreado consignas como “menos lobos, más ganaderos”, “ganaderos vivos” o “ministra dimisión”.

Para Donaciano Dujo, presidente de la OPA en Castilla y León, la comunidad autónoma con mayor censo de ejemplares y también con un mayor número de ataques a ganado, “es un acto con el que quere-



Varios centenares de manifestantes se congregaron a las puertas del ministerio de Teresa Ribera.

FOTO C. R.

mos que se visualice el enorme descontento que existe en el mundo rural ante decisiones que se están tomando desde la ideología, no desde las razones ni los datos, puesto que el lobo no está en peligro de extinción, sino todo lo contrario, como muestra el imparable crecimiento del número de ataques al ganado”. Para Dujo, el gabinete de la ministra “se ha empeñado en llevar adelante esta prohibición total de la caza, pese a que el sistema actual ya es sumamente protector del cánido, como prueba el



Responsables de ASAJA en Castilla y León durante la protesta.

FOTO C. R.

aumento de ejemplares y su extensión por el territorio. Pero parece que no les importan los datos ni escuchar a los que de verdad conocen y viven en el medio rural, que lo único que quieren es imponer su ideología urbanita y contentar a lobbies ecologistas”.

El presidente de ASAJA Castilla y León subrayó “el firme compromiso del sector ganadero para alimentar a la sociedad, pero no se nos puede pedir que alimentemos también a los lobos”.

ASAJA y el resto de organizaciones convocantes de la concentración mantienen las espaldas en alto, a la espera de que antes de mediados de este mes de junio el Ministerio se comprometa a renegociar el tema y procurar una solución consensuada con el sector ganadero y con las comunidades autónomas afectadas por el lobo, “una solución que necesariamente debe establecer mecanismos de gestión y control de las poblaciones del lobo en los puntos donde generen conflicto permanente y expulsen al ganadero allí asentado. El lobo debe tener su espacio, y el ganado el suyo”, recaló Donaciano Dujo. De no conseguirse que el departamento de Teresa Ribera escuche, el sector mantendrá medidas de presión.

La prohibición de cazar lobos podría llegar antes del 25-S

La ministra no escucha al sector ni se mueve un ápice de su posición inicial

C.R. / Redacción

Ni los argumentos, ni los datos, ni las protestas, parecen que hayan movido un ápice a la vicepresidenta cuarta del Gobierno y ministra para la Transición Ecológica y el Reto Demográfico, Teresa Ribera, de su decisión de blindar al lobo e impedir su caza en todo el territorio español. El pasado 15 de junio, Ribera comunicaba a los consejeros de Medio Ambiente de las comunidades autónomas, en el marco de la Conferencia Sectorial del ramo, que la orden ministerial de inclusión del lobo en el Listado de Especies Silvestres en Régimen de Protección

Especial (LESPRE), que prohibirá su caza, puede entrar en vigor antes incluso del 25 de septiembre.

Respondía así la ministra a la pregunta, del consejero de Fomento y Medio Ambiente de la Junta de Castilla y León, Juan Carlos Suárez-Quíñones, de cuándo abriría una mesa de diálogo con las cuatro comunidades principalmente afectadas (Castilla y León, Asturias, Cantabria y Galicia), para lograr un acuerdo. Con diálogo o sin diálogo, la ministra parece decidida a seguir con su idea, lo que obliga a las comunidades afectadas a determinar el camino a seguir en adelante.



Rueda de prensa de las comunidades autónomas afectadas, con las OPA.

FOTO C. R.

Castilla y León, Cantabria, Asturias y Galicia ya anunciaron su propósito de recurrir judicialmente la orden ministerial que incluye al lobo ibérico en el LESPRES, y pedirán “medidas cautelarisimas” con las que poder paralizar la eficacia de la orden ministerial hasta el pronunciamiento final de los tribunales.

El consejero Fomento y Medio Ambiente de la Junta de Castilla y León, Juan Carlos Suárez, lamenta que el Ministerio haya roto el diálogo y el consenso respecto a establecer un marco de entendimiento para llevar a cabo la conservación y gestión del lobo, como se ha hecho hasta

ahora, y ha indicado que “nos vemos obligados a tomar decisiones que nos llevan a un escenario que no nos gusta y que no se corresponde con el actual estado de derecho democrático en el convivimos. Nuestra finalidad siempre ha sido defender a la ganadería de nuestros territorios, hacer posible su convivencia con el lobo, y evitar el enorme peligro que supondría incluir al lobo en el LESPRES”.

El hecho es que la actual propuesta del ministerio carece del rigor científico necesario. El propio informe en el que se basa la inclusión ya advierte que el lobo está en un estado de conservación favorable y que los únicos motivos de inclusión son culturales y ecológicos, motivos que por otro lado entienden las comunidades autónomas que ya están contemplados en sus planes de gestión.

ASAJA critica una nueva PAC diseñada para debilitar a la agricultura profesional

Acuerdo de mínimos en torno a la nueva política agraria europea, que cada país deberá matizar en su propio plan estratégico nacional

C. R. / Redacción

Tras años de negociaciones, la Unión Europea ha dado luz verde a la nueva PAC, que marcará el rumbo de la agricultura y ganadería para el periodo 2023-2027. A partir de este marco, cada país tendrá que diseñar su Plan Estratégico Nacional, que se perfilará en los próximos meses para ser aprobado y desarrollado reglamentariamente en 2022. El 1 de enero de 2023 todo será ya una realidad inamovible.

Aunque todavía hay que profundizar en los documentos que llegan de Bruselas, ASAJA de Castilla y León considera que ya hay suficientes indicios de que la PAC que llega no será mejor que la que queda atrás. El resumen principal de ASAJA es “con números rojos, la agricultura no puede ser verde”. Europa trata de hacer una política agraria “de postureo, contentando a sectores hoy muy influyentes como el lobby ecologista, pero muchas veces pasando por alto la lógica productiva e incluso los datos científicos”.

Así, se consolidarán los ecoesquemas, a los que se vinculará un 25 por ciento de las ayudas, aunque los primeros dos años será de un 25 por ciento transitoriamente. Este punto, unido a la condicionalidad reforzada, puede complicar enormemente la labor a las explotaciones agrarias de Castilla y León, que parten de una situación de desventaja por las condiciones del territorio y tienen muy difícil modificar rotaciones de cultivos o reducir insumos, bajando su productividad. También supondrán un enorme escollo para producciones de regadío, como es el caso del maíz.

También se fija un mínimo de retención del 10 por ciento de los pagos directos para ser destinado a “pagos redistributivos”, que bajo su apariencia de reparto de “ricos a pobres”, será en realidad un castigo injusto para las explotaciones profesionales respecto a las que mantienen jubilados o profesionales de otros sectores que poseen las tierras como una mera inversión.

Igualmente, Bruselas ha descafeinado la figura del “agricul-



Luis Planas, junto al comisario de Agricultura y otros ministros europeos, el pasado 28 de junio en Bruselas.

FOTO C. R.

tor genuino”, con lo que se frenan nuestras expectativas de valorar al profesional respecto al intrusismo, puesto que basta con justificar un 25 por ciento de la renta de procedencia agraria, incluso aunque toda sea precedente de subvenciones.

En resumen, “los mimbres que nos ofrece Europa no son buenos para la agricultura profesional, que es la que define a Castilla y León, y existe un riesgo cierto de desandar lo ya andado a favor de la modernización del sector”, lamenta Donaciano Dujo.

El responsable de ASAJA subraya que “el sector español

se lo juega todo a una carta, la del Plan Estratégico Nacional. Es fundamental que ministerio y comunidades peleen para adaptar la nueva PAC a un sector agrario y ganadero como es el español, competitivo y puntero, con vocación exportadora. No pueden dejar que se convierta en un jardín subvencionado y sin rentabilidad y que al final tengamos que depender aún más de importaciones a las que por cierto no exigen reciprocidad en las normas de producción”.

Agricultura de regadío

Las alarmas se han encendido también en la agricultura de

regadío. El argumento es sencillo: los nuevos condicionantes medioambientales a través de los denominados “ecoesquemas” y la denominada “condicionalidad reforzada”, son más difíciles y costosos de cumplir en una agricultura de regadío más intensivo. Cuestiones como la diversificación de cultivos, la rotación de cultivos, la superficie obligatoria para barbechos o zonas no productivos, y la obligación de dejar franjas de al menos tres metros sin abonar ni dar tratamientos fitosanitarios a lo largo de cauces de agua, son cuestiones difíciles de aplicar en las tierras de rega-



Preocupación por la nueva PAC. La Junta Directiva de ASAJA de Castilla y León se reunió en junio con un orden del día repleto de cuestiones, que refleja momento de incertidum-

bre que vive el sector, sometido a unas normas cada vez más complejas, con una PAC que apuesta por multiplicar requisitos y limitaciones productivas.

Calendario de la nueva PAC

- **Junio 2021:** aprobación Parlamento Europeo y Consejo de Ministros UE
- **Diciembre 2021:** Plan Estratégico Nacional
- **Junio 2022:** aprobación del Plan por parte de Bruselas
- **Diciembre 2022:** Desarrollo reglamentario nueva PAC en España
- **1 diciembre 2023:** entra en vigor la nueva PAC

dío, y en todo caso su aplicación va a suponer unos mayores costes y una menor productividad y rentabilidad. El modelo de monocultivo del maíz que tan buenos resultados económicos está dando, se va a ver seriamente amenazado si en el Plan Estratégico de la PAC para España no se contemplan excepciones a la obligación de “cambiar cada año de cultivo en cada una de las parcelas”.

Convergencia

Respecto a la convergencia, aunque Bruselas establece que será del 85 por ciento a partir de 2026, deberán definirse las condiciones exactas en el Plan Estratégico Nacional. Y para ello, uno de los puntos complicados es definir las comarcas, rebajando las 50 actuales a un número mucho más reducido. También habrá que determinarse si se cobrará la PAC atendiendo a derechos o a hectáreas admisibles.

Otro punto que preocupa a ASAJA son las ayudas acopladas. Para la OPA, es necesario que se mantengan las actuales y que además se priorice al sector ganadero, que es el más castigado por la convergencia de las ayudas.

Condicionalidad social

Otra de las cuestiones que también ha creado controversia es la propuesta de la Eurocámara de introducir la conocida como “condicionalidad social”, con el fin de que haya mayores inspecciones y multas, en caso de que no se respeten buenas prácticas en el ámbito laboral. En ese sentido se ha acordado la creación de un mecanismo que conectará antes de 2025 a los inspectores nacionales de trabajo con los organismos pagadores de la PAC, para sancionar posibles infracciones de las normas laborales europeas.

INFORMACIONES

ASAJA pide a Competencia que investigue el reparto de zonas de influencia entre concesionarios de maquinaria agrícola

Esta situación irregular impide a los agricultores libertad de compra

C. R. / Redacción

ASAJA ha pedido al Tribunal para la Defensa de la Competencia de Castilla y León que se investigue el reparto de zonas de influencia entre concesionarios de maquinaria agrícola, que impide la libertad de elección y compra del agricultor.

Tal como se indican en el informe facilitado por la organización al Tribunal, desde hace años se ha consolidado en las ventas de maquinaria y aperos agrícolas un sistema perverso que impide la competencia y frena los principios de libre circulación de bienes y servicios que marca la legislación. Existe un acuerdo sin luz ni taquígrafos, pero sí de facto, por el que los concesionarios se reparten el territorio de Castilla y León, impidiendo al potencial comprador adquirir cualquier producto en el establecimiento que prefiera y le sea más ventajoso por las condiciones que ofrece.

Esta situación, bien conocida y soportada por los agricultores y ganaderos, que acatan una situación injusta por el riesgo a verse desatendidos en el caso de necesitar asistencia técnica posterior.

Como se explica en el informe, tanto en el caso de visitas a ferias especializadas de maquinaria agrícola, como a concesionarios concretos, cuando los agricultores solicitan presupuesto “la gran mayoría de

las casas comerciales que operan en Castilla y León facilitan el contacto del comercial de la zona donde se ubica la explotación, impidiendo la posibilidad de obtener un presupuesto en concesionarios de otras zonas”.

Al mismo tiempo, si los agricultores, conocedores de mejores condiciones comerciales, acceden a un establecimiento, situado fuera de la zona comercial que “corresponda” a su explotación, “el concesionario les niega la posibilidad de obtener el presupuesto y por tanto la opción de compra de la maquinaria que sea de su interés, advirtiéndoles, igualmente, que si se comprara maquinaria de su marca, en una localidad distinta a la de su zona de influencia que le correspondiera, el servicio de reparación, asistencia o mantenimiento que se precise posteriormente (garantía, cambio de aceite, reparación, etc.) se les denegaría.”

Se trata pues de una práctica comercial difícil de erradicar, porque los afectados, comprensiblemente, no quieren enfrentarse a los concesionarios de los



La maquinaria agrícola, un mercado muy goloso.

FOTO C. R.

que dependen para cualquier avería y para el mantenimiento de sus herramientas básicas

de trabajo”, señala ASAJA. La OPA puntualiza que “nuestras autoridades tienen que hallar

mecanismos para cumplir con su obligación de evitar una situación injusta y abusiva. Y en este sentido, sería muy valiosa una investigación del Tribunal para la Defensa de la Competencia, que impida dichas prácticas y permita una auténtica libertad de elección de nuestros asociados, los agricultores y ganaderos de Castilla y León”.

Hay que tener en cuenta que la maquinaria agrícola -entendiendo como tal los tractores agrícolas, motocultores, tractocarros, máquinas automotrices, máquinas remolcadas, remolques agrícolas, cisternas para el transporte y distribución de líquidos, equipos de tratamientos fitosanitarios, equipos de distribución de fertilizantes, esparcidores y accesorios de aplicación localizada de purines-, es sin duda una de las inversiones más importante que realizan los agricultores y ganaderos para llevar a cabo su actividad, tanto por su necesidad como por su coste. Decisión trascendente, por tanto, compleja y meditada, que requiere de un profundo análisis para encontrar el producto óptimo, es decir, aquella máquina que mejor cubra sus necesidades comparando prestaciones y precio, algo que se está hurtando al sector agrario.

Batacazo del Plan Renove: en la primera horas se agotó la partida para maquinaria

Donaciano Dujo: “es hora de que el ministerio maree menos y cumpla más, apostando de verdad por la modernización del sector

C. R. / Redacción

En apenas un par de horas desde la apertura del plazo de presentación, el pasado 15 de junio, se agotaba el presupuesto para el Plan de Renovación del Parque Nacional de Maquinaria Agrícola, el Plan Renove. Aunque en teoría el plazo de solicitud se extiende hasta mediados de septiembre, en la práctica desde el primer día ya no hay fondos, por lo que la inmensa mayoría de los solicitantes se han quedado fuera, puesto que el criterio de selección que se aplicará será el orden de presentación.

Lo más grave de esta situación es que el ministerio conocía de antemano que el presu-

puesto “no es que fuera a ser escaso, sino que era ridículo. Así lo habíamos advertido, para evitar esta nueva humillación para cientos de agricultores, cuyas solicitudes pueden ser ignoradas”, denuncia Donaciano Dujo, presidente de ASAJA Castilla y León.

Al conocer la convocatoria, ASAJA ya criticó el exiguo presupuesto, puesto que dedica solo 2,5 millones de euros a maquinaria agraria general (adquisición de tractores, máquinas automotrices y otras máquinas arrastradas y suspendidas), una cantidad simbólica y totalmente insuficiente, muy por debajo de otros años. La segunda línea, para la renovación de cis-

ternas con accesorio de distribución localizada de purines, cuenta con 4 millones de presupuesto, las únicas solicitudes que por ahora tendrían más posibilidades de ser aprobadas.

Que el presupuesto se haya fulminado en apenas una hora muestra la importancia que tiene el Plan Renove para el campo español, con un parque de maquinaria muy mejorable, cuya renovación permite ser más eficiente energéticamente y más seguro para los agricultores y ganaderos, contribuyendo a evitar accidentes.

Para Donaciano Dujo, “es hora de que el ministerio maree menos y cumpla más, apostando de verdad por la moder-

nización del sector y por un Plan Renove bien dotado, que contemple toda la maquinaria, y que tenga en cuenta criterios profesionales a la hora de valorar las solicitudes”.

Lista de espera

A la espera de que el ministerio rectifique y amplíe presupuesto, en las oficinas de ASAJA se sigue ayudando a cumplimentar y presentar las solicitudes de los socios que así lo requieren, dado que el plazo oficial no termina hasta el 15 de septiembre y existe una lista de espera. La línea que contaba con más fondos disponibles era la destinada a cisternas de purín con sistemas de localización de producto en el suelo (rejas, discos o mangueras), así como sistemas de localización de purín en el suelo independientemente de la cisterna, requisito que como se sabe tiene que cumplirse sin más demora a lo largo de este año, ya que de lo contrario habrá penalizaciones en las ayudas PAC.

El típico anuncio

“TRACTOR marca X, modelo Y, año 2021, con 100 horas, guiado integrado etcétera, etcétera”. Las condiciones te interesan, y piensas en llamar para informarse. Pero ¡OJO!, el anuncio indica lo siguiente: “SOLO LO PODEMOS VENDER DENTRO DE NUESTRA ZONA COMERCIAL”, en la comarca o provincia que le corresponde en el reparto que las casas de maquinaria han acordado. Nada que hacer.

ASAJA prevé una cosecha de cereales de invierno de 16 millones de toneladas, un 25% menos que el año pasado

La primavera irregular, junto al calor extremo y tormentas, dará rendimientos muy desiguales

C.R./Redacción

La Sectorial de Cereales de ASAJA nacional ha cifrado la cosecha de cereales de este año en 16 millones de toneladas, lo que supone un significativo descenso de producción respecto al año pasado, cuando se alcanzaron los 21,3 millones de toneladas, según datos oficiales del ministerio de Agricultura. En suma, un recorte productivo que ronda el 25 por ciento.

Lo cierto es que es difícil calibrar el resultado final, tras una primavera seca, culminada con lluvias y seguida por semanas de excesivo calor, más las tormentas del último tramo. En Castilla y León estaríamos hablando de unas estimaciones en línea con las nacionales, en torno a 6,5 millones de toneladas, una cuarta parte menos que la cosecha de 2020.

Los en general bajos rendimientos se deben, principalmente, a que hemos tenido la primavera más seca de los últimos 15 años, como confirma AEMET, y esto ha hecho que el granado de los diferentes cultivos en su fase final no haya llegado a término, algo que ha ocurrido en buena parte de las zonas productoras de cereales.

Por otra parte, la elevada actividad tormentosa de las últimas semanas, en buena parte acompañada de pedrisco, han siniestrado más de 230.000 hectáreas, de las que 80.000 han sido en los 10 primeros días de junio, siendo Castilla y León la comunidad con más superficie afectada. Sobre todo, en la superficie siniestrada en el último tramo, se estiman daños muy elevados por la intensidad de las tormentas y por encontrarse las cosechas en la última parte del ciclo vegetativo.

A las pérdidas por inclemencias meteorológicas debemos sumar los daños ocasionados por la fauna silvestre que en esta campaña han sido cuantiosos ya que, como consecuencia de la pandemia, la actividad cinegética ha sido prácticamente nula durante los meses de nascencia del cereal.

En este sentido, y aunque el nivel de aseguramiento de este sector es alto, el malestar de los cerealistas viene dado por el limitado rendimiento máximo asegurable que se permite en muchas zonas productoras. Esto hace que, ante la tasación de los siniestros, la indemniza-

Resumen avance producciones España cosecha 21 (en miles de toneladas)

CULTIVOS	2020 (MAPA)	MAPA PREVISIÓN JUNIO 2021	ASAJA	
			JUNIO 2021	%2019/20
Trigo blando	7.120,2	5.300-5.800	5.600	-21,35
Trigo duro	819,3	650-760	500	-32,87
Trigo total	7.939,5	5.950-6.560	6.100	-22,78
Cebada total	10.960,6	8.200-8.400	8.000	-23,60
Avena	1.290,4	900-1.100	1.000	-20,00
Centeno	388,5	340	300	-19,001
Triticale	763,2	660	600	-15,00
Cereales otoño invierno	21.342,3	16.000-17.000	16.000	-24,88

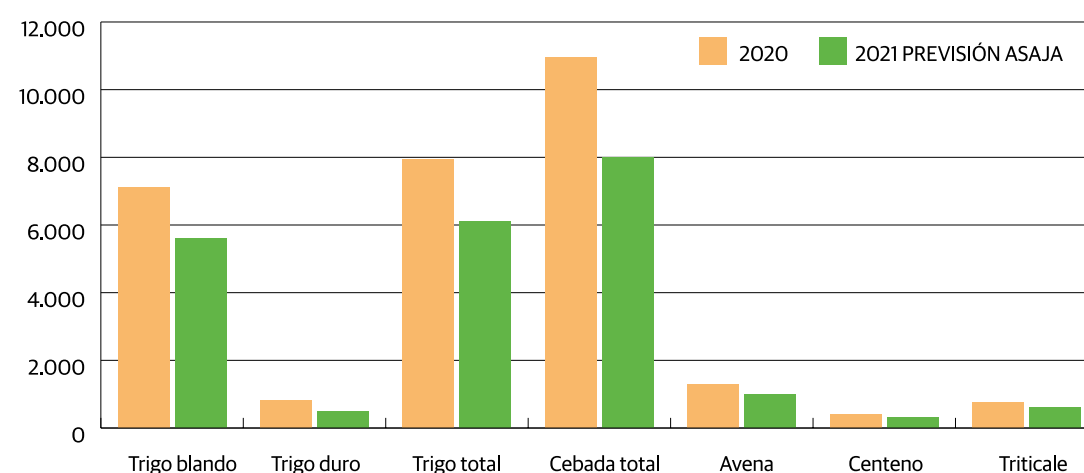

ción sea menor que el valor real de la producción.

Respecto a los precios del cereal, debemos precisar que, si bien las cotizaciones en general son más elevadas que en las últimas campañas, también es cierto que los costes de producción se disparan. Suben desmesuradamente el precio del gasóleo, y el de los fertilizantes y la próxima sementera se verá directamente condicionada por estos incrementos.

Plagas

La sectorial nacional de ASAJA ha hecho hincapié en la necesidad de dar solución al problema generado por la prohibición de la quema de los restos de cosecha. Los agricultores piden sensibilidad a la Administración ya que esta práctica es una herramienta con la que siempre ha contado el agricultor y que le ha facilitado el control de plagas y malas hierbas. Un año más, se ha demostrado que la eficacia de las materias activas que van quedando en el mercado cada vez es menor, por lo que la quema resulta cada vez más necesaria y constituye una herramienta útil para el agricultor.

La superficie total declarada de en las solicitudes PAC en Castilla y León supera los 5,2 millones de hectáreas

La ampliación de la ayuda a zonas desfavorecidas hace repuntar el número de solicitantes

C.R./Redacción

La Consejería de Agricultura, Ganadería y Desarrollo Rural ha recibido 69.296 solicitudes únicas de ayudas de la Política Agrícola Común (PAC) para 2021, realizadas todas ellas de forma telemática. ASAJA de nuevo confirma su liderazgo como organización, y a gran distancia del resto, sumando 13.892 expedientes tramitados, por lo que desde aquí agradecemos la confianza depositada en nuestro equipo técnico.

Este 2020 se ha producido un freno en la caída del número de solicitantes que es la norma cada campaña, debido a la incorporación de la medida de apoyo a las explotaciones situadas en zonas con desventajas naturales distintas a las

de montaña y en concreto a las solicitudes de personas físicas que pertenecen a una entidad asociativa (SAT o Cooperativa). Por ello la subida es mayor en las provincias con más superficie en este tipo de zonas y menor en aquellas que tienen y ya recibían las ayudas Feader a las zonas de montaña. De esta forma si descontáramos ese tipo específico de solicitud, el número de solicitudes estaría en torno a 65.000, lo que significaría un descenso de más de dos mil perceptores, en la línea de otros años.

También interesante es apreciar el cambio en los cultivos, con los datos de superficie declaradas. Así, se aprecian ligeras subidas en maíz, remolacha y oleaginosas, mientras que hay descensos en patata o en los barbechos.

GRUPO DE PRODUCTO	SUPERFICIE PAC 2021 (HA)	
Cereales excepto maíz	1.997.673,51	
Maíz	134.295,80	
Oleaginosas	299.273,07	
Proteaginosas	39.024,44	
Leguminosas forrajeras	222.288,04	
Legumbre consumo humano	23.679,45	
Remolacha	19.193,09	
Patata	17.331,38	
Hortícolas	13.266,28	
Frutos de cáscara	6.227,92	
Lúpulo	556,22	
Barbechos	489.112,42	
Forrajes herbáceos	58.702,08	
Pastos	1.927.393,57	
Total	5.248.017,27	

INFORMACIONES

Europa propone mayor apoyo a la apicultura e incrementa los fondos dirigidos al sector

El pasado 28 de junio finalizaba la presentación de las ayudas a la producción y comercialización de miel

C.R. / Redacción

El pasado 28 de junio finalizaba el plazo dado por la Consejería de Agricultura y Ganadería de la Junta de Castilla y León para solicitar las ayudas destinadas para la mejora de la producción y comercialización de la miel.

Desde la Unión Europea se ha optado por impulsar al sector apícola, como se puede apreciar en la propuesta de Reglamento de Planes Estratégicos de la Política Agraria Comunitaria. Por ello en adelante habrá una mayor dotación presupuestaria apreciable ya desde esta campaña, ya que la Consejería de Agricultura y Ganadería ha estimado que se habilitará un 70 por ciento más de fondos que el año pasado.

Estas ayudas están dirigidas a personas físicas o jurídicas titulares de explotaciones apícolas, con al menos 150 colmenas, incluidas aquellas de titularidad compartida, así como las cooperativas apícolas y organizaciones representativas con personalidad jurídica propia, que cumplan una serie de requisitos.

Hay algunas modificaciones en buena parte de las líneas, y también hay actualizaciones en los conceptos subvencionables y en los máximos porcentajes de ayuda en parte de las líneas, detalles de los que todos los apicultores interesados han podido informarse en las oficinas de ASAJA.

Así, en los requisitos de los beneficiarios, para el cumplimiento de llevar realizando la actividad apícola con anterioridad al 1 de enero del año de presentación de la solicitud, en esta convocatoria también se incluyen las sociedades constituidas por integración de apicultores que estuvieran registrados en dicha fecha, y la creación de explotaciones de titularidad compartida cuando uno de los integrantes lo cumpla.

Justificación

También es importante subrayar que los gastos e inversiones a cuenta de estas ayudas deberán haber sido realizados en el período comprendido entre el 1 de agosto de 2020 y el 31 de julio de 2021, teniendo el solicitante que presentar la justificación hasta el próximo 12 de agosto de 2021.



Solo una pequeña parte de los apicultores son profesionales.

FOTO C. R.

En crecimiento

En Castilla y León figuran casi 6000 apicultores y más de 450.000 colmenas, el 15 por ciento de las que existen en el país, lo que nos otorga el tercer puesto nacional. De esos miles, solo una pequeña parte vive la apicultura como actividad principal. En el sector se observa una mayor profesionalización y la entrada de apicultores jóvenes, en un número pequeño pero significativo, sobre todo en algunas comarcas.

La Unión Europea es el segundo mayor productor de miel del mundo, y el mayor importador. En todos los países de la Unión Europea se practica la apicultura. Los principales países productores son: Rumanía, España, Alemania, Hungría, Italia, Polonia, Francia y Grecia. Dentro de los datos del sector productor europeo, un dato a destacar es el perfil más profesional del apicultor en España, con un mayor número de colmenas por titular.

Evolución número de colmenas desde 1979 a 2019

	1979	1989	1999	2009	2019
Ávila	1.565	8.000	9.300	8.747	9.988
Burgos	8.100	26.000	91.294	25.198	24.292
León	9.191	17.000	14.240	36.426	65.338
Palencia	6.600	6.135	4.593	11.335	15.093
Salamanca	41.000	100.240	180.301	234.000	271.240
Segovia	2.149	2.450	6.320	9.870	10.201
Soria	7.150	16.400	12.733	18.165	9.445
Valladolid	859	1.640	3.522	3.474	4.558
Zamora	10.289	18.257	23.203	32.353	37.680
Castilla y León	86.903	196.122	345.506	379.568	447.835
España	732.538	1.485.989	1.947.386	2.437.956	2.646.216

Fuente: Anuarios estadísticos Ministerio Agricultura, 1979-2019

Evolución de los apicultores que reciben la ayuda en Castilla y León

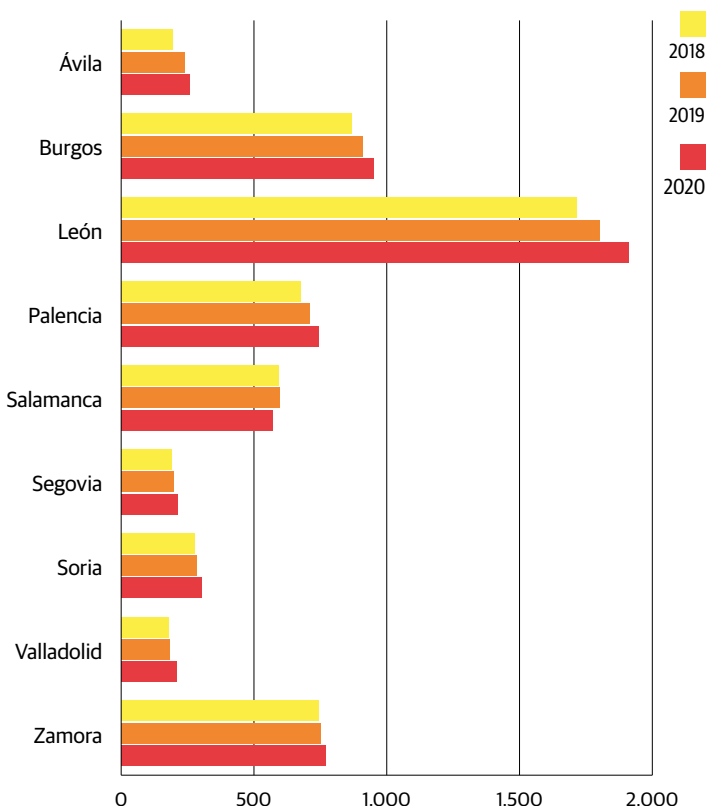

Las Cortes de Castilla y León aprueban la nueva Ley de Caza

C.R. / Redacción

En junio el Pleno de las Cortes de Castilla y León aprobó sin ningún voto en contra la Ley de Caza y Gestión Sostenible de los Recursos Cinegéticos, que asegura un marco legal estable y actual para la caza en la Comunidad. La nueva ley hace una apuesta decidida por la caza sostenible, que garantice la conservación de la biodiversidad de forma integrada con el desarrollo rural, todo ello con un adecuado control de la fauna cinegética, previendo figuras novedosas como la emergencia cinegética. Asimismo, se hace hincapié en la mejora de la planificación de la actividad cinegética, basada en el seguimiento continuo de las poblaciones y de las capturas realizadas, y en la simplificación de los procedimientos administrativos, fomentando el uso de la tramitación electrónica.

La situación actual de las poblaciones de las especies cinegéticas es muy diferente a la que existía cuando se dictó la anterior ley, puesto que, así como las especies ligadas a los territorios forestales, principalmente las de caza mayor, han experimentado en general un notable incremento, las especies de caza menor asociadas a los hábitats agrícolas han visto cómo sus poblaciones presentan tendencias decrecientes. Además, un sector de la población manifiesta un creciente interés en la conservación de la naturaleza y reclama mayores garantías de que ésta no se ponga en riesgo con la práctica de la caza.

Estos cambios están produciendo algunos efectos no deseables, como el notable incremento de los daños a la agricultura producidos por algunas especies, como el jabalí o el conejo, o a la ganadería en algunas comarcas con el lobo; el preocupante aumento de los accidentes de tráfico provocados por especies cinegéticas, que se han duplicado en los últimos 5 años, con elevados daños materiales y en ocasiones daños personales y la mayor dificultad en el control de epizootias y zoonosis, que suponen un riesgo para la salud de animales y personas.

El ganadero español vuelve a quedar fuera de la subida de precios de la leche en Europa

ASAJA lamenta que la Ley de la Cadena y las organizaciones de productores no estén logrando ser herramientas útiles para mejorar la posición de nuestros ganaderos

C. R. / Redacción

ASAJA denuncia que de nuevo nuestro país queda fuera del incremento de los precios de venta de la leche de vaca en Europa, reflejado en el último informe publicado por la Comisión Europea, donde se constata que el ganadero español está entre los que menos cobra, a pesar de ser España uno de los países más deficitarios en este producto. Además, los costes de producción son mayores en España por la propia climatología y por ser nuestro país muy deficitario en la producción de cereales y proteaginosas, principales materias primas que intervienen en la fabricación de los piensos compuestos, lo que nos hace más dependientes de unos mercados internacionales marcados desde hace meses por tendencias alcistas.

Según la Comisión Europea, en el mes de mayo los ganaderos europeos cobraron una media de 35,57 euros por cada 100 litros de leche. Dentro de los países más representativos, la cotización fue de 32,62 en España, de 35,60



El sector del vacuno de leche, siempre en el filo.

FOTO C. R.

en Alemania, de 37,25 en Dinamarca, de 36,75 en Irlanda, de 35,95 en Francia, de 36,00 en Italia, de 37,50 en Holanda y de 33,44 en Polonia. Para un ganadero con una explotación media de Castilla y León, que con un censo de 96 vacas en producción vende 953.000 litros de leche al año, el diferen-

cial de precios le supone ingresar 28.390 euros menos que un alemán, 44.120 euros menos que un danés, 39.350 euros menos que un irlandés, 31.730 euros menos que un francés, 32.200 euros menos que un italiano, 46.500 euros menos que un holandés, y 7.800 euros menos que un polaco.

ASAJA recuerda estos datos ahora cuando vencen la mayoría de los contratos de compra venta de leche entre ganaderos e industrias y hay que negociar y firmar unos nuevos que abarcarán los últimos seis meses del año. Con carácter general, en el segundo semestre del año se redu-

ce la producción de leche en Europa y los costes se presuponen alcistas habida cuenta de cómo cotizan los cereales y otras materias primas en los mercados internacionales, por lo que se presupone incrementos significativos en el precio de la leche, aunque la industria española tratará de no aplicar o de minimizar lo que pueda.

La Ley de la Cadena Alimentaria y el papel de las organizaciones de productores no están siendo herramientas útiles para mejorar la posición del sector ganadero en las negociaciones del precio de la leche, por lo que el sector sigue igual de indefenso, viéndose obligado a entregar la leche al precio al que se la quieren pagar. Precisamente estos días, ASAJA pedía al Ministerio de Agricultura una reunión urgente para mostrar su rechazo a los últimos cambios introducidos en el estudio de la cadena de valor de la leche, cambios que dejan vacío de contenido el estudio y lo convierten en un documento carente de rigor. Tras estas modificaciones está, a su juicio, una "mano negra" que no quiere que se reconozca que en el sector lácteo hay ciertos eslabones que llevan varios años en una estrategia de "acoso y derribo" hacia los ganaderos que producen leche de vaca en España, algo más de 12.000 en nuestro país, de los que cerca de 900 están en Castilla y León.

Injustificado ataque del presidente Sánchez a los ganaderos españoles

Barato : "Con sus recomendaciones sobre la reducción del consumo de carne, el presidente Sánchez vuelve a dar la espalda al sector"

C. R. / Redacción

Una nueva vuelta de tuerca del Gobierno de Pedro Sánchez hacia el sector agrario español. Sus declaraciones, en la presentación de su Plan 2050, en contra de los hábitos de consumo de los españoles, recomendando reducir la ingesta de carne y culpando al sector de contribuir a una "catástrofe medioambiental sin precedentes" han indignado al sector agrario y en especial a los ganaderos españoles.

Todavía "tocados" por los efectos que la pandemia de Covid-19 ha dejado en el sector ganadero español, los profesio-

nales ganaderos reciben una nueva embestida esta vez de manos del presidente del Gobierno. El furibundo ataque de Pedro Sánchez contra el consumo de carne y sus acusaciones culpando a la ganadería de ser uno de los principales responsables de los impactos ambientales constituyen un duro agravio para el sector agrario, un sector económico fundamental para nuestro país y que, como ha sido reconocido por el propio Gobierno, cumple con la labor esencial de proporcionar alimentos sanos y seguros a la sociedad.

ASAJA quiere salir al paso de las duras acusaciones vertidas por el presidente del Gobier-

no y recuerda que las emisiones de los sectores ganaderos, que se registran como las de todas las demás actividades humanas, no son ni mucho menos, las principales responsables del cambio climático. En concreto la contribución de la ganadería a los gases de efecto invernadero es de un 7 %, por detrás del transporte (27%), la industria (19,9%), la generación eléctrica (17,8%), el consumo de combustibles (8,5%), y los procesos industriales y uso de productos (8%), según datos del Inventario Nacional de Gases de Efecto Invernadero (marzo 2020) del Ministerio para la Transición Ecológica y el Reto Demográfico.



Pedro Sánchez, presentando el Plan 2050.

FOTO C. R.

Por tanto, resultan injustas y desproporcionadas las graves acusaciones que Sánchez vierte sobre la ganadería y los productores ganaderos y están fuera de lugar sus recomendaciones a la población sobre rebajar el consumo de carne. De todos es sabido que la dieta mediterránea, valorada y seguida en todo el mundo, incluye entre sus componentes los productos cárnicos y sus derivados por lo que

consideramos que el presidente Sánchez se extralimita al aconsejar que se reduzca su ingesta.

Con estas declaraciones, Pedro Sánchez infringe un grave daño al sector ganadero español, un sector que componen 180.000 ganaderos con sus familias, aporta 18.500 millones a la economía (45.300 si sumamos la industria cárnica) y emplea de forma directa a más de medio millón de trabajadores.

INFORMACIONES

El equipo de asesoramiento a explotaciones de ASAJA analiza nuevas tecnologías al servicio del agricultor

Los datos aportados por satélite serán determinantes en la labor diaria del profesional

C. R. / Redacción

Los técnicos de ASAJA participaron en junio en unas jornadas online para ampliar sus conocimientos sobre las posibilidades que ofrece la aplicación Sativum del Instituto Tecnológico Agrario de Castilla y León en la mejor gestión de las parcelas agrícolas. El director del ITACYL y viceconsejero de Desarrollo Rural, Jorge Llorente, introdujo el ciclo, en el que intervinieron como ponentes David Nafria, jefe de la Unidad de Información Geográfica e Innovación; Francisco Javier Rojo, jefe de la Unidad de Estudios y Aplicaciones Técnicas; Miriam Mercedes Fernández, técnica responsable del proyecto suelos de la Unidad de Información geográfica, y Licinio Díez del Río, técnico de la Dirección General de la PAC.

En este curso intensivo participaron cerca de 80 técnicos del Servicio de Asesoramiento de explotaciones agrarias, forestales y pymes del medio rural de las nueve organizaciones provinciales de la principal OPA de Castilla y León, ASAJA, siendo coordinado desde la oficina regional, por parte de la gerente, Nuria Ruiz Corral.

El contenido de la actividad formativa se centró en la aplicación SATIVUM, desarrollada por el ITACYL para los agricultores, que permite acceder y gestionar multitud de información de las parcelas agrícolas. Así, la aplicación facilita el acceso a datos sobre suelo, clima y cultivo a escala de parcela, gracias a información de diferentes redes de sensores, satélites de observación de la tierra y bases de datos. Todo ello ayuda en la toma de decisiones sobre el cultivo mediante el desarrollo de herramientas basadas en datos y modelos agronómicos que sirven para orientar al productor en la aportación de fertilizantes para realizar un abonado óptimo o en las cantidades necesas-

rias de agua en cultivos de regadío, entre otros temas.

Además, simplifican la relación entre el agricultor y la consejería, al ofrecer una vía de comunicación permanente entre ambos para la emisión de avisos. Los especialistas del ITACYL expusieron diferentes aspectos de la herramienta informática, para que los técnicos de ASAJA cuenten con la máxima información posible y la apliquen desde ya en el servicio de asesoramiento a los agricultores. El ciclo culminó con una puesta en común de casos prácticos utilizando los conocimientos adquiridos.



Competitividad y rentabilidad

El Servicio de Asesoramiento de Explotaciones de ASAJA entró en funcionamiento en la campaña 2017-2018, inmediatamente a su puesta en marcha por parte de la Junta de Castilla y León. El objetivo es ayudar al sector para que pueda incrementar la competitividad y rentabilidad de sus explotaciones tanto en temas de alimentación como en sanidad animal, vegetal, fertilización orgánica y mineral, así como a mejorar las técnicas disponibles en cultivos y en cría de ganado, entre otras.

Este Servicio cuenta con cerca de 80 técnicos especializados que asesoran en ciertos ámbitos o materias, tales como:

- Las prácticas agrícolas beneficiosas para el clima y el medio ambiente y la gestión integrada de plagas.
- La modernización de las explotaciones.
- La Directiva marco del agua, es decir, la protección, uso eficaz y sostenible y calidad del agua.
- Las normas de seguridad laboral y las especificidades que sean aplicables a las mujeres.
- Los agricultores que se instalan por primera vez.
- Las cuestiones relacionadas con el desarrollo económico, agrícola y ambiental de la explotación agraria.
- Los requisitos mínimos relativos a la utilización de abonos y productos fitosanitarios.
- Los requisitos relacionados con la mitigación del cambio climático y el medio ambiente, la biodiversidad y la notificación de enfermedades de



suelo, de los animales y de las plantas.

Agricultores seleccionados

El servicio de asesoramiento es gratuito para el agricultor o ganadero que sea seleccionado por la Junta de Castilla y León. Para ser seleccionado como usuario se aplican los criterios de prioridad recogidos en el PDR de Castilla y León 2014-2020.

Los solicitantes del servicio deben ser personas físicas o ju-

rídicas o grupos de personas físicas y jurídicas, titulares de explotaciones agrarias, titulares forestales o pymes con actividad en el medio rural. En estos momentos, se está realizando el asesoramiento a los usuarios seleccionados el año pasado, aunque sobre la PAC 2021. Para la PAC del próximo año 2022 los asesorados deberán solicitarlo en próximas fechas, después del verano, momento en el que ASAJA informará a sus asociados.



Parte de los técnicos de ASAJA en las diferentes provincias y en la regional que participan en el Servicio de Asesoramiento.

FOTO C. R.



El servicio se presta en las siguientes oficinas:

ÁVILA

Teléfono: 920 100 857
asaja@asajaavila.com

ARÉVALO

Teléfono: 920 302 317
asaja@asajaavila.com

BURGOS

Teléfono: 947 244 247
info@asajaburgos.com

LEÓN

Teléfono: 987 245 231
asaja@asajaleon.com

PALENCIA

Teléfono: 979 752 344
asaja@asajapalencia.com

SALAMANCA

Teléfono: 923 190 720
asaja@asajasalamanca.com

SEGOVIA

Teléfono: 921 430 657
asaja@asajasegovia.com

CUÉLLAR

Teléfono: 921 141 162
asaja@asajasegovia.com

SORIA

Teléfono: 975 228 539
soria@asajasoria.com

VALLADOLID

Teléfono: 983 203 371
asajavalladolid@asajavalladolid.com

ZAMORA

Teléfono: 980 532 154
asaja@asajazamora.com

C.R. / Redacción

ASAJA comenzó a ofrecer a agricultores y ganaderos el Servicio de Asesoramiento de Explotaciones en la campaña 2017-2018, por tanto, son ya cuatro campañas atendiendo a cientos de titulares. José Ignacio Marcos, técnico del Servicio de Asesoramiento de ASAJA-Soria, explica cómo funciona y qué ofrece al profesional del campo.

¿Qué valor añadido reporta al agricultor recibir el asesoramiento especializado que ofrece ASAJA?

Como entidad asesora, en ASAJA-Soria hacemos un asesoramiento integral, dando mucha importancia a cuestiones técnicas como analíticas de suelos y consejos de abonado, seguimiento de cultivos con visitas a las parcelas cuando es necesario, consejos en cuestiones como plagas y enfermedades, realización de diversos ensayos y traslado de resultados obtenidos a los asesorados, etc. A la vez, tenemos gente especializada en todos y cada uno de los aspectos que el agricultor como empresario pueda necesitar: temas fiscales, laborales, técnicos, jurídicos, etc.

¿Cuáles son los puntos que más se trabajan en el Servicio de Asesoramiento?

Al final intentamos aconsejar al productor sobre todos los requisitos legales a cumplir, dando como ya he dicho mucha importancia a cuestiones técnicas, sobre todo analíticas de suelos, consejos de abonado; esto cada vez más importante sobre todo desde la entrada en vigor de la normativa sobre zonas vulnerables por contaminación de nitratos, manejo de fitosanitarios desde un punto de vista práctico, determinando in situ el problema existente y dando, siempre que es posible, una posible solución al agricultor o al ganadero. Además, estamos también intentando potenciar el tema de Seguridad Laboral, que en general es bastante desconocido por el productor soriano. Si bien su control y cumplimiento es cada vez más farragoso, la prevención de riesgos laborales es una prioridad para reducir accidentes y salvar vidas.

¿Cómo se planifica desde ASAJA cada campaña de asesoramiento?

Al principio de cada campaña, todos los del equipo de asesoramiento de ASAJA-Soria sacamos conclusiones sobre cómo ha ido la campaña de asesoramiento del año anterior, y establecemos los aspectos que podemos mejorar, y aquellos nuevos que podemos

JOSÉ IGNACIO MARCOS

TÉCNICO SERVICIO ASESORAMIENTO DE EXPLOTACIONES
ASAJA SORIA

“Con la nueva PAC el servicio de Asesoramiento va a ser muy necesario para las explotaciones”



“El agricultor y el ganadero disfrutan haciendo su trabajo, no rellenando papeles, y nuestra labor es ayudarle”

introducir y que en principio pueden interesar al productor asesorado. En cuanto al número de visitas que realizamos, normalmente son dos obligatorias para todos, pero pueden surgir más, sobre todo por cuestiones técnicas si nosotros lo creemos conveniente, o si el productor nos las demanda. Además, los contactos telefónicos son continuos.

¿Cómo os vais adaptando

los técnicos a las nuevas normas y requerimientos para trasladárselos a los agricultores?

Al final la formación que los técnicos de la entidad asesora debemos tener es muy amplia, y es muy importante ir actualizándola a las nuevas normas que los agricultores y ganaderos tienen que cumplir. Pero aún es más difícil trasladar a los productores estas normas,

que muchas veces son absurdas, muy farragosas, y difíciles de llevar a cabo. El agricultor y el ganadero disfrutan haciendo su trabajo, no rellenando papeles; tenemos que partir de esa base, y ahí es donde radica una buena parte de nuestro trabajo como entidad asesora.

¿Cómo se ha ido adaptando el servicio que prestáis a la creciente digitalización? En este sentido, ¿cómo se ha podido mantener el seguimiento en este tiempo de pandemia?

En los tiempos en los que vivimos es muy importante estar al día en el conocimiento y uso de las nuevas tecnologías y para ello nos vamos adaptando, su uso cada vez es más necesario e importante, sobre todo en este tiempo de pandemia que nos está tocando vivir, pero todo esto lleva consigo mejorar el conocimiento no solamente por la parte que nos corresponde como entidad asesora, sino por la otra parte, la del agricultor y el ganadero, que si bien en buena medida está dispuesto a usar esas nuevas tecnologías, muchas veces nos encontramos que por la elevada edad media de los asesorados, y sobre todo por los graves problemas de cobertura y de conexión a internet en muchos pueblos. Al final con buena predisposición por las dos partes hemos podido pasar esta dura campaña, pero no ha sido nada fácil.

Pensando en el futuro inmediato, ¿los múltiples requisitos de la nueva PAC podrían dar un nuevo significado al servicio?

Con la nueva PAC que entre en vigor, está claro que este servicio de Asesoramiento va a ser muy necesario. Los ecosistemas van a tener mucha importancia, y también aspectos como cuidado del medio ambiente, abonados racionales, manejos cada vez más restrictivos de productos fitosanitarios, etc., van a hacer que en muchos casos el agricultor tenga que cambiar las formas de cultivar que hasta ahora utiliza, y ahí es donde debemos estar para guiarle y aconsejarle. Todo esto va a conllevar una mayor necesidad de este servicio, pero además el asesoramiento será más complejo, se necesitarán más medios personales y técnicos para llevarlo a cabo. Además, debería ser un servicio abierto a todo aquel productor que lo solicitara, y no estar restringido por razones presupuestarias a solo unos pocos productores que cumplen una puntuación establecida arbitrariamente por la administración.

INFORMACIONES



Agricultor vigilando la evolución del cultivo.

FOTO C. R.

Nueva convocatoria de las ayudas autonómicas a la suscripción de seguros agrarios

Se incrementa el apoyo a los jóvenes que se incorporan

C.R. / Redacción

Nueva convocatoria de ayudas autonómicas para la suscripción de seguros agrarios en Castilla y León. La presentación de solicitudes se corresponde con la formalización de la póliza de contrato de seguro, en el periodo de suscripción comprendido entre el 1 de junio de 2021 y el 31 de mayo de 2022.

Esta nueva convocatoria incluye algunas modificaciones. Para cualquier duda, los agricultores y ganaderos pueden consultar en las oficinas de ASAJA.

Estas ayudas tienen como finalidad incentivar la suscripción de pólizas de seguros agrarios, reduciendo la prima de las mismas y fomentando la extensión del sistema de seguros agrarios a los sectores agrícola y ganadero.

Novedades

- Baja el importe mínimo a percibir de la ayuda pasando de los 70 euros por póliza actuales a 30 euros por póliza para poder prestar apoyo a un mayor número de productores. Se pretende así poder subvencionar a aquellas explotaciones más pequeñas o con cultivos que

por sus características no alcanzarían el mínimo de subvención actual y no pueden ser beneficiarias del apoyo de esta línea de ayudas.

- Para facilitar la incorporación y fidelización a la contratación de los seguros agrarios, se incrementa la subvención que perciben

los jóvenes agricultores en 10 puntos porcentuales siempre y cuando se comprometan a mantener la citada suscripción en un periodo ininterrumpido de cuatro años. Se considera que esta medida es de gran importancia para favorecer el relevo generacional.

Ayudas a la reposición de ganado en Castilla y León

Estos días pueden solicitarse en Castilla y León las ayudas para la compra de ganado bovino, ovino y caprino para la reposición de reses como consecuencia de su sacrificio en aplicación de los programas sanitarios de enfermedades en los rumiantes. La orden recoge la reposición de los animales sacrificados por las campañas de saneamiento e incluye otras enfermedades como la tuberculosis caprina y las sometidas a programas voluntarios de control como el maedi-visna y la agalaxia contagiosa.

El plazo de presentación finalizará el 7 de julio, para las compras de animales realizadas en su totalidad en 2020, y el 30 de agosto, para las compras finalizadas hasta el 31 de julio de 2021. Para cualquier consulta, los ganaderos pueden contactar con las oficinas de ASAJA.

La dotación presupuestaria de la ayuda es de 200.000 euros. Este importe se ha calculado una vez conocidos los animales sacrificados en el año 2020 para poder atender a todos los ganaderos afectados.

LONJAS

Esperando la cosecha

Andrés Villayandre

En estas fechas ya estaría más avanzada la cosecha de cereal en gran parte de Castilla y León, pero debido a las lluvias caídas y la bajada de temperaturas de los últimos diez días se ha retrasado el inicio. Las previsiones cifran la cosecha en torno a los 6,5 millones de toneladas de grano, aunque podría ser menor en función de los daños causados por las tormentas. Esta cantidad es un 24 por ciento inferior a la campaña pasada, que fue espectacular, y un 13 por ciento superior a la media de los últimos años.

Los precios del grano están alrededor de 214 euros por tonelada en el trigo y de 193 en la cebada, que son un 20 y un

25 por ciento, respectivamente, superiores a los del año pasado, aunque los agricultores todavía no tienen la mercancía disponible para vender y habrá que ver cómo evoluciona en cuanto se generalice la cosecha, ya que ya llevamos dos semanas de bajadas de las cotizaciones, si bien es cierto que otros años por estas fechas ya llevaban dos meses cayendo. La evolución de los mercados mundiales apunta cierta estabilidad de los precios a lo largo de la campaña, ya que están muy ajustados el consumo y la producción de cereales. Y tampoco hay que ser excesivamente optimistas porque gran parte del precio que reciben los agricultores se van a ir a pagar los medios de producción como gasóleo y fertilizantes

AGRICULTURA (€/100 kg.)

Semana/tendencia	TRIGO				CEBADA				CENTENO			
	22ª	23ª	24ª	T.	22ª	23ª	24ª	T.	22ª	23ª	24ª	T.
Avila												
Burgos	21,10	21,00	20,90	-	19,20	19,20	19,20	=	18,10	18,00	18,00	-
Leon	21,70	21,60	21,30	-	19,90	19,80	19,80	-	18,20	18,20	18,20	=
Palencia	21,70	21,50	21,50	-	19,80	19,80	19,80	=	18,50	18,50	18,50	=
Salamanca	22,50	22,30	22,00	-	20,50	20,30	20,00	-				
Segovia	21,50	21,10	20,90	-	19,50	19,30	19,30	-	18,20	18,10	18,10	-
Soria	21,60	21,60	21,20	-	19,20	19,10	18,70	-				
Valladolid	21,43	21,27	21,30	-	19,55	19,43	19,47	-	18,20	18,15	18,15	-
Zamora	21,50	21,00	21,00	-	19,50	19,50	19,50	=	18,00	18,00	18,00	=

Semana/tendencia	AVENA				MAÍZ				ALFALFA			
	22ª	23ª	24ª	T.	22ª	23ª	24ª	T.	22ª	23ª	24ª	T.
Avila												
Burgos	17,40	17,40	17,40	=	25,00	25,20	25,20	+	14,50	14,30	14,30	-
Leon	17,50	17,50	17,50	=	25,10	25,30	25,30	+	18,00	18,00	18,00	=
Palencia	17,80	17,80	17,80	=	25,00	25,00	25,10	+	14,00	13,80	13,80	-
Salamanca					25,60	25,60	25,70	+				
Segovia	18,60	18,50	18,50	-								
Soria												
Valladolid	17,60	17,50	17,50	-	25,05	25,10	25,15	+	14,50	14,50	14,50	=
Zamora	18,00	18,00	18,00	=	24,70	24,80	24,80	+	16,50	17,00	17,00	+

OVINO (€/kg. p.v.)

Fecha/tendencia	MEDINA DEL CAMPO				ZAMORA			
	07-jun	14-jun	21-jun	T.	08-jun	15-jun	22-jun	T.
Lechazos hasta 11 kg	5,15	5,30	5,45	+				
Lechazos hasta 13 kg	4,65	4,80	4,95	+				
Lechazos hasta 15 kg	4,20	4,35	4,50	+				
Corderos 15-19 kg	3,73	3,73	3,78	+				
Corderos 19-23 kg	3,55	3,55	3,60	+				
Corderos 23-25 kg	3,38	3,38	3,43	+				

*el precio que aparece en Medina del Campo es el valor medio de las cotizaciones.

VACUNO (€/kg. canal)

Fecha/tendencia	SALAMANCA				LEÓN			
	07-jun	14-jun	21-jun	T.	19-may	02-jun	16-jun	T.
Añojo extra	3,72	3,72	3,72	=	3,85	3,75	3,70	-
Añojo primera	3,53	3,53	3,53	=	3,75	3,65	3,60	-
Vaca extra	3,02	3,08	3,12	+	3,30	3,30	3,30	=
Vaca primera	2,51	2,54	2,58	+	2,90	2,90	2,90	=
Ternera extra	3,78	3,78	3,78	=	3,85	3,85	3,85	=
Ternera primera	3,69	3,69	3,69	=	3,75	3,75	3,75	=
Toros primera	1,90	1,90	1,90	=				

PORCINO (€/kg. p.v.)

Fecha/tendencia	SEGOVIA				ZAMORA			
	03-jun	10-jun	17-jun	T.	08-jun	15-jun	22-jun	T.
Cerdo Selecto	1,56	1,57	1,56	=	1,56	1,57	1,56	=
Cerdo Normal	1,55	1,56	1,55	=	1,55	1,55	1,54	-
Cerdo graso	1,56	1,57	1,57	+	1,56	1,57	1,56	=
Lechones	3,00	2,95	2,90	-	3,10	3,10	2,95	-
Cerda desvieje	0,73	0,73	0,70	-	0,71	0,71	0,65	-

Las ayudas directas para autónomos y empresas incluyen a las explotaciones ganaderas con pérdidas por Covid

Hasta el 6 de julio pueden solicitarse, pide información en la red de oficinas de ASAJA

C.R. / Redacción

Hasta el 6 de julio pueden solicitarse las ayudas directas para autónomos y empresas para reducir el endeudamiento y apoyar la solvencia del sector privado por el impacto económico del Covid-19, dirigidas a 184 sectores de actividad, entre ellos las explotaciones ganaderas, así como la elaboración de vinos, quesos, pan y cárnicos.

La convocatoria de la Junta de Castilla y León, con fondos estatales, incluye un total de 184 sectores de actividad, 89 más que los fijados como prioritarios en la normativa nacional. Es decir, en caso de que no se puedan atender todas las peticiones, la ganadería y el resto de sectores añadidos por la Junta se valorarían en segundo lugar.

El beneficiario deberá justificar, en el plazo máximo de tres meses desde la recepción de la



La ganadería es uno de los sectores incluidos.

FOTO C. R.

ayuda, la aplicación de ésta a satisfacer la deuda y a realizar los pagos a proveedores y otros acreedores, financieros y no fi-

nancieros, así como los costes fijos incurridos.

El periodo de presentación de solicitudes comenzó el pasa-

do 20 de mayo y terminará el 6 de julio de 2021. En las oficinas de ASAJA ofrecemos toda la información a los interesados.

Beneficiarios

Entre los beneficiarios de estas ayudas se encuentran empresas no financieras y autónomos con domicilio fiscal en Castilla y León en los 95 sectores definidos en el Real Decreto-ley 5/2021. Además, la Junta de Castilla y León en esta convocatoria ha incluido otros 89 sectores a mayores, entre los que se encuentran varios relacionados con el sector primario, destacando los siguientes relacionados con la ganadería/agricultura:

- Explotación de ganado bovino para la producción de leche
- Explotación de otro ganado bovino
- Explotaciones de caballos y otros equinos
- Explotación de ganado ovino y caprino
- Explotación de porcino
- Avicultura
- Otras explotaciones de ganados
- Producción agrícola combinada con la producción ganadera

Subvenciones para la obtención de avales SAECA, hasta el 10 de septiembre

Pueden solicitarlas explotaciones agrarias e industrias agroalimentarias

C.R. / Redacción

Hasta el 10 de septiembre está abierto el plazo de solicitud de subvenciones destinadas a la obtención de avales de la Sociedad Anónima Estatal de Caución Agraria (SAECA) que garanticen préstamos para financiación. Pueden acceder a esta línea titulares de explotaciones agrarias y también, por primera vez, industrias agroalimentarias.

La finalidad de estas subvenciones es facilitar el acceso a la financiación de aquellas actividades que se vean afectadas por adversidades climáticas y situaciones desfavorables de mercado.

Las solicitudes se presentarán en el plazo, concediéndose las ayudas por orden de

presentación, en régimen de concesión directa.

Pueden ser beneficiarios, entre otros, los titulares de explotaciones agrarias, inscritos en el Registro de Explotaciones Ganaderas o en el Registro General de la Producción Agrícola y que obtengan al menos un 25% de sus ingresos de la actividad agraria en el año anterior al de la presentación de la solicitud o en los tres años anteriores teniendo en cuenta el dato medio. Este último requisito no se aplicará a los titulares de explotación que hayan iniciado la actividad agraria dentro de los tres años anteriores a la convocatoria.

Estas ayudas financian el importe total de la comisión del aval de SAECA para los



El objetivo es facilitar financiación cuando ha habido pérdida de ingresos.

FOTO C. R.

préstamos que soliciten los beneficiarios. Además, se financiará la comisión de estudio del aval en determinados casos.

También para maquinaria

Recordar que, paralelamente, hasta el 1 de septiembre sigue abierto el plazo para solicitar las subvenciones destinadas a la obtención de avales de SAECA por los titulares de explotaciones agrarias o empresas de servicios agrarios que garanticen préstamos para la adquisición de

maquinaria agrícola nueva. El Ministerio subvencionará el coste del aval por un importe de hasta 100.000 euros, durante los 10 primeros años del crédito avalado, con la posibilidad de un año de carencia. Los costes del aval subvencionado corresponden a la comisión del aval (1,15 % del saldo vivo del crédito durante todos los años de su vigencia) y el correspondiente a la comisión de estudio (0,5 % del importe solicitado, que se paga una sola vez al inicio del crédito).

Fomento de actividad por cuenta propia, hasta el 16 de agosto

C.R. / Redacción

En junio se publicó una Resolución del Servicio Público de Empleo por la que se convocan subvenciones destinadas a fomentar el desarrollo de actividades económicas por cuenta propia, en la comunidad de Castilla y León, durante el año 2021. Los beneficiarios tienen que haberse dado de alta en el Régimen Especial de Trabajadores Autónomos (RETA) entre el 16 de septiembre de 2020 y el 31 de agosto de 2021.

Respecto a la ayuda, por el hecho de acreditarse el inicio de una actividad económica por cuenta propia (en nuestro caso agricultura o ganadería), esta consiste en una subvención de 5.000 euros. El plazo de solicitudes finaliza el 16 de agosto para quienes se dieron de alta entre el 16 de septiembre de 2020 y el 15 de junio de 2021. Para las altas efectuadas a partir del 15 de junio, el último día de solicitud de la ayuda es el 15 de septiembre de 2021. En la convocatoria se establecen criterios de selección mediante un sistema de puntos.

Nuestra red de oficinas muy cerca de los agricultores y ganaderos



Tramitación de subvenciones

- Solicitud Única y otras ayudas PAC
- Ayudas a la modernización de explotaciones
- Primera instalación de jóvenes agricultores
- Asesoramiento explotaciones
- Otras ayudas

Correduría de seguros

- Seguros agropecuarios
- Seguros generales

Asesoría Jurídica

- Recursos, reclamaciones, pliegos de descargos, etc.
- Apoyo y seguimiento jurídico de las ayudas tramitadas
- Otras consultas jurídicas (herencias, impuesto donaciones, sucesiones y transmisión patrimonial, etc.)

Asesoría Laboral

- Afiliación: altas, bajas, cambio bases cotización, etc.
- Contratos de trabajo
- Nóminas
- Seguros sociales

Asesoría Contable y Fiscal

- Asesoramiento y gestión contable
- I.R.P.F.
- I.V.A.
- Impuesto sobre sociedades
- Impuestos locales

Información

- Boletines y comunicaciones
- Servicio de mensajes y avisos al móvil
- Publicaciones periódicas
- Programas de TV
- Redes sociales

Cursos de formación

- Incorporación a la empresa agraria, presencial y online
- Plaguicidas uso fitosanitario
- Plaguicidas uso ganadero
- Bienestar animal
- Otras materias de interés para el sector



ASAJA
Castilla y León

www.asajacyl.es

ASAJA convoca sus concursos de dibujos y fotos para niños y jóvenes, con la colaboración de la Fundación De Castilla y León

Con esta iniciativa, se quiere implicar a las nuevas generaciones en la construcción del futuro de nuestros pueblos, para que valoren todo lo bueno que atesora el mundo rural

C.R. / Redacción

Hasta el próximo 10 de septiembre está abierto el plazo de presentación de trabajos para los dos concursos dirigidos a niños y jóvenes que cada año organiza ASAJA de Castilla y León. Con estos concursos, que cuentan con la colaboración de la Fundación De Castilla y León, ASAJA quiere implicar a los más jóvenes en la construcción del futuro de nuestros pueblos, para que valoren todo lo bueno que atesora el mundo rural.

Como es habitual, el plazo de los concursos coincide con los meses de verano, cuando más juventud se reúne en los pueblos, sumando a los niños y jóvenes que tienen en el medio rural su residencia permanente otros muchos que pasan sus vacaciones con su familia en sus localidades de origen.

Así, se convoca el concurso de pintura "Así es mi pueblo" para niños de hasta 12 años, que este año cumple su XXIII edición. Con este certamen se pretende que los pequeños muestren sobre el papel el día a día de los pueblos y campos de Castilla y León, dibujando motivos agrarios y ganaderos, paisajes, personas o cualquier otro aspecto de la vida rural.

Por otra parte, se convoca la XIII edición del concurso de fotografía "Mi pueblo, mi gente" para jóvenes entre 13 y 17 años. El objetivo de este concurso es que los más jóvenes muestren en fotografías el día a día de los pueblos, 'capturando' con sus cámaras y móviles tanto los campos y paisajes como las personas que en esos espacios viven y trabajan.

El plazo de presentación de los trabajos finalizará el viernes 10 de septiembre. Los sobres con los dibujos deben ser enviados a ASAJA de Castilla y León (Calle Hípica, nº1, entreplanta. Valladolid 47007), y en el concurso de fotografía tienen que hacerse llegar a través del correo electrónico (concursos@asajacyl.com). El fallo se dará a conocer a través del periódico de la organización agraria, en el cual se reproducirán los trabajos premiados. Además, todos los que envíen sus dibujos o ideas recibirán un detalle en agradecimiento a su participación.



Anterior edición de los premios de pintura y fotografía de ASAJA.

FOTO C. R.

XXIII Concurso de Pintura Infantil "Así es mi pueblo"

Los trabajos mostrarán el día a día de los campos y pueblos de Castilla y León, ya sean motivos agrarios y ganadero o bien cualquier otro aspecto cotidiano de la vida rural.

La técnica será libre, admitiéndose cualquier tipo de dibujo, pintura o técnicas como el collage u otras. El soporte elegido será papel o cartón con las medidas de un A4 (un folio normal).

Se establecen tres categorías. La primera será para niños y niñas de hasta 5 años; la segunda de 6 a 9 años, y la tercera de 10 a 12 años de edad.

El fallo del concurso se dará a conocer en el periódico Campo Regional, en el que se reproducirán los mejores trabajos.

Premios:

Hasta 6 años
1º Tablet educativo y material de pintura

2º Material de pintura, juego y libros

De 7 a 9 años

1º Tablet y material de pintura

2º Material de pintura, juego y libros

De 10 a 12 años

1º Tablet y material de pintura

2º Material de pintura, juego y libros

Los trabajos, junto con el nombre, dirección, edad y telé-

fono del concursante, hay que enviarlos antes del 10 de septiembre de 2021 a ASAJA de Castilla y León / Concurso de Pintura. Calle Hípica, nº 1, entreplanta. Valladolid - 47.007.

XIII Concurso de Fotografía juvenil "Mi pueblo, mi gente"

El objetivo de este concurso es que los más jóvenes muestren en fotografías diferentes aspectos de los pueblos en los que residen o veranean. Queremos que los jóvenes capten esas imágenes de los pueblos y gentes de Castilla y León, reflejando tanto a los paisajes como a las personas que en esos espacios viven y trabajan.

Se admitirán tanto fotografías sueltas como colecciones de fotografías. Pueden enviarse las fotos tanto en papel como en formato digital.

Podrán concursar chicos y chicas que tengan entre 13 y 17 años de edad.

El fallo del concurso se dará a conocer en el periódico Campo Regional, en el que se reproducirán los mejores trabajos.

Premios:

Un premio único de 180 euros

Dos accésits de 120 euros

Las fotos, junto con el nombre, dirección, edad y teléfono del concursante, hay que enviarlas antes del 10 de septiembre de 2021 a ASAJA de Castilla y León a través del correo electrónico concursos@asajacyl.com.

ASAJA
Castilla y León

Soluciones para el profesional
de la **agricultura y ganadería**



INFORMACIONES

ASAJA pide que las ayudas de Desarrollo Rural cubran todo el territorio rural e impulsen el futuro del sector

Castilla y León encabeza la ejecución de estos fondos, aunque siempre hay margen de mejora

C. R. / Redacción

En junio se celebraba el Comité de Seguimiento del Programa de Desarrollo Rural de Castilla y León para analizar su progreso, teniendo en cuenta que sus actuaciones están programadas hasta el 31 de diciembre de 2023. Este programa es el más importante en la planificación financiera en Castilla y León y específicamente se destina a las áreas rurales de la Comunidad.

Para ASAJA, que estuvo representada en la reunión por el secretario regional, José Antonio Turrado, lo más relevante del último ejercicio, el de 2020, ha sido la implantación de la medida de ayudas para paliar las pérdidas de mercados por la Covid, aunque desde nuestra organización se pidió que estos apoyos se financiaran con fondos extraordinarios, y no con cargo al PDR. Otro punto que la OPA valora positivamente y que además había reclamado ha sido la recuperación de los pagos compensatorios para las zonas que no son de montaña, que se habían suspendido en los últimos años. También es importante señalar que se han cobrado puntualmente las ayudas del PDR por parte de los agricultores.

Por el contrario, no conviene a ASAJA la conocida como regla “n+3”, que alarga la ejecución de las ayudas tres años más a partir de los seis iniciales; en la práctica, significa que el presupuesto en vez de ser para seis años es para nueve.

Otro punto incluido en el PDR es el instrumento financiero, herramienta que para ASAJA ofrece posibilidades que se pueden desarrollar más, abarcando otras líneas de ayuda. Esta línea ha permitido conceder préstamos garantizados a los titulares de explotaciones agrarias, a los jóvenes que se incor-

Ejecución acumulada 31/12/2020				
MEDIDA	DESCRIPCIÓN	FEADER	GASTO PÚBLICO TOTAL	% EJECUCIÓN FEADER
M1	Formación	1.824.728,30	2.280.910,48	41,47%
M2	Asesoramiento	2.343.361,54	4.421.436,91	34,01%
M3	Regímenes de calidad	390.720,67	737.208,83	54,65%
M4	Modernización, estructuras e industrias	152.298.045,53	283.264.506,06	44,53%
M5	Medidas preventivas	190.035,96	358.558,42	29,88%
M6	Jóvenes	79.628.508,56	99.535.635,78	71,99%
M7	Servicios básicos en zonas rurales	4.640.858,96	8.756.337,68	37,37%
M8	Forestación	62.960.255,39	118.792.819,99	61,66%
M8.6	Industrias forestales	270.000,35	428.572,00	9,15%
M9	Organizaciones de productores	700.000,00	875.000,00	62,50%
M10	Agroambientales	104.290.272,50	196.774.063,35	87,03%
M11	Agricultura ecológica	12.087.765,56	22.807.103,07	64,24%
M13	Pagos compensatorios	103.798.968,31	155.457.594,92	94,85%
M16	Cooperación	1.965.938,62	2.457.423,40	21,18%
M19	LEADER	56.645.275,21	70.806.593,89	54,47%
M20	Asistencia técnica	2.664.891,04	5.028.096,29	43,69%
M21	Ayuda excepcional Covid-19	2.802.057,00	5.286.900,00	62,20%
113	Jubilación anticipada	8.060.210,85	15.207.959,80	60,17%
Total ejecución acumulada		597.561.894,35	993.276.720,87	61,66%

corporan al sector y a las industrias agroalimentarias y forestales. A finales del año 2020 se han formalizado 383 préstamos a titulares de explotaciones agrarias y a jóvenes agricultores por importe de 85 millones de euros y 25 préstamos a las

industrias agroalimentarias y forestales por importe de 11,2 millones de euros.

Jóvenes que se quedan

En cuando a la línea de incorporación de jóvenes, es cierto que hay que agradecer la polí-

tica ambiciosa de la Junta, pero desde ASAJA se espera que se trabaje no tanto para incrementar los números, sino para lograr que las incorporaciones que se han hecho sean un éxito y no se queden por el camino. En lo que lleva el actual periodo

de programación del PDR, cerca de seis años, han sido 3.624 jóvenes al sector agrario los que han percibido con cargo al programa casi 100 millones de euros. El 26% de estos jóvenes son mujeres, aunque se ha visto una progresión en cada una de las convocatorias y en la última de 2019, este valor alcanza ya el 35,3%.

Otros montantes importantes son los dedicados a inversiones en explotaciones agrarias, así como a infraestructuras agrarias, principalmente modernización y nuevos regadíos y concentraciones parcelarias. En este punto, ASAJA señaló que todo el esfuerzo que se haga en modernización es poco, y en general se observa que se atiende menos las zonas periféricas de la Comunidad Autónoma, algo que ocurre también en otros temas como la mejora de pastos, incluida en la línea de forestación.

Este reparto territorial es especialmente importante que se cumpla en las ayudas recogidas en el PDR, con un importante calado social. Baste señalar que el importe ejecutado a finales de 2020 se ha dirigido a 58.600 beneficiarios de la población rural de Castilla y León. El 71,2% del gasto invertido se ha destinado a municipios de la Comunidad con menos de 1.000 habitantes y el 90,07% de todo el gasto para municipios de menos de 5.000 habitantes.

Distribución territorial de las explotaciones modernizadas



Distribución territorial de jóvenes agricultores con ayudas del programa

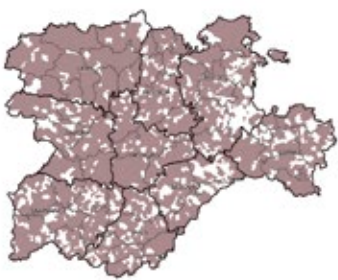

Distribución territorial de la formación

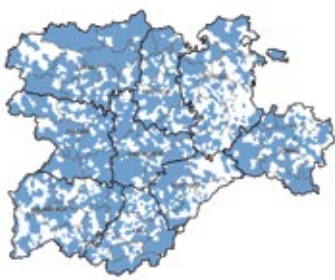

Distribución territorial de la medida de forestación

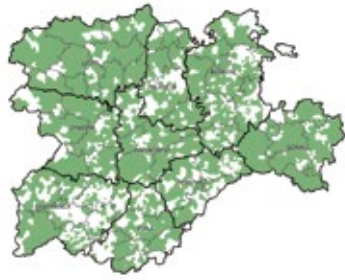

El PDR en curso se aprobó en 2014, con una dotación presupuestaria de 1.816 millones de euros de gasto público (de los cuales 969 millones proceden del Fondo Europeo Agrario de Desarrollo Rural (Feader), 702 millones de euros serán aportados por la Junta, y el resto, 145 millones de euros, por el

Un presupuesto que no se debe desperdiciar

Ministerio de Agricultura. Actualmente se ha ejecutado el 59% del importe total programado para el periodo del PDR en curso, y el 66,5% de ejecución del Feader. Aunque es cierto que la cifra de eje-

cución de los fondos del PDR es de las más altas de España, cuatro puntos por encima de la media, desde ASAJA se subraya que hay todavía camino para mejorar y lograr que todos los fondos presupuestados

se ejecuten en su totalidad, dadas las enormes necesidades que existen en el sector. En el cuadro adjunto se puede comprobar la ejecución por líneas, y también el presupuesto que tiene cada una

de ellas (para todo el periodo del PDR). Como se ve, el grueso de la financiación son las medidas de Modernización, Agroambientales, Pagos compensatorios, Jóvenes, Forestación y programa Leader, estos cinco apartados se llevan el 93,6 por ciento del presupuesto total.

XIII CONCURSO DE FOTOGRAFÍA

Mi pueblo, mi gente

XXIII CONCURSO DE PINTURA INFANTIL

Así es mi pueblo

De nuevo ASAJA, con el apoyo de la Fundación De Castilla y León, convoca el concurso de pintura para niños de hasta 12 años, y el de fotografía para jóvenes de 13 a 17 años. El fin es implicar a los más jóvenes en la construcción del futuro de nuestros pueblos, para que valoren todo lo bueno que atesora el mundo rural.

1. El objetivo de este concurso es que los más jóvenes muestren en fotografías diferentes aspectos de los pueblos en los que residen o veranean. Queremos que los jóvenes capten esas imágenes de los pueblos y gentes de Castilla y León, reflejando tanto a los paisajes como a las personas que en esos espacios viven y trabajan.

2. Se admitirán tanto fotografías sueltas como colecciones de fotografías. Pueden enviarse las fotos tanto en papel como en formato digital.

3. Podrán concursar chicos y chicas que tengan entre 13 y 17 años de edad.

4. El fallo del concurso se dará a conocer en el periódico Campo Regional, en el que se reproducirán los mejores trabajos.

5. Premios:
• Un premio único de 180 euros
• Dos accésits de 120 euros

Las fotos, junto con el nombre, dirección, edad y teléfono del concursante, hay que enviarlas antes del 10 de septiembre de 2021 a ASAJA de Castilla y León / Concurso de Fotografía. Calle Hípica, nº 1, entreplanta. Valladolid - 47.007. En caso de que se envíen las fotografías por correo electrónico, igualmente hay que indicar el nombre, dirección, edad y teléfono del concursante, junto a las imágenes a concurso, a la dirección concursos@asajacyl.com

1. Los trabajos mostrarán el día a día de los campos y pueblos de Castilla y León, ya sean motivos agrarios y ganadero o bien cualquier otro aspecto cotidiano de la vida rural.

2. La técnica será libre, admitiéndose cualquier tipo de dibujo, pintura o técnicas como el collage u otras. El soporte elegido será papel o cartón con las medidas de un A4 (un folio normal).

3. Se establecen tres categorías. La primera será para niños y niñas de hasta 5 años; la segunda de 6 a 9 años, y la tercera de 10 a 12 años de edad.

4. El fallo del concurso se dará a conocer en el periódico Campo Regional, en el que se reproducirán los mejores trabajos.

5. Premios

Hasta 6 años

1º Tablet educativo y material de pintura
2º Material de pintura, juego y libros

De 7 a 9 años

1º Tablet y material de pintura
2º Material de pintura, juego y libros

De 10 a 12 años

1º Tablet y material de pintura
2º Material de pintura, juego y libros

Los trabajos, junto con el nombre, dirección, edad y teléfono del concursante, hay que enviarlos antes del 10 de septiembre de 2021 a ASAJA de Castilla y León / Concurso de Pintura. Calle Hípica, nº 1, entreplanta. Valladolid - 47.007.

**¡Puedes ganar
Una tablet!**



¡No te olvides de mandar tus trabajos antes del **10 de septiembre!** Recuerda que se enviará un detalle a todos los participantes.



Nota: los trabajos presentados podrán ser reproducidos (debidamente firmados) en el periódico o en la web, facebook y twitter de ASAJA Castilla y León.

ESTAMOS EN:    

ORGANIZA:



COLABORA:



FUNDACIÓN de
Castilla y León



PROVINCIAS

ÁVILA

ASAJA demanda ayudas para los municipios afectados por el pedrisco en el Consejo Agrario Provincial de Ávila

El presidente de ASAJA-Ávila, Joaquín Antonio Pino, reitera la necesidad de que participe también la titular del Servicio Territorial de Medio Ambiente en las reuniones de este Consejo

ASAJA-Ávila

Los representantes de ASAJA-Ávila participaron activamente en el último Consejo Agrario Provincial de la provincia de Ávila bajo la presidencia de Rubén Serrano, nuevo jefe del Servicio Territorial de Agricultura, Ganadería y Desarrollo Rural tras la jubilación de Francisco Gil.

ASAJA fue la única organización que reclamó en el seno del máximo órgano de interlocución agrario a nivel provincial que se tuviera en cuenta y se recogiera en acta la necesidad de articular medidas que ayuden a los agricultores y ganaderos afectados por los episodios de pedrisco y fuertes lluvias acaecidos en los términos municipales de Las Berlanas, El Oso, Ricabado, San Juan de la Encinilla, Peñalba de Ávila, Monsalupe, Aveinte y Chamartín a comienzos de junio. Con ello, ASAJA puso encima de la mesa en el lugar indicado para ello el clamor de los agricultores afectados y sus reivindicaciones, que ASAJA ya había expresado en otros ámbitos de forma conjunta con los ayuntamientos y resto de organizaciones agrarias. La reivindicación



Ávila es tradicionalmente el punto de partida de la cosecha en la comunidad autónoma.

FOTO C. R.

principal de ASAJA, dentro de las posibilidades reales que se pueden llevar a cabo, es la exigencia de un módulo de tributación cero en la declaración de la renta del año que viene (correspondiente al ejercicio fiscal de 2021) que afecte a todos los sec-

tores agrícolas y ganaderos de los municipios afectados.

En otro orden de cuestiones, ASAJA volvió a poner de manifiesto la necesidad de la participación de la jefa del Servicio Territorial de Medio Ambiente de la provincia en estos Consejos

Agrarios puesto que si lo que se busca en este tipo de foros es buscar soluciones a los problemas y dificultades que tienen los agricultores y ganaderos, es imposible hacerlo cuando más del 50 por ciento de ellos son competencia del servicio de

Medio Ambiente, y no de Agricultura.

ASAJA cree que sería muy enriquecedor y beneficioso para el sector esta participación, que no sería nada nuevo sino extrapolar el modelo ya experimentado varias veces y llevado a cabo a nivel central en el que el consejero titular de la cartera de Fomento y Medio Ambiente ha participado en los Consejos Regionales Agrarios juntamente con el de Agricultura, Ganadería y Desarrollo Rural.

No pedimos nada extraño, sino que lo que se viene haciendo con normalidad en el ámbito regional se pueda hacer igualmente, con normalidad, en la provincia de Ávila. Seguiremos insistiendo con el único fin de poder dialogar regularmente en la búsqueda de soluciones a los ataques de los lobos, la imposibilidad de avanzar en las campañas de saneamiento a causa de la fauna salvaje, los daños que causan los conejos, jabalíes y otras especies a los cultivos, la necesidad de las quemas como medida fitosanitaria, la declaración de zonas vulnerables y un sinnúmero de temas más, todos ellos competencia del Servicio Territorial de Medio Ambiente.

ÁVILA

La ITEAF de ASAJA-Ávila se ha puesto ya en marcha

El equipo técnico de ASAJA llevó a cabo una nueva campaña de revisiones e inspecciones de equipos fitosanitarios en el mes de junio

ASAJA-Ávila

La inspección técnica de los equipos de aplicación de fitosanitarios es obligatoria cada tres años. Ante el vencimiento de la vigencia de las anteriores revisiones, la ITEAF de ASAJA Ávila -homologada y autorizada por la Junta de Castilla y León y el Ministerio de Agricultura, Pesca y Alimentación- ha

llevado a cabo una nueva campaña de inspecciones de estos equipos.

Con ello, el equipo técnico de ASAJA vuelve a demostrar que es el mejor formado, preparado e implicado con las necesidades del sector agrario de la provincia de Ávila, dando respuesta a todas las demandas que tiene el sector agrícola y ganadero y demostrando el valor humano

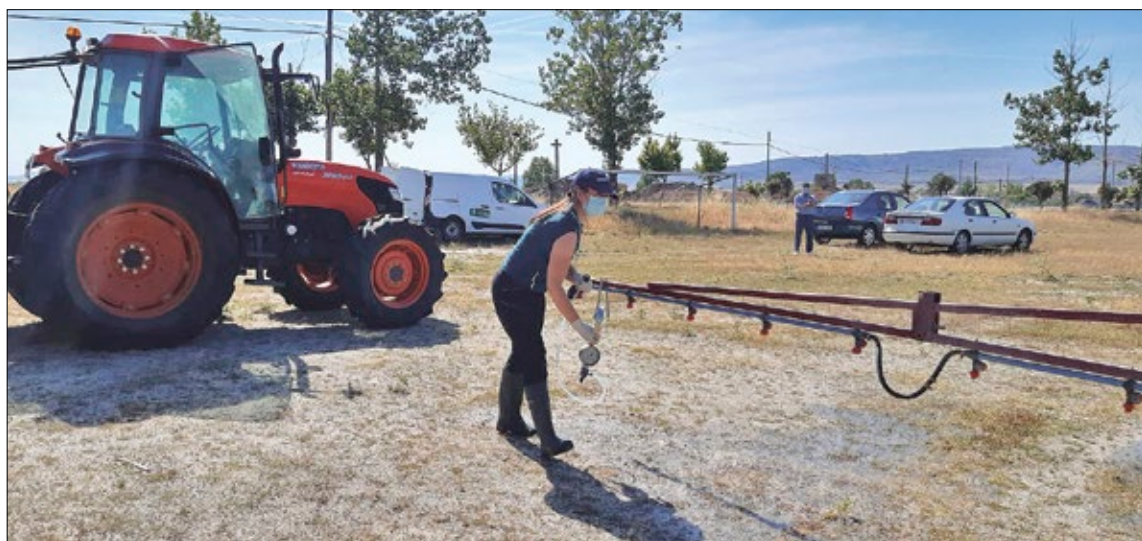

El equipo técnico mejor formado, preparado e implicado en las necesidades del sector agrario.

FOTO C. R.

y pericia de sus técnicos, unos auténticos "todo terreno".

Lo más cómodo para los servicios técnicos de ASAJA-Ávila sería haberse quedado en la oficina y que el agricultor se buscara la vida como pu-

diera. Pero no es así en ASAJA, nuestros técnicos conocen la realidad del campo a pie de explotación lo que luego les da un plus a la hora de las labores burocráticas en oficina; y el conocer esa realidad de las

cosas implica el saber de lo que hablan con las administraciones para así poder llevar a cabo una mejor defensa de los intereses del agricultor y el ganadero con nombre y apellidos.

BURGOS

El 73% de los municipios burgaleses están en riesgo cierto de despoblación

La matraca de la España vaciada no frena la continua pérdida de vecinos que padece nuestro territorio

ASAJA-Burgos

Es común en nuestra clase política, muchas veces de cara a la galería o en momentos electorales, sacar a colación la problemática de la España vaciada, con promesas y propuestas que nunca se llevan a cabo para revitalizar y dar vida a nuestros pueblos. Promesas y propuestas que suenan bien pero que en la mayoría de los casos nunca se llevan a cabo.

Y como fiel prueba de ello nos remitimos al informe publicado por el Banco de España y facilitado a Campo Regional por Diario de Burgos, en el que se afirma que el 72'8 por ciento de los municipios de nuestra provincia están en

grave riesgo de despoblación. Esta afirmación se fundamenta sobre la base de tres criterios: crecimiento negativo de la población, mayor número de defunciones que nacimientos en el periodo 2001/2018 y densidad de población inferior a 12'5 habitantes por kilómetro cuadrado.

Algo estaremos haciendo mal en España, en Castilla y León y en Burgos cuando los datos nos dicen que en el resto de Eurozona los índices son inferiores (Alemania 1%, Italia 4% y Francia 7%) y que la media en España es del 42%. Y no podemos mirar al futuro con optimismo cuando en estos núcleos se van quedando sin servicios; cierran colegios,

desaparecen los servicios médicos, la banca huye, no existen infraestructuras ni nuevas tecnologías y las políticas hacia los sectores que asienta población en estos núcleos cada día es más beligerante (no podemos contar nada que agricultores y ganaderos no sepan).

Y volverán los debates, foros y elecciones nacionales, regionales o locales y la matraca de la España vaciada pasará otra vez a primer plano mientras que nuestros pueblos, sin duda, se quedarán vacíos y las prestaciones de todo tipo que se desprenden de los núcleos rurales (medioambientales, económicas, paisajísticas, etc.) serán una quimera.

Municipios en grave riesgo de despoblación

Abajas	Castellanos de Castro	Hurones	Palazuelos de Muñó	Salinillas de Bureba	Valle de Sedano
Aguas Cándidas	Castil de Peones	Ibrillos	Pampliega	San Juan del Monte	Valle de Tobalina
Aguilar de Bureba	Castildelgado	Iglesiarribia	Pancorbo	San Martín de Rubiales	Valle de Valdebezana
Alcocero de Mola	Castro de Judíos	Iglesias	Pardilla	San Vicente del Valle	Valle de Valdelaguna
Alfoz de Bricia	Castro de Riopisuerga	Isar	Pedrosa de Duero	Santa Cecilia	Valle de Valdelucio
Alfoz de Santa Gadea	Castro de la Reina	Itero del Castillo	Pedrosa de Río Úrbel	Santa Cruz de la Salceda	Valle de Zamanzas
Altable	Castrojeriz	Jaramillo Quemado	Pedrosa del Príncipe	Santa Cruz del Valle Urbión	Valle de las Navas
Altos, Los	Cebrecos	Junta de Traslaloma	Pedrosa del Páramo	Santa Gadea del Cid	Valle de Palenzuela
Anguix	Cerezo de Río Tirón	Junta de Villalba de Losa	Peral de Arlanza	Santa Inés	Valluércanes
Arandilla	Cerradón de Juarros	Jurisdicción de Lara	Peñaranda de Duero	Santa María Rivarredonda	Valmala
Arauzo de Miel	Ciadoncha	Jurisdicción de San Zadornil	Pineda Trasmonte	Santa María del Campo	Vid de Bureba, La
Arauzo de Salce	Cillaperlata	Madrigal del Monte	Pineda de la Sierra	Santa María del Invierno	Vid y Barrios, La
Arenillas de Riopisuerga	Cilleruelo de Abajo	Madrigalejo del Monte	Pinilla de los Barruecos	Santa María del Mercadillo	Vileña
Arraya de Oca	Cilleruelo de Arriba	Mahamud	Pinilla de los Moros	Santa Olalla de Bureba	Villadiego
Atapuerca	Ciruelos de Cervera	Mambrilla de Castrejón	Pozza de la Sal	Santibáñez de Esgueva	Villaescusa de Roa
Ausines, Los	Contreras	Mambrillas de Lara	Presencio	Santibáñez del Val	Villaespasa
Avellanosa de Muñó	Coruña del Conde	Mamolar	Puentedura	Santo Domingo de Silos	Villafraanca Montes de Oca
Bahabón de Esgueva	Cuevas de San Clemente	Manciles	Quemada	Santos de Silos	Villafraanca Montes de Oca
Balbases, Los	Encío	Mazuela	Quintanabureba	Sargentes de la Lora	Villafraanca Montes de Oca
Barbadillo de Herreros	Espinosa de Cervera	Mecerreyes	Quintanapalla	Sasamón	Villafraanca Montes de Oca
Barbadillo del Mercado	Espinosa de los Monteros	Merindad de Cuesta-Urria	Quintanavides	Sequera de Haza, La	Villafraanca Montes de Oca
Barrios de Bureba, Los	Estépar	Merindad de Montija	Quintanaélez	Solarana	Villafraanca Montes de Oca
Barrios de Colina	Fontioso	Merindad de Sotoscueva	Quintanilla San García	Sordillos	Villafraanca Montes de Oca
Basconcillos del Tozo	Fresneda de la Sierra Tirón	Merindad de Valdeporres	Quintanilla de la Mata	Sotillo de la Ribera	Villafraanca Montes de Oca
Bascuñana	Fresneña	Merindad de Valdivielso	Quintanilla de la Mata	Sotresgudo	Villafraanca Montes de Oca
Baños de Valdearados	Fresno de Rodilla	Miraveche	Quintanilla del Agua y Tordueles	Susinos del Páramo	Villafraanca Montes de Oca
Bañuelos de Bureba	Frias	Monasterio de Rodilla	Quintanilla del Coco	Tamarón	Villafraanca Montes de Oca
Belbimbre	Fuentebureba	Moncalvillo	Rabanera del Pinar	Tejada	Villafraanca Montes de Oca
Berberana	Fuentecén	Monterrubio de la Demanda	Rebolledo de la Torre	Terradillos de Esgueva	Villafraanca Montes de Oca
Berlangas de Roa	Fuentemolinos	Montorio	Redecilla del Camino	Tobar	Villafraanca Montes de Oca
Berzosa de Bureba	Fuentenebro	Moradillo de Roa	Redecilla del Campo	Tordómar	Villafraanca Montes de Oca
Bozob	Galbarros	Grijalba	Reinosa	Torre de la Loba	Villafraanca Montes de Oca
Brazacorta	Gallega, La	Grisaleña	Retuerta	Torre de la Loba	Villafraanca Montes de Oca
Busto de Bureba	Gumiel de Izán	Gumiel de Mercado	Revilla Vallejera	Torre de la Loba	Villafraanca Montes de Oca
Cabañas de Esgueva	Haza	Hontangas	Revilla del Campo	Torre de la Loba	Villafraanca Montes de Oca
Cabezón de la Sierra	Hontoria de Valdearados	Hontoria de Valdearados	Revilla y Ahedo, La	Torre de la Loba	Villafraanca Montes de Oca
Caleruega	Hontoria del Pinar	Hontoria del Pinar	Rezonondo	Torre de la Loba	Villafraanca Montes de Oca
Campillo de Aranda	Hormazas, Las	Hornillos del Camino	Riocavado de la Sierra	Torre de la Loba	Villafraanca Montes de Oca
Campolara	Hornillos del Camino	Horra, La	Rojas	Torre de la Loba	Villafraanca Montes de Oca
Cantabrana	Hortigüela	Hortigüela	Royuela de Río Franco	Torre de la Loba	Villafraanca Montes de Oca
Carazo	Huerta de Arriba	Huerta de Arriba	Rubalcado de Abajo	Torre de la Loba	Villafraanca Montes de Oca
Carcedo de Bureba	Huerta de Rey	Humada	Rucandio	Torre de la Loba	Villafraanca Montes de Oca
Carrias	Humada	Palacios de la Sierra	Salas de Bureba	Torre de la Loba	Villafraanca Montes de Oca
Cascajares de Bureba	Palacios de la Sierra	Palacios de la Sierra	Salas de Bureba	Torre de la Loba	Villafraanca Montes de Oca

BURGOS



El granizo arrasa numerosas hectáreas de la Denominación Ribera del Duero

Las tormentas se han extendido a lo largo de varias semanas, afectando a numerosas explotaciones vitícolas

ASAJA-Burgos

Casi tres mil hectáreas de viñedo de la Denominación de Origen Ribera del Duero se han visto afectadas por las granizadas que, a finales de mayo y primeros de junio, han asolado los viñedos de la Denominación y otras muchas hectáreas sembradas de cereal y otros cultivos. El destrozo es de tal calibre que no sólo no se vendimiarán este año, si no que existen muchas dudas

de que puedan brotar al año que viene. En total, en la Ribera del Duero se han tramitado 5200 partes de siniestro y hablamos de datos provisionales, puesto que las tormentas prosiguieron.

ASAJA reivindicó ante Agrosseguro la necesidad de una inmediata peritación de los daños acaecidos y agilidad en el pago de las indemnizaciones, y de hecho numerosos técnicos de Agrosseguro peritaron los daños causados.

Esteban Martínez, presidente de ASAJA-Burgos, entiende que “la solicitud de otras organizaciones de la declaración de zona catastrófica no resulta operativa, ya que las posibles ayudas de esta declaración se alargan siempre en el tiempo, son insuficientes e incompatibles con otras”. Además de reclamar agilidad a Agrosseguro, se han solicitado, entre otras ayudas, reducciones fiscales que pueden reparar en parte los daños causados.

BURGOS

Atractiva oferta formativa

ASAJA-Burgos

ASAJA ha diseñado una interesante oferta normativa para los próximos meses. A los habituales cursos de Incorporación a la Empresa Agraria, (tanto en su modalidad presencial como online) fitosanitarios o bienestar animal, hemos añadido este año otros como uso y manejo de GPS o agricultura 4.0 que pretender formar a los asistentes en las nuevas tecnologías.

El curso de manejo de GPS pretende formar a los alumnos que tienen esta herramienta y que no utilizan todas las prestaciones que de estos mecanismos se pueden obtener.

Y con el curso de agricultura 4.0 trataremos la agricultura de precisión, mapas de cultivo, imágenes de satélites, etc.

Se trata de cursos gratuitos financiados por el Fondo Social Europeo, Ministerio de Agricultura y Junta de Castilla y León.

PROVINCIAS

LEÓN

El presidente nacional de ASAJA, Pedro Barato, presidió el comité ejecutivo de ASAJA-León

La reunión se celebró en la sede de la Cámara Agraria Provincial

ASAJA-León

El presidente nacional de ASAJA, Pedro Barato, y el presidente regional, Donaciano Dujo, presidieron el pasado 24 de mayo la reunión del comité ejecutivo de ASAJA de León que se celebró en la Cámara Agraria Provincial.

La organización agraria valoró la situación de la reforma de la PAC que no termina de avanzar ni por parte de las autoridades europeas para la elaboración de los reglamentos, ni por parte del ministerio de Agricultura para sacar adelante el denominado "plan estratégico". Esta incertidumbre está creando preocupación e inseguridad en un sector que necesita conocer las reglas del juego de los próximos años para planificar sus proyectos e inversiones.

El órgano de dirección de ASAJA trató sobre la problemática que se ha abierto en el sector por la proliferación de macroparques de energía fotovoltaica, y trató también de forma muy particular la problemática del lobo y resto de fauna salvaje.

Los máximos responsables de ASAJA en el ámbito nacional y autonómico conocieron



Comité Ejecutivo de ASAJA-León, celebrado en la Cámara Agraria Provincial.

FOTO MARCIANO PÉREZ / DIARIO DE LEÓN

de primera mano el funcionamiento de la organización en el ámbito provincial, donde ASAJA es la organización más representativa y la que presta

mayor número de servicios a los agricultores y ganaderos.

Por último, la reunión del comité ejecutivo sirvió para valorar el estado de las cosechas

cuando falta poco para cosechar el cereal. La evolución de los mercados, siempre tan fluctuantes, es otra de las preocupaciones de la organización.

Líderes en representación y también en servicios

En la reunión, los máximos responsables de ASAJA en el ámbito nacional y autonómico conocieron de primera mano el funcionamiento de la organización en el ámbito provincial, donde ASAJA es la organización más representativa y la que presta mayor número de servicios

a los agricultores y ganaderos. Un ejemplo de ello es que, en la última campaña de la PAC, ASAJA de León tramitó 3.304 expedientes, de un total de 8.831 en toda la provincia, por lo tanto, el 37,4%. Cuando en la provincia hubo un crecimiento del 1% según comunicado emiti-

do por la consejería de Agricultura, el crecimiento de los tramitados por ASAJA fue del 7,8%. ASAJA-León es la segunda entidad de toda la autonomía que más expedientes de la PAC tramita, detrás de Caja Rural de Zamora en la provincia de Zamora.

LEÓN

Necesaria adaptación de las normas subsidiarias municipales

ASAJA-León

La organización agraria ASAJA se ha dirigido a la Diputación de León pidiendo que promueva una modificación de las Normas Subsidiarias de Planeamiento Municipal en el ámbito de la provincia de León, para adaptarlas a las necesidades del momento, y en particular para que no frenen el emprendimiento y la inversión en el sector agropecuario. La última modificación se produjo en el año 2003, gobernando el PP la Diputación de León, y las modificaciones que se introdujeron entonces al respecto del suelo rústico facilitaron en gran medida las construcciones de naves agrogranaderas al permitir mayor altura y mayor porcentaje de edificación en la parcela.

Estas normas se aplican en los ayuntamientos que no tienen las suyas propias. En la actualidad se encuentran paralizados varios proyectos de agricultores que quieren construir su propio secadero de maíz ya que estas estructuras tienen una altura superior a la que figura en la normativa.

El sector agropecuario no entiende que para el sector todo sean pegos y dificultades, y que los políticos únicamente se esfuercen en dar respuesta a los grandes empresarios o al gran capital que invierte en energía fotovoltaica.

LEÓN

Las siembras de maíz crecen en León el 5,53% alcanzando ya las 78.870 hectáreas

La provincia es una de las principales productoras de Europa

ASAJA-León

Los datos aportados en la Comisión Provincial de Estadística Agraria, de la que forma parte ASAJA, revelan un crecimiento en las siembras de maíz en la provincia de León del 5,53% alcanzando las 78.870 hectáreas (74.737 en 2020), de las cuales 75.970 son para la cosecha de grano y aproximadamente 2.900 hectáreas se destinarán a la elaboración de forraje (ensilado de maíz). Se trata de un nuevo récord de siembras que consolidan todavía más a la pro-

vincia de León como principal productora de maíz de España y como una de las principales regiones productoras de este cultivo en la Unión Europea.

El maíz es el cultivo estrella en los regadíos de la provincia y crecería más si no hubiese una limitación marcada por la normativa de la PAC que impide que un cultivo ocupe más del 75% de la superficie de la explotación. Los motivos del crecimiento, al margen del atractivo de unos buenos precios que puntualmente se dan en estos momentos, es que se tra-

ta de una producción muy bien adaptada desde el punto de vista agronómico a las tierras de regadío de la provincia, un cultivo que no tiene mayores problemas de plagas y enfermedades, y al que se le controlan con cierta facilidad las malas hierbas mediante laboreo y herbicidas convencionales. Es también un producto de fácil comercialización debido a la gran demanda por ser España muy deficitaria en este grano. El maíz percibe las mismas ayudas de la PAC que el resto de cereales, y por el contrario no tiene ayudas



El maíz, cultivo pujante en León.

FOTO C. R.

adicionales asociadas como por ejemplo la remolacha, las proteaginosas o las oleaginosas, cuestión esta que deja claro que las subvenciones no han influido nunca en el crecimiento de las siembras de este producto.

ASAJA pide a las autoridades agrarias de la Junta, del Estado y de la Unión Europea, que permitan a los agricultores le-

nes producir lo que el mercado le demanda, lo que se adapta a la realidad agronómica de la provincia, y que no promulguen normas como las obligaciones en rotación y diversificación de cultivos que suponen cambios para los que el sector no está adaptado y conllevarían una importante pérdida de ingresos.

PALENCIA

ASAJA-Palencia muestra su indignación con la convocatoria y tramitación del Plan Renove

Pide más presupuesto para cubrir las necesidades de todos los solicitantes

ASAJA-Palencia

El 15 de junio se tramitaban las primeras solicitudes del Plan Renove que pretende apoyar la modernización de la maquinaria de las explotaciones agrícolas. En esta convocatoria se ha permitido la inclusión de tractores, sembradoras, abonadoras, pulverizadores, cubas de purín y accesorios para las cubas de purín. El presupuesto se ha dividido en dos partes, las cubas de purín y los accesorios disponen de 4 millones de euros mientras que el resto de las máquinas disponen en conjunto de 2,55 millones.

Desde ASAJA-Palencia se piensa que “es difícil que algo se organice peor”. Se comenzó creando falsas expectativas, con un borrador de modificación de la orden de bases en el que se incluían más tipos de máquinas, principalmente las de nuevas tecnologías como autoguiados o sistemas de posicionamiento.



Es un apoyo esencial para la renovación del parque de maquinaria.

FOTO C. R.

Además, “los fondos se van comprometiendo en el orden de presentación y, dada la apatencia que hay en sector, entre otras cosas por lo difícil de obtener subvenciones mediante los planes de mejora, se produce una carrera desde el momento en que la aplicación de registro de solicitudes comienza a funcionar”. Desde los

Servicios Técnicos de ASAJA-Palencia muestran su enfado porque “no hay derecho a tener que trabajar así, ya que hay muchos factores que pueden intervenir en una carrera como ésta, algunos totalmente ajenos a ASAJA-Palencia y a su personal” y “tampoco hay derecho a que los agricultores tengan que, a su vez, realizar

una carrera para conseguir la documentación necesaria para la tramitación”.

Indica ASAJA-Palencia que “la aplicación informática del Ministerio ha funcionado fatal, siendo un freno y creando un montón de problemas a los técnicos encargados de la grabación de la solicitud”.

También recuerda ASAJA-Palencia que “es prácticamente imposible elegir una fecha peor para el inicio de la tramitación de solicitudes”. Se ha elegido el día 15 de junio que, casualmente, es el último día de tramitación de la PAC, donde el trabajo se multiplica. También es el día en que terminan múltiples plazos relativos al seguro agrario y no hay que olvidar que estamos finalizando la campaña de tramitación de la declaración de la renta.

Por otra parte, el inicio fue a las nueve de la mañana, hora en la que toda España está trabajando y, sin ser expertos en comunicaciones, creemos que

habría sido mejor utilizar una hora y/o día en la que la gente no estuviera utilizando las comunicaciones masivamente.

Fallos informáticos

Por último, la reducción del presupuesto ha sido inversamente proporcional a la apatencia del sector. Los 6,55 millones de presupuesto se han agotado en dos horas y media, con un sistema informático infinitamente lento, por lo que se podía haber acabado en media hora de haber funcionado todo bien. Esta demanda del sector ha sido respondida por el Ministerio con una reducción del presupuesto para este año. Hemos pasado de los 8 millones del año pasado a los 6,55 millones de éste.

Desde ASAJA-Palencia se pide que se incremente el presupuesto del Plan Renove, de manera que se cubran las necesidades de todos los agricultores solicitantes. Parte del dinero que se podría destinar se propone que sea el destinado a la formalización de avales para la compra de maquinaria, que la organización agraria cree que sobraría.

También se pide al Ministerio que se acabe con esta forma de tramitación que desespera a técnicos y agricultores y no es buena para nadie, ni siquiera para el Ministerio, que da una imagen paupérrima de su capacidad.

PALENCIA

ASAJA informa a los afectados por las expropiaciones del AVE

Colaboración con el gabinete de AVA-ASAJA Valencia para defender a los interesados

ASAJA-Palencia

La ASAJA ha venido informando a través de varias reuniones a los afectados por las expropiaciones del AVE Palencia-Santander. En la capital la reunión se celebró con la presencia del gabinete de expropiaciones de AVA-ASAJA Valencia, que está colaborando con ASAJA-Palencia. En estas reuniones se ha informado de las cuestiones que afectan al proceso expropiatorio que están sufriendo numerosos agricultores y propietarios de terrenos situados en el trayecto diseñado para que circule el AVE Palencia-Santander, y que se está desarrollando en varias fases. También se ofrece la posibilidad a todos los afectados, de que sean representados por el gabinete de expro-



Reunión de los técnicos de ASAJA con los afectados por las expropiaciones.

FOTO C. R.

piaciones en todos los actos administrativos que requieren este tipo de procesos.

En estos momentos el le-

vantamiento de actas previas a la ocupación se está desarrollando en el tramo Palencia Norte-Amusco, habiéndose

ya realizado las citaciones en Amusco, Monzón de Campos, Villaumbrales, Palencia, Husillos y San Cebrián de Campos.

PALENCIA

Abierto el centro de desinfección de vehículos de transporte de animales de Guardo

ASAJA-Palencia

La limpieza y desinfección de los vehículos de los medios de transporte de animales es una medida esencial en la prevención de la difusión de enfermedades. Recientemente ha abierto sus puertas el matadero de Guardo, el cual dispone de instalaciones aptas para la desinfección de vehículos, algo que vendrá bien a aquellos vehículos de la zona norte de Palencia y noreste de León.

Por tanto, en la actualidad la provincia cuenta con dos centros de desinfección:

Matadero de Palencia. C/ Vizcaya, 14. Teléfono: 979724 500.

Matadero de Guardo. Polígono El Soto. Teléfono: 608786417.

PROVINCIAS

SALAMANCA

ASAJA pide al Miteco que reconsidere el cambio a dos tarifas eléctricas al año

La OPA salmantina organizó un encuentro con agricultores para explicar el actual sistema, vigente desde el 1 de junio

ASAJA-Salamanca / Verónica G. Arroyo

ASAJA-Salamanca organizó el pasado miércoles, 9 de junio, una jornada informativa con regantes y propietarios de granjas para explicarles el sistema de tarifas eléctricas, que ha entrado en vigor el 1 de junio. La organización agraria salmantina insta, además, al Ministerio de Transición Ecológica y Reto Demográfico (Miteco) que reconsidere la actual política eléctrica y permita el cambio a dos potencias, uno para la época de riego (abril-septiembre) y otro, para el resto del año.

Los hasta 6 tramos actuales de tarifa no hacen sino entorpecer la labor de regantes y propietarios de granjas que, en la mayoría de los ca-

sos, no se pueden adaptar al actual horario como el resto de la población. El incremento de los períodos más caros y la reducción de los más baratos justo en los momentos en que el riego es más necesario para los cultivos no hace sino confirmar que el Miteco desconoce por completo al sector. Además, los tramos horarios menos caros son más breves; lo que supone que el agricultor no pueda agrupar sus riegos en los periodos más baratos y planificar un manejo óptimo de su explotación. Es así como el Miteco está poniendo 'palos en las ruedas', en su afán por desprestigiar a agricultores y ganaderos, sin tan siquiera escuchar las demandas de éste.

Sigue pendiente la entra-



Miguel Cabezas y José Manuel Gómez, expertos en tarifas eléctricas, durante la jornada informativa en ASAJA Salamanca.

FOTO V. G. A.

da en vigor de la normativa, prevista en la Ley de acompañamiento a los Presupuestos Generales, que permitiría la doble tarifa de riego con diferentes potencias según los meses que se necesita regar y los

que no. ASAJA ha reclamado durante años que se establezca una tarifa de temporada a la que pudieran acogerse agricultores que solo usan el agua, y, por tanto, la luz, durante 5 ó 6 meses al año.

Por este motivo, ASAJA-Salamanca pide al Gobierno que instaure la doble tarifa para que los profesionales del campo tengan un respiro ante los continuos sinsentidos que se ciernen contra agricultores y ganaderos.

SALAMANCA

ASAJA-Salamanca pide compensaciones por los daños de buitres como ocurre en otras comunidades autónomas

Un ganadero de extensivo de Campo de Ledesma sufrió ataques diarios, con un saldo de cuatro terneros muertos

ASAJA-Salamanca / V.G.A.

ASAJA-Salamanca insta a la Junta de Castilla y León que instaure un sistema de compensaciones por el ataque de buitres a ganado vivo. Ya son cuatro comunidades autónomas que contemplan resarcimientos a los ganaderos que sufren daños en la explotación por estas aves: Madrid, La Rioja, Castilla La Mancha y País Vasco.

En repetidas ocasiones, ASAJA-Salamanca ha aclarado que los buitres han cambiado su modo de alimentación, pasando de carroñeras a depredadoras y, aunque no puedan

atacar animales grandes ya que carecen de fuerza prensil en sus garras, aprovechan una debilidad, como cuando una reproductora está pariendo o un ternero recién nacido.

El último suceso del que tiene constancia la organización agraria salmantina corresponde al sufrido por un ganadero de bovino en extensivo del Campo de Ledesma, que sufrió, para su desesperación, ataques diarios. "Cuando ves que todos los días es lo mismo, ya no sabes qué hacer. Y, por supuesto, no pedimos ayuda a las administraciones porque cuando lo hacemos nos dicen que no van

a hacer nada", lamenta. Concretamente, del 10 al 13 de mayo, durante cuatro jornadas consecutivas, la explotación registró un ataque y un ternero muerto al día. "Llamé a Medio Ambiente durante 2 días seguidos, no me cogieron el teléfono. El sábado me devolvieron la llamada y me dijeron que no iban a hacer nada", clarifica el propietario de la explotación. "Por la parcela, pasa un cable de tendido eléctrico, los buitres se aposentan allí y cuando un ternero tiene pocas horas de vida, van a por él", y añade que ha podido tener "más de 50 ataques de buitres" en los últimos años.



Los ganaderos se sienten indefensos.

FOTO V. G. A.

ASAJA-Salamanca recuerda a todos los afectados que está elaborando un censo con

los ataques de buitres y meloncillos para la Junta de Castilla y León.

SEGOVIA

El Comité Ejecutivo de ASAJA analiza las previsiones de campaña de cereal en Segovia

Se calcula un 30 por ciento menos de cosecha que el año pasado

ASAJA-Segovia

El pasado 9 de junio tuvo lugar el comité ejecutivo de ASAJA-Segovia, donde se analizó la campaña actual tanto de cereal como de siembra de girasol.

La apreciación principal es que la campaña de cereal es muy desigual y no existe una uniformidad que se percibía en 2020 en los campos de nuestra provincia. En comparación con el año pasado, es una cosecha de menores rendimientos y de menor calidad del grano (menor peso específico). Se puede estimar una reducción frente a la cosecha de 2020 de alrededor de un 30 por ciento.

Las producciones medias que se estiman rondan los 3100 kg/Ha en cebada y 2800 kg/Ha en trigo.

La siembra de girasol no ha sido buena, ha habido que resembrar muchas hectáreas debido a la falta de nascencia, provocada por la corteza que se formó en la parte superficial del suelo y que impidió la emergencia de la plántula.



La cosecha se generalizará en el mes de julio.

FOTO CÉSAR (LOS HUERTOS)

Después de estos contratiempos la evolución del cultivo es favorable debido a las lluvias del mes de junio, aunque es muy pronto para evaluar sus posibles rendimientos.

En cuanto a superficies, la provincia de Segovia se han sembrado 80.000 Ha de cebada, 67.000 Ha de trigo y 27.000 hectáreas de girasol.

Sobre las cotizaciones, y a la

espera de observar cómo evoluciona cuando entren de lleno las cosechadoras, a fecha 24 de junio los precios en la lonja de Segovia eran: cebada 192 €/tn y trigo 208 €/tn.

Análisis de sectores ganaderos

- **Ovino y caprino de carne.** Ciertas subidas en las lonjas, buen precio de los animales de mayor tamaño debido a la demanda en la exportación. Muy malos precios de la lana, donde en nuestro país no sigue las tendencias a nivel mundial.
- **Ovino y caprino de leche.** Estabilidad en el mercado de la leche, con expectativas de subida.
- **Vacuno de carne.** Precios estabilizados en la parte baja, mala situación del sector a la espera de subidas en las lonjas.
- **Vacuno de leche.** Muy mala situación del sector, precios de la leche estancados desde hace décadas, que no dan para cubrir los costes de producción. La distribución y la industria tienen que cambiar su situación de inmovilidad para que no desaparezca un sector estratégico de nuestro país.
- **Porcino blanco.** Buen estado del sector, debido a la gran demanda de países terceros, principalmente China.
- **Porcino Ibérico.** Alza en los precios debido a la escasez de animales.
- **Conejos.** Estabilidad de precios desde hace meses. Preocupación por la normativa europea que pueda venir, en cuanto a los sistemas de manejo.
- **Avicultura.** Estabilidad de precios, tanto en carne como en huevos, sector integrado casi al 100%, por lo que al ganadero las vicisitudes del sector le afectan de forma un poco más leve.

SEGOVIA

ASAJA organiza varias jornadas en la provincia para facilitar la revisión de máquinas pulverizadoras

De este modo nuestros asociados pueden cumplir con la normativa vigente

ASAJA-Segovia

ASAJA-Segovia está organizando jornadas para la revisión obligatoria de máquinas de tratamientos fitosanitarios. En estas jornadas se realiza la revisión obligatoria ITEAF, damos servicio de a nuestros asociados para cumplir con la normativa vigente. La normativa cambió en el año 2020, cambiando el periodo de revisión de 5 a 3 años.

Las jornadas se han realizado en: Villagonzalo de Coca, Nava de la Asunción, Valverde del Majano, Cabezuela y Aldeanueva del Condal.



Una de las jornadas organizadas por ASAJA para los agricultores segovianos.

FOTO C. R.

SEGOVIA

Plan Renove de Maquinaria 2021

ASAJA-Segovia

ASAJA-Segovia ve insuficiente y mal distribuido el dinero destinado al Plan Renove. Los fondos se acabaron a la hora de comenzar el plazo para realizar las solicitudes y las partidas destinadas a maquinaria para distribución del purín se ha quedado sin cubrir de momento. El Ministerio debe plantarse para el año que viene otro modo de gestionarlo.

PROVINCIAS

SORIA

Todo a punto para la XXII edición de los campos de ensayo de ASAJA-Soria

En esta ocasión no habrá visita grupal, pero podrá comprobarse de forma individual e incluso virtual la evolución de las variedades

ASAJA-Soria / Nacho Prieto

La pandemia del coronavirus generó que, en 2020, después de dos décadas de visita grupal para una media de 300 agricultores de toda la provincia a las jornadas de los campos de ensayo -gestionados por los servicios técnicos de ASAJA-Soria en Almazán-, la actividad se tuviera que realizar de forma individualizada. Este año tampoco se podrá acometer una visita en grupo, pero los servicios técnicos ya tienen todos los ensayos preparados e incluso esta vez se podrán observar de forma telemática a través de fotografías y vídeos específicos.

Los profesionales del agro dispondrán, como siempre, de todos los resultados de la experimentación en las fincas de Almazán con siembras de diversos cultivos, entre los cuales destacan 13 variedades de cebada de primavera y de invierno, 18 variedades de trigo, 12 de triticale y seis de centenos híbridos. Además, podrán observar la evolución de girasoles linoleicos y alto oleicos, y tolerantes a Tribenuron Metil, sin olvidar los ensayos de abonado de única aplicación en trigo utilizando siembra directa.

Los servicios técnicos de ASAJA, encabezados por Nacho Marcos y Cristina García, facilitarán los mapas y datos que los agricultores necesiten para aprovechar la visita a los campos de ensayo, además de resolver cuando se les requiera todas sus dudas sobre laboreo, dosis, cultivos anteriores, fechas, tratamientos, etcétera.

Sin obviar las dificultades climatológicas y logísticas para desarrollar este gran laboratorio agrario al aire libre, la junta directiva de la organización profesional agraria siempre ha destacado la importancia de esta iniciativa porque aporta soluciones prácticas y palmarias a los nuevos retos de la agricultura de la provincia y no va a dejar de impulsar nuevos trabajos y estrategias para sucesivas ediciones. Los campos de ensayo, situados en las proximidades de la carretera de Morón, están también pensa-



A primeros de junio, las variedades ya empezaban a mostrar sus evoluciones en los campos de ensayo.

FOTO N. P.

dos para mejorar la competitividad de las explotaciones. Hay previstas nuevas pruebas para

2022 con el fin de comprobar los resultados de las últimas incorporaciones en diversas va-

riedades de cultivos y corroborar así sus resultados sobre la rentabilidad de la explotación.

Operación Polinizador

Esta campaña también se ha desarrollado en colaboración con la prestigiosa empresa Syngenta un ensayo sobre bandas polinizadoras (Operación Polinizador), un proyecto internacional sobre biodiversidad que pretende impulsar las poblaciones de insectos polinizadores en el sector agrario a través de la creación de hábitats adaptados a las especies de insectos y condiciones locales. El proyecto se basa en el establecimiento de hábitats específicos para insectos polinizadores en zonas de cultivo, que permita crear refugios naturales para los polinizadores y fomentar la presencia de otros artrópodos útiles como depredadores y parasitoides.

Con la participación de ASAJA-Soria y a través de este programa de la compañía Syngenta, se va a trabajar con el fin de identificar qué mezclas de plantas son las más oportunas para nuestras características, con el fin de facilitar la posibilidad de, con los agricultores, crear márgenes de polen y néctar alrededor de los campos de cultivo. Para ello se realiza una correcta planificación y estudio de las especies florales más apropiadas para la región o ecosistema.

SORIA

ASAJA-Soria envía una carta a Medio Ambiente para que extreme el cuidado en el control de censos de los planes cinegéticos

La OPA se reunió con el subdelegado del Gobierno para tratar sobre accidentalidad, furtivismo, seguros agrarios y circulación

ASAJA-Soria / N. Prieto

ASAJA-Soria mantuvo a primeros de junio un encuentro con el subdelegado del Gobierno, Miguel Latorre, para tratar diversos aspectos relacionados con la fauna salvaje y a la vez con el furtivismo, la accidentalidad, los seguros agrarios y la circulación vial. Desde la Subdelegación se aportaron datos muy re-

veladores. De enero a abril se produjeron 423 accidentes, de los que 350 fueron causados por animales salvajes, lo que supone más del 80 por ciento, y eso sin contar sustos y otros incidentes de los que no se ha dado parte y por lo tanto no hay registro oficial. De los 350 accidentes provocados por fauna, el corzo ha provocado 292, lo que significa casi el 85 por ciento. En términos

globales, son responsables de 7 de cada 10 accidentes en las carreteras provinciales. Otro dato importante es que 423 accidentes en 4 meses lo que significa es que hay cerca de 100 siniestros al mes y 4 accidentes diarios. Se pone de relieve una vez más la superpoblación de animales sin control, lo que ya recogía ASAJA-Soria en su revista 136, con datos oficiales que decían que en 2020 hubo

1.210 accidentes provocados por animales del total de 1.521 ocurridos. Por tipo de animales, el corzo es, con mucha diferencia, el principal causante de estos accidentes: 944 del total de 1.210 provocó en 2020 y 1.012 del total de 1.293 en 2019.

A la espera de que se celebre la Comisión Provincial de Caza, ASAJA-Soria envió una carta a la Consejería de Medio Ambiente para que extreme la adecuación a la realidad a la hora de elaborar los planes cinegéticos, porque los controles de fauna deben ser superiores a la luz de los datos y porque está conllevando problemas no solamente de importantes daños en los cultivos, sino de un alto riesgo sanitario en la cabaña ganadera y el gran peligro para transitar por las carreteras y caminos.

VALLADOLID

ASAJA-Valladolid reclama más fondos para un Plan Renove de Maquinaria Agraria 2021 que considera escaso

Le acusa de "crear falsas expectativas y demostrar que el apoyo que se dice mostrar al sector no es lo que parece"

ASAJA-Valladolid / Enrique Palomo

El ministro de agricultura Luis Planas anunció la inminente convocatoria del Plan Renove de maquinaria agraria que, en el ejercicio de 2021, va a contar con una dotación de 6,55 millones de euros. Una cantidad para ASAJA-Valladolid, "insuficiente y escasa" para afrontar una renovación del parque de maquinaria español que se tiene que adaptar a los desafíos de la agricultura del futuro, que pasa por ahorrar insumos y aumentar la rentabilidad, pero de manera sostenible.

ASAJA-Valladolid comparte la opinión de la Asociación Nacional de Maquinaria Agropecuaria, Forestal y de Espacios Verdes, ANSEMAT, de que este Plan Renove que se ha gestado con la menor transparencia hasta la fecha, creando falsas expectativas en el sector y demostrando que el apoyo que se dice mostrar al sector no es lo que parece.

Al igual que ha expresado esta asociación, ASAJA Valladolid, piensa que esta última convocatoria ha estado rodeada de una incertidumbre inusual desde el primer momento.

ASAJA-Valladolid, denuncia al igual que ANSEMAT, que en 2020 se prometió un aumento del presupuesto para el Plan Renove ante el éxito de la convocatoria, pero lo que no se sabía es que un tercio del presupuesto se iba a destinar a ayudas a avales financieros para promocionar otra entidad pública. Un presupuesto nada desdeñable que ANSEMAT ha pedido que se destinara al Plan Renove en caso de no agotarse los fondos, y que, de nuevo con retraso, ha sido respondida por el ministro con una sonrisa y una negativa. "Destinar fondos a avales de financiación no tiene efectos que incentiven la inversión, por lo que el efecto positivo se produce en las entidades financieras y no en la demanda de los agricultores y ganaderos" asegura esta asociación.

El Plan Renove iba a modificarse este año para incorporar mejoras derivadas del análisis

de las convocatorias anteriores, pero tras horas de trabajo tampoco se ha podido publicar, y se tiene que basar la convocatoria en el decreto publicado en 2017. El decreto contempla varios tipos de máquinas, que vuelven a estar todas incluidas en la convocatoria de 2021.

Hay agricultores que paralizan sus operaciones de compra de maquinaria a la espera del Renove 2021. La reducción drástica del presupuesto destinado para ciertos tipos de máquinas puede provocar la cancelación de pedidos.

ASAJA-Valladolid critica, al igual que ANSEMAT, que la reducción drástica del presupuesto destinado para ciertos tipos de máquinas en beneficio de otros, puede provocar la cancelación de pedidos, y esto se puede evitar si, tal y como reclama continuamente ANSE-



El presupuesto del Renove es escuálido.

FOTO C. R.

MAT, se comunica con antelación lo que se pretende hacer desde el Ministerio.

En la misma línea que esta Asociación, ASAJA-Valladolid señala, que no solo se ha decidido reducir el presupuesto total, sino que anuncian 4 millones para cisternas de purín, que por otro lado es correcto ya que es necesario ayudar a los agricultores a los que se ha obligado a cumplir con un requisito medioambiental sobre el que tampoco se dijo nada

en su momento; dejando 2,55 millones para el resto de los tipos de máquinas. Hay que recordar que, en 2020, las sembradoras se adjudicaron casi 5 millones, y que este año el mercado vuelve a estar parado a la espera de las ayudas.

Desde ambas asociaciones se reclama que hay que sentarse a trabajar de una vez por todas, y ayudar a la mejora del sector agrario para que pueda llegar a digitalizarse algún día como

pretende la estrategia del Ministerio de Agricultura.

ANSEMAT, al igual que ASAJA-Valladolid, siempre ha reclamado más fondos para atender a la mecanización agrícola en España, y no más requisitos y exigencias kafkianas, como es la clasificación energética de los tractores. No es complicado observar el mercado, sobre todo cuando se cuenta con el mejor registro de maquinaria agrícola a nivel mundial. Con los datos del ROMA se puede observar fácilmente qué tipos de máquinas necesitan más apoyo antes de plantear el presupuesto para la siguiente convocatoria.

Para ASAJA ayudar al sector es exigir más fondos del plan de recuperación para garantizar el crecimiento del sector agrario, que es estratégico y esencial. También, es evitar que España siga siendo el destino de las máquinas usadas de la UE, y reducir la edad media del parque de maquinaria en uso para mejorar la seguridad de los agricultores, incrementar la rentabilidad y proteger el medio ambiente.

VALLADOLID

ASAJA-Valladolid pide que Agroseguro agilice las peritaciones e indemnizaciones ante los daños por el pedrisco

Solicita medidas como la reducción en los módulos o plazar pagos a la Seguridad Social

ASAJA-Valladolid

ASAJA-Valladolid pide que Agroseguro agilice las peritaciones e indemnizaciones ante los daños ocasionados por el pedrisco en Valladolid, en el corazón de la Ribera del Duero, con más de 4.000 hectáreas afectadas.

La lluvia y el granizo han devastado parcelas enteras en Pesquera, Quintanilla de Arriba, Piñel de Abajo, Piñel de Arriba, Villobra de Esqueva o el sur de Peñaranda de Duero, las localidades más afectadas.

Las primeras estimaciones cifran los daños por encima del 70% en las parcelas de los pueblos más castigados. Los cereales de invierno y el viñedo de toda esta zona están arrasados.

ASAJA-Valladolid quiere recalcar la importancia de asegurar los cultivos como herramienta de defensa frente a estas inclemencias meteorológicas tan temidas por los agricultores. Desde ASAJA se quiere hacer hincapié en que es necesario una mayor cultura del aseguramiento en la región, y que se vea estas pólizas más



La zona de viñedo de Pesquera fue una de las más afectadas.

FOTO C. R.

que como un gasto, como una inversión con la que hay que contar. Aunque los seguros que existen no son perfectos, desde ASAJA se trabaja por mejorar y actualizar las coberturas a la realidad actual del campo.

Desde esta organización, recuerdan, que hasta el 15 de junio, el agricultor puede hacer modificaciones sobre el seguro ya inscrito o bien renovar su póliza de pedrisco e incendios. Para aquellos sin seguro ni en esta campaña ni la

anterior, el periodo de carencia es de seis días.

ASAJA pide a la administración, ante los elevados daños de estas tormentas y las que se anuncian esta semana, que se apliquen "medidas de gracia" como una reducción en los módulos o poder aplazar los pagos a la seguridad social.

También, esta organización va a solicitar que se declare las localidades afectadas como "Zona catastrófica".

PROVINCIAS

ZAMORA

Iniciativa para celebrar en Zamora la Feria Mundial del Queso en 2022

La Diputación, junto al sector quesero, presenta el proyecto

C.R. / Zamora

La celebración el próximo año de un Encuentro Mundial del Queso que convierta a la provincia de Zamora en una referencia del sector quesero y que tendría carácter bienal es el proyecto presentado por el presidente de la institución, Francisco Requejo, a una importante representación de las empresas queseras zamoranas.

Esta iniciativa que, tal y como reconoció el presidente de la institución provincial, es originaria de Zamora 10, pretende involucrar al resto de instituciones y sectores sociales zamoranos por lo que anunció la realización de reuniones sectoriales con las áreas de comercio, hostelería y restauración de la provincia, además de con la Universidad de Salamanca para que paralelamente a las actividades propiamente feriales,



El queso zamorano, una referencia.

FOTO C. R.

hubiera también actividades didácticas en relación con el queso zamorano.

La intención de la Diputación, según Francisco Requejo, es que la feria dure al menos tres días, y habrá que determinar en colaboración con el sector la fecha más idónea para su celebración. Asimismo, se pretende que se mantenga lógicamente en el tiempo y que sea organizada cada dos años.

La feria es una cita importante para impulsar en el mercado el queso zamorano, que supone más de 40 por ciento de toda la producción de Castilla y León, además de ser la única denominación de origen de la Comunidad autónoma. La provincia cuenta además tanto con queseras con dimensión nacional, como con numerosos pequeños y medianos productores.

ZAMORA

Inquietud por la cerrazón del Ministerio de Medio Ambiente con la protección del lobo

ASAJA denuncia que se está expulsando al ganadero del territorio

C.R. / Zamora

Parece que nada frena la determinación del Ministerio de Transición Ecológica (Miteco) de incluir el lobo en el Listado de Especies Silvestres en Régimen de Protección Especial (LESPRE). No escucha la ministra Teresa Ribera ni a las comunidades “loberas”, Galicia, Asturias, Cantabria y Castilla y León, que soportan la inmensa mayoría de los ejemplares del depredador, ni tampoco escucha a las organizaciones agrarias, que recientemente han salido a la calle para demostrar su oposición, como es el caso de ASAJA-Zamora.

Las comunidades afectadas van a agotar todas las posibilidades para frenar la sobreprotección del lobo, y han anunciado que iniciarán un recurso contencioso con petición de medidas cautelares para anular la orden de inclusión del lobo en el LESP.



El lobo avanza mientras que la ganadería se ve obligada a retroceder.

FOTO C. R.

Paralelamente, desde ASAJA mantenemos nuestra oposición a este cambio que obedece a motivos ideológicos, puesto que el control del lobo que hasta

ahora se ha ejercido no ha significado que el animal se extinga, al contrario, está en mejor situación y han aumentado manadas y ejemplares. “Protegerle más aún es expulsar definitivamente al ganadero de extensivo”, denuncia ASAJA.

EMBALSES

Información sobre la situación de los principales embalses de la cuenca del Duero gestionados por la Confederación Hidrográfica del Duero a día 25 de junio de 2021

SISTEMA Embalse	Capacidad (hm³)	Actual (hm³)	Actual (%)	Año ant. (hm³)	Media 10 años ant.	Variación de Vol. (hm³)
1. LEÓN (SISTEMA Esla y Órbigo)						
Villameca	20,0	18,4	91,8	17,8	16,8	+0,1
Barrios de Luna	308,0	282,7	91,8	275,3	253,6	+2,7
Porma	317,0	273,8	86,4	269,0	252,9	-2,2
Riaño	651,0	530,7	81,5	547,3	518,3	-3,7
Total	1.296,0	1.105,5	85,3	1.109,4	1.041,5	-3,1
2. PALENCIA (SISTEMA CARRIÓN)						
Camporredondo	70,0	44,3	63,3	54,1	48,4	+0,3
Compuerto	95,0	69,8	73,4	83,0	73,8	-0,1
Total	165,0	114,1	69,1	137,1	122,2	+0,2
3. PALENCIA (SISTEMA PISUERGA)						
Cervera - Ruesga	10,0	10,0	100,0	10,3	9,6	0,0
La Requejada	65,0	36,7	56,4	49,5	46,2	+0,1
Aguilar de Campoo	247,0	162,5	65,8	232,4	167,5	-4,0
Total	322,0	209,5	65,1	292,3	223,4	-3,9
4. BURGOS (SISTEMA ARLANZA)						
Arlanzón	22,0	20,3	92,5	19,9	19,6	+1,4
Uzquiza	75,0	54,0	72,0	65,3	60,2	-0,4
Total	97,0	74,3	76,6	85,2	79,8	+1,0
5. SORIA (SISTEMA ALTO DUERO)						
Cuerda del Pozo	248,7	197,2	79,3	225,7	201,7	-2,3
6. SEGOVIA (SISTEMA RIAZA-DURATÓN Y CEGA-ERESMA-ADAJA)						
Linares del Arroyo	54,4	45,6	83,7	46,2	41,4	-0,8
El Pontón Alto	7,4	7,4	99,4	7,3	7,3	0,0
Total	61,8	52,9	85,6	53,5	48,7	-0,9
7. ÁVILA (SISTEMA CEGA-ERESMA-ADAJA)						
Castro de las Cogotas	59,0	53,4	90,5	55,9	45,3	-0,2
8. SALAMANCA (SISTEMA TORMES)						
Santa Teresa	496,0	407,7	82,2	433,6	408,1	-3,2
9. SALAMANCA (SISTEMA ÁGUEDA)						
Irueña	110,0	52,2	47,4	67,0	66,9	-2,6
Águeda	22,0	21,8	99,1	21,3	15,1	-0,1
Total	132,0	73,9	56,0	88,2	82,0	-2,6
TOTAL	2.877,5	2.288,5	79,5	2.480,9	2.252,7	-14,9
% DEL TOTAL		79,5	86,2	78,3		

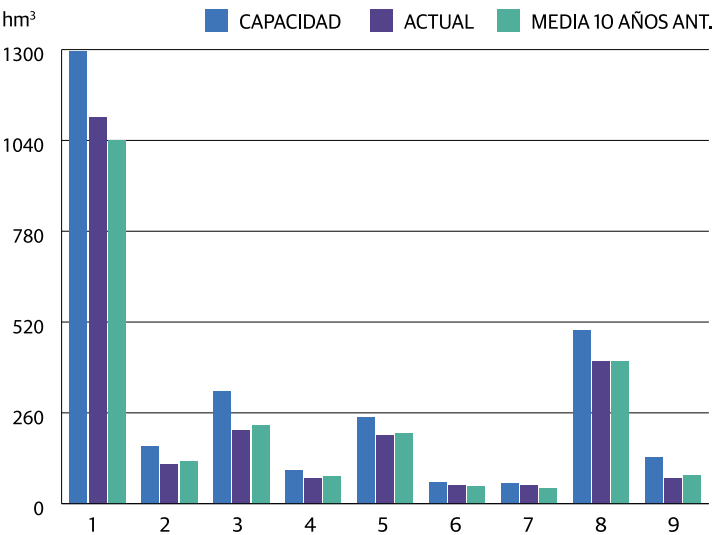

JOSÉ JAVIER ALONSO MATEOS
INGENIERO AGRÓNOMO

MOTORES Y MÁQUINAS AGRÍCOLAS (XXVII)

En esta entrega de la serie centrada en detalles sobre los numerosos tipos de máquinas agrícolas, continuamos con

las dedicadas a labores de transporte. Los elementos de transporte se emplean tanto para cereales de grano como para

cualquier otro sólido existente en las explotaciones agrarias que no tengan excesivo tamaño.

Dentro de los elementos que se consideran en este punto, se encuentran los que a continuación se citan.

CINTA TRANSPORTADORA

Se trata de un elemento que consiste en una correa con cierta anchura, la cual se mueve sobre unos rodillos. La sencillez o la complejidad depende del lugar en el que se encuentre, así como del material que transporte.

Las cintas a su vez están constituidas por una serie de elementos como los que se citan a continuación:

- Grupo motor.
- Grupo de retorno y tensado.
- Rodillos superiores de soporte.
- Rodillos inferiores de soporte.
- Banda.

Hay que tener en cuenta que este sistema de transporte presenta una serie de ventajas e inconvenientes que conviene citar. En cuanto a las primeras hay que afirmar que se tiene un elevado rendimiento mecánico, no provoca daños sobre los productos que transporta, tiene una gran capacidad de transporte por la propia velocidad de avance, es fácil su manejo y su vida útil es duradera, y se adapta con facilidad a cualquier tipo de terreno. Por lo que respecta a los inconvenientes, tiene un elevado coste de implantación, las instalaciones son fijas o de movilidad limitada, y cada instalación se tiene que diseñar para un material y para un caudal concreto.

TRANSPORTADOR DE CADENAS

Existen cadenas sobre rieles y sobre canal. En cuanto a los primeros es preciso la existencia de construcciones especiales, como por ejemplo las existentes en mataderos e incluso en los almacenes de frutas. El segundo caso mencionado requiere de construcciones más sencillas.

Este sistema de transporte es más ruidoso que el descrito anteriormente, así como más lento y con menos rendimiento, pero como ventaja es

Las máquinas agrícolas (XX)

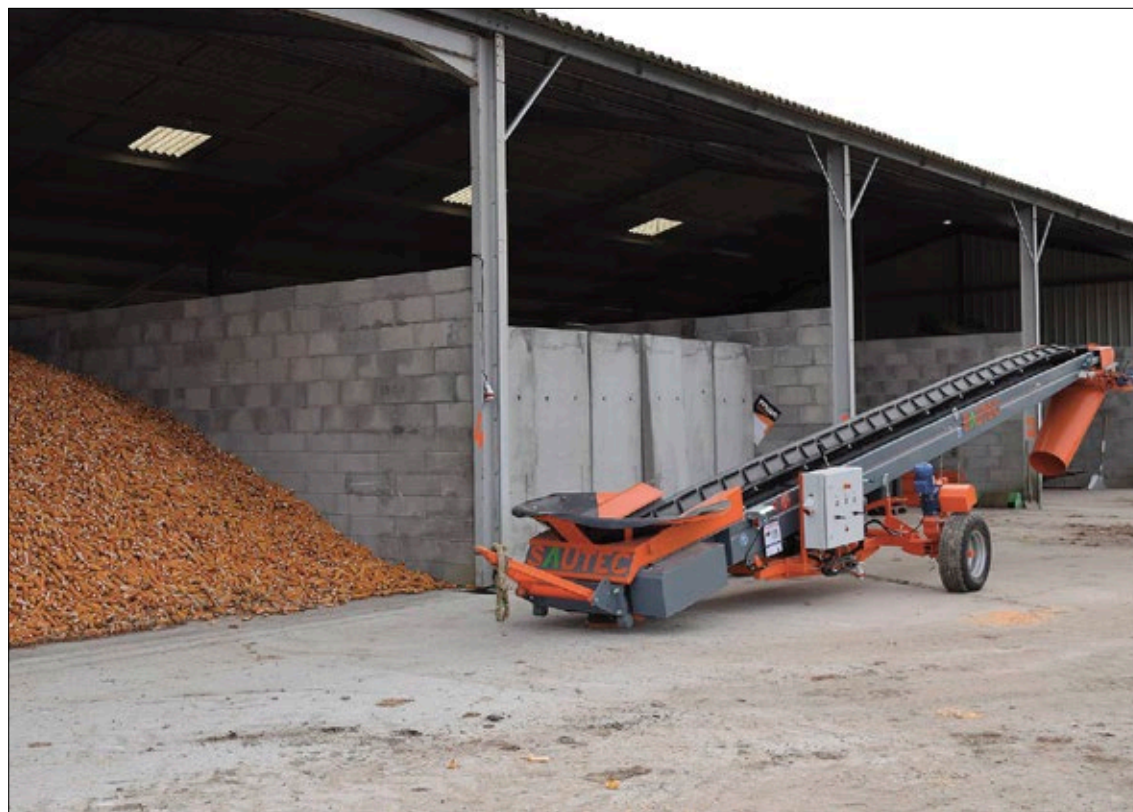

más barato, no necesita mucha potencia para su funcionamiento y no requiere de dimensionados especiales para distintos materiales.

Este sistema puede funcionar con inclinaciones máximas de 30º, pero hay que tener en cuenta que cuanto más elevada sea la capacidad real de funcionamiento disminuye de manera importante.

ELEVADOR DE CANGILONES

Se puede clasificar como cinta o como cadena transportadora. Es un sistema más eficiente que los dos anteriores, puede transportar el producto de manera completamente vertical y daña menos el producto

que el transportador de cadenas.

Este sistema descarga el material de manera centrífuga en la parte superior por lo que es importante tener en cuenta la velocidad de la cadena para que el material transportado caiga en la zona deseada sin sufrir daño alguno.

Este sistema requiere poca potencia, pero tiene serios inconvenientes como su elevado coste de implantación, así como la escasa polivalencia en su uso al ser una instalación fija.

ELEVADOR DE TORNILLO SINFIN

Se trata de un sistema completamente hueco en el que en su interior gira

un tornillo sinfín. Pueden disponerse desde completamente verticales hasta horizontales.

Presenta también una serie de ventajas e inconvenientes frente a los sistemas ya descritos. Entre los primeros están que son equipos simples, pero a la vez robustos y ligeros, tiene un precio relativamente bajo en comparación con otros y no requiere de gastos de instalación, se pueden utilizar en cualquier posición, y se pueden accionar tanto con motores eléctricos, por la propia toma de fuerza del tractor o con motores de combustión.

Por el contrario, tienen también una serie de inconvenientes como que demandan más potencia unita-

ria que los elevadores de cangilones o las cintas transportadoras, provocan más daños sobre los productos transportados que otros sistemas de transporte, y cuanto más inclinación tengan menor capacidad de transporte.

TRANSPORTE NEUMÁTICO

Se emplea para el transporte de materiales granulados en un tubo cerrado en donde se desplazan gracias a una corriente de aire a gran velocidad (entre 20 y 25 m/seg), ya que de lo contrario se producirían atascos o daños en el material, en función de si se tienen velocidades más altas o más bajas, respectivamente.

Presenta como ventajas un coste inicial bajo, una simplicidad mecánica, se puede transportar un abanico importante de materiales y el sistema se puede limpiar por sí mismo. En cuanto a los inconvenientes, requiere de una potencia elevada, puede provocar daños en los codos del sistema de transporte.

Existen varios tipos de transportadores neumáticos, en función de cómo operan.

- De succión: operan por debajo de la presión atmosférica.
- De baja presión: utilizan aire con elevada velocidad, pero de baja presión.
- De alta presión: el aire tiene una elevada presión, pero con velocidad inferior que en el caso anterior.
- De fluidización: emplean aire a presión y con una densidad elevada del material. La velocidad de transporte en este caso es baja.

En cuanto a los sistemas de alimentación, existen distintas opciones, como la que el material se introduce en el ventilador de manera directa, el ventilador aspira el material de un tubo flexible, o el material cae en la corriente de aire.



Esta publicación cuenta con financiación de la Consejería de Agricultura y Ganadería de la Junta de Castilla y León



Junta de Castilla y León



AGROCURSOS ONLINE PARA AGRICULTORES Y GANADEROS

La nueva plataforma para formación online de ASAJA de Castilla y León ofrece Cursos de Incorporación a la Empresa Agraria

ASAJA de Castilla y León cuenta con una plataforma online a través de la cual todos los jóvenes interesados pueden obtener el certificado de aprovechamiento del Curso de Incorporación a la Empresa Agraria, siguiendo el programa formativo oficial. Tras superar los módulos requeridos, los alumnos estarán preparados para presentarse a la evaluación final certificada por la Consejería de Agricultura y Ganadería.



MERCADILLO

MAQUINARIA

COMPRAS

Compró: abonadora AGUIRRE de 2500/3000 kilos. Que lleve chapa lateral para desorillo. Telf. 690 328344.

Compró: máquina de quitar piedras. Telf. 620 210903.

Compró: conjunto plegable de 4 o de 5 metros. Telf. 686 985526.

Compró: neumático 23 1 26, de cualquier marca. Telf. 630 324914.

Compró: 4 brazos de sembradora SOLÁ modelo 1303. Telf. 655 688635.

Compró: EBRO 8135 ó 6125 con pala y tracción total. Telf. 654 374719.

Compró: tractor NEW HOLLAND mod. G 170-190-210. Telf. 659 438391.

Compró: remolque basculante de 16-18 toneladas. Telf. 659 438391.

Compró: tubería de aluminio de segunda mano, 500 tubos de 6 metros de 2" y unos 50 tubos de 6 metros de 5". Telf. 679 405586.

Compró: una semichisel de 12 a 15 brazos y un rodillo de 4 metros aproximadamente. Telf. 685 227365.

Compró: bañera tipo tándem de 10 toneladas. Telf. 635 445665.

Compró: hormigonera para acoplar a los 3 puntos del tractor. Telf. 675 656763.

Compró: dos cubiertas de la medida 23.1/30 y otras dos 540/65R30. En buen estado. Telf. 637 500448 y 669 097208.

Compró: pinza con portapalets para acoplar al tractor. Telf. 609 777249.

Compró: arado KEVERLAND o KUHN de 16 pulgadas de anchura variable, en buen estado. Telf. 616 412171.

Compró: cobertura aluminio 2 pulgadas preferentemente RAESA. Telf. 685 981282.

VENTAS

Vendo: vendo por jubilación remolque basculante de 7 toneladas, máquina aventadora y envasadora de cereal en perfecto estado (con cribas), rastra de 3,65 ms y 4 filas de pinchos, sembradora Sola de 21 botas, rodillo de 3,12 ms, aparvadero de hierro de 2,36 ms y 2 sinfines hidráulicos, en León. Telf. 616 997830.

Vendo: cosechadora de remolacha RIMECO LEOPARD, esparcidor marca CÁMARA de 5.000 kilos, máquina de picar maíz en verde JF MH30 de un surco. Telf. 696 376745.

Vendo: empacadora marca CLAAS QUADRANT 1100, 4 cuerpos. Telf. 665 161047.

Vendo: soplador marca STIHL. Telf. 635 028027.

Vendo: tractor NEW HOLLAND, M 115 con 6.200 horas, con pala TE-NIAS B4 en buen estado y a toda prueba. Un conjunto marca MUR, arado KVERNELAND de 3 vertederas con cabezal 160, reversible. (Soria) Telf. 652 862041.

Vendo: una sembradora marca GIL de 23 rejas en tres filas; cultivador marca SIAL; máquina para echar herbicida, sinfín hidráulico de 56 metros más 2 para empalmar. (Soria). Telf. 652 862041.

Vendo: segadora de forraje de dos discos, 1,90 metros de an-

chura, precio económico. Telf. 659 439391.

Vendo: abonadora SOLÁ 2.000 kilos. Telf. 636 978070.

Vendo: discos de ruedas Nº 620/75-R30. Telf. 606 837952.

Vendo: cosechadora NEW HOLLAND 8055, en buen estado, con picador y esparcidor. (Soria). Telf. 625 484580.

Vendo: rodillo CAMBRIDGE de la marca QUIVOGNE modelo ROLL-MOT 6.30, en muy buen estado, secciones laterales montadas sobre balancín para un mejor seguimiento del terreno, ejes de 70 mm montados sobre rodamientos de bolas autoalineables, sellados con engrasador, discos de 530 mm autolimpiables, ruedas de flotación. Telf. 606 696599.

Vendo: arado MASSEY FERGUSON de 5 cuerpos, semichisel TALLAS de 5 metros 3 filas, 2 remolques basculantes de 8.000 kilos, carro de herbicida de 2.000 litros y 18 metros marca HERPA, con ITV en vigor. En Almazán (Soria). Telf. 653 333977.

Vendo: tractor JOHN DEERE 6920 S. 168 cv. 8.500 horas. Muy bien cuidado. Soria. Telf. 675 745582.

Vendo: sulfatador HARDI automático 1200 litros, 12 metros. Abonadora SOLÁ. Empacadora MASSEY FERGUSON 124 paquete pequeño. Telf. 975 352733 y 649 080253.

Vendo: sembradora de girasol marca GIL neumática, de siete botas, telescópica. Telf. 627 443328 y 639 903451.

Vendo: cosechadora de patatas GRIMME modelo 7020. Consultar precio. Telf. 605 792169.

Vendo: carro de repartir tubos y aspersores a la vez. Telf. 679 225246.

Vendo: arrancador de remolacha de 1 surco con tanque de 1800 Kg -2000€, motor eléctrico de riego de 20 cv con bomba -400€, aventadora antigua para exposición -250€, 100 bebederos mini para pollos 1ª edad -150€, 7 puertas de sapelli seminuevas de distintas medidas para vivienda -50€/cada una, cargador de pacas pequeñas -70€, plantadora de lechugas, repollos etc. de 3 líneas llevada con tractor seminueva -4500€, vertedera pequeña de 2 palas reversible -250€. Zona de Cuéllar, Segovia. Telf. 676 417932.

Vendo: tractor John Deere 7830. Telf. 609e065501.

Vendo: hilerador ACMA; segadora de 6 discos VICON; abonadora FAZA de 1200Kg y máquina sulfatadora SANZ de 1200l. Precio a convenir. Telf. 633 199837.

Vendo: esparcidor de abono de 7Tn marca Villoria; motor de riego DITER de 57CV y aspersores de lluvia y tubería. Telf. 653 351049 y 605 390784.

Vendo: grada de 22 discos con ruedas centrales. Telf. 657107254.

Vendo: remolque agrícola no basculante de chapa, doble ballesta 3,5 largos x 2 ancho. Precio: 700€. Telf. 646 456267.

Vendo: por jubilación: grada rotativa KVERLAND; arados reversibles de 4 vertederas KVERLAND; arados fijos de 4 vertederas KVERLAND; rodillo descortezador de 5 líneas marca FUERTES y cultivador de precisión de 5 surcos. Telf. 679 455830.

Vendo: remolque basculante de 10Tn con ITV y papeles en regla. Esparcidor de abono adaptado para compost y carbocal totalmente hidráulico. Telf. 626 745790.

Vendo: una rotoempacadora, remolque esparcidor, cobertura de riego y peine DCS. Telf. 619 701014.

Vendo: arado OBLAC de 4 cuerpos reversible, rasetas y memoria. Telf. 679 473355.

Vendo: por jubilación: tractor CASE IH 125CV con 4000h; grada de muelles de 13 brazos marca PANIAGUA; rodillo de 3m con ruedas y enganche a grada; abonadora de 500kg; sulfatadora fitosanitaria de 800L marca FITO; sinfín hidráulico para descarga de remolque; rodillo picador de corteza para maíz de 5 surcos. Telf. 679 330667.

Vendo: máquina de sembrar LAMUSA de 3.5m con gradilla, rastra de muelles y rodillo; remolque basculante carga de 13T, documentación al día, muy poco trabajo, solo cereal; hilerador JCB (solo ha trabajado un año); abonadora AGUIRRE de 1300Kg; cazo de alto volterro, pala LEON; peine GASPARD, corte de 2m.; empacadora BATTLE especial con trillo; riego completo; motor CAMPEON de 9 CV; 10 trineos con aspersores, tuberías de aluminio y mangueras. Telf. 617 037781.

Vendo: rastra de 4m, abatible; carro hidráulico de empacadora; arados KVERLAND de 4 cuerpos fijo; rotativa de 6 discos, anchura 2,60m de siega. Telf. 625 372617.

Vendo: grada de 11 brazos; arado de dos cuerpos reversible; rodillo de 2.7 metros de 35. Telf. 649 485519.

Vendo: empacadora KRONE de 1,20X1, 20, 3000€; segadora GASPARD de 2,10m, 1500€. Rotavator 1800€. Molino 350€. Telf. 652 803310.

Vendo: tubos de cobertura usados de 3", 4" y 5" y accesorios. Telf. 639 727332.

Vendo: motor de riego DEUTZ de 115CV. Telf. 650 701447.

Vendo: vertederas de 3 surcos marca Puente. Telf. 679 211207.

Vendo: sembradora de cereal de 17 botas de PANIAGUA; abonadora de 1500 Kg; cultivador de 6 brazos y abonadora de 6 brazos; trailla de mano de 2 metros de ancho; motor CAMPEON de 18 CV; 35 pajariños de lluvia y 35 sectoriales; tubería de 70 tubos pequeños y 50 grandes; remolque de caballerías para tractor y sinfín para grano. Telf. 600 836475.

Vendo: por jubilación: sembradora SOLA 3.5 m con cajón para el micro; grada de 4m y 19 brazos en tres filas y dos ruedas estrechas de aricar. Todo en buen estado. Telf. 650 692553.

Vendo: sulfatador de 800L con papeles y revisión pasada; arados reversibles de 4 cuerpos de ALFA; remolque no basculante de 4.1 x 2.1 con papeles; gradas de 13 brazos de ALFA y 2 rodillos de fundición y negativos ALFA. Telf. 692 491894.

Vendo: arado VOGEL NOOT MS1050 de 4 cuerpos reversibles de tajo variable manual. Telf. 669 720738.

Vendo: empacadora BATTLE 262 TC; agrupador manual de paquetes pequeños de 12 y 14 paque-

tes; rastro de 4 soles. Telf. 658 850880.

Vendo: por jubilación: máquina de sembrar NODET KHUN de 5 surcos; máquina de atropar remolacha con cajón; arado reversible en buen estado. Económico. Telf. 657 928424.

Vendo: rotativa de 3m. reforzada, con rodillo PARKER, marca MAXION. Telf. 696 361422.

Vendo: 61 tubos de 6m de 4 pulgadas, 23 cruces de 4", 18 tubos de 5" de 6 metros, 136 aspersores pequeños y 420 tubos chicos y 110 aspersores grandes y 2000 tejas. Telf. 647 497316.

Vendo: dos tractores JOHN DEERE 2035, uno de ellos con pala; empacadora de paquete pequeño, con documentación; arado reversible PANIAGUA de tres vertederas; arado reversible con botella de dos vertederas; arado de tres vertederas con cadena. Telf. 696 425303.

Vendo: arados KVERLAND de 4 cuerpos; rastro de 4 cuerpos abatible y carro hidráulico de empacadora. Telf. 625 372617.

Vendo: sulfatadora 1200L; grada de 13 rejas, rastrillo y rodillo dentado y arado reversible 4 vertederas marca SÁNCHEZ. Telf. 639 403509.

Vendo: remolque agrícola de 4000 kg de chapa y doble ballesta. No basculante. Telf. 626 517152.

Vendo: carro de empacadora pequeña; arado de 4 cuerpos fijo marca KVERLAND y aplicador de fitosanitarios de 800 litros. Económico. Telf. 653 407807.

Vendo: grada de muelle de 13 brazos; compresor y llaves inglesas. Telf. 695 550798.

Vendo: sinfín hidráulico; cultivador de maíz; alambre para cerca de ovejas; arado trisurco; sembradora URBON; motobomba Caprari y tubos de riego de 4". Telf. 639 403509.

Vendo: tanque de leche tipo cuba de 3000L, marca JAPY. En buen estado y con lavado automático. Telf. 606 985646.

Vendo: tractor MASSEY FERGUSON 157. Buen estado ITV hasta octubre 2020 y seguro. 5739h de trabajo. Telf. 666 567190.

Vendo: NEW HOLLAND 7050t con 6900h y 2 cosechadoras DEUTZ FAHR 5530 y NEW HOLLAND TF 44, en buenas condiciones. Telf. 670 501522.

Vendo: apañador de remolacha acoplado a remolque JF; cazo de remolacha; trillo de alubias. Interesados llamar por las noches. Telf. 606 217782.

Vendo: una empacadora BATTLE modelo 262 trillo convertible con carro agrupa alpacas; una tubería de riego de 3 pulgadas con trineos, aspersores y gomas. Telf. 669 439480.

Vendo: contrapesos para ruedas traseras para JOHN DEERE series 10 y 20. Telf. 630 089247.

Vendo: motor de regar de 74CV. Telf. 987 337608.

Vendo: sala de ordeño para vacuno de 5+5 en paralelo salida rápida con medidores y retiradores electrónicos (5000€); Marca ALFA LAVAL. Telf. 646 456267.

Vendo: 80 Aspersores sectoriales bajos, 450 aspersores circulares bajos, 350 aspersores circulares altos con placa grande, 1200 tubos de aluminio de 2" por 6 m, tu-

bos de 4" por 6 m, tubos de 5" por 6 m, y diverso material de riego. Enrollador hidrofoglia de 300m de manguera. Tolva para recoger remolacha de marca fuertes de un rodillo. Arrancador de remolacha mace de 3 sucos y soles. Telf. 669 770511.

Vendo: sembradora MONOSEM NG PLUS 3 de 12 líneas, plegable, corte de máquina desde pantalla, marcador de granos y fallos. Telf. 616 990678.

Vendo: cubas de acero galvanizado en caliente, bebedero de acero inoxidable con boyas automática, fabricadas por industrias JAVIER CÁMARA, de 5.000 litros, con rompeolas interior, dos ruedas para su transporte y gato para subirla; usadas sólo dos meses. Telf. 633 139872.

Vendo: ventiladores extractores de acero inoxidable, de 140 x 140 m con motor de 1.10 kw, con persianas regulables, para granjas de ganado, sin usar, mueven 44.500 m3/h. Telf. 633 139872.

Vendo: calentadores a gas para naves ganaderas, calientan 1.460 m3/h. Sin usar. Telf. 633 139872.

Vendo: pinzas portapaquetes de cuatro pinchos con respaldo alto para enganche. Telf. 633 139872.

Vendo: cosechadora NEW HOLLAND TF 44 de 6.10 con crima nivelante. Precio a convenir. Telf. 605 984716.

Vendo: rodillo LLORENTE de seis metros elevado vertical, corte de cosechadora 4.20, chisel de 15 brazos, carro de herbicida Aguirre de 15 metros, preparador de 6 metros en tres filas, semichisel gil 22 brazos de 4.20 y rastrillo de 5 soles. Telf. 690 363779.

Vendo: abonadora SULKY. Modelo DP-28. Con estribor poco uso. Telf. 618 306583.

Vendo: dos arados VOGEL NOOT de cuatro y de tres palas. Telf. 619 139520.

Vendo: grada rotativa MASCHIO 3 m. de anchura, rodillo enganche, sembradora de fábrica como nueva al 90% uso gasto los dientes de fábrica y tiene nuevos originales. Castrojeriz Burgos. Telf. 615 670222.

Vendo: empacadora de hilera central marca MASSEY FERGUSON 139 SB de paquete pequeño. Telf. 606 676200.

Vendo: ARCUSIN de paquete grande. Telf. 608 249511.

Vendo: cosechadora marca MASSEY FERGUSON 34. Por jubilación. En buen estado. Telf. 629 503370.

Vendo: arado GIL de 4 vertederas, cultivador de 11 brazos y abonadora AGUIRRE de 500 kg. Telf. 653 164565.

Vendo: cosechadora NEW HOLLAND TC 56 hidrostática, En buen estado zona de Burgos. Telf. 636 846705 y 630 020739.

Vendo: cosechadora CLAAS TUCANO 320, 2000h de motor y 1500h de trilla. En buen estado. Telf. 676 162963.

Vendo: ruedas 520/85R38 a mitad de uso, precio 1000 € Burgos Telf. 628 485153.

Vendo: cosechador DEUTZ FAHR, modelo 3575 mecánica en buen estado. Telf. 615 099579.

Vendo: cosechadora de remolacha marca HOLMER T2, grada rotativa de 3 metros marca LELYTERRA. Telf. 675 656763.

Vendo: arado reversible de 4 vertederas marca NOBEL, arado de cohecho de 10 vertederas reversible y marca LOTARIO, cosechadora de patatas marca KEVERLAND de un surco. Telf. 675 656763.

Vendo: esparcidor de estiércol con reparto lateral marca SANTA MARÍA de 10000kg. Telf. 675 656763.

Vendo: cosechadora IASA 5000 en buen estado para trabajar. Telf. 675 656763.

Vendo: maquinaria agrícola, tractor marca FENDT 820 200cv con 6000h, depósito de gasóleo de 3500 litros, bascula de ganado para 1600kg. Telf. 627 515544.

Vendo: por jubilación una sembradora 3 metros y 17 brazos, cultivador 13 brazos y cultivador de 13 ballestas. Telf. 650 760531 y 610 215489.

Vendo: carro de herbicida arrastrado, marca TECNOMA, caudal proporcional al avance, 28 metros suspensión, neumática, 3200 litros, estado mediano, prevé reparaciones. 12.500 € Urge vender. Telf. 646 157991.

Vendo: arado GASPARD SIRO VARIO PENTASURCO reversible de tajo variable de 12 a 20 pulgadas cabezal grande, separación entre cuerpos de 90 cm, dispositivo de seguridad, hidroneumático con ruedas combinadas trabajo y transporte. Año 2015. Perfecto estado, económica. Telf. 620 825566.

Vendo: sulfatadora SANZ de 1000 litros en buen estado. Telf. 651 378407.

Vende: arado de cinco cuerpos, reversible, marca KEVERLAND, con primer cuerpo hidráulico, del año 2011, vertedera número 28 con dos tirantes, cubre rastros y cabezal 200 Telf. 649 111075.

Vendo: grada de discos de cuatro metros suspendida y plegable marca AGRISEM. Telf. 629 832621.

Vendo: abonadora marca SULKY, modelo DPX28 con sistema orillero tribord capacidad 3000kg. Telf. 696 544283.

Vendo: sembradora SOLA TRISEM 19m. y de 3.5m con preparador y tolva grande, en buen estado. Telf. 696 544283.

Vendo: arado GIL 4 vertederas, cultivador 11 brazos, abonadora 500k. Telf. 653 164565.

Vendo: sembradora SOLA 3 metros TRISEM 194, grada de disco rápida AGROMET de 4 metros hidráulica con rodillo. Sembradora siembra directa de 3 metros LAMUSA. Telf. 649059052

Vendo: arado 4 cuerpos, abonadora, sembradora, máquina de herbicida. CÁMARA. Telf. 605 250935 y 675 341215.

Vendo: una sembradora SOLA de siembra directa de reja de 6 metros en buen estado y con rodillo y rastrilla. En buen uso, urge venta Telf. 617 493515.

Vendo: sembradora agrícola, HERNANDO 3C capacidad 550 l. corte 22.80m, arado MOM STOP -LOMBARTE 4 cuerpos, cultivador de alas no hidráulico 4.30 corte. Telf. 947 592998 y 648 758899.

Vendo: semichisel 3.5m., arados fijos y reversible, trailla, motor 70 CV, bombas, tubos, aspersores, mancuernas de riego, abonadora 400 kf, sulfatadora 600 litros, MADIM de sacar remolacha, cestas de sacar patatas. Telf. 630 677780.

Vendo: cultivador de remolacha marca RAZOL autodirigible de 6 surcos. Telf. 675 656763.

Vendo: por jubilación arado marca GREGORRE BERSON RY16160, remolque marca LLORENTE 10 T con papeles, carro de sulfatar marca AGUIRRE hidráulico 1200l. Palacios de Benaver. Telf. 616 741735.

Vendo: cosechadora NEW HOLLAND TC56, 5.20 de corte con picador y 5000 h. Utilizada para uso particular. En buen estado con revisiones en la casa. Telf. 619 394414.

Vendo: arado marca KUHN PENTASURCO VARIMASTER 121 con rasetas; sembradora SOLÁ de 6 metros con puntas de siembra directa. Telf. 617 493515.

Vendo: cosechadora de cereal JHON DEERE mod. CTS, en perfecto estado de 6.30 corte, corte nivelante 7500h motor. Telf. 616 394759.

Vendo: arado KEVERLAND de 14 pulgadas de cuatro cuerpos. Telf. 616 412171.

Vendo: sembradora de pulpo de 5 metros. Telf. 608 900599.

Vendo: bomba de riego ZEREP 110.000 litros, 22 trineos con aspersores y gomas, arado OVLAC 4 cuerpos de ballesta hidráulico, tractor BALMET 8750 de 178 CV. Telf. 669 370627.

Vendo: por cese de actividad máquina de sembrar SOLA TRISEM 194 en 3 hileras, remolque GASCOL 9.000kg, remolque de 7.500kg, cultivador de 13 brazos abatible, vertederillas de 10 y un rodillo de 3 metros. Telf. 983 686217 y 667 246675.

Vendo: abonadora HOWARD mod. TSD-VIBRO18 1000, en buen estado. Telf. 629 809144.

Vendo: empacadora JOHN DEERE 330 seminueva, 32 aspersores con gomas de 30 m de longitud. Telf. 635 010509.

Vendo: arado KVERNELAND, cuatro cuerpos de ballesta y tajo variable; sulfatadora HARDY de 1000 litros con marcador de espuma; sembradora de 8 rejas y remolque basculante de 8 toneladas. Telf. 659 178425.

Vendo: remolque RODRIGUEZ con volquete de 10 Tm. En buen estado. 2.800 € Telf. 609 220304 y 979 712557.

Vendo: cultivador 19 brazos y 3 m. de ancho, tractor LANDINI 1000 DT, kusquider de 3,80 m de ancho fijo y milagros de 9 brazos reformado en perfecto estado. Telf. 699 416419.

MERCADILLO

Vendo: 4 ruedas estrechas de 31.50 JOHN DEERE. Telf. 689 250210.

Vendo: 8 comederas metálicas seminuevas de 2 metros. Telf. 635 808607.

Vendo: la siguiente maquinaria por jubilación: sembradora GIL de 5 metros, abatible; sembradora SOLANO HORIZONTE de 4 metros; máquina de herbicida ATASA (no tiene ITA) de 18 metros, de 1.500 lts.; abonadora AGUIRRE TAFALLA de 1.200 kgs.; empacadora MASSEY FERGUSON, paquete pequeño con carro agrupador; hilerador de 6 soles, nuevo; hilerador de 5 soles; remolque CAMARA de 18 tns.; cultivador de 17 brazos caracol; cultivador de 15 brazos; arado milagroso VERTEDERIN SAN JOSE de 10 brazos; arado milagroso de 10 brazos; chisel de 17 brazos; gradilla QUISQUIN SAN JOSE de 5 metros, hidráulica; gradilla cultivador de 4 metros (40 brazos); arado de vertedera OVLAC, tajo variable, 5 cuerpos; remolque; tractor JOHN DEERE 3440 con pala SANTILLANA y, cazo y pinza para paja; tractor MASSEY FERGUSON 8110 con 4.000 horas; tractor MASSEY FERGUSON 5465 de 120 CV con 4.000 horas y cosechadora CLAYSON. Telf. 676 498514 y 669 758840.

Vendo: empacadora BATTLE modelo CAMPERA 282, tiene acoplado carro para agrupar los paquetes con descarga hidráulica; sinfín eléctrico de diámetro 160 y 8 mts. de largo con motor situado en el centro; arado trisurco marca FERCA; 40 paquetes grandes de veza con hierba; 100 paquetes pequeños de paja de cebada. Telf. 659 390886.

Vendo: grada rápida de metal FACH. Telf. 615 395439.

Vendo: máquina de siembra directa de 4 m para tractor de 120 a 150 CV marca TOLA. Telf. 607 272671.

Vendo: máquina de siembra directa marca SOLA SD1540, con tolva de 3000 kg. Telf. 607 272671.

Vendo: los siguientes aperos: sembradora con preparador marca TORRE 3 metros; grada de discos marca RAZOL 24 discos buen estado; segadora marca LELY de 6 discos y 2.40 metros de corte; rastillo marca VICON de 6 soles hidráulico; abonadora marca AGUIRRE de 1200 kg, en perfecto estado; arado reversible de balistas y de 3 palas. Telf. 652 988197.

Vendo: bomba de sacar agua marca LANDINI. Telf. 660 233714.

Vendo: pala cargadora CARTERPILLAR IT 18 B, con enganche rápido y tercera función matriculada, buen estado. Telf. 628 246450.

Vendo: tubos de aluminio de 89 y 70 con cierre de palanca. bomba sacar agua para pozo abierto con manguera y aspersores bajos para remolacha y cereal. Telf. 689 826224.

Vendo: tractor JOHN DEERE 5515 con 1.400 horas, por jubilación. Telf. 983 587854.

Vendo: cosechadora CLAIXON 1530 de 4,20 metros de peine, con picos de girasol, en funcionamiento. Telf. 983 234371 y 658 201806.

Vendo: remolque bañera 9 toneladas buen estado. Rastillo hilerador MUR para enganchar empacadora o sin enganchar. Telf. 622 489559.

Vendo: arrancador de remolacha marca HOLGUERA de 3 surcos. Telf. 625 850853.

Vendo: vertederas de cohecho de 9 cuerpos marca SANCHEZ con poco uso. Telf. 633 668631.

Vendo: trailla y sinfín de 8 metros. Telf. 690 323849.

Vendo: juego de cultivadores de aricar; grupo soldador; gradas de dientes; cultivadores con rastro; grupo motobomba eléctrico de 3 CV; bomba eléctrica sumergible de 2 CV; bomba CAPRARI para motor diésel con toma de fuerza, y motor eléctrico de 7,5 CV con cabezal. Todo en buen estado se vende por jubilación. Zona Arévalo (Ávila). Llamar de 16:30 a 19:00 horas. Telf. 652 018270.

Vendo: máquina de sembrar GIL XS MULTISEM y vertederas KVERNELAND de 4 cuerpos reversibles. Telf. 690 323849.

Vendo: cultivadores de 13 brazos de muelle abatibles. Telf. 669 975866.

Vendo: arado romano de 5 surcos regulables (chasis nuevo), rollo de 290 de anchura y diámetro de 45 cm. Telf. 692 112859.

Vendo: bomba sumergible 4CV CAPRARI 90 m altura manométrica, poco uso. Telf. 625 850853.

Vendo: 20 tubos de 89 y un motor eléctrico CAPRARI de 15 KW. Telf. 629 470908.

Vendo: abonadora SULKY suspendida hidráulica con 2 platos. Telf. 650 946586.

Vendo: vertederas de 3 cuerpos reversibles, buen estado. Telf. 669 975866.

Vendo: remolque MARZABU 11.000 Kg; Abonadora VICON 1.500 Kg; Máquina Herbicida 1.200 litros; 2 Sinfines de los cuales uno es de remolque y el otro de 6 metros; Chisel 17 brazos muelle; cultivador de 17 brazos. Todo en buen estado. Telf. 676 755098.

Vendo: motor CAMPEÓN de 9 CV con bomba. Telf. 676 897626.

Vendo: 2 has de cobertura de PVC de 50mm, en buen estado. Telf. 615 451366.

Vendo: vertedera KLEVERLAND de 4 cuerpos con balista. Telf. 622 420709.

Vendo: vertedera GOBERT de 3 cuerpos. Telf. 601 276598.

Vendo: sembradora de cereal NOLI, 22 chorros; Abonadora AGUIRRE 800kg, Cribadora-Seleccinadora de grano y sinfín hidráulico. Telf. 920 244 200 y 606 908 301. Collado de Contreiras (Ávila)

Vendo: rotavator GIROSPEC AGRATOR de 3,15 m de trabajo, en buen estado y arranca-

dor de remolacha HOLGUERA de 3 surcos. Telf. 660 337018.

Vendo: gradas de disco en V de 20 discos. -buen estado. Telf. 669 975866.

Vendo: enjambres de sobreaño modelo PERFECCIÓN. Telf. 679 661087.

Vendo: 10 placas de calefacción para cochinillos. Medidas 1,20 x 45cm. Telf. 656 648356.

Vendo: 4 silos metálicos con capacidad de un millón de kilos y báscula para trailer. Telf. 626 991762.

Vendo: 10 placas de calefacción para cochinillos. Medidas 1,20 x 45cm. Telf. 656 648356.

Vendo: cobertura de PVC, ruedas estrechas para MESSY y JOHN DEERE. Telf. 659 798969.

Vendo: tanque de leche de 5000 litros ALFA LAVAL AGRI. Telf. 619 809697.

GANADERÍA

COMPRAS

Compró: y **Vendo:** terneros. Telf. 633 920313.

VENTAS

Vendo: lote de vacas BLONDES. Precio a convenir. Telf. 676 578822.

Vendo: 6 terneras PARDAS. Apts para cobrar la subvención de razas autóctonas. Telf. 659 074205.

Vendo: corderos ILE de France inscritos en el AECORP. Telf. 608 689872.

Vendo: Buche de 6 meses, macho. Telf. 616 228909.

Vendo: toro LIMUSIN puro de 4 años. Telf. 659 025797.

Vendo: 45 vacas NODRIZAS cruzadas (24 paridas) y 2 toros. Telf. 695 312627.

Vendo: 300 ovejas ASSAF, buena genética. Telf. 667 793011.

Vendo: sementales CHAROLESES de varias edades. Telf. 667 793011.

Vendo: machos y hembras LIMUSINES con carta. Telf. 625 184422.

Vendo: terneras de cruce de FEBLI con LIMUSINA. Excelentes criadores. Telf. 629 322108.

Vendo: vacas LIMUSINAS, FLEVI semental y novillas del cruce de las dos razas. Telf. 629 322108.

Vendo: 300 ASSAF y nave 1.100 metros cuadrados en Villalcampo. Telf. 686 396238.

Vendo: 53 vacas nodrizas menores de 8 años. Telf. 654 230728

Vendo: 300 ovejas ASSAF, buena genética. Telf. 667 793011.

Vendo: sementales CHAROLESES de varias edades. Telf. 667 793011.

AGRICULTURA

COMPRAS

Compró: derechos de la región 203 y de la 501. Telf. 665 651618.

Compró: 20 derechos de la región 801. Telf. 616 065394.

Compró: 7 derechos de la 501. Telf. 666 068105.

Compró: derechos de PAC región 501. Telf. 679 539650.

Compró: derechos de la región 203. Telf. 605 266293.

Compró: 20 derechos de la región 801. Tfno. 616 065394.

Compró: Derechos PAC. Zonas 1201 regadio, 401 Secano. Telf. 667 018251.

VENTAS

Vendo: alfalfa mojada. Telf. 987 696950 y 669 020273.

Vendo: paquetón de forrajes diversos en nave. Buena calidad. Telf. 636 665167.

Vendo: forraje en paquetón almacenado en nave. Buen precio. Telf. 610 400056.

Vendo: bolas encintadas de alfalfa y veza. Telf. 696 686675.

Vendo: 2500Kg de garbanzos seleccionados y aptos para siembra; 125 paquetones de hierba de pradera natural. Telf. 606 836924.

Vendo: alfalfa en paquete grande. Telf. 676 441977.

Vendo: paja de cebada y trigo en paquetón, en nave o puesta en destino. León. Telf. 627 432974.

Vendo: rollo silo de hierba de 120x120 con presecado de 1 día, atados con malla. Telf. 660 831721 y 699 821711.

Vendo: paja y forraje en paquete grande. Telf. 665 846685.

Vendo: forrajes y alfalfa. Telf. 609 108414.

Vendo: paja y forraje. Telf. 620 921353.

Vendo: alfalfa en paquete grande; grada de 5 metros, grada de 3 metros. Telf. 626 925273.

Vendo: alfalfa y veza en paquete grande. Telf. 652 856707.

Vendo: paja, forraje y alfalfa. Telf. 659 459385.

Vendo: Microsilos de alfalfa de 1ª calidad. Telf. 659 752428.

Vendo: forraje veza-avena de 1ª calidad guardado en nave y bien empacado. Precio a convenir. Telf.: 679 405629 y 679 405628.

Vendo: 12 derechos de la región 3. Telf. 619 701014.

Vendo: ocho hectáreas de derechos de viñedo de Castilla y León y 10 Ha. arrancadas. Telf. 676 342844.

Vendo: cinco camiones de hierba incluido uno de mezcla veza-avena. Telf. 659 441578.

Vendo: forrajes en paquetes grandes de avena. Telf. 696 061425.

Vendo: forraje ecológico de vezas con avena de tutor. Telf. 635 517780.

Vendo: forraje ecológico de avena, buena calidad. Telf. 678 552943.

Vendo: 6'32 derechos de la región 501 y 6'20 de la 1601. Telf. 609 484844.

Vendo: 245 derechos de la región 1601. Telf. 625 316638.

Vendo: y compro derechos de la región 1601. Telf. 616 498121.

Vendo: 25 derechos de la región 401, Telf.: 654 788855.

Vendo: 9 derechos de la región 501 Telf. 605 984716.

Vendo: forraje de veza y de veza con avena, esparceta y paja. Alpacas de 1.20 * 0.70 Telf. 608 900599.

Vendo: alfalfa de segundo corte. Telf. 649 111075.

Vendo: vino de bodega tradicional. Telf. 676818063

Vendo: alpacas redondas de veza segada en verde, con medidas de 1,20 x 1,20 m. de 220 kg. Guardadas en almacén. Venta directa por agricultor. Precio a convenir. Telf. 679 004000.

Vendo: derechos de Madrigal del Monte. Telf. 947173118 634 580101.

Vendo: alfalfa y veza. Telf. 618 151249.

Vendo: veza de esta cosecha seleccionada. Telf. 617 493515.

Vendo: pacas de hierba paquete pequeño en Salas de los Infantes. (Burgos) Telf. 649 635265.

Vendo: o ALQUILO 4.60 derechos de regadío, región 15.01. Telf. 654 498826.

Vendo: 350 tn de cupo de ACOR. Telf. 609 210256.

Vendo: 40 acciones de ACOR con cupo para la próxima campaña. Telf. 695 554759.

Vendo: 40 acciones de ACOR con 280 tn de cupo. Telf. 680 430065.

Vendo: ensilado en bolas, microsilos de maíz y alfalfa. Telf. 605 892313.

Vendo: alubias, garbanzos y lentejas para sembrar. Velayos (Ávila). Telf. 667 528765.

Vendo: forraje de veza y forraje de cebada, empacutado paquete grande de cuatro cuerdas. 659 430002.

Vendo: garbanzos, lentejas y alubias en Velayos (Ávila). Telf. 667 528765.

RÚSTICAS

COMPRAS

Busco: tierra de la zona 401, bien alquilada o cediendo algún derecho en cuenta. Telf. 642 647454.

Necesito: arrendar 30-40 hectáreas, en Villamayor y alrededores, máximo 10 km de distancia, se pagarán a buen precio. Telf. 649 175875.

Necesito: granja en alquiler para ganado porcino, zona de Guijuelo. Telf. 646 586957.

Necesito: hectáreas en alquiler para justificación de derechos de pago básico de

las regiones: 301 y 1201. Telf. 639 630025.

Necesito: arrendar hectáreas de cultivo y pastos por zona de la Orbadá Telf. 695 813663.

Compró: 6 Has para cubrir derechos. Telf. 635 546521.

Se Buscan: Tierras en alquiler para cubrir derechos. Región 501 y 502 Telf. 606 641154.

Arriendo: tierras en Villada y alrededores, con o sin derechos. Telf. 628 574441.

Busco: hectáreas para arrendar en Paredes de Nava o pueblos de alrededor. Telf. 650 546436.

VENTAS

Arriendo: 25 Has de secano grandes y buenas en Cobos de Segovia. Telf. 915050065.

Arriendo o Vendo: para Parque Solar Fotovoltaico. Parcela de 74 ha. en Boceguillas. Segovia. Autovía A-1. km. 115. Sin ZEPA, Sin LIC, ni Inundable. Telf. 629 719800 y 619 267496.

Arriendo: explotación agrícola de regadío, ecológica, en Tabladillo, Segovia, y casa de labranza, arriendo explotación agrícola, de regadío, 28 has, en Tabladillo. (linda a carretera) pozo de sondeo, concesión de agua, equipo de extracción de agua propio, tuberías enterradas y bocas de riego. Ideal cultivos de mesa: puerro, patata, zanahoria, ajo, ...-a 116 km. de Mercamadrid;- también, cultivos forrajeros, y otros, casa de labranza, vivienda, cuerdas y paneras, corral, otros. Contrato 5 años mínimo. Se requiere fianza. Precio a convenir. [Disponible en septiembre-octubre 2021] Telf. 696 969502.

Se venden o arriendan: Naves ganaderas. Telf. 696 505922.

Arriendo: 58Ha de regadío con derechos en Joarilla de las Matas. Telf. 606 853404.

Vendo: parcela de regadío de 16 ha en Villamoratiel. Telf. 636 542059.

Vendo: dos parcelas de 5 hectáreas de secano en la zona de La Armuña. Telf. 654 582202.

Arriendo: tierras en La Armuña; dos en Mata de Armuña de 0'63 y 2'31 hectáreas respectivamente; y otra en Valdunciel de 2'25 has. Las tres con derechos. Telf. 696 061425.

Vendo: dos parcelas de una Ha. cada una en regadío (Huerta y Aldearrubia). Terreno excelente de regadío, tierra descansada y de gran productividad. Parcelas accesibles entre varios núcleos de población (Aldearrubia, S. Morales, Babila fuente y Huerta). Telf. 652 747775 y 663 184277.

Vendo: dos granjas de gallinas reproductoras o pollos de cebo: Una con 4 naves y 3 Ha. Otra con 8 naves y 5 Ha. En funcionamiento. En la provincia de Burgos. Telf. 629 467394.

Alquilo: viña vieja (año 1940). Albillo, Tempranillo. Buena maduración orientación sur en ladera. Plantación en vaso. Aproximadamente 0,5 Has con derechos. Término municipal de Pardilla (salida Km140 A-1) Telf. 638 146417.

Vendo: finca rústica, de 400 Has., en el término de Quintanilla de Trigueros (linde de la provincia de Valladolid), pertenece al Monte de Dueñas. De las 400 Has., 240 son de labor y 160 de monte (PAC actualizada). Telf. 617 567347.

Vendo: tierra en el término de Reinoso de Cerrato de 1,64 has. de regadío con pozo propio, con acequia en la tierra. Telf. 647 414124.

Se arrienda: nave agrícola de 720 m² en Lantadilla. Telf. 689 250210.

Vendo: parcelas de secano en Matilla La Seca -Zamora de 14 y 10.50 hectáreas, precio 6000 €/ha. sin derechos de PAC. Telf. 650 113533.

Vendo: O ALQUILO Corral de 1500 m² con valla de ladrillo, y colgadizo de 300 m² y 4 m de altura en Arévalo, zona Prado Velasco Llamar de 16:30 a 19:00 horas. Telf. 652 018270.

Vendo: parcela de 7,60 ha en Madrigal de las Altas Torres (Ávila) -Telf. 655 933399.

Vendo: nave de 300 m² y 1600 m² de parcela en Madrigal de las Altas Torres. Telf. 636 990634.

TRABAJO

DEMANDAS

Se ofrece: maquinista con experiencia. Telf. 652 966521.

Se ofrece: tractorista para con experiencia para vivir en finca. Conocimientos de mecánica, soldadura y mantenimiento. Telf. 622 401465.

Se ofrece: para trabajar en tareas del campo o ganadería. Telf. 602 180674.

Se ofrece: joven para trabajo en campo. Telf. 642 733021.

Se ofrece: joven para trabajar en campo. Telf. 633 940519.

OFERTAS

Se necesita persona con experiencia para explotación de porcino en Pino de Tormes. Telf. 626 514631.

Se necesita tractorista con experiencia, con carne de fitosanitarios y que sepa soldar, para zona de Peñaranda de Bracamonte. Telf. 639 761380.

Se necesita tractorista para el mes de Julio. Con experiencia. Para la zona de Villadiago. Telf. 615



Los vecinos de Piedad

Una exposición recoge parte del fenomenal trabajo de la fotógrafa palentina

C. R. / Redacción

En los tiempos del móvil y de la abundancia de imágenes, cuesta creer que una foto de carné, otra del libro de familia numerosa y con suerte otra de la boda o de la primera comunión, era todo el patrimonio fotográfico que tuvieron nuestros abuelos. Piedad Isla inició su carrera profesional en la década de los cincuenta, cuando la visita del fotógrafo al pueblo era un acontecimiento. Nacida en Cervera de Pisuerga y fallecida en 2009, fue una pionera en muchas cosas, desde montar su propio negocio de fotografía, hasta recorrer pueblo a pueblo en motocicleta, y encima hacerlo vestida con pantalones, otra rareza en la época.

Su carrera arranca a principios de los cincuenta, cuando abrió su estudio fotográfico, tras recibir nociones de la profesión en Oviedo y comprarse

una cámara de segunda mano. Pronto le llegaron los encargos. Eran los tiempos en los que comenzaba a funcionar la maquinaria burocrática, y los vecinos de la montaña palentina también necesitaban esa foto que acompañaría a su primer carné de identidad. Cientos, miles de negativos con los que, a lo largo de los años de su vida profesional, de 1953 a 1992, fue capturando los rostros de varias generaciones de palentinos. Junto a esas fotografías de encargo, Piedad dirigió también su objetivo a captar la vida de unos pueblos de los que ella misma formaba parte y conocía a la perfección: procesiones, costureras, mujeres ancianas de negro, grupos de amigos, mercados de ganado, curas con sotana, guardias civiles... y sobre todo, muchos niños, de miradas limpias y despiertas, abriéndose a la vida en



esos pueblos en los que se carecía casi de todo.

“Niñas y niños y hombres y mujeres mayores acapararon una parte importante de su producción, reflejo no solo de los ritmos vitales sino del fluir del

tiempo, de lo que viene y se va”. Así se recoge en los textos que acompañan la exposición ‘Piedad Isla. Un testimonio fotográfico’, que acoge este verano las salas del Museo Patio Herreriano de Valladolid. Es solo una pe-

queña parte de su trabajo, que puede también contemplarse en Cervera, en el Museo Etnográfico de Piedad Isla, alojado en la antigua casona en la que vivió la fotógrafa junto a su marido y colaborador, Juan Torres.

← LAS FOTOS DE NUESTROS AGRICULTORES Y GANADEROS



Aterrizaje sobre las cebadas en Los Huertos, Segovia
Foto César



Demasiado agua en poco tiempo.
Foto Alfonso, Soto de Cerrato, Palencia



Con las alfalfas. Foto de David, desde Mansilla, León



Con el rebaño. Foto Juan, desde Pelabravo, Salamanca



Echando un vistazo al pluviómetro.
José Antonio. Mata de Ledesma, Salamanca



Campo de adormidera. Foto Ricardo. Valladolid



Atendiendo el maíz. Rubén, desde Villarrobejo, Palencia

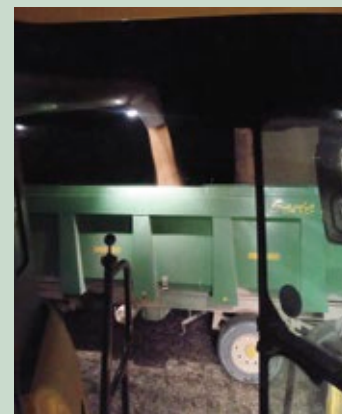

Las horas de luz se quedan cortas cuando hay trabajo. Diego, desde Pedrajas, Soria