

Campo Regional

PUBLICACIÓN MENSUAL DEL MEDIO RURAL

WWW.ASAJACYL.COM

FRANQUEO CONCERTADO 24/43

AÑO XXXI Nº 327

JUNIO-JULIO 2022

ASAJA
Castilla y León

SUMARIO

Las ayudas de crisis se amplían a otras ganaderías de carne, pero son escasas

Pág. 9



ASAJA critica cambio en la nueva PAC que deja sin incentivo a girasol y colza

Pág. 13

Informe: ¿Cómo afecta la reforma laboral en la contratación en el sector agrario?

Pág. 15



El fuego arrasa La Culebra

El incendio de Zamora, la puntilla a un año negro para el campo

El paisaje negro que ha dejado tras de sí el incendio de cerca de 25.000 hectáreas en la Sierra de La Culebra es la puntilla de uno de los periodos más complicados que recuerdan las gentes del campo. ASAJA reclama ayudas, pero también que se escuche la voz de los afectados. Nadie como los ganaderos y vecinos para saber cómo afrontar la recuperación.

Pág. 16 y 17 y editorial pág. 3

PROVINCIAS

ÁVILA, pedimos rebaja de la cuota de pastos en la Panamera. **BURGOS**, pérdidas por sequía. **LEÓN**, frenazo en la superficie de maíz. **PALENCIA**, campaña marcada por los costes. **SALAMANCA**, garantizar el agua al ganado. **SEGOVIA**, asamblea y homenaje. **SORIA**, jornada en los campos de ensayo. **VALLADOLID**, Juan Ramón Alonso, reelegido. **ZAMORA**, catastrófico incendio en La Culebra

Págs. 16-28

Los pobres resultados del cereal dejarán un sector endeudado

Desde mediados de junio las cosechadoras trabajan a buen ritmo en Castilla y León, hasta completar las 9 provincias. Las previsiones que maneja ASAJA apuntan en Castilla y León una producción de unos 4,5 millones de toneladas, que situarían a la presente cosecha como una de las peores de los últimos veinte años, solo por encima de las de los años 2005, 2006, 2009 y 2017.

El presidente de ASAJA, Donaciano Dujo, ha reclamado tanto a la Consejería de Agricultura y Ganadería como al Gobierno central, la reunión urgente de la Mesa de la Sequía para analizar las repercusiones de la falta de agua tanto en el campo, muy especialmente en el secano y en la ganadería extensiva.

Págs. 6, 7 y 8

Concursos



Pág. 19

Si el tractor se para, la ciudad no come

Arrancan las protestas por el precio del gasóleo

Obaja el gasóleo, o peligra la producción de alimentos. El campo no puede más. Las escandalosas subidas de todos los insumos, con el remate de un gasóleo agrícola disparado, obliga a tragar cada día con pérdidas sin saber si los precios del cereal lograrán compensarlas. Bajo el

lema "El campo se asfixia, las petroleras se forran", protestamos frente a la planta de compañía logística de hidrocarburos de Santovenia, en Valladolid. Habrá actuaciones más contundentes si no llegan soluciones.

Pág. 10 y 11



Los agricultores, frente a la planta de Santovenia de Pisuerga.

FOTO C. R.

OPINIÓN

EDITORIAL

Hay que defender a las organizaciones agrarias

JOSÉ ANTONIO TURRADO,
SECRETARIO GENERAL DE ASAJA CASTILLA Y LEÓN



En una democracia consolidada como la nuestra, las organizaciones que representan a sectores socioeconómicos, como es el caso de las organizaciones profesionales agrarias, deberían de tener un reconocimiento legal y una financiación pública y transparente, a la vez que estable, para cubrir una parte del presupuesto. La financiación pública, con reparto sujeto a criterios objetivos que tenga en cuenta la representatividad real, es la que garantiza la independencia para el posicionamiento en la política agraria y en general sobre todas y cada una de las medidas legislativas que afectan al sector que representamos. En Castilla y León, sin que haya una ley que reconozca claramente lo que somos y lo que representamos, y tampoco la forma de financiarlo con los presupuestos públicos, tenemos que decir que los distintos gobiernos nos han tenido una razonable consideración, y han proporcionado una financiación pública escasa, pero estable y conforme a los resultados electorales en las elecciones agrarias. Y quien ha querido ser independiente, como es el caso de ASAJA, ha podido serlo.

Las organizaciones agrarias, y tanto ASAJA como las demás, atendiendo a las necesidades y demandas de los socios, hemos abierto el abanico de nuestros cometidos prestando una serie de servicios que consumen una cantidad ingente de recursos, sobre todo de costes laborales del personal técnico que tenemos empleado. Con la financiación pública y con la aportación de los socios, por la vía de la cuota o con otras fórmulas, se han de equilibrar las cuentas para que las organizaciones sean viables también desde un punto de vista económico. Y llegado a este punto, que nadie se engañe, porque lo que no se financie con dinero público, al que

tenemos derecho legítimo, se ha de financiar con la aportación de todos y cada uno de nosotros. Una aportación que en mi opinión en todo caso será modesta y asumible, pero no es menos cierto que cada cual decide qué es mucho o poco y en qué se quiere gastar su dinero, y en esto los agricultores, a pesar de recibir mucho de las organizaciones agrarias, no somos distintos al resto de la sociedad.

La mayoría de las organizaciones agrarias, rondando los cuarenta años de existencia, disponen de medios para funcionar y aguantar el envite de un Vicepresidente de la Junta que amenaza con recortar subvenciones institucionales a organizaciones sindicales y empresariales, entre las que estamos incluidos. No está en riesgo la representación del sector, ni la prestación de servicios, pero sí está en riesgo la dignidad de nuestro colectivo. Ante los gobernantes que desconocen lo que somos y lo que hacemos en las organizaciones agrarias, los agricultores y ganaderos tenemos que decir y defender, donde se nos escuche, que el asociacionismo agrario, profesional e independiente, está jugando un papel decisivo en el diseño de la política agraria, y está contribuyendo a la modernización del campo, a la profesionalización del sector, y a la rentabilidad de nuestras explotaciones.

Y hay que decir, alto y claro, que el presupuesto de las organizaciones agrarias va mayoritariamente a pagar las nóminas de unos profesionales que están a nuestro servicio, que lo estuvieron en lo más duro de la pandemia cuando no estaban otros, que trabajan a destajo para sacar adelante los expedientes, y que siendo de los pocos que hoy nos entienden y nos comprenden, se han convertido en imprescindibles.

Campo Regional

Director
Donaciano Dujó

Director Ejecutivo
José Antonio Turrado

Asesores técnicos
Nuria Ruiz Corral, Andrés Villayandre, Sonia González Romo

Jefe de Redacción
Teresa Sanz Nieto

Colaboradores
Marta Coloma, Celedonio Sanz Gil, Sonia Arnuncio, Nacho Prieto, Enrique Palomo, José Javier Alonso, Verónica G. Arroyo, Laura Gay

Consejo de Redacción
Carmelo Gómez, Antonio Medina, Juan Luis Delgado, Joaquín Antonio, Arsenio García, Guzmán Bayón, Honorato Meneses, Juan Ramón Alonso, Esteban Martínez.

Diseño y Maquetación
Arcadio Mardomingo

Publicidad
ASAJA Castilla y León
Tfno: 983 472 350

Edita
Asociación Agraria Jóvenes Agricultores (ASAJA) Castilla y León
Hípica, 1 - 47007 VALLADOLID
Tfno: 983 472 350
Fax: 983 476 629
Correo electrónico: camporegional@asajacyl.com

Imprime
Talleres del Diario de León

Tirada
25.000 ejemplares mensuales

Distribución
Enviado por correo gratuitamente

D.L.: VA-715/91

La publicación no se responsabiliza del contenido de los artículos firmados por sus autores.

www.asajacyl.com

Oficinas provinciales de ASAJA en Castilla y León



ÁVILA Duque de Alba, 6 (Pasaje) C.P.: 05001 Tel: 920 100 857 Fax: 920 302 350	Medina de Pomar Algorta, 8 C.P.: 09500 Tel: 619 518 436	Arévalo Pza. El Salvador, 4 C.P.: 05200 Tel: 920 302 317	El Barco de Ávila Cordel de Extremadura, 2 (edificio Sección Agraria Comarcal) C.P.: 05600 Tel: 920 100 857	Piedrahíta Pza. Nueva de la Villa, s/n (Albergue Juvenil Gabriel y Galán) C.P.: 05500 Tel: 920 100 857	Navarredonda de Gredos Pza. La Mina, 1 (Ayuntamiento) C.P.: 05635 Tel: 920 100 857	Candeleda Avda. de la Constitución, 8 - 1ª (edificio de Usos Múltiples) C.P.: 05480 Tel: 920 100 857	Arenas de San Pedro José Gochicoa, 20 - 2ª Izqda (edificio Sección Agraria Comarcal) C.P.: 05400 Tel: 920 100 857	Sotillo de la Adrada Pza. de la Concordia, 1 (Ayuntamiento) C.P.: 05420 Tel: 920 100 857	BURGOS Avda. Castilla y León, 32 bajo C.P.: 09006 Tel: 947 244 247 Fax: 947 244 438	Aranda de Duero Pza. La Resinera, 3	C.P.: 09400 Tel: 947 500 155	Medina de Pomar Algorta, 8 C.P.: 09500 Tel: 619 518 436	Villarcayo Alejandro Rodríguez Valcárcel, 2 C.P.: 09550 Tel: 615 685 959	LEÓN Paseo de Salamanca, 1 bajo C.P.: 24009 Tel: 987 245 231 Fax: 987 876 012	Carrizo de Ribera Avenida Puente de Hierro, 74 C.P.: 24270 Tel: 987 357 409	La Bañeza Plaza Romero Robledo, 3 C.P.: 24750 Tel: 987 640 827	Ponferrada Batalla de Lepanto, 8 C.P.: 24400 Tel: 987 456 157	Sahagún Herrería, 2 C.P.: 24320 Tel: 987 780 781	Santa María del Páramo Avda. Reino de León, 28 C.P.: 24240 Tel: 987 351508	Valencia de Don Juan Federico García Lorca, 11 C.P.: 24200 Tel: 987 751 511	PALENCIA Felipe Prieto, 8. Plaza Bigar Centro C.P.: 34001 Tel: 979 752 344	Saldaña Huertas, 1 - entreplanta C.P.: 34100 Tel: 979 890 801	Aguilar de Campoo Plaza de la Tobalina, 28 C.P.: 34800 Tel: 979 123 913	Cervera de Pisuerga Matías Barrio y Mier, 5 C.P.: 34840 Tel: 979 870 361	Herrera de Pisuerga Eusebio Salvador, 38 C.P.: 34406 Tel: 979 130 090	SALAMANCA Camino estrecho de la Aldehuela, 50 C.P.: 37003 Tel: 923 190 720 Fax: 923 190 872	Ciudad Rodrigo Ctra. de Cáceres, 81-1.º (frente a Unidad Veterinaria) C.P.: 37500 Tel: 923 460 369	Guijuelo San Juan de Sahagún, s/n (edificio de la Cámara Agraria) C.P.: 37770 Tel: 615 214939	Peñaranda Duque de Ahumada, s/n (junto al Cuartel de la Guardia Civil) Tel: 615 214939	Vitigudino Santiago Fuentes, 4 C.P.: 37210 Tel: 923 500 057	SEGOVIA Bomberos, 10 C.P.: 40003 Tels: 921 430 657 921 430 708 Fax: 921 440 410	Aguilafuente Ctra. de Lastras de Cuéllar C.P.: 40340 Tel: 921 572 057	Campo de San Pedro Ctra. Cedillo de la	Torre s/n C.P.: 40551 Tel: 921 556 373	Cuéllar Pza. Huerta Herrera 8, 1ª A C.P.: 40200 Tel: 921 141 562	SORIA J. O s/n (Pol. Ind. Las Casas-Vivero de Empresas) C.P.: 42005 Tel: 975 228 539 Fax: 975 228 645	Almazán Camino de Perdices s/n Tel: 975 310 480	San Esteban de Gormaz Polígono de la Tapiada (Vivero de Empresas) CP: 42330 Tel: 975 351098	VALLADOLID Pza. de Madrid, 4-3ª C.P.: 47001 Tel: 983 203 371 Fax: 983 391 511	Medina del Campo Adajuela, 1 C.P.: 47400 Tel: 983 804 815	Peñafiel Calle del Donante, 1 C.P.: 47300 Tel: 983 881 289	Medina de Rioseco Soportales del Carbón, 16 (esquina calle Castillo) C.P.: 47800 Tel: 983 701 091	ZAMORA Pza. de Alemania, 1, 3ª planta C.P.: 49014 Tel: 980 532 154 Fax: 980 534 033	Benavente Avda. El Ferial, 42 C.P.: 49600 Tel: 980 633 158
--	---	--	--	--	--	--	---	--	--	---	--	---	--	--	---	--	---	--	--	---	--	---	---	--	---	--	--	---	---	---	---	---	--	---	--	--	--	---	--	---	--	---	--	--



Soluciones para el profesional de la agricultura y ganadería



CARTA DEL PRESIDENTE

Hay que escuchar a la gente de La Culebra

DONACIANO DUJO CAMINERO
PRESIDENTE DE ASAJA CASTILLA Y LEÓN



Una de las cosas por las que estoy agradecido a ASAJA es la oportunidad que como presidente me ha dado de recorrer cada rincón de la comunidad de la mano de las personas que mejor la conocen, los agricultores y ganaderos. He recorrido las nueve provincias para participar en reuniones, ferias o asambleas; por desgracia, unas cuantas veces, para acompañar a los nuestros en momentos muy difíciles. En agosto se cumple un año de la visita a la Sierra de la Paramera, en Ávila, asolada por un incendio que destruyó 20.000 hectáreas y que calificamos como histórico, en parte deseando que no se volviera a producir. Poco podíamos imaginar que diez meses después la situación se iba a repetir, incluso agravar, en el siniestro que ha teñido de negro más de 25.000 hectáreas de la Sierra de la Culebra.

Es cruel que el fuego se cebe en una comarca de valientes que han tenido que afrontar su vida y su profesión con el viento en contra. Una zona asolada por la despoblación y con escasos recursos para vivir, en la que las gentes que han permanecido han tenido que aprender a adaptarse mucho más de lo que pudieran nunca imaginar los burócratas de Bruselas. Unas vacas o un hatajo de ovejas, unas colmenas, algún prado para proporcionar alimento a los animales, es la actividad que permite resistir en La Culebra, tierra de lobos, y a partir de ahora la tierra que quemó el incendio de 2022. Se cae el alma a los pies recorriendo un paraje antes verde y hoy pardo, casi irreconocible si no fuera por los restos de los cerramientos ganaderos, unos recientes, otros levantados hace generaciones.



“Sería muy injusto que, junto al abandono que ya arrastra la zona, no se les apoye ahora, tras esta catástrofe”

Algo que les ha dolido especialmente es que, en el momento crítico, la guardia civil, siguiendo órdenes, les obligara a marchar. Están convencidos de que hubieran podido ayudar a

cortar el avance del fuego, porque si alguien conoce palmo a palmo el terreno son los propios ganaderos. Un conocimiento con el que hay que contar a partir de ahora, que toca reconstruir la zona, una labor que llevará años, e incluso generaciones, en el caso de los árboles.

¿Se pudo evitar este desastre? Los primeros momentos, tras esos rayos que marcaron la sierra por varios puntos, fueron claves. Una vez que avanza, con el viento a favor y la sequía que arrastramos, el fuego es imparable como la lava de un volcán. Lo ocurrido tiene que servir para adaptar los operativos a las circunstan-

cias que ya no parecen excepcionales, sino que tienden a ser crónicas. Pero también hay una labor que no se está haciendo, como una y otra vez ha denunciado ASAJA, y como lamentan los ganaderos de La Culebra. La limpieza de los montes es muy escasa, y el follaje y los restos vegetales arden como una pira. Una parte de este abandono es fruto de la desgraciada despoblación, pero otra parte es una mal entendida protección del medio ambiente. Los propios vecinos no se atreven a mover una rama, porque todo parece prohibido. Al final, cualquier mantenimiento pasa porque las administraciones contraten a personal para ello, y eso como sabemos no siempre ocurre. Entre unos y otros, como diríamos, el monte está sin barrer. Si sumas calor y un rayo, el riesgo está ahí.

Los habitantes de La Culebra están hechos a aguantar y soportar dificultades. Si no fuera por lo que ha ocurrido, seguramente nunca se hubieran ocupado de ellos las televisiones nacionales. Sería muy injusto que, al abandono que ya arrastra la zona, no se les apoyara para remontar tras esta catástrofe. Han librado a la mayoría de sus animales del fuego, pero nada hay para darles de comer en varios kilómetros a la redonda. Hay que recuperar las estructuras, las construcciones. Planificar de la mejor forma posible la reforestación y la restauración de la vegetación. Y, sobre todo, escuchar a la gente de allí. Que ellos saben lo que es de verdad necesario porque cuando dejan de ocuparse de ellos en la televisión, siguen viviendo allí los 365 días del año.

AÑOS ATRÁS

1970
1971
1972
1973
1974
1975

Contingentación del trigo

“En la reunión se trató en profundidad el tema de la contingentación del trigo, que ha producido intranquilidad entre los agricultores. El presidente de la Hermandad Nacional de Labradores y Ganaderos, para tranquilidad de los cultivadores de trigo de España, hizo saber las promesas del señor ministro:

1º. Que todos los cultivadores

con menos de 20.000 kg. de cosecha recibirán la totalidad del pago al nuevo precio. Esto afecta a 700.000 agricultores modestos y a los Grupos Sindicales y Cooperativas por suma de sus asociados.

2º. Que los cultivadores con más de 20.000 kg. recibirán en pago por sus contingentes su precio, y por los restantes, el precio de pienso.

Por lo que se refiere al almacenamiento de cereales, se puso de relieve la necesidad de que se arbitren los medios necesarios para el establecimiento de una nueva red de silos y pequeños almacenes por las Hermandades, Grupos Sindicales y Cooperativas del Campo que complete la acción oficial como vieja aspiración del sector en su deseo de contribuir al equilibrio oferta-demanda, roto en muchos casos por la premura en las ventas al carecer de almacenes.

Pasando al tema de Mutualidad para Familias Campesinas, se acordó agradecer al Ministerio de Trabajo haber cumplido su promesa de crearla. Esta mutualidad ha de proteger a 800.000 familias modestas del campo español, arrendatarios y pequeños propietarios.”

“ACUERDOS DE LA HERMANDAD NACIONAL DE LABRADORES Y GANADEROS”, REVISTA AGRICULTURA, AGOSTO 1972

OPINIÓN

LA CRIBA

Apostamos por la seguridad o la soberanía alimentaria

CELEDONIO SANZ GIL PERIODISTA ESPECIALISTA EN TEMAS AGROGANADEROS



En el nuevo Gobierno de Francia, seguramente el país de la Unión Europea en que la agricultura tiene más importancia y consideración social y política se ha producido un cambio de denominación muy significativo. Antes el departamento agrario tenía un nombre clásico y casi anodino: Ministerio de Agricultura y Alimentación. Ahora se llama: Ministerio de Agricultura y Soberanía Alimentaria.

Un cambio que no tiene nada que ver con esa mezcla de extravagancia y rimbombancia que parece haberse impuesto en los nombres de los Ministerios y Consejerías de los Gobiernos españoles para intentar justificar su innecesaria proliferación. En el caso francés no es en absoluto baladí y puede suponer un giro importante en los planteamientos esenciales de su política agraria y, por ende, en la Política Agraria Común, dado el papel protagonista de Francia en la UE.

Desde finales del pasado siglo XX existen dos modelos que han enfrentado sus postulados en las Cumbres Mundiales de la Alimentación, auspiciadas por la FAO, la Organización para la Alimentación y la Agricultura de las Naciones Unidas.

En los años setenta del siglo XX se impuso el objetivo de lograr la "Seguridad Alimentaria". Frente a la continua amenaza del hambre, que eterniza la pobreza en cerca de un tercio de la población mundial, la seguridad alimentaria pretende garantizar el acceso a alimentos que sean suficientes, inocuos y nutritivos para que cada persona puede conseguir la energía y los nutrientes necesarios para tener una vida sana. Hacer posible unas dietas saludables y equilibradas, para prevenir enfermedades provocadas por la malnutrición, interviniendo en la conservación, manipulación y comercialización de los alimentos.

Este modelo mantenía cuatro pilares básicos: la disponibilidad de los alimentos en cantidad y a un precio asequible, la estabilidad en el suministro, el acceso controlado y el consumo y utilización biológica con el necesario control de los aditivos alimentarios.

A pesar de estos elevados principios la política agraria real en el mundo, propiciada por la Organización Mundial de Comercio (OMC), había degenerado a finales del siglo XX en lo que se llama agro-extractivismo, que se define como la explotación de grandes volúmenes de recursos naturales que se exportan como materias primas, commodities, y



“¿Qué líneas básicas seguirá la política agraria española?, es la pregunta sin respuesta”

generan monocultivos en algunos lugares del mundo, como la soja en América Latina o palma en países asiáticos, dominados por grandes inversores internacionales, con una ocupación intensiva del territorio, desplazando las formas de producción y de vida locales y tradicionales. Provocando efectos muy negativos en el medio ambiente. Instalando la práctica del dumping económico y social, la venta de productos baratos, por debajo de su coste de producción o generados por las condiciones no deseables de los productores.

Por eso, en la Cumbre Mundial de la Alimentación de Roma de 1996 la denominada "Vía Campesina" abogó por generar un cambio en las políticas agrarias hacia la Soberanía Alimentaria. Definida

como el derecho de cada pueblo, comunidad y país a definir sus propias políticas agrarias, pastoriles, laborales, de pesca, alimentarias de producción, distribución y consumo, que sean ecológicas, sociales, económica y culturalmente apropiadas a las circunstancias exclusivas de cada población. Promueve un comercio transparente, que garantice ingresos dignos para los pueblos y los derechos de los consumidores para controlar su propia alimentación y nutrición.

En principio, esta vía interesaba más a los países menos desarrollados y organizaciones no gubernamentales. Pero la penetración de los postulados ecologistas en las sociedades y los gobiernos europeos, junto a la nueva dinámica en los mercados mundiales de materias primas, con el incremento desahogado de los costes de la energía y de la inflación, propiciado por la invasión de Ucrania por Rusia ha hecho que gobiernos como el francés se sumen decididamente a sus postulados.

Estos plantean la defensa de sus espacios agrarios, el acceso a alimentos de calidad a un precio razonable, derecho a conocer el origen de lo que se consume, derecho a proteger las producciones locales, la ecología, el medio ambiente y los modos de vida de las comunidades propias y garantizar la estabilidad de los precios de los alimentos a una escala internacional.

Los franceses lo tienen claro. Pero más allá de la PAC actual y futura, qué se hace en España y en cada una de sus comunidades autónomas: ¿Qué líneas básicas seguirá la política agraria española? En una producción orientada a la exportación ¿quién apostará por defender los mercados locales? Seguiremos estando obligados a importar miles de toneladas de leche y de cereal. ¿Por qué no se impone una línea de apoyo económico y social a la explotación familiar agraria que evite su desaparición? En el país con más parques naturales y más territorio protegido de Europa ¿cómo se convive con la agricultura y la ganadería? En el país más amenazado por la aridez y la sequía ¿cómo se aprovechan los recursos hídricos existentes? En una sociedad que parece obsesionada por los grandes escaparates y los productos exóticos, desde la soja a la chía, de la quinoa al sushi o la pitaya ¿por qué no se defienden de forma decidida, abrasivamente, todas las bondades de los cultivos y los productos tradicionales? ¿Dónde estamos, en la seguridad o en la soberanía alimentaria?

JULIO

Cabañuelas

Primera quincena de julio

El mes irá avanzando con cielos limpios de nubes y temperaturas que irán ascendiendo sin llegar a ser sofocantes. Avanzando los días vendrá un tiempo variable y anubarrado, con vientos que pueden traer algún aguacero que refresque el ambiente.

Segunda quincena de julio

Llegarán los calores, con cielos despejados, pero con calima algo pesada que enturbiará el aire. Los vientos alborotarán el tiempo y pueden traer tormentas y algún chubasco breve. Así irá avanzando el mes, caluroso como es típico del verano, aunque las noches permitirán un respiro.

Citas y fiestas

Ferias de muestras: 31 de julio, Feria Rural de la Raya, en Aldea del Obispo, Salamanca.

Ferias agroalimentarias: 16 y 17 de julio, Feria del Piñón, en Hoyo de Pinares, Ávila; 17 de julio, La Despensa de Aldehuela de la Bóveda (Salamanca); 18 de julio, Feria del Ajo, en Santa Mariana del Rey, León; 19 de julio, Feria de Santa Marina, en Medina de Pomar, Burgos; 22 al 24 de julio, Feria del Ajo, en Castrojeriz, Burgos; 23 julio, Feria Agroalimentaria de Herguijuela de la Sierra, Salamanca; 24 julio, Feria del Queso de Frómista, Palencia; 25 julio, Feria de Santiago, Villafranca del Bierzo, León; 29 al 31 de julio, Feria del Vino DO León, Valencia de Don Juan, León; 30 de julio, Feria de Productos de Hinojosa del Duero, Salamanca; 30 y 31 julio, Feria Agroalimentaria en Medina de Pomar, Burgos; 31 de julio, Feria de Productos Locales en Monletras, Salamanca; 4 al 7 de agosto, Feria del Lúpulo en Carrizo de la Ribera, León.

Ferias ganaderas: Monográfico internacional del Mastín Español, el 6 de agosto en Villablino, León.

Respecto a fiestas populares, este verano es el primero en el que no habrá las limitaciones por la pandemia, y se recuperarán las tradiciones locales.

Y el refrán

"Quien trabaja en julio, trabaja con orgullo".

* Con la colaboración Mariano Bustillo y José Luis Burgos.

El Rey en El Bierzo

Recientemente visitaba el Rey Felipe VI Ponferrada, para presidir a la clausura de los actos de celebración del XXV aniversario del campus de la capital de El Bierzo. Su Majestad estuvo receptivo y atento, y se interesó por los proyectos desarrollados en el campus. En la imagen, el monarca junto Begonia Bello, delegada en El Bierzo y vicepresidenta de ASAJA, que, dentro de los actos de aniversario del centro, participaba en una mesa redonda sobre las posibilidades de emprendimiento en la comarca, y en especial en el sector agroalimentario.



centajes de ejecución en torno al 80%. Por el contrario, las ejecuciones más bajas aparecen en las

medidas vinculadas a inversión en general y a infraestructuras rurales de forma particular,

que, por la necesidad de planificación y tramitación ambiental que conllevan, han tardado más en iniciarse. A pesar del buen ritmo de ejecución del programa, problemas externos como la pandemia y crisis energética agravada por la guerra de Ucrania han incrementado de manera importante el precio de las materias primas de las explotaciones agrarias y de la industria alimentaria, así como de la energía, además de generar demoras importantes en la fabricación de los suministros necesarios para acometer las inversiones que van a retrasar la ejecución de las obras. Por todo ello, la Consejería ha solicitado a la Comisión el estudio de alternativas que per-

mitan flexibilizar la forma de cumplir alguno de los compromisos.

Límites para los macroparques

El Pleno del Consejo Económico y Social de Castilla y León dio el visto bueno al informe sobre el Proyecto de Decreto por el que se regularán los procedimientos de autorizaciones administrativas de instalaciones eléctricas, principalmente de energías renovables, informe realizado a solicitud de la Consejería de Economía. El informe -ha recogido una importante enmienda presentada por las organizaciones agrarias para que se adopten medidas, "que incluso pueden ser de alcance regulatorio, para evitar que las instalaciones se ubiquen en explotaciones agrarias viables o en explotaciones prioritarias, no admitiendo iniciativas o proyectos empresariales que se planteen sobre la base de un fraccionamiento o disminución de la dimensión física de explotaciones agrarias preexistentes, de conformidad con lo dispuesto en la Ley Agraria, preservando las zonas tradicionales de cultivo, los terrenos de transformación en regadíos, las tierras más productivas y los terrenos más útiles desde el punto de vista agronómico". Días después se conocía la decisión de la Junta de no permitir los macroparques eólicos o fotovoltaicos en zonas de regadío. ASAJA valora esta limitación, pero recuerda que lo que reclama el sector es que se protejan todos los terrenos agrícolas y que las líneas de evacuación sean subterráneas.

Seguimiento del PDR

El lunes día 20 de junio se celebró en Valladolid reunión del Comité de Seguimiento del Programa de Desarrollo Rural, que a 31 de diciembre se encontraba ejecutado al 55% del gasto programado. El programa, inicialmente para el periodo 2014-2020, se amplió dos años más para enlazar con la nueva PAC. Inicialmente se permitía justificar gasto tres años más tarde, hasta finales de 2023, y posteriormente se amplió también hasta finales de 2025. Este programa es el más importante en la planificación financiera en Castilla y León y específicamente se destina a las áreas rurales de la región. Hay que destacar la buena marcha en la ejecución de las medidas agroambientales y el apoyo a los agricultores y ganaderos con explotaciones ubicadas en zonas con limitaciones naturales, con por-



Premios Surcos

El pasado 9 de junio se entregaron los Premios Surcos, prestigiosos galardones otorgados por el programa de CyLTV dirigido por Cristina Carro, periodista muy querida por el sector.

Edición a edición -esta ya es la VII- los Premios Surcos reúne entre sus finalistas a buenos profesionales, empresas e instituciones del ámbito agrario en Castilla y León. Desde ASAJA, queremos felicitar especialmente a un socio de Segovia,

Andrés Sanz Ruiz, de Santo Tomé del Puerto, que ha recibido el Premio Surcos Joven. También queremos felicitar a todos los ganadores y finalistas de una edición que ha contado con 145 candidaturas. ¡Enhorabuena a todos ellos!

PLAZOS

Como cada mes, recuerda que en próximas fechas concluyen los plazos de presentación de documentación para los siguientes temas:

Hasta el 11 de julio

► Solicitud de ayudas a las actividades promovidas por los consejos reguladores y demás asociaciones sectoriales alimentarias para el desarrollo de programas voluntarios de fomento y divulgación de la calidad alimentaria para el año 2022.

Hasta el 15 de julio

► Solicitud de ayudas estatales destinadas a inversiones en materia de bioseguridad para la mejora o construcción de centros de limpieza y desinfección de vehículos de transporte por carretera.

► Solicitud de ayudas estatales destinadas a inversiones en

bioseguridad en viveros acometidas por determinados productores de materiales vegetales de reproducción.

► Solicitud de ayudas estatales previstas en el programa de apoyo a las inversiones en sistemas de gestión de estiércoles en ganadería.

► Solicitud de ayudas estatales previstas en el programa de apoyo a las inversiones a la transformación integral y modernización de invernaderos.

► Solicitud de ayudas estatales previstas en el programa de apoyo a las inversiones en eficiencia energética y energías renovables (biogás y biomasa agrícola).

► Solicitud de ayudas estatales

previstas en el programa de apoyo para la aplicación de agricultura de precisión y tecnologías 4.0 en el sector agrícola y ganadero.

► Suscripción del módulo P del seguro de explotaciones de cultivos herbáceos extensivos, para el cultivo de girasol.

► Suscripción del módulo P primaveral del seguro de explotaciones olivareras.

► Suscripción del módulo P del seguro de cultivos forrajeros, para el cultivo de maíz forrajero.

Hasta el 31 de julio

► Suscripción de los módulos 1 y 2 del seguro de explotaciones de cultivos herbáceos extensivos, para los cultivos de regadío de

cereales de primavera y arroz.

► Suscripción del módulo P del seguro de explotaciones de cultivos herbáceos extensivos, para el cultivo de cereales de primavera.

► Suscripción del seguro complementario para la garantía a la producción del seguro de explotaciones de cultivos herbáceos extensivos, para el cultivo de girasol.

► Suscripción del seguro de explotaciones de níspero y otros frutales, para el cultivo de castaño.

Hasta el 1 de agosto

► Solicitud de subvenciones en las reservas de la biosfera de Castilla y León en el marco del

Plan de Recuperación, Transformación y Resiliencia.

► Solicitud de subvenciones en las áreas de influencia socioeconómica del Parque Nacional de los Picos de Europa y del Parque Nacional de la Sierra de Guadarrama, en el ámbito de Castilla y León, en el marco del Plan de Recuperación, Transformación y Resiliencia.

Hasta el 15 de agosto

► Suscripción del seguro de explotaciones de cultivos industriales textiles, para los cultivos de lino y cáñamo.

► Suscripción del seguro complementario de explotaciones de caqui.

JULIO

L	M	X	J	V	S	D
				1	2	3
4	5	6	7	8	9	10
11	12	13	14	15	16	17
18	19	20	21	22	23	24
25	26	27	28	29	30	31

AGOSTO

L	M	X	J	V	S	D
1	2	3	4	5	6	7
8	9	10	11	12	13	14
15	16	17	18	19	20	21
22	23	24	25	26	27	28
29	30	31				

INFORMACIONES

Los pobres resultados del cereal no cubrirán los costes de producción y dejarán un sector endeudado

La cosecha, una de las peores de los últimos veinte años, avanza con resultados decepcionantes en todas las provincias de Castilla y León

C. R. / Redacción

Desde mediados de junio las cosechadoras trabajan en Castilla y León, como es costumbre de sur a norte, hasta completar el mapa de las 9 provincias. El tramo final de la campaña, y en especial la ola de calor soportada a mediados de mayo, ha pasado una grave factura en los campos, y se confirma la pérdida de peso específico y por tanto de rendimiento, que afecta prácticamente a todas las comarcas y cultivos.

Las previsiones que maneja ASAJA apuntan en Castilla y León una cosecha de unos 4,5 millones de toneladas, una importante caída del 36 por ciento respecto a la media de los últimos años, situada en 6,3 millones de toneladas, y casi un 50 por ciento menos que las producciones alcanzadas en los últimos dos años. Estas previsiones situarían a la presente cosecha como una de las peores de los últimos veinte años, solo por encima de las de los años 2005, 2006, 2009 y 2017 (la peor del periodo).

Este descenso de alrededor del 30 por ciento respecto a la media es parejo e incluso superior al estimado en la cosecha española, que rondaría los 15 millones de toneladas; a esta cifra habría que sumar el maíz que se recolectará en invierno, también menos de lo esperado. Esta importante caída de las reservas nacionales de cereal tiene en primer lugar una consecuencia directa: la necesidad imperiosa de importar al menos 15 millones de cereales de países terceros para cubrir nuestra demanda, en un momento muy complicado y de escasez mundial, a causa de la guerra en Ucrania.

En segundo lugar, las producciones van a ser muy modestas y no compensarán en modo alguno los altísimos costes de producción que los agricultores han tenido que asumir esta sementera, desde el

fertilizante, al gasóleo, pasando por fitosanitarios, electricidad, repuestos, etc., todo se ha encarecido brutalmente. Aunque es cierto que el cereal prácticamente cotiza al doble en los mercados que hace un año, “con los rendimientos bajos que vamos a conseguir la subida del precio no va a salvar la rentabilidad de las explotaciones, y el sector va a llegar sin reservas para asumir los costes de la próxima sementera, que esa sí va a ser brutal”, señala Donaciano Dujo, presidente de ASAJA de Castilla y León.

Según los cálculos de ASAJA, si en 2020 para una explotación de cereal de secano de 150 hectáreas los costes de producción eran de 500 euros por hectárea, unos 75.000 euros por explotación, afrontar la próxima sementera implicará un des-

son necesarias tanto ayudas a fondo perdido, como exenciones fiscales y de seguridad social y préstamos con interés bonificado. “Las pocas reservas que había para seguir, se están agotando estos días cada vez que llenamos el depósito del tractor”, apuntó el presidente de ASAJA.

Cultivos de regadío

También preocupan las complicaciones específicas de la agricultura de regadío, con problemas de agua en algunos sistemas, a lo que hay que sumar unos costes de electricidad disparatados que están complicando enormemente las tareas a los agricultores, que tratan de ajustar los riegos a los periodos con tarifas más ajustadas, y que aun así son desproporcionadas. Y encima, sigue sin permitirse

último informe de situación de la Confederación Hidrográfica del Duero (31 de mayo) aparecen en situación de “sequía prolongada” las UTS(Unidades Territoriales de Sequía) siguientes: Támega-Manzanas, Tera, Órbigo, Carrión, Pisuerga, Arlanza, Alto Duero y Águeda. En cuanto a los indicadores de escasez, a fecha 31 de mayo de 2022 la UTE (Unidad Territorial de Escasez) Tera estaba ya en situación de “emergencia”, y las UTE Támega-Manzanas, Carrión y Pisuerga en situación de “alerta”. Una situación que puede ampliarse a más zonas en próximas fechas.

Ganado

Donaciano Dujo denuncia además “la desesperación del sector ganadero, que lleva ins-



Este cúmulo de problemas está empujando a los ganaderos a tomar medidas drásticas como reducir en lo posible sus cabañas, en aras de ahorrar unos costes que los precios no compensan. La situación es más dramática para los más jóvenes, con inversiones recientes.

* Fuente: SS.TT. ASAJA CyL sobre datos Junta CyL



Última Junta Directiva de ASAJA Castilla y León, donde se analizó la situación actual del sector y la estrategia de la organización.

FOTO C. R.

embolso de 150.000 euros, “una cantidad salvaje e inasumible para los agricultores, más tras esta pobre cosecha que nos espera”, señala Dujo.

Por ello, desde ASAJA “urgimos a las administraciones competentes, Junta, Ministerio y UE, a que establezcan mecanismos de apoyo para proporcionar liquidez a un sector estratégico que tiene graves problemas de supervivencia y que sin embargo tiene que seguir produciendo alimentos para la sociedad”. Para la OPA,

la “doble tarifa”, la posibilidad de disponer de dos potencias diferentes a lo largo de 12 meses, en función de la necesidad de suministro para esta actividad. Cuatro años después desde que la ley fuese modificada para recoger la doble potencia, ASAJA denuncia que sigue sin establecerse contrato alguno que posibilite a los regantes disponer de dos potencias eléctricas diferentes.

Respecto a la disponibilidad de agua cuando estamos en plena campaña de riego, en el

talado en crisis de precios permanentes, ante estos precios desatados que repercuten directamente en la alimentación de sus animales. Que nadie se engañe: vivimos una situación desquiciada en la que nadie, ni agricultores ni ganaderos, va a ganar, todos perdemos”. La falta de agua está pasando factura al ganado: menos pastos, menos forraje y encima de peor calidad, además de problemas para proporcionar agua a los animales, puesto que las charcas están muy secas.

Mesa de la Sequía

El presidente de ASAJA Castilla y León, Donaciano Dujo, ha reclamado tanto a la Consejería de Agricultura y Ganadería como al Gobierno central, la reunión urgente de la Mesa de la Sequía para analizar las repercusiones de la falta de agua tanto en el campo, muy especialmente en el secano y en la ganadería extensiva.

Con esta petición, ASAJA quiere lograr “ayudas directas a los sectores más golpeados, liquidez a través de préstamos a interés cero, reducciones fiscales y exenciones o aplazamientos en materia impositiva y seguridad social.



Producción de cereales de invierno (toneladas)

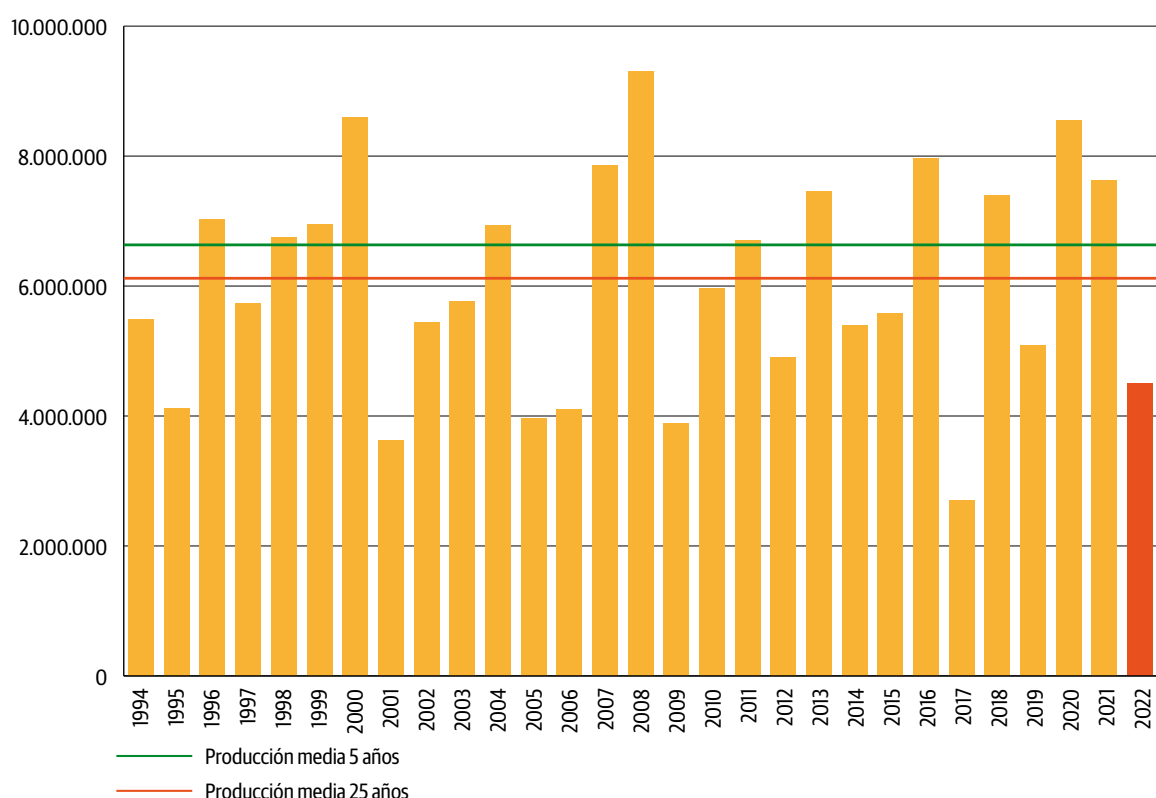

La prudencia en el gasto determina la elección de cultivos de los agricultores de Castilla y León

Las rotaciones de unos cultivos a otros obedecen a decisiones empresariales meditadas

C. R. / Redacción

Los datos sobre superficie declarada en la PAC 2022 por los agricultores de Castilla y León, dados a conocer por la Consejería de Agricultura, Ganadería y Desarrollo Rural, revelan los exiguos márgenes en los que se mueve un sector que ha optado por los cultivos con menores costes de producción, antes que por los que le pudieran reportar mayores beneficios de venta.

Así, en los datos proporcionados por la Junta se observa el retroceso de los cultivos con mayores costes de producción: maíz (que pierde cerca de 13.000 hectáreas, un 9,6% menos de superficie que el año pasado); remolacha (3.834 ha menos, un 20,2% de retroceso), y hortalizas (una bajada de 4.105 ha, un 30,9% por debajo del año pasado). Esta superficie no sembrada en estos cultivos ha pasado a otros, así como la reducción del cereal en 80.410 hectáreas y los barbechos en 57.173 hectáreas, han permitido el vuelco en girasol, que pasa a contabilizar 450.842,82 hectáreas, 151.569,75 hectáreas más que el año pasado, un 50 por ciento más. Un pico de superficie que se explica por el momento de escasez

Superficie declarada PAC 2022 respecto a 2021, por cultivos

	PAC 2021	PAC 2022	DIFERENCIA	VARIACIÓN
CEREALES excepto maíz	1.997.673,51	1.915.905,74	-81.767,77	-4,1%
MAÍZ	134.295,80	120.591,28	-13.704,52	-10,2%
OLEAGINOSAS	299.273,07	452.843,78	153.570,71	51,3%
PROTEAGINOSAS	39.024,44	45.072,94	6.048,50	15,5%
LEGUMINOSAS FORRAJERAS	222.288,04	218.741,04	-3.547,00	-1,6%
LEGUMBRE CONSUMO HUMANO	23.679,45	23.455,36	-224,09	-0,9%
REMOLACHA	19.193,09	15.222,33	-3.970,76	-20,7%
PATATA	17.331,38	16.404,30	-927,08	-5,3%
HORTÍCOLAS	13.266,28	12.723,08	-543,20	-4,1%
FRUTOS DE CÁSCARA	6.227,92	6.672,13	444,21	7,1%
LÚPULO	556,22	543,26	-12,96	-2,3%
BARBECHOS	489.112,42	421.157,95	-67.954,47	-13,9%
FORRAJES HERBÁCEOS	58.702,08	60.382,85	1.680,77	2,9%
PASTOS	1.927.393,57	1.965.558,01	38.164,44	2,0%
TOTAL	5.248.017,27	5.275.274,05	27.256,78	0,5%

mundial, a raíz de la invasión rusa de Ucrania, pero también porque el girasol no es un cultivo muy exigente como otros y los costes de producción son

más asequibles.

También suman 41.806 hectáreas los pastos, muy necesarios para una ganadería que soporta unos costes de alimen-

tación muy elevados, siendo además un aprovechamiento asequible de mantener que no exige más inversiones a los agricultores.

ASAJA interpreta estos ajustes en la elección de producciones como “una prueba de los equilibrios que los agricultores tienen que hacer para tratar de cuadrar una rentabilidad que hace aguas por todas partes. Aún en una campaña en la que había levantado el límite sobre el barbecho obligatorio, los profesionales han sido muy prudentes a la hora de añadir siembras y por tanto gastos a una cartera muy vacía ya”. La superficie global de siembras permanece prácticamente igual y las rotaciones de unos cultivos a otros “obedecen a decisiones empresariales muy meditadas, aún sabiendo que los precios internacionales están altos, los agricultores han sembrado con cabeza. De alguna forma, han preferido un pájaro en mano que ciento volando”, señala Donaciano Dujó, presidente de ASAJA de Castilla y León.

Según los cálculos de la organización agraria, los precios desorbitados de los insumos, principalmente abonos y gasóleo, han implicado una inversión de cerca de 1.200 euros por hectárea de secano, lo que significa para una explotación media de la región cerca de 150.000 euros de gastos. Un dinero que hoy está depositado en los campos y la esperanza de una cosecha a la que el tiempo no está acompañando, y sin tener garantías del precio al que finalmente se venda la producción.

Elaboración: ASAJA CyL, sobre datos de la Consejería de Agricultura

INFORMACIONES



Hay que conocer las condiciones para medir al máximo los gastos-

FOTO C. R.

Los agricultores deben conocer ya las condiciones de la próxima siembra

Los altísimos costes encienden todas las alarmas

C.R. / Redacción

Donaciano Dujo, presidente de ASAJA de Castilla y León, ha reclamado “información clara y precisa de las normas en las que se desarrollará la próxima sementera, porque los agricultores necesitamos tomar nuestras decisiones de siembra -que exigirá en muchos casos pedir préstamos extraordinarios para poder ser afrontada- conociendo todos los datos y muy especialmente las condiciones de la PAC”.

Para ASAJA, es fundamental que la Unión Europea

sea consciente de la situación tanto de la Comunidad, como de España y del propio continente, debido a la falta de abastecimiento de materias primas y a los costes elevadísimos que implica producir. De cara al otoño, los agricultores “necesitan saber si se pueden sembrar los mismos cultivos en las mismas tierras, qué porcentaje, qué grado de ayudas van a tener, costes por hectárea... Porque lo que no puede ser es que nos arruinemos trabajando”, argumenta Dujo.

Estos días se ha transmi-

tido la intención de la Comisión Europea de acordar exenciones a las obligaciones medioambientales que impone la PAC en 2023 para aumentar la producción y responder a la situación creada por la guerra. Desde ASAJA, su director de Relaciones Internacionales, Ignacio López, apunta que es una decisión lógica dada la situación mundial y a nivel europeo. “Las cosechas no serán fuertes, y hay procurar subir producciones para evitar que se eleve el número de personas con hambre en el mundo”.

Más de 14.600 cambios en la PAC, el 22% de las solicitudes presentadas

C.R. / Redacción

Más de 14.600 peticiones de actualización de los planes de siembra y de correcciones de errores preliminares han fueron presentadas por los agricultores para la modificación de la solicitud única de ayudas. Esta cifra representa un 22% de las PAC presentadas inicialmente.

Las superficies en campo se mantienen por encima de los 5,2 millones de hectáreas, en el nivel de la solicitud inicial. Las modificaciones han consistido principalmente en la adaptación de los cultivos a la realidad del terreno y de determinados recintos cuya declaración gráfica presentaba incongruencias respecto a la realidad del terreno.

Respecto de la medida especial para incrementar las superficies sembradas, por la que se autorizó que la superficie de barbecho tradicional pudiera ser cultivada o que se dedicara a su aprovechamiento por el ganado, en Castilla y León alcanza unas 77.700 hectáreas. De ese total, se han dedicado 55.500 hectáreas al cultivo de girasol, unas 4.700 hectáreas a maíz y unas 16.700 hectáreas, aun manteniéndose de barbecho, se van a destinar a alimentación animal, mediante pastoreo o siega. La distribución de estas superficies por cultivo y provincia también está disponible en el documento adjunto.

Comienza ahora la gestión de las solicitudes por los servicios de la Consejería de Agricultura, Ganadería y Desarrollo Rural, con el objetivo de realizar el pago de los importes de anticipos máximos a los agricultores y ganaderos, en el primer día hábil habilitado al efecto, el próximo 16 de octubre.

Por segundo año, desde el comienzo de la campaña se recogen las imágenes proporcionadas por los satélites Sentinel con una periodicidad de cinco días, imágenes de gran utilidad para el control por monitorización. Aunque es a partir de estas fechas cuando se obtiene una mayor respuesta para diferenciar los cultivos, así como las prácticas culturales y labores efectuadas en las parcelas. Para tener un mayor éxito en este método de control tecnológico pionero es importante la colaboración activa de los agricultores, mediante la aportación de las pruebas que se les requieran, como fotos georreferenciadas, o facturas de semillas, entre otros.

La Consejería ha desarrollado también una aplicación llamada GeoFotos que facilita la realización y envío de fotografías georreferenciadas, herramienta de la que se puede obtener información en el Portal PAC 2022 de la Junta de Castilla y León.

La lana, un coste de producción sin compensación para los ganaderos

El objetivo de la esquila es el bienestar de los animales

C.R. / Redacción

Concluida prácticamente la campaña de esquila, los ganaderos suman un coste más, imprescindible para el bienestar de los animales, pero que no tiene compensación, con un precio de la lana totalmente devaluado.

Con los altos costes de producción y alimentación del ganado, aún duele más que la lana, en tiempos un complemento de ingresos para el ganadero, sea hoy

solo un gasto. En caída libre desde hace unos años, la mejor lana, la de merina, ha pasado de más de dos euros kilo a apenas 60 céntimos. Por no hablar de otras razas, donde se retira a diez céntimos o directamente gratis.

Así pues, el esquila es ya un coste de producción más. Las tarifas que marcan las cuadrillas oscilan en cada raza, pero ronda el euro y medio por cabeza. De cada animal, según la raza, puede obtenerse desde

menos de dos kilos de lana hasta los tres y medio (si es hembra) y seis (macho) que se sacan del merino precoz.

La demanda internacional de lana es menor que la oferta, dado el cambio experimentado en los tejidos. Se estudian posibles usos para la lana en construcción u otros temas, lo que sería importante para que se diera un uso eficiente a este producto, en tiempos tan valorado.



Tareas de esquila.

FOTO JOSÉ LUIS ARRIBAS

Vacuno de carne, ovino y caprino de carne, avicultura de carne y cunícola recibirán ayudas por la crisis de Ucrania

ASAJA señala que el apoyo es escaso y no compensa el encarecimiento de los piensos y de otros insumos

C.R. / Redacción

El Consejo de Ministros aprobó ayudas directas para los sectores de vacuno de carne, ovino y caprino de carne, avicultura de carne y cunicultura, como ya ha ocurrido con los productores de leche, como sectores más afectados por las consecuencias económicas de la invasión rusa en Ucrania.

El compromiso es que se abonen estas ayudas, que se cursarán directamente por la administración, antes del próximo 30 de septiembre. ASAJA, que desde el principio había solicitado que se ampliara el apoyo a todos los sectores ganaderos, considera que este apoyo se queda muy corto para cubrir las pérdidas que están soportando unos profesionales que han visto multiplicados sus costes de producción, especialmente de piensos, pero también de la energía, entre otros insumos.

Estas ayudas, 193,47 millones de euros en total, forman parte del plan nacional de respuesta a las consecuencias económicas y sociales de la guerra de Ucrania, financiado con cargo a los Presupuestos generales del Estado y fondos europeos. En este marco, y cumpliendo con los com-

promisos con este sector, el pasado día 30 de mayo ya comenzó el pago de las ayudas específicas para los productores de leche de vaca, oveja y cabra afectados por esta situación, por un total de 169 millones.

Destino de las ayudas

- Vacuno de carne: financiación máxima 110 millones de euros, de los que 97,7 millones corresponden al subsector de la vaca nodriza y 12,3 millones al engorde de terneros.
- Ovino y caprino de carne: financiación máxima de 31,7 millones de euros.
- Avicultura de carne: financiación máxima de 10 millones de euros.
- Cunicultura: financiación máxima de 3 millones de euros.
- Cítricos: financiación máxima de 38,7 millones de euros.

El importe unitario por animal, explotación o hectárea subvencionable quedará definido en cada comunidad autónoma de acuerdo con el número de animales subvencionables que se declare en su territorio por los beneficiarios. En cualquier caso, se ha establecido un techo de animales y de hectáreas subvencionables por beneficiario y unos importes unitarios

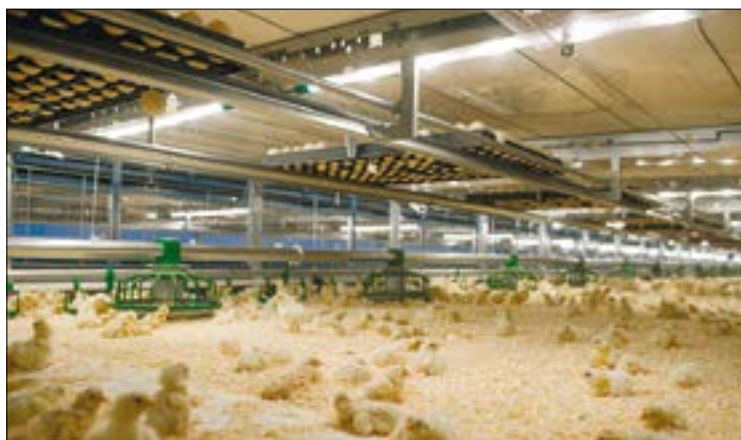

La avicultura de carne, uno de los sectores que peor lo está pasando.

FOTO C. R.

máximos por animal o hectárea subvencionable, lo que consecuentemente lleva consigo el establecimiento de unos máximos de ayuda por explotación.

La cuantía unitaria de la ayuda para los productores de vacuno, ovino y caprino de carne, no podrá superar los 60 euros por vaca nodriza, 12 euros por ternero y 5 euros por oveja y cabra.

Para los productores de avi-

cultura de carne, la ayuda máxima por beneficiario según la capacidad de la explotación será la siguiente:

- De 251 a 1.000 plazas: 600 euros.
- De 1.001 a 5.000 plazas: 810 euros.
- De 5001 a 10.000 plazas: 1.200 euros.
- De 10.001 a 20.000 plazas: 1.800 euros.

- De 20.001 a 30.000 plazas: 2.400 euros.
- De 30.001 a 40.000 plazas: 3.000 euros.
- De 40.001 a 50.000 plazas: 3.600 euros.
- A partir de 50.001 plazas: 4.800 euros.

Para los productores de conejos, la ayuda máxima por beneficiario según la capacidad de la explotación será la siguiente:

- De 50 a 500 plazas de reproductoras: 2.580 euros.
- De 501 a 1.000 plazas de reproductoras: 3.870 euros.
- De más de 1.001 plazas reproductoras: 5.160 euros.

Solicitud y pago

El real decreto aprobado adopta un mecanismo simplificado para la presentación de solicitudes. Así, las ayudas se otorgarán a todos los productores de vacuno de carne, ovino y caprino de carne y cítricos que cumplan los requisitos previstos en esta norma y hayan presentado en 2022 la solicitud única de la PAC. En el caso del sector avícola de carne y del sector cunícola, se estableció un procedimiento simplificado de gestión basado en los datos del REGA. Este trámite tuvo que realizarse hasta el 23 de junio.

La tramitación, resolución, justificación, pago y control de las ayudas corresponde a las autoridades competentes de las comunidades autónomas. El plazo máximo para resolver y notificar la concesión de las ayudas será de tres meses desde la entrada en vigor del decreto, mientras que el pago a los beneficiarios deberá realizarse antes del 30 de septiembre de 2022.

Ganaderos entre la espada y la pared

La brutal subida de los costes de alimentación, así como de la energía y prácticamente de cualquier insumo preciso en una granja, está llevando al límite a los ganaderos. Las incógnitas sobre el futuro no se despejan, y muchos están tratando de ajustar sus cabañas para aguantar esta difícil etapa, lo que podría traducirse en un freno de la oferta y por tanto de la carne en el mercado, comenzando por el pollo y siguiendo por otras producciones.

ASAJA pide a la consejería que mueva ficha y aporte fondos propios a las ayudas al campo por la crisis

C.R. / Redacción

ASAJA ha pedido a la Consejería de Agricultura, Ganadería y Desarrollo Rural que "mueva ficha" y apruebe de una vez ayudas en respuesta a las repercusiones de la invasión de Ucrania para paliar el incremento de costes de producción salvaje que padece el sector agrario y ganadero y que está comprometiendo seriamente su resistencia y capacidad de seguir produciendo alimentos. Hasta ahora, todos los fondos que han ido llegando, que

se complementarán con otros dirigidos a sectores todavía no atendidos, han sido financiados con cargo al presupuesto europeo y nacional, pero la Junta de Castilla y León no ha aprobado dotación alguna.

En el último Consejo Agrario, primero tras la celebración de elecciones autonómicas, los responsables de la Consejería se comprometieron a agilizar el tema y especificar con urgencia el apoyo al sector que se financiaría con fondos autonómicos. Pero nada se ha concretado por el momento. Por ahora, las ayu-

das que están llegando al sector han sido, en primer lugar, la dirigida al sector lácteo (vacuno, ovino y caprino), una partida nacional de 169 millones, dotada por el Ministerio de Agricultura, que ya han sido abonadas a los ganaderos. Antes del 30 de septiembre, los ganaderos de vacuno de carne, ovino-caprino de carne, avicultura de carne, cunicultura y cítricos recibirán la segunda línea de ayudas, 193,47 millones, de los que 64,5 millones los aporta Europa y 129 el Estado.

Estos días se ha publicado el reglamento europeo que permi-

te a los Estados Miembros utilizar fondos de desarrollo rural, hasta un 5% del PDR del periodo 2021-2022, para establecer una ayuda temporal excepcional en respuesta a las repercusiones de la invasión de Ucrania por parte de Rusia, cuyo objetivo es llegar a sectores productivos perjudicados que hasta ahora no habían recibido apoyo. Entre ellos, tal como recuerda ASAJA, está el porcino blanco e ibérico y otras ganaderías aún sin apoyo, y también la agricultura, en especial el regadío con elevado gasto energético.

"AGRICULTOR"

Yesos de Quintanilla

Te ofrece yeso agrícola (S04C04+2h2O) rico en calcio y azufre, para tratamiento de suelos salinos y para riego con agua de mala calidad en sus fincas. Con excelentes resultados.

Ahora también granulado

Informes:

Teléfono: 983 23 26 90

INFORMACIONES

El insostenible precio del gasóleo enciende la protesta de un sector sobrepasado por los costes

Protesta de las organizaciones agrarias frente a las petroleras: "Si el tractor para, la ciudad no come"

C.R. / Redacción

El campo no puede más. Las escandalosas subidas de todos los insumos, con el remate de un gasóleo agrícola disparado, obliga a tragar cada día con pérdidas sin saber si los precios del cereal lograrán compensarlas. Con el lema "El campo se asfixia, las petroleras se forran" los agricultores protestaron frente a la compañía logística de hidrocarburos de Santoenia de Pisuerga, Valladolid. Piden un gasóleo profesional a un precio asumible, porque la producción de alimentos peligra. Porque "Si el tractor para, la ciudad no come".

El acto de protesta del día 23 en Valladolid es el comienzo de una serie de actuaciones "y más contundentes" que llevaremos a cabo y mantendremos hasta que no se den soluciones definitivas que respondan a los perjuicios que está provocando la situación para los agricultores y ganaderos, que no tienen capacidad para poder repercutir la subida de estos costes en los productos comercializados.

"Llenar el depósito del tractor cuesta 600 euros. Urge un gasóleo profesional a precio asequible"

"Señor presidente del Gobierno y señor presidente de la Junta, llenar el depósito de nuestro tractor cuesta 600 euros. Los 55.000 agricultores y ganaderos de Castilla y León reivindicamos un gasóleo profesional asequible para poder trabajar, poder producir alimentos, mantener el medio rural y lograr un medio ambiente habitado y sostenible. Un gasóleo profesional a los 80 céntimos del año pasado, no al do-

ble o más que nos cobran ahora, eso es insostenible", señaló el presidente de ASAJA en Castilla y León, Donaciano Dujo.

Dujo estimó que una explotación media gasta 15.000 litros por campaña, y si en 2021 pagó 12.000 euros por el gasóleo, este año tiene que gastar 24.000, el doble. "Los precios actuales nos llevan a la ruina a los agricultores y ganaderos, mientras

que se benefician las petroleras, y el Gobierno recauda los impuestos. Ni nosotros aguantamos ni tampoco la sociedad, porque los alimentos que habrá serán muy caros. Es un asunto muy serio cuya solución tiene que ser prioritaria para nuestros gobernantes".

Lo cierto es que la situación actual no se puede aguantar por mucho tiempo más. El



sector agroalimentario atraviesa actualmente un momento extremadamente delicado ante la brutal subida de costes de producción. Piensos, fertilizantes, combustibles y tarifas eléctricas lideran el incremento del coste de los insumos, y la sequía que estamos padeciendo no ha hecho más que empeorar las cosas con una cosecha de cereal que en términos de cantidad y calidad será mala.

ASAJA, UPA Y COAG reclamamos actuaciones urgentes puesto que el sistema actual es inaceptable y debe cambiar. Para ello, el Gobierno central tiene que actuar en consecuencia y adoptar medidas para que los profesionales del campo y los consumidores no asuman el afán de las empresas de aumentar más y más sus márgenes a costa de la sociedad en general, y para ello debe actuarse a nivel legislativo para impedir estas prácticas abusivas.

Por este motivo, instamos al Ejecutivo que, ante una situación excepcional como la actual, ordene el mercado de combustibles, y aplique una modulación de precios respecto a la cotización del barril Brent evitando así que las empresas de refino pacten los precios al alza y especulen a costa de los bolsillos de todos los españoles.

El oligopolio del gasóleo

El gasóleo B sigue batiendo todos los récords históricos situándose actualmente, de media, en 1,70 euros/litro como consecuencia única y exclusivamente de la especulación y absoluta falta de escrúpulos de las empresas petrolíferas y del mercado mayorista de carburantes de automoción en España.

Sirva como ejemplo de esta situación extrema, que el precio del gasóleo agrícola el año pasado por estas fechas se encontraba a 0,83 euros/litro, casi a la mitad que en la actualidad. Y que en las últimas semanas la espiral de subida es imparable, ya que en el mes de febrero la cotización media estaba en 0,84

euros/litro; en marzo, a 1,18, y en abril a 1,43 euros/litro.

ASAJA, UPA y COAG consideran que la escalada del precio del gasóleo B está poniendo al límite la continuidad de la agricultura y la ganadería familiar y profesional en Castilla y León, puesto que llenar el depósito de un tractor se está convirtiendo en un acto casi inasumible en las actuales circunstancias, con altísimos costes económicos a todos los niveles.

Las tres OPA reclamamos al Gobierno que actúe con carácter de urgencia y "que ponga en su sitio" a las empresas petrolíferas que vergonzosamente están

aprovechando la invasión de Ucrania para incrementar sus márgenes a costa de los profesionales del sector primario y de los consumidores en general, para comerse literalmente los 20 céntimos de euro por litro de ayuda estatal, y en definitiva para aprovecharse vilmente de la situación crítica que atravesamos.

Conviene recordar que los propietarios más importantes de las refinerías emplazadas en territorio español son CEPSA, REPSOL y BP, y que el mercado de refino español, a diferencia del europeo, está altamente concentrado en forma de mercado oligopolístico.



"Gente muy cabreada"

"Gente muy cabreada, mucha guardia civil. Aquí hace años hubo un lío gordo...". Así describía uno de los asistentes lo que está viendo en la protesta a las puertas de la CLH de Santovenia. El número de manifestantes no fue grande, pero el operativo de las fuerzas del orden sí: hubo controles en cada vía de acceso, y solicitud de documentación a cada uno de los asistentes. Cuando un grupo trató de evitar la salida de uno de los camiones, hubo un control inmediato por parte de los agentes.

La lluvia hizo aparición y los manifestantes se refugiaron en naves cercanas, aunque en cuanto despejó volvieron al punto de concentración, donde permanecieron hasta el fin de una protesta que se disolvió con casi la seguridad de que traerá otras, y no tardando mucho.

ASAJA demanda al gobierno medidas urgentes que compensen las subidas de combustible y energía

La bonificación de 20 céntimos del carburante ha quedado ampliamente superada por el precio

C.R. / Redacción

Inmersos en plena campaña de cereales, los agricultores ven cómo los gastos de cosecha se disparan como consecuencia de las subidas diarias del precio del combustible. Una cosechadora consume al día unos 400 litros de gasóleo, a lo que hay que sumar el consumo de tractores y/o camiones que realizan las tareas de acarreo del grano para su almacenamiento. Unos gastos que resultan desorbitados y que merman la rentabilidad de las explotaciones cerealistas de forma alarmante. El resto de los sectores tampoco salen mejor parados, y la ganadería soporta una subida indiscriminada del precio de los piensos que la aboca al sacrificio de animales.

Cuando a finales del mes de marzo el Gobierno aprobó la bonificación de 20 céntimos al combustible, el precio del gasóleo se situaba en 1,3 euros/litro, a finales de junio el precio alcanzaba ya los 1,7 euros/litro. Una subida cercana a los



Donaciano Dujo, en declaraciones a los representantes de los medios de comunicación.

FOTO C. R.

30 céntimos que rebasa la bonificación diseñada para compensar el precio.

Respecto a junio de 2021, el precio del gasóleo agrícola se ha incrementado un 120%, la energía eléctrica un 180%, y los piensos para la alimentación del ganado un 36% para el vacuno y en un 49% para el porcino. Con estos costes de producción resulta de todo punto inviable el futuro de las explotaciones agropecuarias, máxime si

a esto sumamos los efectos que la sequía está dejando en sector, con importantes mermas de producción (cereales -30%), y la inestabilidad e incertidumbre provocadas en los mercados internacionales como consecuencia de la invasión de Ucrania.

Por todo ello, ASAJA insiste al Gobierno en la necesidad de poner en marcha medidas fiscales urgentes que alivien los incrementos de costes de producción, y en este sentido urgimos a

reducir el IVA de los hidrocarburos para situarlo en el tipo reducido o superreducido con el margen que establece la Directiva europea de fiscalidad y a poner en marcha las reducciones en la factura del gasóleo del 35% y del 15% de los fertilizantes y plásticos en el IRPF, tal y como se recoge en la Ley de la Cadena Alimentaria que entró en vigor el 16 de diciembre de 2021.

Igualmente, demandamos un incremento de la deducción

de los gastos de difícil justificación para los agricultores que tributen en el régimen de estimación directa del IRPF, así como un incremento en el IVA compensatorio del 10,5% al 12% en ganadería para equiparlo con el de agricultura en el régimen especial de agricultura y ganadería del IVA.

También consideramos urgente la aplicación del tipo superreducido del 4% del IVA a las compras realizadas por los productores agrarios de aquellos medios de producción necesarios para el desarrollo de su actividad, como inputs agrarios y materias primas.

Y, por último, demandamos la reducción de los costes energéticos aplicando, de una vez por todas, la doble tarifa eléctrica para el riego, tal y como ha venido anunciando el Gobierno desde finales del año 2020 en la Ley de Presupuestos para 2021 y posteriormente en la Ley de la Cadena Alimentaria y que ha sido incumplido reiteradamente hasta la fecha.

INFORMACIONES

La campaña de patata apunta un arranque escalonado para abastecer el mercado

Ligera disminución de superficie y avance de las variedades de ciclo tardío

C.R./Redacción

La siembra de la actual campaña de patata en Castilla y León ha estado marcada por una gran incertidumbre que apunta una ligera disminución de la superficie, un retraso general del cultivo y un previsible escalonamiento del arranque, que ayudará a proveer de forma ordenada un mercado que necesita abastecerse al día, ya que apenas hay almacenaje del año anterior.

Estos datos se recogen en el informe elaborado por la Interprofesional de la Patata de Castilla y León en colaboración con el Instituto Tecnológico Agrario de Castilla y León, que apunta que la disminución de la superficie sembrada podría ser inferior al 5%, por debajo de lo inicialmente esperado. Los cultivadores han sido cautos en las siembras, ante la inseguridad causada por la alta subida de costes de la energía. Estos movimientos se han traducido en algunos cambios en la elección de variedades: así mientras que las de ciclo temprano



Reunión de la Interprofesional, presidida por el consejero, Gerardo Dueñas.

FOTO C. R.

no se mantienen como otros años, las de ciclo medio han disminuido, superficie que ha sido absorbida por las de ciclo tardío, en una opción clara por la calidad culinaria, en la que destacan estas últimas.

También se apunta un mayor escalonamiento en la salida de patata, lo que será positivo para evitar que haya demasiado producto en el mercado y las ventas se realicen de forma ordenada, con un mercado que viene al día.

En Andalucía las lluvias

que cayeron en Navidad hicieron que la siembra se retrasara, y esta semana prácticamente se finalizará la cosecha, mientras que en Cartagena seguirá hasta finales de junio. En Castilla y León el comienzo del arranque está previsto para mediados de julio.

En el lado negativo, existe una preocupación por el descenso del consumo de patata fresca a nivel europeo. En general, hay cada vez mayor conciencia en la cadena de que se necesitan unos a otros,

y de que es necesario un equilibrio para que se mantenga la rentabilidad y la seguridad de cada eslabón.

Estimación de superficie

La previsión de una fuerte disminución de siembra no se haya producido. Así, si en la campaña pasada hubo 17.319 hectáreas, en la presente a principios de junio sumaban 16.451, una superficie un 5% inferior. No obstante, aún queda trabajo de contraste y modificación de las declaraciones PAC.

La cadena agroalimentaria pide medidas para evitar paros del transporte

C.R./Redacción

Las organizaciones agrarias -ASAJA, COAG y UPA, Cooperativas Agroalimentarias de España- y las asociaciones empresariales FIAB, AECOC, ACES, ANGED, ASEDAS, Cedecarne, Fedepesca, Hostelería de España y Marcas de Restauración, representantes de los sectores agroalimentario español y de la hostelería, coinciden en señalar que la cadena agroalimentaria no puede permitirse un nuevo paro del sector del transporte por carretera. Muestran máxima preocupación por las graves consecuencias que un nuevo paro podría tener sobre las empresas y sobre los consumidores.

Además, se daría la circunstancia de que la posible movilización coincidiría de pleno con la campaña de fruta de verano, que se destina en su mayor parte a la exportación. Todo ello implicaría, según las doce entidades, “una pérdida de prestigio para el sector productor español que puede redundar en la pérdida de destinos de exportación”.

En esta misma línea, las organizaciones aseguran que “la cadena agroalimentaria y el conjunto de la sociedad soporta una situación muy difícil, claramente marcada por un escenario inflacionista nunca antes visto en nuestro país”, por lo que, según su criterio, “un nuevo paro podría suponer la entrada en pérdidas de muchos operadores del sector, que están soportando a duras penas una coyuntura económica y geopolítica sin precedentes”.

Por tanto, solicita a “se tenga en consideración la difícil situación en la que se encuentra un sector esencial, como es el agroalimentario, que trabaja para garantizar en todo momento el abastecimiento de alimentos y de productos esenciales a toda la sociedad en cualquier rincón del país”.

Paralelamente, ASAJA pide al Gobierno que trate por todos los medios de procurar un combustible a un precio razonable que permita a todos los sectores seguir produciendo sin acarrear pérdidas insostenibles.

Los vinos de Castilla y León superan por primera vez a La Rioja en la hostelería

La Comunidad está cerca de alcanzar los niveles de venta previos a la pandemia

C.R./Redacción

El Instituto Tecnológico Agrario de Castilla y León (Itacyl) celebró una reunión con los representantes de los consejos reguladores de las figuras de calidad víticas reconocidas en Castilla y León, con la asistencia del vicepresidente de la Junta, Juan García-Gallardo, y del consejero de Agricultura, Gerardo Dueñas. En la reunión se conoció el contenido del informe sobre el mercado de vinos con Denominación de Ori-

gen de Castilla y León durante el año 2021 que ha realizado la empresa Nielsen.

Entre los principales datos que aporta este análisis destaca la recuperación que ha experimentado durante 2021 el mercado del vino. Aún no se han alcanzado los niveles de venta previos a la pandemia, pero la Comunidad está muy cerca con crecimientos para los vinos con DOP del 17 % tanto en volumen como en valor. Un aumento muy por encima de la media nacional que no supera el 4,5 %



Los vinos de Castilla y León, bien posicionados en los mercados por su calidad.

FOTO C. R.

en volumen y el 8,5 % de crecimiento en valor.

Esta evolución positiva se da tanto en el canal de alimentación como en el de hostelería, aunque los crecimientos son mucho mayores en este último donde los vinos de calidad de Castilla y León lideran la cuota de mercado en volumen de ventas, con un 33,2%, superando por primera vez a La Rioja, que se queda en un 30,9 %.

En la suma de ambos cana-

les, alimentación y hostelería, los vinos de la Comunidad alcanzan los niveles más altos de cuota de la serie histórica, con un 27 % en volumen y más del 30 % en valor.

Este crecimiento histórico de cuota se apoya en aumentos de las principales denominaciones de Rueda y Ribera del Duero principalmente. De la misma forma, las exportaciones de vino de calidad de Castilla y León se han recuperado respecto a 2020.

LONJAS

Las cuentas no salen

Andrés Villayandre

A medida que avanza la cosecha de cereales en Castilla y León se confirman las malas previsiones, con producciones que pueden ser alrededor del 40% menos que el año pasado. Esto está llevando el pesimismo al sector, que hace cuentas y ve que lo que se va a ingresar no va a llegar a los niveles del año pasado, a pesar de que los precios del grano en las lonjas están un 80 por ciento por encima de los de la campaña anterior. Si además tenemos que en cuenta que la inversión necesaria para conseguir esta producción ha sido mucho más elevada, podemos

decir que es una catástrofe económica para las explotaciones.

Si tenemos en cuenta que el precio del gasóleo y de los fertilizantes está al doble que el año pasado, el precio de la electricidad se ha multiplicado por tres y el resto de bienes y servicios necesarios para la producción agrícola han crecido exponencialmente, no es de extrañar que se empiece a oír a muchos productores que se estén pensando no sembrar de cara a la próxima campaña. Esta perspectiva sería muy mala socialmente, ya que en estos momentos se necesita una mayor producción para compensar la bajada de importaciones por la invasión de Ucrania.

AGRICULTURA (€/100 kg.)

Semana/ tendencia	TRIGO				CEBADA				CENTENO			
	22ª	23ª	24ª	T.	22ª	23ª	24ª	T.	22ª	23ª	24ª	T.
Ávila												
Burgos	37,42	37,32	37,32	-	35,99	35,92	35,62	-	34,39	34,32	34,02	-
Leon	37,50	37,20	37,20	-	35,80	35,80	35,80	=	33,20	33,20	33,20	=
Palencia	37,20	37,10	37,10	-	36,00	35,90	35,90	-	34,20	34,00	34,00	-
Salamanca	37,90	37,80	37,80	-	36,70	36,60	36,00	-				
Segovia		36,20	36,20	+		35,20	34,90	+		34,00	33,70	+
Soria	37,00	36,50	36,30	-	35,80	34,80	34,00	-				
Valladolid	36,75	36,70	36,20	-	35,53	35,47	35,80	+	33,70	33,60	34,00	+
Zamora	36,70			-	35,70			-				

Semana/ tendencia	AVENA				MAÍZ				ALFALFA			
	22ª	23ª	24ª	T.	22ª	23ª	24ª	T.	22ª	23ª	24ª	T.
Ávila												
Burgos	35,15	35,12	34,83	-					21,50	21,50	21,50	=
Leon	35,40	35,40	35,40	=	36,30	36,00	36,00	-	20,80	20,80	22,60	+
Palencia	35,90	35,90	35,50	-	36,40	36,40	36,70	+	19,80	20,20	20,40	+
Salamanca					37,50	37,50	37,70	+				
Segovia		35,00	34,70	+								
Soria												
Valladolid	35,40	35,40	35,20	-	36,77	37,05	36,77	=	18,00	18,20	18,20	+
Zamora					36,20	36,20	36,20	=	21,20	21,20	21,20	+

OVINO (€/kg. p.v.)

Fecha/tendencia	MEDINA DEL CAMPO				ZAMORA			
	6-jun	13-jun	20-jun	T.	7-jun	14-jun	21-jun	T.
Lechazos hasta 11 kg	5,25	5,35	5,40	+	4,60	4,60	4,85	+
Lechazos hasta 13 kg	4,85	4,95	5,00	+	4,35	4,35	4,60	+
Lechazos hasta 15 kg	4,35	4,35	4,40	+	4,15	4,15	4,40	+
Corderos 15-19 kg	3,95	3,95	3,95	=				
Corderos 19-23 kg	3,80	3,80	3,80	=				
Corderos 23-25 kg	3,63	3,63	3,63	=				

*el precio que aparece en Medina del Campo es el valor medio de las cotizaciones.

VACUNO (€/kg. canal)

Fecha/tendencia	SALAMANCA				LEÓN			
	6-jun	13-jun	20-jun	T.	18-may	1-jun	15-jun	T.
Añojo extra	4,96	4,96	4,96	=	4,95	4,90	4,90	-
Añojo primera	4,77	4,77	4,77	=	4,85	4,80	4,80	-
Vaca extra	4,15	4,15	4,15	=	4,70	4,70	4,70	=
Vaca primera	3,73	3,73	3,73	=	4,30	4,30	4,30	=
Tertera extra	4,95	4,97	4,98	+	4,90	4,95	5,00	+
Tertera primera	4,83	4,85	4,86	+	4,80	4,85	4,90	+
Toros primera	2,65	2,65	2,65	=				

PORCINO (€/kg. p.v.)

Fecha/tendencia	SEGOVIA				ZAMORA			
	9-jun	16-jun	23-jun	T.	7-jun	14-jun	21-jun	T.
Cerdo Selecto	1,60	1,62	1,64	+	1,58	1,59	1,61	+
Cerdo Normal	1,59	1,61	1,63	+	1,56	1,58	1,60	+
Cerdo graso	1,66	1,70	1,74	+	1,58	1,59	1,61	+
Lechones	2,50	2,50	2,55	+	2,20	2,20	2,20	=
Cerda desvieje	0,60	0,57	0,57	-	0,63	0,58	0,56	-

ASAJA critica un cambio por sorpresa de la nueva PAC que deja sin incentivo a girasol y colza

La fórmula del Ministerio es "café para todos" en perjuicio de los cultivadores que lo estaban sembrando

Superficies girasol y colza por provincias, campaña 2021

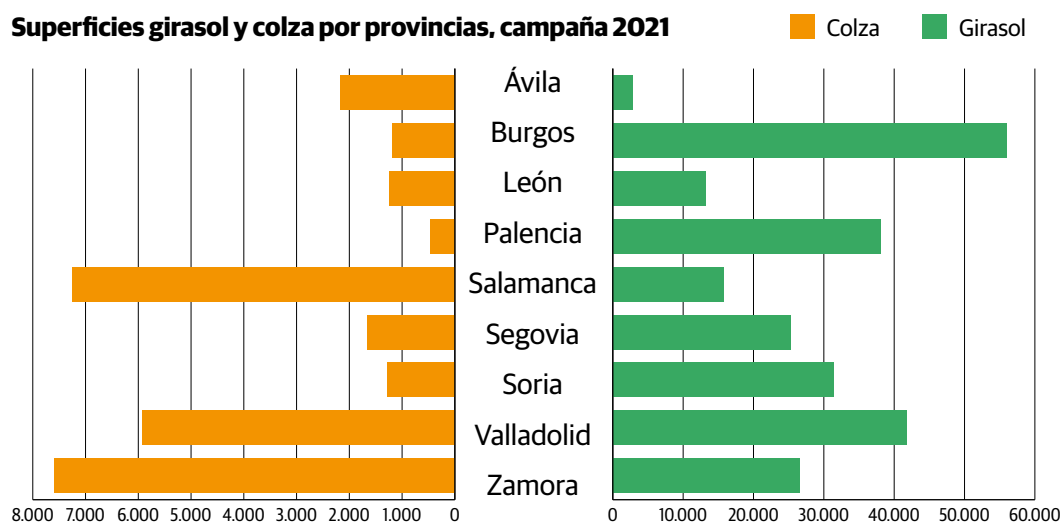

C.R. / Redacción

Tras casi veinte años y tras las dos últimas PAC recibiendo la ayuda asociada a cultivos proteicos, girasol y colza quedarán ahora excluidos. Ayer informó el secretario general de Agricultura, Fernando Miranda, a las organizaciones agrarias de los ajustes que exige la Comisión Europea al Plan Estratégico de la PAC diseñado por España, entre los que destaca este cambio que impacta directamente sobre la agricultura de Castilla y León, comunidad que es la mayor productora tanto de girasol como de colza en España.

ASAJA recuerda que en la PAC actual el cultivo del girasol, junto a otras oleaginosas, está incluido en este paquete de cultivos susceptibles de percibir una ayuda asociada a los cultivos proteicos, si bien en menor intensidad que leguminosas o proteaginosas. Además, el cultivo del girasol y la colza tienen un tope de hectáreas a partir de las cuales ya no se percibe esta ayuda, 50 hectáreas.

En el proceso actual de negociación de la nueva PAC entre España y la UE en torno a la materialización de nuestro Plan Estratégico Nacional, que en resumen es el

compendio de medidas para alcanzar los objetivos de la PAC, las oleaginosas han pasado de ser un cultivo que nadie discutía que debía estar

dentro del paquete proteico, e incluso se le iba a eliminar el tope de hectáreas mencionado, a quedar fuera de estas ayudas asociadas.

Como respuesta a este varapalo, el plan del Ministerio será repartir los 45M€ previstos para la ayuda asociada a este cultivo dentro de la Ayuda básica a la Renta para la Sostenibilidad en aquellas "regiones girasoleras", considerando como tal prácticamente todo el secano nacional. Para ASAJA, esta propuesta supondría diluir estas ayudas, con un mínimo incremento para todos los agricultores, independientemente de que sean cultivadores o no de girasol. "Lo que propone el Ministerio es un sistema de café para todos, que dejará al cultivo sin incentivo real. Algo injusto y además peligroso porque históricamente somos deficitarios en estas producciones", apunta el presidente de ASAJA de Castilla y León, Donaciano Dujo.

ASAJA propone al Ministerio que arbitre y dote medidas de apoyo directo a estos cultivos para que permanezcan en las zonas a las que siempre ha estado unido. Hay que tener en cuenta que el girasol es de las escasísimas alternativas al cereal en comarcas agrícolas con una agricultura complicada.

Datos

En los últimos años, en Castilla y León se registraban alrededor de 17.000 solicitudes de ayudas asociadas a cultivos proteicos (subrégimen de oleaginosas). Recibían un importe de cerca de 40 euros por hectárea (39,3 euros/ha en 2021), aunque para la nueva PAC se apuntaba un importe de 60,00 euros/hectárea, algo que ahora no será posible. En Castilla y León la superficie de oleaginosas ha rondado cada campaña las 250.000 hectáreas, aunque este año 2022 se ha incrementado hasta las 452.844, por los ajustes permitidos por Bruselas ante unos mercados desabastecidos por la guerra en Ucrania.

INFORMACIONES

Pedro Barato, reelegido presidente nacional de ASAJA

Se incorporan al Comité Ejecutivo Juan Luis Delgado, de Salamanca, y Ana Pastor, de Soria

C. R. / Redacción

El presidente de ASAJA, Pedro Barato Triguero, fue reelegido en la Asamblea General Extraordinaria celebrada en Madrid el pasado 9 de junio, presidente para un periodo de 4 años. Ocupará una de las vicepresidencias Juan Luis Delgado, de ASAJA-Salamanca, y una vocalía Ana Pastor, de ASAJA-Soria. Donaciano Dujo sigue en el Comité Ejecutivo por designación de Pedro Barato, con lo que habrá tres representantes de Castilla y León en este órgano directivo nacional.

La candidatura presentada por el presidente electo está formada por representantes de todas las regiones españolas (península e islas) y todos los sectores agropecuarios.

Presidente: Pedro Barato Triguero / ASAJA Ciudad Real

Vicepresidente: Ricardo Serra Arias / ASAJA Sevilla

Vicepresidente: Cristóbal Aguado Laza / AVA ASAJA Valencia

Vicepresidente: Félix



Barato, junto a Delgado, Pastor y Dujo, representantes de Castilla y León.

FOTO C. R.

Bariaín Zarategui / UAGN ASAJA Navarra

Vicepresidente: José Manuel Cebollada Sebastián / ASAJA Teruel

Vicepresidente: Juan Luis Delgado Egido / ASAJA Salamanca

Vicepresidente: Eduardo Pérez Hoces- ASAJA La Rioja

Tesorera: Blanca Corroto González / ASAJA Toledo

Vocal: Pedro Gallardo Barrera / ASAJA Cádiz

Vocal: Angela Delgado Díaz / ASAJA Tenerife

Vocal: Angel García Blan-

co / ASAJA Cáceres

Vocal: José Vicente Andreu Marcos / ASAJA Alicante

Vocal: Juan Company Bauzá / ASAJA Baleares

Vocal: M^a Ángeles González García / ASAJA Asturias

Vocal: Ana Pastor Soria / ASAJA Soria

Completan el Comité dos miembros de designación directa del presidente: Adoración Blanque Pérez, presidenta de ASAJA Almería y Donaciano Dujo Caminero, presidente de ASAJA Castilla y León.

ASAJA advierte a Gerardo Dueñas que será responsable de las consecuencias de un enfrentamiento con las organizaciones agrarias

La financiación, acorde con los resultados electorales, es para dar servicios al campo

C. R. / Redacción

La organización agraria ASAJA de Castilla y León rechaza las declaraciones efectuadas por el consejero de Agricultura y Ganadería de la Junta de Castilla y León, Gerardo Dueñas, manifestando su intención de recortar la financiación ordinaria que vienen recibiendo las organizaciones profesionales agrarias con la finalidad de mantener sus actividades sindicales de orientación y asesoramiento, y en consecuencia mejorar el servicio prestado al sector agrario en general.

ASAJA recuerda al consejero que la financiación, que se reparte en función de los resultados de las elecciones agrarias que se celebran cada cinco años, viene a compensar parte de los costes de la representación del sector, y sobre todo de los enormes gastos en medios humanos y materiales en los que incurren las organizaciones agrarias por prestar a los agricultores unos servicios muy amplios que ha dejado de

prestar la administración desde su estructura funcional.

La financiación de la Junta a las organizaciones agrarias, con una partida global en torno al millón de euros anuales, representa escasamente el 5% del presupuesto corriente que en el caso de ASAJA tiene en sus nueve organizaciones provinciales y la estructura regional que las aglutina a todas. Todo lo que Gerardo Dueñas recorte de una partida de unos 400.000 euros anuales que en función de la representatividad recibe ASAJA -que además es puntualmente justificado hasta el último euro ante la Administración-, lo tendrán que pagar a mayores los agricultores y ganaderos en las cuotas de afiliados, y será algo que tendrán que "agradecer" a unos políticos que supuestamente venían a mejorar la situación del campo, los que, por cierto, no se han bajado el sueldo ni han renunciado a asesores ni a las millonarias subvenciones de grupo parlamentario.

ASAJA considera que un enfrentamiento del consejero con los representantes del sector agrario, motivado únicamente por razones ideológicas, va a ser muy perjudicial para la defensa de los intereses de los agricultores y ganaderos de Castilla y León, y que esto se produce en un contexto de crisis generalizada, pérdidas por la sequía, desencuentros con el Gobierno central, y aplicación de la nueva Política Agrícola Común. Más que nunca Gerardo Dueñas necesita aliados y no enemigos para afrontar con éxito los retos de campo de Castilla y León. ASAJA recomienda al consejero que se esfuerce en dar algún signo de que va a ser mejor que los anteriores, que defienda el papel de la agricultura cuando en próximas fechas se comiencen a perfilar los presupuestos de la Junta para 2023, y que cierre por fin el organigrama de su departamento, que todavía no lo ha hecho.

La ganadera salmantina Teresa Rodríguez, nombrada directora general de Producción Agrícola y Ganadera

C. R. / Redacción

El Consejo de Gobierno de la Junta acordó el nombramiento de Teresa Rodríguez Vidal, exprocuradora de Vox por Salamanca, como directora general de Producción Agrícola y Ganadera. Es ingeniero Agrónomo por la ESTIA de la Universidad de León e ingeniero Técnico Agrícola, con especialidad en Explotaciones Agropecuarias por la Universidad de Salamanca.

Teresa Rodríguez es trabajadora autónoma desde el año 2005 hasta la actualidad. Se ha dedicado a la actividad agropecuaria, con responsabilidad en

la gestión y dirección de explotaciones propias de reproducción, cría y cebo, especie bovina, ganadería de raza morucha y raza charolesa, y en la dirección de explotaciones propias de reproducción, cría y cebo, así como en la producción de cultivos forrajeros y comercialización de productos ibéricos elaborados.

También en el ámbito industrial se ha dedicado a la producción y comercialización de productos ibéricos elaborados y presidenta Ibéricos Dehesa Grande Sociedad Cooperativa (2014-2020). Además, ha trabajado por cuenta ajena en distintos proyectos empresariales.



Teresa Rodríguez, en el acto de toma de posesión, junto al consejero Dueñas.

FOTO C. R.

Informe: ¿Cómo afecta la reforma laboral en la contratación en el sector agrario?

El equipo técnico de ASAJA asesora a los agricultores y ganaderos para adaptarse a la nueva normativa y a la vez proteger sus intereses

Servicios Técnicos ASAJA Castilla y León

La reforma laboral, en vigor desde el pasado 31 de marzo, tiene por objetivo principal frenar la temporalidad en el mercado de trabajo. Pero ¿cómo se regula esta temporalidad en un sector como el agrario, cuya principal característica es su estacionalidad ligada a los ciclos productivos naturales?

Actualmente las posibilidades de contratación temporal quedan reducidas a su mínima expresión, y la mayor parte de los trabajadores van a tener que ser contratados como fijos. Desde ASAJA, insistimos que esta Reforma Laboral no responde a las necesidades del campo, y hemos pedido respuestas a la Administración, pero no termina de aclarar qué tipo de contrato se ajusta al sector.

Así, el Secretario de Estado de Empleo ha señalado en varias intervenciones que la nueva Ley está pensada para dar respuesta a las necesidades de mano de obra de los agricultores y añade que, con el contrato de duración determinada con la fórmula de los 90 días, gran parte de las campañas agrícolas encuentra una cobertura adecuada. Sin embargo, las inspecciones de trabajo se decantan por la contratación de trabajadores como fijos-discontinuos, puesto que actualmente no han recibido ninguna información del Ministerio en cuanto a su interpretación.

Desde ASAJA manifestamos que se crearán previsiblemente grandes “bolsas” de trabajadores fijos-discontinuos que generarán considerables dificultades de gestión, y que suponen costes económicos indirectos por la complicación notable de la gestión de las plantillas (o costes directos, si se optase por aligerar plantilla). Ello resulta especialmente preocupante, entre otros, para explotaciones con rotación de cultivos (porque no puede presuponerse la intercambiabilidad de trabajadores para faenas y tareas inordinables en distintos tipos de cultivo), y también cuando se depende de mano de obra extranjera contratada en origen.



La mano de obra, complicado conseguirla, y también conservarla.

FOTO C. R.

En Castilla y León, se han realizado ya las contrataciones para la campaña del ajo, con las incertidumbres señaladas, contratos que en determinados supuestos podrían acabar siendo interpretados por los jueces cuando comiencen las sanciones por contratación fraudulenta. Con la nueva Ley, estas sanciones son muy importantes: pasan de los 750 a los 7.500€ vigentes hasta a ahora a incrementarse a cantidades comprendidas entre 1.000 a 10.000€ en función de su gravedad.

TIPOS DE CONTRATACIÓN

Las contrataciones se quedan en 6 tipos, aunque en el campo se utilizarán 4 (puesto que el uso de los contratos formativos es prácticamente inexistente) y la explotación agraria tendrá que elegir en función de su necesidad de mano de obra.

Contrato indefinido

Este tipo se utilizará cuando la necesidad de la explotación sea de carácter permanente e ininterrumpida.

Contrato fijo-discontinuo

Se aplicará en aquellos trabajos de naturaleza estacional o actividades de temporada; para trabajos que tengan periodos de ejecución ciertos, determinados

o indeterminados. Es decir, la mayoría de las faenas agrarias.

Este tipo de contrato deberá formalizarse necesariamente por escrito y tendrá que reflejar los elementos esenciales de la actividad laboral, como la duración de la jornada diaria y su distribución horaria, aunque sea con carácter estimativo, sin perjuicio de que pueda concretarse posteriormente.

Uno de los problemas que surgen es en cuanto a la forma de hacer el llamamiento. Se mantiene la referencia al convenio colectivo para establecer los criterios del llamamiento, pero se han establecido algunas precisiones. En primer lugar, concreta que deben ser “objetivos” y “formales”, exigiéndose en todo caso notifica-

ción por escrito u “otro medio que permita dejar constancia de la debida notificación a la persona interesada con las indicaciones precisas de las condiciones de su incorporación”. Por otro lado, la norma no establece un preaviso específico, sino una “antelación adecuada”. Además, las empresas deberán trasladar a la representación legal de los trabajadores con la “suficiente antelación”, al inicio de cada año natural, un calendario con las previsiones de llamamiento anual, o en su caso, semestral, así como los datos de las altas efectivas de las personas fijas discontinuas una vez que se produzcan.

Quedan, por tanto, abiertas algunas dudas. Por un lado,

cuál puede ser el medio que puede emplearse, cuando el convenio de aplicación no establece el sistema a seguir o si puede utilizarse algún medio tecnológico que permita dejar constancia de la notificación y lectura por parte de la persona interesada; cuál es esa “antelación debida”, “cuáles serían las consecuencias a la hora de calificar el despido por incumplimiento de los requisitos de forma previstos para el llamamiento o también cuáles son los criterios de llamamiento objetivos y formales.

Contrato temporal por circunstancias de la producción
Hay dos supuestos:

- Un contrato temporal por circunstancias de la producción, largo, que puede durar hasta 6 meses, que sólo se puede emplear en escenarios de necesidades extraordinarias, no recurrentes y de carácter imprevisible, como puntas de trabajo verdaderamente extraordinarias (por pedidos imprevistos o por fenómenos).
- Otro contrato temporal por circunstancias de la producción, corto, que se ha introducido con esta reforma y que resulta muy difícil determinar cuándo se puede utilizar realmente, porque la ley lo reserva para necesidades de carácter ocasional, bien delimitadas y de duración reducida (máximo 90 días naturales al año, pero no consecutivos).

Contrato temporal por sustitución

Tendrá lugar durante una suspensión del contrato con reserva de puesto de trabajo (situaciones de incapacidad temporal o excedencias, vacaciones, por ejemplo), con una duración máxima de 3 meses.

Tu asesoría laboral, en ASAJA

ASAJA cuenta con un equipo técnico de asesores especializados en materia laboral y fiscal. Los agricultores y ganaderos interesados pueden acudir a nuestras oficinas, donde recibirán toda la información precisa para elegir el tipo de contratación más adecuada para sus explotaciones.

Otro problema, y no pequeño, es encontrar trabajadores en un momento en el que varios sectores demandan mano de obra. En este sentido, desde nuestra organización se ha pedido a las administraciones competentes que planteen actuaciones que propicien una mayor disponibilidad de trabajadores.



Esta publicación cuenta con financiación de la Consejería de Agricultura y Ganadería de la Junta de Castilla y León



Junta de Castilla y León

PROVINCIAS

ZAMORA

ASAJA pide apoyo urgente e intenso para que los pueblos puedan recuperarse del fatal incendio de La Culebra

El Consejo de Ministros declara zona catastrófica a las más de 30.000 hectáreas afectadas por el fuego

C. R. / Redacción

Cerca de 25.000 hectáreas arrasadas, trece términos municipales afectados y 24 localidades que tuvieron que ser evacuadas de las comarcas de Aliste, Sannabria-La Carballeda, Tábara y el Valle de Tera. Ese es el dramático balance del que ya es el segundo más grave del siglo en nuestro país (tras uno registrado en Valencia en 2012), que sorprendió por su voraz propagación, que llegó a engullir 1.200 hectáreas a la hora.

El Consejo de Ministros aprobó el pasado 27 de junio la declaración de la Sierra de la Culebra como zona gravemente afectada por una emergencia de protección civil, lo que se conoce como “zona catastrófica”. Eso implicará ayudas preferentes y reducciones impositivas, y también han anunciado apoyo la Junta de Castilla y León y la Diputación Provincial de Zamora. Ayudas importantes, sin duda, pero que habrá que comprobar cómo se aplican y logran que remonte una tierra que vivía justo de lo que hoy no existe.

Los principales recursos de la zona son la ganadería de extensivo (vacuno y ovino, principalmente), la apicultura, y el turismo rural. Ganaderos son aproximadamente una treintena, que se emplearon a fondo para salvar a sus animales, pero ahora se enfrentan a una tierra quemada y desértica, sin recursos para alimentar la cabaña. Los apicultores, también varias decenas, han visto arder buena parte de sus colmenas, e igualmente saben que durante varios años las floraciones no se recuperarán con normalidad, por lo que se verán obligados a trasladar los colmenares. Otro tipo de re-

ursos complementarios para la actividad económica de La Culebra son el turismo rural, la micología y la caza, igualmente golpeados por esta catástrofe.

Los presidentes de ASAJA de Castilla y León y ASAJA Zamora, Donaciano Dujo

y Antonio Medina, visitaron la zona y se reunieron con un grupo de los ganaderos afectados, para conocer de primera mano la situación y procurar demandar el apoyo que precisan. Para Donaciano Dujo, “es impresionante la devastación que el fuego ha dejado, es un



José Vega, ganadero y socio de ASAJA-Zamora, junto a sus ovejas, que pudo salvar del incendio.

FOTO JAVI MARTÍNEZ / CEDIDA POR EL MUNDO

ASAJA pide que se permita el pastoreo en cuanto sea posible sin penalización en la PAC

En una reciente reunión con las organizaciones agrarias, Clara San Damián, delegada territorial de la Junta en Zamora, ha declarado que la Junta de Castilla y León estudia ya medidas para los afectados por el incendio como el

cobro de la Política Agrícola Común (PAC), el pastoreo en las zonas quemadas cuando sea posible. Esta es una de las principales demandas de ASAJA, porque los ganaderos afectados no pueden ser encima castigados con prohibi-

ciones o penalizaciones en las ayudas.

Respecto a la caza, la Junta estudia eximir a los cotos el pago de las cuotas, ampliación del cupo de animales en los cotos de caza colindantes, reparación de caminos afectados

verdadero desierto. Si la vida no ha sido nunca fácil en La Culebra ahora es verdaderamente una hazaña lograr superar todo esto”. El presidente de ASAJA Castilla y León recogió las demandas de los ganaderos y valoró “su gran presencia de ánimo y voluntad de salvar a sus animales y seguir adelante. Aunque hay dos cosas que lamentan: que no hubiera más efectivos para que se actuara antes de que el fuego fuera inabarcable, y también que las fuerzas del orden evacuaran a la gente de la zona en esos momentos clave, porque les podrían haber ayudado en la extinción, porque conocen el terreno”, apunta.

Para ASAJA, hay además un motivo que se ha ido larvando a lo largo de los años: el abandono progresivo de amplias zonas, con el retroceso de

por el fuego y un Plan de restauración medioambiental de la Sierra de la Culebra.

Por su parte el sector transmitió también su preocupación por otros temas como la miel, los castaños y aprovechamientos micológicos, que está en la misma línea que la representante de la Administración regional y provincial, que han reconocido la necesidad de estudiar las medidas a adoptar para su recuperación.



ZAMORA



Algunas imágenes sobrecogedoras del fuego que destruyó más de 25.000 hectáreas de la Sierra de la Culebra, 18.000 de ellas arboladas.



Los incendios más graves de este siglo

Esta es una relación de los incendios más graves registrados en Castilla y León en lo que va de siglo y ordenados según la superficie calcinada:

- **Sierra de La Culebra (Zamora), en 2022:** 25.000 hectáreas arrasadas. La tormenta seca, los rayos y los fuertes vientos erráticos produjeron once focos entre las 20.00 y las 21.00 horas el miércoles 15 de junio en la Sierra de la Culebra. El balance: cerca de 25.000 hectáreas, 15.000 arboladas, en un perímetro de 120 kilómetros. Los vientos de más de 70 kilómetros por hora, el calor de cerca de 40 grados y la baja humedad complicaron el trabajo de los efectivos hasta la noche del sábado, cuando el descenso de las temperaturas durante el ocaso y a la mañana siguiente facilitó las labores de extinción.

- **Navalacruz-Cepeda de la Mora (Ávila), en 2021:** 22.037 hectáreas arrasadas. El fuego, declarado de Nivel 2 de peligrosidad, comenzó el 14 de agosto y se dio por extinguido el 27 de ese mes. La causa fue un coche averiado que comenzó a arder en el arcén de una carretera y pronto las llamas se extendieron al monte. Las elevadas temperaturas, escasa humedad y fuerte viento favorecieron la expansión.

- **Castrocontrigo, León en 2012:** 11.592 hectáreas arrasadas. El fuego se inició el 19 de agosto de 2012 y fue extinguido el 6 septiembre, 18 días después de haberse originado. Fue el incendio más grave en Castilla y León en diez años. El origen fue intencionado.

- **La Cabrera (León) en 2017:** 9.820,66 hectáreas devastadas. Tuvo lugar entre los días 21 y 27 de agosto de 2017. Se localizó el grueso del incendio en Encinedo.

la ganadería extensiva y la falta de limpieza de la maleza entre otros motivos por los impedimentos que marca la propia Ley de Montes.

El presidente de ASAJA-Zamora, Antonio Medina, valora las ayudas y medidas urgentes que se están tomando desde las administraciones, pero subraya que tienen que continuar en el tiempo, "porque una catástrofe no se revierte en un día".

También critica la postura "cómoda de algunos grupos ecologistas, porque no hemos visto a ninguno que nos haya venido a ayudar. Eso sí, quieren que el monte sea una selva. ¿O es que dejar quemar los animales no es maltrato?" señala Medina.



Los responsables regional y provincial de ASAJA, con los ganaderos de La Culebra.

FOTO C. R.

Solidaridad con los ganaderos de Zamora

La Diputación de Zamora ha anunciado que costeará el transporte de forraje y otros alimentos que se donen a las ganaderías afectadas por el incendio en la Sierra de la Culebra en coordinación con ASAJA y el resto de las organizaciones agrarias. El objetivo es que lo donado llegue directamente a los ganaderos que tan mal lo están pasando.

También la Junta está cola-

borando en ello, con la mediación con Cobadu, con el objetivo de suministrar alimentos y agua a largo plazo.

Es de agradecer, tal como ocurriera con el incendio de Ávila, la generosidad y el apoyo de muchos ganaderos que se han solidarizado con sus compañeros y desde el 'minuto uno' se han ofrecido a enviarles alimentos para mantener sus animales.



Camión de zanahorias enviado por Hortícolas Esma. Gracias, Benjamín.

FOTO ASAJA VALLADOLID

INFORMACIONES

ÁVILA

ASAJA-Ávila impartió dos cursos de usuario profesional de fitosanitarios en Arévalo y Martiherreros

Nuestra organización programará próximamente nuevos cursos formativos para todos los usuarios interesados

ASAJA-Ávila

Cerca de medio centenar de alumnos han logrado la cualificación en manipulación de plaguicidas de uso fitosanitario de nivel avanzado a través de dos cursos celebrados en la provincia de Ávila. Los cursos se han impartido en las localidades de Arévalo y Martiherrero con el fin de ser accesibles para la comarca de la Moraña y los municipios cercanos a la capital. Cada curso ha contado con la presencia de más de veinte alumnos.

Estos cursos tienen una duración de 60 horas y constan de una parte teórica y casos prácticos ya que en la actualidad no se efectúan prácticas sobre el terreno. Durante la formación los alumnos conocen los riesgos derivados de la utilización de los plaguicidas y las intoxicaciones más comunes y aprenden a dominar la manipulación

de productos fitosanitarios en su aplicación. Además, el alumno queda capacitado para cumplir con las normas de prevención de riesgos laborales necesarias para la realización de su trabajo y en la aplicación de los primeros auxilios en caso de intoxicación.

Además, al ser de nivel cualificado les permite ser responsables de tratamientos en parcelas que no sean de su titularidad, de tratamientos realizados por empleados a su cargo y ser responsables de establecimientos de venta o autónomos de jardinería.

Además, desde ASAJA se realiza también la solicitud de carné profesional para facilitar lo máximo posible la burocracia a los alumnos, aunque durante el curso se da a conocer el proceso de solicitud y de renovación, así como la inscripción de la maquinaria.

De cara a los próximos me-

ses se realizarán nuevos cursos para todas las personas que no han podido participar en los anteriores y los usuarios interesados, sean o no socios de ASAJA. En caso de querer obtener el carné de usuario profesional de productos fitosanitarios, no dude en ponerse en contacto con cualquiera de los técnicos de ASAJA-Ávila para que le informen sobre futuros cursos formativos.



La inspección ITEAF es obligatoria para todos los equipos de aplicación de fitosanitarios.

FOTO C. R.

ÁVILA

ASAJA-Ávila y ASAJA-Segovia han realizado la Inspección de equipos de aplicación de fitosanitarios

ASAJA-Ávila

Con el fin de facilitar lo máximo posible el trabajo a los agricultores y de que puedan mantener sus equipos al día con la normativa vigente, desde ASAJA-Ávila y ASAJA-Segovia se ha realizado una campaña de Inspección de equipos de aplicación de fitosanitarios.

Esta revisión es obligatoria y sirve para garantizar un nivel máximo de seguridad tanto para el consumidor de los productos agrícolas, como para el medio ambiente y para el propio trabajador. El buen estado de la maquinaria repercute positivamente en el

sabor y calidad de los alimentos. También ayuda al productor a reducir el gasto en fitosanitarios, ya que garantiza el correcto funcionamiento de la maquinaria y repara las posibles pérdidas.

La inspección ITEAF es obligatoria para todos los equipos de aplicación de fitosanitarios, salvo para las mochilas pulverizadoras y los equipos arrastrados de menos de 100 litros de capacidad, para facilitar este proceso han sido los técnicos de ASAJA los que se han desplazado por diferentes localidades de las provincias de Ávila y Segovia para realizar la inspección.

ÁVILA

ASAJA continúa reclamando que se rebaje la cuota de pastos para las zonas afectadas por el incendio de la Sierra de la Panamera

Se ha tenido que entrar más tarde y además está en peores condiciones

ASAJA-Ávila

Los animales vuelven a pastar en las zonas afectadas por el incendio que se produjo el pasado verano a la sierra de la Panamera. Lo hacen meses más tarde que en años anteriores y en peores condiciones, sin embargo, los ganaderos han abonado las cuotas de su aprovechamiento.

Tanto en los pastos de la Mancomunidad Municipal ASOCIO de la Extinguida Universidad y Tierra de Ávila

como en muchos terrenos municipales la cuota por su aprovechamiento ha sido cobrada íntegramente, sin una reducción por el tiempo que no los han podido usar.

Normalmente los animales suben a los montes en abril, sin embargo, este año se está realizando aun su llegada, lo que se suma a los meses que no fueron ocupados el año pasado.

En febrero, la Mancomunidad se comprometía por escrito a bajar los precios durante



La zona tardará mucho tiempo en recuperarse.

FOTO C. R.

el año 2022 para resarcir a los ganaderos afectados por el incendio rebajando la parte pro-

porcional que no se ha devuelto de los meses en que no se ha podido hacer uso del monte en

2021. Sin embargo, este año no se contempla en ningún punto una reducción por el fuego, tan solo se ha producido una mínima rebaja debido a la falta de vallado en el terreno, ya que los ganaderos son los responsables de sus animales y la falta de vallado supone un gran riesgo tanto por fugas como por la entrada de animales salvajes.

Desde ASAJA se continúa trabajando para que los ganaderos sean compensados por los meses en los que no pudieron aprovechar los pastos y por la incertidumbre en la que han vivido estos meses tras ver como se destruía su medio de vida.

XIV CONCURSO DE FOTOGRAFÍA JUVENIL

Mi pueblo, mi gente

XXIV CONCURSO DE PINTURA INFANTIL

Así es mi pueblo

De nuevo ASAJA, con el apoyo de la Fundación De Castilla y León, convoca el concurso de pintura para niños de hasta 12 años, y el de fotografía para jóvenes de 13 a 17 años. El fin es implicar a los más jóvenes en la construcción del futuro de nuestros pueblos, para que valoren todo lo bueno que atesora el mundo rural.

1. El objetivo de este concurso es que los más jóvenes muestren en fotografías diferentes aspectos de los pueblos en los que residen o veranean. Queremos que los jóvenes capten esas imágenes de los pueblos y gentes de Castilla y León, reflejando tanto a los paisajes como a las personas que en esos espacios viven y trabajan.
2. Se admitirán tanto fotografías sueltas como colecciones de fotografías. Pueden enviarse las fotos tanto en papel como en formato digital.
3. Podrán concursar chicos y chicas que tengan entre 13 y 17 años de edad.
4. El fallo del concurso se dará a conocer en el periódico Campo Regional, en el que se reproducirán los mejores trabajos.

5. Premios:
 - Un premio único de 200 euros
 - Dos accésits de 120 euros
- Las fotos, junto con el nombre, dirección, edad y teléfono del concursante, hay que enviarlas antes del 9 de septiembre de 2022 a ASAJA de Castilla y León / Concurso de Fotografía. Calle Hípica, nº 1, entreplanta. 47007 Valladolid.
- En caso de que se envíen las fotografías por correo electrónico, igualmente hay que indicar el nombre, dirección, edad y teléfono del concursante, junto a las imágenes a concurso, a la dirección: concursos@asajacyl.com

1. Los trabajos mostrarán el día a día de los campos y pueblos de Castilla y León, ya sean motivos agrarios y ganadero o bien cualquier otro aspecto cotidiano de la vida rural.
2. La técnica será libre, admitiéndose cualquier tipo de dibujo, pintura o técnicas como el collage u otras. El soporte elegido será papel o cartón con las medidas de un A4 (un folio normal).
3. Se establecen tres categorías. La primera será para niños y niñas de hasta 5 años; la segunda de 6 a 9 años, y la tercera de 10 a 12 años de edad.

4. El fallo del concurso se dará a conocer en el periódico Campo Regional, en el que se reproducirán los mejores trabajos.

5. Premios

Hasta 5 años

- 1º Tablet educativo y material de pintura
- 2º Material de pintura, juego y libros

De 6 a 9 años

- 1º Reloj inteligente (smartwatch) y material de pintura
- 2º Material de pintura, juego y libros

De 10 a 12 años

- 1º Reloj inteligente (smartwatch) y material de pintura
- 2º Material de pintura, juego y libros

Los trabajos, junto con el nombre, dirección, edad y teléfono del concursante, hay que enviarlos antes del 9 de septiembre de 2022 a ASAJA de Castilla y León / Concurso de Pintura. Calle Hípica, nº 1, entreplanta. 47007 Valladolid.

¡Puedes ganar un smartwatch!



¡No te olvides de mandar tus trabajos antes del **9 de septiembre!** Recuerda que se enviará un detalle a todos los participantes.



Nota: los trabajos presentados podrán ser reproducidos (debidamente firmados) en el periódico o en la web, facebook y twitter de ASAJA Castilla y León.

ESTAMOS EN:



ORGANIZA:



COLABORA:



PROVINCIAS

BURGOS

Un año más ASAJA Burgos aumenta el número de expedientes PAC tramitados

Mientras el número de solicitudes en la provincia desciende un 2%, en ASAJA aumenta en un 5%

ASAJA-Burgos

La confianza de los socios de ASAJA-Burgos en los servicios técnicos de la organización se ha vuelto a refrendar en los datos de tramitación de expedientes PAC de la última campaña. El aumento se viene arrastrando desde hace años, pero ha sido en esta campaña en la que más se ha constatado llegando a un 5% más que en anteriores campañas, dato significativo ya que mientras las solicitudes PAC tramitadas en ASAJA aumentan el número de solicitudes en Burgos ha descendido.

Concretamente en nuestra

provincia en el año 2021 hubo 9150 solicitudes y en este año 8922, un 2% menos aproximadamente. En conjunto hemos tramitado en esta campaña 858 solicitudes, esperando poder seguir aumentando esa cifra en los próximos años, máxime cuando en el horizonte tenemos una nueva reforma de la PAC que, además de traer nuevos recortes económicos y nuevas limitaciones, hace mucho más complejo tramitar la solicitud por lo que los profesionales de nuestra organización tendrán una gran demanda.

Expedientes de Modernización

Si el trabajo en la tramitación

de solicitudes PAC ha sido importante, también tenemos que destacar que nuestra Organización ha tramitado casi 200 expedientes de modernización de las explotaciones según la relación que se adjunta.

Si en las líneas de 1ª instalación y planes los números son semejantes a los de otros años, donde ha existido un vuelco considerable son en las nuevas líneas de digitalización y energía renovable, en donde nuestra administración autonómica ha mezclado sus intereses electorales con las expectativas de los agricultores y ganaderos. Por un lado, se promete un 75% de ayuda en estas líneas para

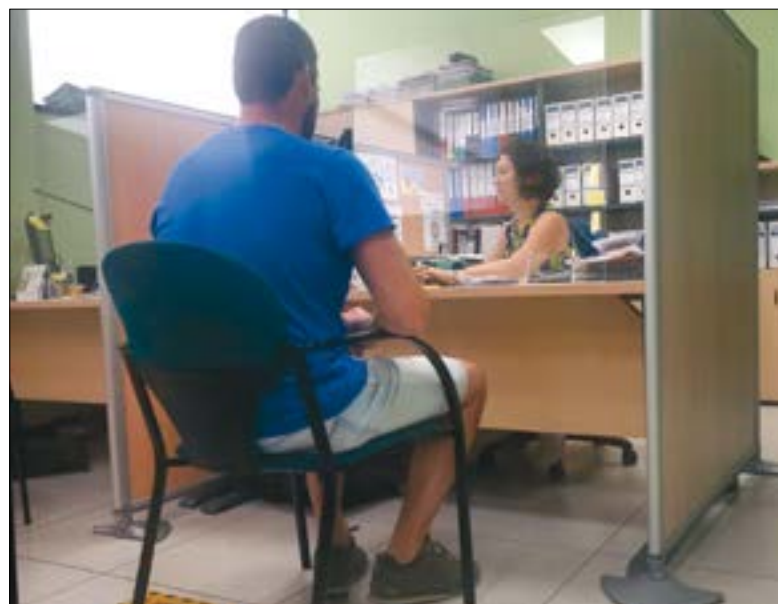

Un socio es atendido en las oficinas de ASAJA-Burgos.

FOTO C. R.

Línea A 1ª instalación	9
Línea A+B 1ª instalación + plan de mejor	12
Línea B plan de mejora	26
Línea D digitalización agricultura 4.0	134
Línea E energía renovable	11
TOTAL	92 expedientes

todos los expedientes y una vez que se celebran las elecciones se limita el presupuesto.

BURGOS

Nuestro programa de TV descansa hasta septiembre

ASAJA-Burgos

Coincidiendo con el inicio de la campaña de cosecha, el programa de televisión que se emite en La 8 de Burgos descansa hasta el mes de septiembre. Durante la presente campaña hemos recogido todos los problemas del sector y las reivindicaciones de nuestra organización, ha sido un vehículo de información agrícola y ganadera y hemos visitado las explotaciones recogiendo la actividad diaria de nuestros asociados. Recuerda que nuestro programa se emite todos los jueves, a partir de las 16'00 horas y se repite la emisión ese mismo jueves a partir de las 9'30 horas.

Para septiembre volveremos con energías renovadas y esperamos vuestras sugerencias para poder seguir haciendo de esos programas un referente en el sector. Además, te recordamos que puedes seguir dichos programas en nuestras redes sociales.

BURGOS

Cosecha 2022 en Burgos: Importantes pérdidas en cereal a causa de la sequía

La falta de lluvias de mayo y junio provoca un descenso del 25 por ciento respecto a una campaña media en la provincia

ASAJA-Burgos

Cuando en abril se podía prever una muy buena cosecha, la falta de lluvias en los meses de mayo y junio han provocado unas expectativas decepcionantes máxime en un año con altísimos costes de producción y que desde nuestra organización a mediados de junio estimamos en un 25% inferior a la de un año normal. Si en un año normal estamos hablando de 1'5 millones de toneladas y en uno bueno de 1'7 millones, las previsiones para este año podían rondar 1'1 millones de to-

neladas. También resulta difícil traducir en euros el importe total de esta limitada cosecha, pero nos atrevemos a fijar dicha rebaja en más de 144 millones de euros.

Esos altos costes de producción, tanto en agricultura como en ganadería (continuo aumento de gasoil, desorbitado precio de los piensos), merman la rentabilidad de las explotaciones, basta recordar que la bonificación de 20 céntimos del gobierno se la ha comido el incremento de precios. Ante esta situación ASAJA ha demandado al gobierno me-



Las producciones son muy irregulares pero en conjunto bajas.

FOTO C. R.

didas urgentes que compensen las subidas de combustible y energía consistentes en

diversas medidas fiscales y la reducción de los costes energéticos.

PALENCIA

ASAJA-Palencia prevé que se cosecharán 800.000 toneladas en la provincia

Marcos subraya el momento crítico tanto de agricultura como ganadería

ASAJA-Palencia

En una rueda de prensa en la que participaron José Luis Marcos, presidente de ASAJA-Palencia, y Donaciano Dujo, presidente de ASAJA Castilla y León, junto con Lorenzo García y Roberto Fernández, ambos miembros del Comité Ejecutivo de ASAJA-Palencia, se informó a los medios de comunicación del balance previo al inicio generalizado de la campaña de recolección.

Marcos ha cifrado la estimación de cosecha de cereales de invierno en unas 800.000 toneladas, cuando la media de los últimos años asciende en Palencia al millón de toneladas. Queda claro que el año no está siendo bueno, tal es así que en los últimos diez años sólo habría habido dos cosechas peores, la de 2012, donde se recolectaron 708.408 toneladas y la del fatídico 2017, donde se recogieron sólo 358.011 toneladas. La superficie provincial que se ha dedicado a estos cultivos es de aproximadamente 290.000 hectáreas, en la línea con los últimos años.

Además, recordó que desgraciadamente este sería un año donde diversas explotaciones deberán recurrir al seguro, una gran herramienta que permite estabilizar las rentas del agricultor en años de bajas producciones, aunque este año el precio del grano asegurado dista bastante del existente en los mercados de cereales.

El regadío no está consiguiendo levantar la producción palentina debido a las altas temperaturas. Los agricultores han sacrificado los cultivos de primavera, remolacha y maíz fundamentalmente y, pese a la falta de agua en los embalses de los sistemas Carrión y Pisuerga, se está pudiendo regar el cereal e incluso, dependiendo de zonas, se podrá regar el girasol y una superficie considerable de alfalfa.



Encuentro con los medios de comunicación de los responsables provinciales, acompañados por el presidente regional.

FOTO C. R.

Ganadería

El presidente de ASAJA-Palencia recordó que se estaba dando un incremento de costes desproporcionado, algo que podía truncar el futuro de muchas explotaciones. En el caso de las ganaderías, afirmó que aquellas que se cierran ya no se vuelven a abrir, algo que debería ser valorado suficientemente porque la producción de los ganaderos no cubre lo que les cuesta producir, algo que a todas luces no debería estar ocurriendo, máxime en un año donde se están encontrando con carencia de pastos por lo que dependen en mayor medida de la alimentación que se ofertan en los mercados, a precios muy elevados.

Donaciano Dujo, por su parte, realizó un resumen del estado regional del campo, donde estima la cosecha en 4,5 millones de toneladas, muy por debajo de los 6,3 millones de toneladas que se suelen obtener, una cifra que hace a nuestro país aún más dependiente del cereal importado. Por ello, ASAJA ha solicitado la convocatoria de la Mesa de la Sequía.

Donaciano Dujo, por su parte, realizó un resumen del estado regional del campo, donde estima la cosecha en 4,5 millones de toneladas, muy por debajo de los 6,3 millones de toneladas que se suelen obtener, una cifra que hace a nuestro país aún más dependiente del cereal importado. Por ello, ASAJA ha solicitado la convocatoria de la Mesa de la Sequía.

La cebada retrocede a favor del trigo

Son 290.000 las hectáreas que los agricultores palentinos han destinado al cultivo de cereales de invierno: 137.200 de trigo, 113.200 de Cebada, 15.200 de Centeno, 18.300 de Avena, y 6.000 de Triticale.

En el histórico desde hace veinte años se puede

apreciar un descenso paulatino de la cebada en favor del trigo. Este año, con los datos provisionales que manejamos, se ha producido una reducción aproximada de 10.000 hectáreas en la superficie de cereales de invierno y todas ellas corresponden a la bajada de la cebada, ya que el res-

to de los cultivos mantiene su superficie respecto de la cosecha pasada. Este año también es muy destacable el avance de girasol y colza, de la que daremos cuenta en próximas informaciones.

Fuente: Comisión de Estadística - SS. TT. de la Delegación Territorial de Palencia.

PALENCIA

Reunión de la Junta Provincial

La Junta Provincial de ASAJA-Palencia se ha reunido en los locales de la asociación. En dicha reunión se trataron diversos temas de interés para el sector agrario como el estado del campo previo a la cosecha, o la valoración de la gran manifestación que tuvo lugar el 20 de marzo en Madrid.

La reunión también tuvo contenido técnico y los miembros de la Junta Provincial conocieron el punto en que se encuentra la futura PAC 2023-2030 así como las novedades en materia tributaria y de seguridad social.

Los presidentes de cada rama sectorial presentaron

su informe de situación en la parte final de la reunión donde se mostró la preocupación por el granado del trigo, por el futuro de la remolacha y por el mal estado de la ganadería, donde no se acaba de conseguir la rentabilidad de las explotaciones y el elevadísimo coste de los insumos, sin un suficiente precio de los productos ganaderos, está ahogando al sector.

Carrión y Pisuerga, en "alerta"

En el "Informe Mensual de Seguimiento del Plan Especial de Sequía" la Confederación Hidrográfica del Duero marca la situación de cada sistema en lo referente a la sequía prolongada, teniendo en cuenta las aportaciones recibidas por cada sistema en el período de un mes, y la escasez, verificando el volumen de agua embalsada.

Al término de mayo, la situación ya mostraba un empeoramiento de nuestros sistemas, Carrión y Pisuerga. Respecto a la sequía prolongada el sistema Carrión ha entrado en la situación de "sequía prolongada", mientras que en abril estaba en "normalidad" y, por su parte, el sistema Pisuerga continúa en "sequía prolongada", donde lleva desde hace meses. En el caso de la escasez, ambos sistemas han empeorado su situación ya que partían de una "prealerta" que tras el paso de mayo se ha convertido en "alerta" -aquí cabe recordar que los estados de escasez posibles son: normalidad, prealerta, alerta y emergencia-.

La campaña de cereales de invierno de forma general se cerrará sin escasez de agua para regar, pero los cultivos de primavera deberán seguir mirando las cifras semana a semana con la confianza de que no se corte la campaña de forma anticipada. Las dotaciones existentes en el sistema Carrión ascienden a 3.700 hm³/ha y las del sistema Pisuerga a 3.500 hm³/ha y los regantes han hecho un gran esfuerzo reduciendo mucho este año las hectáreas utilizadas para cultivos de primavera.

Nuestra provincia necesita mayor rapidez en la modernización de aquellas comunidades de regantes que la han aprobado y mayor regulación para aumentar la disponibilidad de agua. Si las administraciones son capaces de conseguir estos hitos, la agricultura palentina mejorará mucho y, con ella, la ansiada fijación de población en el medio rural y el abastecimiento de alimentos, algo totalmente necesario pero que en las últimas décadas se ha dado por hecho, hasta que la guerra en Ucrania nos ha hecho ver que la carestía de alimentos y materias primas es algo posible y que hay que luchar para evitar. Resignarnos a ser un país de secano, o con poca agua para los regadíos, es tener falta de altura de miras y nuestros políticos no deben estar en esa tesitura.

PROVINCIAS

LEÓN

La cosecha de cereal en León podría sumar 324.987 toneladas, con una reducción del 31% en secano

Comparado con el año anterior, habiendo un 7% más de superficie, la producción se ha reducido un 11%

ASAJA-León

Con los datos proporcionados en la Comisión Provincial de Estadística agraria reunida el 17 de junio en el Servicio Territorial de Agricultura y Ganadería de la Junta de Castilla y León, en la provincia de León la cosecha de cereales de invierno (trigo, cebada, avena, centeno y triticale) se reducirá de forma considerable a pesar de haber aumentado la superficie de cultivo. Con previsión de revisión a la baja cuando haya datos más fiables de cosecha, se estima una producción de 324.987 toneladas, producidas en 107.389 hectáreas, de ellas el 27% en tierras de regadío.

Comparado con el año anterior, habiendo un 7% más de superficie, la producción se ha reducido un 11%. Dado que las siembras en regadío son el 27% de la superficie total, la caída de los rendimientos se atenúa, pero si se tienen en cuenta únicamente las siembras en secano, los rendimientos se reducen el 31% respecto a los del año 2021. En regadío se estima que los rendimientos serán también inferiores a los habituales, pero habrá que confirmarlo más adelante ya que el ciclo del cereal de regadío va más retrasado.

Si se compara con la media de los cinco años anteriores (2017-2021), la superficie

Cosecha cereal de invierno para grano en la provincia de León

AÑO	SUPERFICIE (Has.)	% REGADÍO	PRODUCCIÓN (TM)
2017	101.455	38	184.232
2018	116.000	34	489.000
2019	100.476	30	282.000
2020	104.851	27	405.135
2021	100.262	26	365.490
MEDIA 5 AÑOS	104.608	30	345.172
2022	107.389	27	324.987

de 2022 es casi un 3% superior y la producción un 6% inferior. En los últimos seis años, en la provincia de León, ha habido una cosecha muy buena –la de 2018–, una muy mala –la de 2017–, dos buenas –2020 y 2021–, y dos malas –2019 y 2022–.

La pérdida de cosecha se ha debido a la sequía que ha sufrido el cultivo a lo largo de todo su ciclo, comenzando por los meses de invierno, pero sobre todo a las dos olas de calor sin precedentes para la época del año, y a la falta de precipitaciones, salvo alguna tormenta aislada, desde primeros de mayo hasta mediados de junio.

Cuando se han conocido los datos de las siembras de los diferentes cultivos en la provincia de León basados en las declaraciones de superficie de ayudas de la PAC, se constata que las siembras de maíz no han crecido este año, como inicialmente se esperaba, produciéndose un descenso del 1,1% al pasar de las 78.507 hectá-

Frenazo inesperado de la superficie de maíz

reas de 2021, a las 77.641 de 2022.

En los cereales de invierno (trigo, cebada, avena, centeno y triticale) el incremento de las siembras ha sido del 8%, al pasar de las 100.262 hectáreas de 2021 a las 108.032 de 2022. Este crecimiento se ha produci-

do tanto en las superficies de secano como en las de regadío, pero mayor en regadío.

Como ya había adelantado ASAJA, los bajos precios que han ofrecido los almacenistas de alubias han hecho caer las siembras de este cultivo

tan leonés en un 25,5%, situándose en tan solo 3.164 hectáreas. También se ha reducido la superficie de patatas en un 12,5% para situarse en 1.138 hectáreas, y la de remolacha en el 6,7% al sembrarse solamente 3.843 hectáreas.

Los cultivos oleaginosos

son los que se han llevado una buena parte de la superficie que han dejado otros y sobre todo de la superficie liberada de barbecho. Así, las colzas han crecido en sus siembras el 45% situándose en 4.975 hectáreas, y el girasol ha experimentado un crecimiento del 63% al pasar de las 13.135 hectáreas del año 2021 a las 21.402 del año 2022.

ASAJA-León

La organización agraria ASAJA-León pidió a la delegada de la Junta en provincia, Ester Muñoz, información sobre la problemática del repunte de la enfermedad de la tuberculosis bovina, repunte del que la organización agraria tiene conocimiento por las noticias de prensa y por la información que recibe de los ganaderos.

ASAJA recuerda que la última información oficial sobre saneamiento ganadero es del 19 de abril, donde se dio a conocer que León había tenido prevalencia cero en 2021 y que por lo tanto se iniciaban los trámites para declarar a la provincia como oficialmente indemne a dicha enfermedad. En los últimos días han saltado noticias

ASAJA pide a la Junta explique qué está pasando con la tuberculosis bovina en León

No puede haber retrocesos en nuestro excelente estatus sanitario

de rebaños con animales positivos y noticias de cambios en los protocolos, unos cambios que nadie ha explicado si responden a planteamientos técnicos o políticos, y si están o no avalados por las autoridades nacionales y europeas.

ASAJA de León ha recordado que fue esta organización la que hace años comenzó a vincular la sanidad animal con los problemas sanitarios de la fau-

na salvaje. Fruto de esa existencia de la organización agraria, la Junta de Castilla y León publicó la Orden AYG/1535/2010, por la que se aprobaba el Programa de Vigilancia Sanitaria Permanente de la Fauna Silvestre, y posteriormente el Estado publicó el Plan Nacional de Vigilancia de la Fauna Silvestre, y el Plan de Actuación sobre Tuberculosis en Especies Silvestres (PATUBES).

Dado que ahora la Junta sí reconoce el papel determinante de la fauna salvaje en la difusión de la tuberculosis bovina, y habiendo una prevalencia en dichas especies silvestres en la Montaña de Riaño del 5,73%, ASAJA ha pedido a la delegada que se aborde el problema de la sanidad animal con la presencia de representantes de las consejerías de Medio Ambiente y de Agricultura y Ganadería.

Para ASAJA la sanidad animal es una de las medidas más importantes de política agraria, por ello lleva décadas reclamando programas de actuación claros avalados por la ciencia veterinaria, medios humanos y económicos para abordar las campañas oficiales, e indemnizaciones justas a los ganaderos para afrontar los sacrificios obligatorios y reponer de nuevo la cabaña. El excelente estatus sanitario que a día de hoy tiene la cabaña ganadera leonesa, fruto del esfuerzo de los propios ganaderos y de las administraciones públicas, es el mejor e imprescindible pasaporte para la internacionalización de nuestros productos, por lo que no se puede admitir un retroceso bajo pretexto alguno.

LEÓN



Un total de 163 jóvenes leoneses solicitan la ayuda para incorporarse al campo

El Bierzo es la comarca en la que más nuevos profesionales se han sumado

ASAJA-León

La provincia de León está un año más a la cabeza en la comunidad autónoma en el número de jóvenes que se incorporan a la actividad agraria, al haberlo hecho en número de 163, cifra casualmente idéntica a la del año 2021 (ese año se presentaron 163 y se aprobaron 148). Por comarcas agrícolas, el mayor número de expedientes se ha presentado en El Bierzo (36), seguido de El Páramo (20), Sahagún (17), La Bañeza (16), Tierras de León (16), Montaña de Luna (15), Astorga (14), Esla Campos (14), Montaña de Riaño (10) y La Cabrera (5).

ASAJA valora esta distribución territorial en función de varios factores. Respecto a El Bierzo, la agricultura se ha convertido en alternativa ante la crisis de la minería y la industria, y los jóvenes se incorporan tanto a las plantaciones de viñedo y frutales, como sobre todo a la ganadería y particularmente a la apicultura. El Páramo es la segunda comarca en importan-

cia por la riqueza que significa el regadío modernizado que ocupa ya prácticamente toda su superficie agrícola, y la comarca de Sahagún ha despegado de la mano del impulso que se está dando al desarrollo de los nuevos regadíos de Payuelos.

La mayoría de los solicitantes pidieron únicamente la ayuda a la incorporación, que teóricamente puede llegar a 70.000 euros, pero la media en la provincia está en 53.000 euros. En el 31% de las solicitudes se presentó además un plan de mejora (Línea B), donde la inversión, hasta un máximo de 100.000 euros por Unidad de Trabajo Agrario (UTA), puede subvencionarse con un 65%.

Según los datos aportados por la consejería de Agricultura en el Consejo Agrario Provincial, el 40,5% se incorporan en la rama agraria, el 52% en la rama ganadera (de estos el 26% en apicultura), y el 7,5% en actividad mixta agrícola y ganadera. Por sexo, el 64,4% son hombres (105) y el 35,6% mujeres (58).

Liderazgo de ASAJA

Organizaciones como ASAJA, mayoritaria en el sector, son determinantes en este proceso de incorporación de jóvenes a la actividad agraria, al impartir la formación que se exige, asesorar en todo el proceso, tramitar las ayudas, y gestionar financiación a sus proyectos. De los 163 expedientes presentados en la provincia, los servicios técnicos de ASAJA de León tramitaron 72 (44%), llegando al 63,8% en la comarca de El Bierzo. El resto de expedientes se tramitaron en las otras tres organizaciones profesionales agrarias con implantación provincial y en un amplio número de ingenierías y consultorías que se dedican a dar este servicio.

SEGOVIA

ASAJA-Segovia recupera la asamblea general presencial con el respaldo de los socios

En el acto se rindió homenaje a Eloy Torán y José María Llorente por su dedicación a la organización

ASAJA-Segovia

El pasado 10 de junio ASAJA-Segovia celebró su asamblea general, la primera presencial después de estos dos años de pandemia. El acto, que se celebró en el hotel Puerta de Segovia, contó con la asistencia de alrededor de doscientos socios, agricultores y ganaderos de la provincia.

Esta asamblea, además del contenido habitual en este tipo de reuniones, fue muy especial porque se homenajeó a Eloy Torán y José María Llorente, las dos personas con más peso de ASAJA-Segovia de los últimos años junto a Guzmán Bayón, actual presidente. Se realizó un homenaje por sus 40 años dedicados al sindicalismo agrario y por su contribución tan importante al desarrollo del sector agrario en nuestra provincia y a la defensa de los intereses de nuestros agricultores y ganaderos.



Entrega de distinciones a Pepe y Eloy.

FOTO C. R.

El acto contó con la asistencia de Juan Pedro Medina, viceconsejero de Política Agraria Comunitaria y Desarrollo Rural de la Consejería de Agricultura. En su intervención, explicó las principales características de la nueva PAC y advirtió sobre la dificultad para la nueva implantación de la PAC a partir de 2023.

A la Asamblea asistieron también compañeros de las ASAJA provinciales de Castilla y León, encabezados por nuestro presidente, Donaciano Dujo, quien demandó a las Administraciones Públicas mayor flexibilización para producir en nuestro país, así como cambiar la filosofía de la PAC para primar la producción de alimentos.



RECOGIDA DE FIRMAS PARA LA MEJORA DE LA GESTIÓN DEL LOBO EN SEGOVIA

LOS OBJETIVOS DE ESTA RECOGIDA DE FIRMAS SON:

1. Se concedan permisos para abatir lobos en aquellas zonas donde se han intensificado los ataques.
2. Aumento las indemnizaciones directas hacia aquellos ganaderos que sufran siniestros (muertes y lesiones).
3. En aquellas zonas donde se sabe que hay presencia de lobos, se asigne cualquier siniestro de ataque de forma automática a esta especie animal.

* Las personas que quieran formar parte de esta recogida de firmas se deben pasar por ASAJA SEGOVIA, tanto en su oficina de Segovia como de Cuellar.

Para más información:

ASAJA EN SEGOVIA: 921430657 asajasegovia@asajasegovia.com
ASAJA EN CUELLAR: 921141562 cuellar1@asajasegovia.com



PROVINCIAS

SALAMANCA

ASAJA Salamanca pide medidas urgentes para garantizar el suministro de agua a la ganadería extensiva

La organización agraria alerta sobre la crítica situación por sequía que sufre la provincia

ASAJA-Salamanca / Verónica G. Arroyo

ASAJA-Salamanca solicita a la Junta de Castilla y León que instaure urgentemente medidas para solventar la falta de agua que ya sufren los ganaderos de la provincia. La zona oeste sería la más perjudicada por la sequía climatológica, haciéndose extensiva a todo el territorio, donde las charcas ya no garantizan el suministro para los animales. Además, debido al aumento de las temperaturas, se están secando pastos y forrajes; lo que incrementa los costes producción. Por este motivo, la organización agraria insta a la administración regional que haga lo propio para minimizar los daños en las explotaciones ganaderas extensivas, como ya sucedió en la campaña 2018-2019, debido a las semejantes condiciones meteorológicas.

ASAJA propone que la Junta lance una orden de ayudas que sirvan para la creación de es-



Las charcas no garantizan el suministro para los animales.

FOTO V.G.A.

tructuras y para la mejora de éstas así como servicios de abastecimiento en la mayor brevedad posible para que evitar que la situación empeore. En este mismo sentido, ASAJA-Salamanca pide a la Confederación Hidrográfica del Duero (CHD) que agilice las autorizaciones para la creación de pozos, de donde se podría extraer agua para facilitar el abastecimiento.

El presidente de ASAJA-Salamanca, Juan Luis Delgado, asegura: "Preocupa y mucho la escasez de agua, ya que la fauna silvestre se aproxima más al ganado para beber lo poco que queda. Se pueden transmitir, de este modo y con mayor facilidad, enfermedades como la tuberculosis. A esto se le suma que los animales ingieren agua de mala calidad, con los riesgos que eso supone para su salud y su bienestar. Aunque en la zona oeste esté en un momento crítico, esta situación se hace extensible a toda la provincia y sectores".

SALAMANCA

Alerta en el sector apícola por la alta mortandad registrada en las abejas

ASAJA pide más investigación para lograr tratamientos eficaces contra la varroasis, que causa enormes bajas en las colmenas

ASAJA-Salamanca / V.G.A.

En el Día Mundial de las abejas, el pasado 20 de mayo, ASAJA-Salamanca ha dado la voz de alarma sobre la elevada mortandad de las abejas debido a patologías como la varroosis, producida por el ácaro varroa destructor. En este sentido, la organización agraria solicita que se destinen más fondos para investigación con el objeto de conseguir tratamientos verdaderamente eficaces contra este parásito, causante del 30 % de las bajas de una colmena, en términos generales. De hecho, el Ministerio de Agricultura, Pesca y Alimentación (MAPA) ha calificado en uno de sus es-

tudios de vigilancia como "situación endémica de varroa, habiéndose registrado un aumento significativo en el número de parasitaciones moderadas a muy graves".

A este grave problema que sufren los apicultores, se le suman otros como las temperaturas tan elevadas de los últimos días, que están impidiendo una floración adecuada al secarse repentinamente; lo que se traducirá en importantes pérdidas en la cría de abejas y, por consiguiente, en la producción de miel y polen. Los profesionales salmantinos, además, continúan con las dificultades en la trashumancia por ordenanzas municipales que impiden de forma

ilícita la actividad en provincias como Zamora, León o Palencia.

Cabe recordar que Salamanca ocupa un lugar destacado dentro de la producción nacional de miel. La provincia cuenta con 253.364 colmenas; es decir más de la mitad de Castilla y León (441.509). La comunidad es la tercera en encabezar la lista, tras Extremadura y Andalucía, del conjunto español (2.992.974). En cuanto a producción, Salamanca aglutinó, en la campaña de 2020, 2.027 toneladas de miel; Castilla y León, 4.071 t, y España alcanzó las 30.513 t. La comunidad es la segunda productora de miel tras Andalucía (6.570 t), según los datos oficiales del MAPA.



Pérdidas productivas por enfermedades y también por la sequía.

FOTO C.R.

SALAMANCA

Pedimos “protocolos claros” en la lucha contra la tuberculosis bovina

La OPA valora positivamente la posición del consejero de y alerta de que la sequía actúa a favor de la enfermedad

ASAJA-Salamanca / V.G.A.

Vistas las declaraciones del consejero de Agricultura, Ganadería y Desarrollo Rural de la Junta de Castilla y León, Gerardo Dueñas, sobre “controlar a corto plazo y no erradicar” la tuberculosis bovina, ASAJA-Salamanca estima en positivo su posición y pide que se establezcan “protocolos claros” en la lucha contra la enfermedad y que éstos tengan el mínimo perjuicio para el productor. La entidad aboga por “poner en el centro de las políticas a los verdaderos interesados: los ganaderos; y articular en torno a ellos las actuaciones; para esto, hay que revisar las limitaciones en el desarrollo de la actividad, facilitar una burocracia más simple y con el menor daño económico posible”.

Sin menospreciar la labor veterinaria, la organización agraria comparte con el consejero la necesidad de desarrollar otras acciones en las que se tenga en cuenta la fauna



Hay que promover actuaciones, como el control de la fauna silvestre.

FOTO V.G.A.

na silvestre que actúa como propagador de la enfermedad. “Llevamos mucho tiempo solicitando un cambio en la normativa para que se adapte a la realidad del sector”, alega el presidente de ASAJA Salamanca, Juan Luis Delgado. “No puede ser que se ignore la acción de los jabalíes, por ejemplo, que entran en las explotaciones y comparten

pastos y agua con el ganado, lo que provoca la propagación de la enfermedad. Y, con la actual situación de sequía, estos animales conviven y están aún más estrechamente relacionados los unos con los otros; por lo que garantizar el abastecimiento de agua mediante un sistema de ayudas evitaría males mayores”. “Está demostrado que las charcas y abrevaderos son ‘hervideros para la enfermedad’ y ahí se contagian más”.

Así, ASAJA-Salamanca asegura que se hace “muy complicado” el último objetivo: la erradicación. “Ni, aunque se sacrificasen todas las reses de la provincia y, después, se introdujesen nuevas, se acabaría con la enfermedad”. La OPA considera, también, que “no se pueden aplicar las mismas medidas en una provincia como la de Salamanca que en otras de Castilla y León, ya que aglutina el mayor número de reses; por lo tanto, los protocolos deben adaptarse a la casuística de las explotaciones y comarcas. ASAJA solicita, también, agilidad en la configuración de la Dirección General de Producción Agrícola y Ganadera, “cuyo responsable de sanidad animal se hace necesario en la actualidad”. La OPA tiene de la mano al futuro cargo y le anima a que trabaje “codo con codo” con los ganaderos para luchar contra la enfermedad”.

SALAMANCA



Juan Luis Delgado, presidente de ASAJA Salamanca, ocupa una de las vicepresidencias de ASAJA Nacional

Pedro Barato ha vuelto a ser elegido como presidente de ASAJA Nacional el pasado 9 de junio en Asamblea General Extraordinaria en Madrid con motivo de las elecciones de ámbito interno. En esta única candidatura presentada, destaca el ascenso de Juan Luis Delgado, presidente de ASAJA-Salamanca, que ocupa desde entonces una de las carteras de la vicepresidencia.

SALAMANCA

El colectivo de ganaderos de Salamanca muestra su apoyo al cambio en la política del consejero de Agricultura

Asociaciones y representantes trabajan en unidad de acción contra la tuberculosis

ASAJA-Salamanca / V.G.A.

El colectivo de ganaderos de Salamanca que engloba asociaciones, organizaciones agrarias, cooperativas, alcaldes de las zonas afectadas por tuberculosis, entre otros, quiere hacer público todo el apoyo y dar un voto de confianza al consejero de Agricultura, Ganadería y Desarrollo Rural de la Junta de Castilla y León, Gerardo Dueñas. En la que fuera su primera aparición en Salamanca, el 13 de mayo, Dueñas afirmó que su objetivo a corto plazo no era erradicar tuberculosis bovina, sino controlarla, teniendo en cuenta la casuística de una zona, como la de Salamanca, que reúne el mayor número de ganado vacuno de toda España.

Vistas las declaraciones del consejero, el colectivo tiene esperanzas de que se implanten medidas de flexibilización para un sector ahogado por la huella que deja la fauna salvaje, propagadora de la enfermedad en el bovino, y por los altos precios en los insumos, entre otros muchos aspectos como los controles sanitarios. “Los ganaderos somos los primeros interesados en que nuestras vacas no estén enfermas, ya que perderíamos más dinero; pero no resistimos las medidas tan estrictas que nos imponen”, aseguran. “No puede ser que, en una comarca como la de Salamanca, donde es especialmente ganadera y en extensivo, se exija lo mismo, que en una provincia donde a

duras penas se encuentra una vaca en el campo”.

Por ello, los ganaderos de Salamanca, las cuatro organizaciones agrarias (ASAJA, UPA, COAG y UCCL), representantes de los alcaldes y asociaciones como Ternera Charra, Federación Española de Criadores de Limusín, Asociación de Criadores de Limusín de Castilla y León, Asociación Blonda de Aquitania de Castilla y León, Asociación de Criadores de Ganado Vacuno de Raza Charoleña de España, Unión de Criadores de Ganado Vacuno Selecto de Raza Charoleña, Asociación Raza Morucha, Asociación de Ganaderos de Reses de Lidia (R), Asociación de Ganaderías de Lidia (A), UGAVAN, Asociación 19 de Abril y Cooperativa Sierra de Béjar; todos ellos, piden que se respalde el desarrollo de la actividad ganadero, que se facilite una burocracia más simple y con el menor perjuicio económico para el ganadero.

Todas las asociaciones y organizaciones agrarias de la provincia de Salamanca, anteriormente citados, respetan la acción veterinaria y comprenden que “el objetivo es la erradicación de la tuberculosis, pero no a corto plazo; por lo que no hay que asfixiar al productor. Y puesto que el fin no justifica los medios, hay que encontrar un balance entre una buena sanidad y un manejo asequible para el ganadero”. Por ello, esperan reunirse con Gerardo Dueñas, para trabajar juntos por el bien de todos los sectores.



Reunión de organizaciones y colectivos ganaderos de Salamanca.

FOTO V.G.A.

PROVINCIAS

VALLADOLID

Juan Ramón Alonso, reelegido presidente de ASAJA Valladolid por aclamación para los próximos 5 años

El agricultor riosecano afronta su segundo mandato al frente de esta organización con ilusión y el respaldo de los socios para dar un nuevo impulso a ASAJA Valladolid

ASAJA-Valladolid / Enrique Palomo

“Con ilusión, fuerza y el objetivo de dar un nuevo impulso a ASAJA Valladolid” afronta Juan Ramón Alonso su segundo mandato al frente de ASAJA-Valladolid. Tras una primera etapa centrada en la recuperación del prestigio y el patrimonio perdido de ASAJA-Valladolid y una labor muy reivindicativa y crítica con el poder, los socios de ASAJA han elegido de nuevo a este agricultor de Medina de Rioseco. Un mandato que también se ha caracterizado por el impulso de iniciativas solidarias como la realizadas por las mujeres de Asaja Valladolid durante la pandemia, elaborando material de protección para el personal sanitario denominada “Batas Solidarias”. Además de la realización de cursos y jornadas de formación técnica para mejorar la preparación de los profesionales del sector de Valladolid.

La candidatura encabezada por Juan Ramón Alonso García fue elegida por aclamación en la Asamblea General Extraordinaria Electoral celebrada esta mañana en Valladolid al ser la única lista que se ha presentado a este proceso electoral. La nueva Junta Directiva de ASAJA-Valladolid está formada por 16 miembros que representan a todas las zonas de la provincia de Valladolid. “Hay una mezcla tanto de jóvenes como de personas con más experiencia y en la junta están personificados prácticamente todos sectores y cultivos de la provincia. Son hombres y mujeres preparados, comprometidos, que han dado un paso adelante para defender de manera decidida las reivindicaciones del campo y la ganadería”, recalcó.

Ramón Alonso García, conocido en el sector como “Moncho” quiere en este segundo mandato consolidar el trabajo realizado estos años y centrarse en el crecimiento de la organización. “Afortunadamente hemos dejado atrás prácticamente todos los procesos judi-



Nueva Junta Directiva encabezada por Juan Ramón Alonso, junto a los presidentes nacional, Pedro Barato, y de Castilla y León, Donaciano Dujo.

Nueva Directiva de ASAJA Valladolid

- | | | | |
|---|--|--|---|
| • PRESIDENTE: Juan Ramón Alonso García. (Medina de Rioseco). | • TESORERO: Carlos Garrachón Arias. (Siete Iglesias de Trabancos). | • David Manso Rodríguez. (Villanueva de los Infantes). | Rodríguez). (Tordesillas). |
| • VICEPRESIDENTE 1º: Francisco Jesús Lozano Cantalapiedra. (La Seca). | • SECRETARIO: Jesús Fernando García Martín. (Campaspero). | • Julio Antonio López de los Santos. (Valoria la Buena). | • José María Rey Mambilla. (Villafuente de Esqueva). |
| • VICEPRESIDENTE 2º: Cesar Yuste Bombín. (Castrillo de Duero). | VOCALES: | • Óscar Carreño Durán. (Matapozuelos). | • Antonio Torres Blanco. Villarmentero |
| • VICEPRESIDENTE 3º: Jerónimo Martín Alonso. (Finca Monte Rocío, | • SAT Martipur. (Teresa Martínez Puras). (Valdestillas). | • Iván Alonso Caballero (Alaejos). | • Raimundo Negro Hernández. (Urueña). |
| | | • S.C.A La Estrella de San Juan. (Javier Medrano | • Beatriz Rodríguez Gallago. (San Pedro de La tarce). |

ciales con el anterior presidente y después de una época complicada queremos centrarnos en mejorar la situación de los agricultores y ganaderos de Valladolid que es crítica”. Además, prosiguió, “queremos crecer en número de socios, servicios y ofrecer nuevas “herramientas digitales” para que los profesionales estén más preparados para los desafíos de una agricultura y ganadería que tiene que ser sostenible, pero sobre todo rentable”.

Se ha dado la vuelta a la situación de ASAJA-Valladolid
En sólo 6 años, ASAJA-Valladolid, de la mano de Juan Ramón

Alonso y todo el equipo técnico de trabajadores, junta directiva y socios, ha dado vuelta a

una situación muy difícil con varios éxitos tanto a nivel reivindicativo, como económico y



Pedro Barato y Donaciano Dujo felicitan a Juan Ramón Alonso.

FOTO C. R.

electorales. ASAJA-Valladolid, junto con la regional y el resto de las provincias han liderado las reivindicaciones del sector ganadero, la lucha contra los daños de la fauna silvestre, los ataques en contra del sector, los atropellos promovidos por la CHD o la defensa de los derechos de los viticultores en los Consejos Reguladores. “Hemos estado con los ganaderos aquí en Valladolid y otras provincias defendiendo un precio digno; organizamos conjuntamente con la Alianza la tractadora más multitudinaria tras la pandemia en Valladolid y movilizamos junto con cazadores y Juntas Agropecuarias Locales más de 12 autocares a la manifestación de Madrid. También logramos un éxito sin precedentes en las últimas elecciones a los Consejos Reguladores y defendimos los derechos de los regantes para que se permitiera la inscripción de los conocidos como “Pozos de Minas”. Toda una línea de trabajo que ha sido premiada por el sector y los socios de ASAJA-Valladolid”, explicó Juan Ramón Alonso.

Entre los retos para estos próximos años está conseguir unos precios razonables para los productos de nuestros agricultores y ganaderos, vigilar el cumplimiento de la Ley de la Cadena Alimentaria, defender las alegaciones presentadas al Plan Hidrológico del Duero 2022-2027 de la CHD y apostar por aplicación de un IVA reducido para los carburantes y la luz que ahogan la rentabilidad de las explotaciones”, recalcó.

El presidente de ASAJA, Pedro Barato, que acompañó a Moncho en su reelección, comentó que este segundo proyecto de la junta directiva de Juan Ramón Alonso, que he tenido la oportunidad de conocer, es “ilusionante” y nace con “objetivos ambiciosos” y la idea muy clara de apoyar y defender a los agricultores y ganaderos de Valladolid. “Dando un impulso a la formación y a unos servicios técnicos, más importantes que nunca, ante los desa-

fios de una agricultura y ganadería que debe ser estratégica para la Unión Europea”.

“Como todos sabéis, atravesamos tiempos difíciles para el sector y necesitamos organizaciones profesionales fuertes para defendernos de tantos ataques como recibimos, muchos por parte de nuestro propio Gobierno. Tenemos que exigir, primero, respeto para este sector y después soluciones a nuestros problemas, a los precios que soportamos, a la política impositiva que tenemos, a las normas laborales que nos impiden desarrollar nuestra actividad; al diseño de una PAC que penaliza a los profesionales pese a todo, seguiremos ahí porque somos imprescindibles para la sociedad”, recalcó el presidente de ASAJA Nacional.

El presidente de ASAJA Castilla y León, Donaciano Dujo, agradeció a Moncho y a toda la junta directiva su labor en estos años para lograr que ASAJA recuperara su prestigio y fortaleza en la provincia de Valladolid. Era una tarea muy difícil que Moncho y su equipo han llevado con dignidad, lealtad y profesionalidad, defendiendo al sector tanto en la reivindicación como en la prestación de servicios, formación e información. Ha sido una etapa muy dura, pero han logrado devolver la vitalidad y el respeto a las siglas de ASAJA, como demuestra el gran respaldo logrado en las recientes elecciones a consejos reguladores del vino”.

El presidente regional destacó la profesionalidad de los agricultores y ganaderos de Valladolid, “que necesitan una organización profesional fuerte e independiente, que respete la tradición y a la vez esté abierta a la innovación, abierta al futuro. Y hoy la tienen en ASAJA-Valladolid, que ha sabido estar en la protesta, en las tractoradas, y también en los servicios, con un número creciente de afiliaciones, expedientes PAC, incorporaciones y seguros”.

“El modelo de la agricultura y ganadería de Valladolid, cien por cien profesional, es el modelo de ASAJA. Apostamos sin fisuras por una PAC profesional y productiva, con unos costes asumibles y no disparatados como los que estamos padeciendo. Una agricultura en la que el agua es un elemento fundamental, y ahí vamos a seguir luchando contra las limitaciones que se quieren imponer al regadío”.

VALLADOLID

ASAJA-Valladolid pide a la Administración central y regional que se involucren más con la industria agroalimentaria para evitar cierres como el de Siro

El desmantelamiento de estas industrias agroalimentarias es una pésima noticia para los empleados, pero también para consumidores, agricultores y ganaderos

ASAJA-Valladolid / E. Palomo

ASAJA-Valladolid pide una actuación rápida y urgente del Gobierno Central y la Administración Regional para evitar el cierre de industrias agroalimentarias como la de Siro en Venta de Baños (Palencia).

Para ASAJA-Valladolid, en un contexto donde la producción de alimentos debe ser primordial y estratégica por encima de todo, observamos una nula implicación del gobierno central y el regional para salvar el

empleo y la actividad de una fábrica emblemática situada en el Medio Rural. Frente a rescates de bancos o de otras industrias situadas en las ciudades con menos peso específico en el PIB, no se hace nada para mediar e intentar garantizar la viabilidad de los tres centros que tiene esta empresa en Castilla y León.

Esta organización tilda de “pésima noticia” este cierre que abocará a más de 197 empleados al paro en una situación económica muy difícil y que dejará a los agricultores

con un operador menos donde llevar sus producciones.

El empleo y la actividad económica son motores esenciales para que los pueblos no se queden vacíos, por lo que dejar cerrar este centro, es contribuir desde las Administraciones a la despoblación de esta tierra.

La Administración central y regional no tiene culpa de la gestión de los anteriores dueños, pero si una responsabilidad por velar por la no dependencia del exterior a la hora de producir unos alimentos de calidad y asequibles para

el consumidor. Más si cabe, si estos proceden de nuestros agricultores que tanto han invertido para garantizar un producto de excelentes cualidades y calidad.

ASAJA-Valladolid pide un mayor control no solo en la tramitación de las ayudas, sino también una vigilancia de qué se hace con el dinero público que se destina a las empresas. Hay que controlar que se use para los medios que se solicitó y si no se realiza para tales fines que redunde de nuevo en los bolsillos de todos los españoles.

VALLADOLID

La Audiencia Provincial condena nuevamente al ex presidente de ASAJA Valladolid, Lino Rodríguez

Este órgano judicial le impone una condena por un delito de estafa de 1 año y 9 meses de prisión

ASAJA-Valladolid

La Audiencia Provincial de Valladolid, Sección Penal nº 2, ha dictado Sentencia condenando a Lino Rodríguez Velasco por un delito de estafa, imponiendo una pena de 1 año y 9 meses de prisión.

En dicho procedimiento figura como acusación particular ASAJA-Valladolid, a quien deberá devolver las cantidades cobradas indebidamente como consecuencia de la estafa a la Asociación.

Los hechos se remontan al mes de marzo del año 2016, en los que Lino Rodríguez presentó una demanda de conciliación laboral frente a ASAJA-Valladolid reclamando unos salarios basados en un contrato laboral fraudulento, en el que se atribuía la condición de trabajador sin serlo y hacía constar en el contrato ser ingeniero agrícola, pese a carecer

de hecho de tal titulación.

Al entrar la nueva Junta Directiva encabezada por el nuevo presidente, Juan Ramón Alonso, en cuanto se tuvo conocimiento de lo sucedido, no

se admitió dicha maniobra defraudadora y se procedió inmediatamente a formular la correspondiente denuncia.

Esta nueva “victoria judicial” de ASAJA-Valladolid res-

ponde a la decidida voluntad de la nueva Junta Directiva de recuperar todo el patrimonio perdido de la organización durante el mandato de su expresidente.

Promoción Seguro Responsabilidad Civil de Maquinaria

¡Cubre los daños a cultivos de terceros ocasionados mientras cosechas desde 196 euros!



Consulta condiciones en tu oficina más cercana:
Valladolid: 983 203 371.
Medina del Campo: 983 804 815.
Medina de Rioseco: 983 701 091.
Peñafiel: 983 881 289.

ASAJA Valladolid

PROVINCIAS

SORIA



Los campos de ensayo volvían a su visita grupal y hubo un gran éxito de asistencia, sin obviar el programa con multitud de asuntos de interés para los profesionales de la agricultura provincial.

FOTO N. P.

Los campos de ensayo de ASAJA-Soria retomaron las visitas grupales con un programa completísimo

Nuevas experiencias en fertilización biológica, bandas multifuncionales, ensayos de micro parcelas, charla sobre cómo rentabilizar el cultivo de carbono y ver una fábrica de blending

ASAJA-Soria / Nacho Prieto

La pandemia del coronavirus provocó que, en 2020 y 2021, después de dos décadas de visita grupal para una media de 300 agricultores de toda la provincia a las jornadas de los campos de ensayo -gestionados por los servicios técnicos de ASAJA Soria en Almazán-, la actividad se tuviera que realizar

de forma individualizada. Este año ya se pudo acometer una visita en grupo, en la que los profesionales del agro dispusieron, como siempre, de todos los resultados de la experimentación en las fincas de Almazán con siembras de diversos cultivos. Los servicios técnicos de ASAJA, encabezados por José Ignacio Marcos y Cristina García, facilitaron todos los datos

que los agricultores necesitaban para aprovechar al máximo la visita a los campos de ensayo, además de resolver cuanto se les requiriera en todas sus dudas sobre laboreo, dosis, cultivos anteriores, fechas, tratamientos, etcétera. En esta ocasión, el programa de la visita contó con muchas más actividades. En primer lugar, con una nueva experiencia en fertilización

biológica, a cargo del Departamento Técnico de Cultivos de Syngenta. También de bandas multifuncionales (eco-esquemas), del Departamento Técnico de Sostenibilidad de Syngenta. También hubo oportunidad de ver in situ los ensayos de micro parcelas de Copiso-Ragt. (En este caso, a cargo del Departamento Técnico de Cultivos de Copiso). A continuación,

los agricultores se desplazaron hasta el Cine Teatro Calderón de Almazán donde pudieron escuchar una charla informativa sobre cómo rentabilizar el cultivo de carbono, de la mano del Departamento Técnico Agoro Carbon Alliance, de Yara). La jornada concluyó con una visita guiada a la nueva fábrica de blending de Copiso en Almazán.

Dujo: "Se trata de aportar soluciones prácticas y así poder decidir sobre hechos confirmados"

Sin obviar las dificultades climatológicas, con una falta de precipitaciones muy notable que condicionó el estado de los campos, y logísticas para desarrollar este gran laboratorio agrario al aire libre, la junta directiva de la organización profesional agraria -con su presidente Carmelo Gómez, y su vicepresidenta, Ana Pastor, al frente en esta edición tan completa- siempre ha destacado la importancia de esta iniciativa porque aporta soluciones prácticas a los nuevos retos de la agricultura de la provincia y no

va a dejar de impulsar nuevos trabajos y estrategias para sucesivas ediciones. En este mismo sentido también se pronunció el presidente regional de ASAJA, Donaciano Dujo, quien acudió a esta jornada para comprobar los ensayos preparados y a la vez poder charlar y cambiar pareceres con lo más de 300 profesionales que asistieron. Dujo reconoció que "este trabajo de prueba que habría que hacer en una explotación privada lo hace ASAJA-Soria y así el agricultor puede decidir sobre hechos ya confir-



La visita a la fábrica de 'blending' de Copiso puso el cierre perfecto para la XXI Jornada de Campos de Ensayo.

FOTO N. P.

mados, y es lógico que los agricultores estén deseando que llegue el momento de visitar estos campos cada año porque sirven para mucho en la toma de decisiones".

Los campos de ensayo, situados en las proximidades de la carretera de Morón, están también pensados para mejorar la competitividad de las explotaciones. Hay

previstas nuevas pruebas para 2023 con el fin de comprobar los resultados de las últimas incorporaciones en diversas variedades de cultivos y corroborar así sus resultados sobre la rentabilidad de la explotación y con el objetivo de buscar las opciones que mejor se adaptan a los terrenos, sobre la conveniencia de un tipo u otro

de semillas desde el punto de vista de los rendimientos, resistencia a enfermedades, dosis de siembra y nivel de germinación.

ASAJA-Soria quiere agradecer el apoyo y respaldo de las empresas y entidades que han permitido que esta jornada pudiera llevarse a cabo, y muy especialmente a los agricultores colaboradores.

Convocados los Premios de Excelencia a la Innovación para Mujeres Rurales

C.R. / Redacción

El Ministerio de Agricultura, Pesca y Alimentación ha convocado la XIII edición de los Premios de Excelencia a la Innovación para Mujeres Rurales correspondientes al año 2022. Con ellos, se busca dar visibilidad al trabajo y a los proyectos

de vida de las mujeres en el medio rural; y a la labor que realizan para mantener y revitalizar estos territorios, con proyectos excelentes, originales e innovadores.

En esta edición se han modificado los requisitos de acceso a los premios para facilitar la participación de territorios cos-

teros y municipios de pequeño tamaño.

En la convocatoria de este año se reconocen cuatro categorías: "Excelencia a la innovación en la actividad agraria"; "Excelencia a la innovación en la actividad pesquera o acuícola"; "Excelencia a la innovación en diversificación de la activi-

dad económica en el medio rural", y "Excelencia a la comunicación". En cada categoría se conceden un primer, segundo y tercer premio de 18.000, 12.000 y 7.500 euros, respectivamente.

A estas categorías se suma el Premio especial por la trayectoria vinculada al apoyo a las mujeres en el medio rural y en zonas pesqueras rurales, con un reconocimiento de carácter honorífico.

El plazo de inscripción para presentar solicitudes estará abierto hasta al próximo 8 de julio.

Hasta el 7 de julio se puede solicitar plaza para cursar ciclos de FP

C.R. / Redacción

Hasta el 7 de julio se puede solicitar plaza para cursar ciclos de FP el próximo curso en Castilla y León. Las personas interesadas en cursar estos estudios cumplimentarán, preferentemente online, su solicitud de admisión a través de la aplicación informática disponible en la web temática de Formación Profesional del Portal de Educación.

La aplicación generará la solicitud para entregar de forma presencial en el centro educativo donde se desee obtener plaza en primer lugar. En el documento se pueden indicar, por orden de preferencia, hasta siete ciclos formativos en diferentes centros, provincias o niveles. La presentación de más de una solicitud provocará la inadmisión de las presentadas. Del 25 al 28 de julio, será el plazo de matriculación en el período ordinario para el alumnado que haya obtenido plaza.

La Consejería de Educación publicará el 12 de septiembre de nuevo un listado con las plazas vacantes por curso y turno de cada ciclo educativo y, el 14 los listados definitivos de adjudicaciones en la fase de resultados. En este periodo, solo podrá participar, previa petición, el alumnado que no haya obtenido plaza en la fase ordinaria o desee optar a una mejora en la adjudicación. En este caso, la matriculación se realizará hasta el 16 de septiembre.

Arranca así un proceso de admisión que contribuye a que la Junta de Castilla y León continúe ofreciendo a los jóvenes de la Comunidad ciclos formativos adaptados a las necesidades del tejido industrial del territorio. De hecho, el número de alumnos continúa en aumento, desde los 30.000 matriculados en la Comunidad en el curso 2008-2009, a los 43.729 del curso 2021-2022.

Para el próximo curso se ponen a disposición plazas en 128 títulos, correspondientes a 22 familias profesionales, entre ellas la Agraria.

Los graduados en Ingeniería Agrícola tienen una elevada tasa de empleabilidad

La Facultad de Ciencias Agrarias y Ambientales de la Universidad de Salamanca imparte cuatro títulos oficiales, dos de grado y dos máster

C.R. / Redacción

La Facultad de Ciencias Agrarias y Ambientales de la Universidad de Salamanca imparte cuatro títulos oficiales, dos de ellos de grado y dos de máster universitario.

El Grado en Ingeniería Agrícola cualifica y habilita de forma exclusiva para la profesión de Ingeniero Técnico Agrícola. Los graduados en Ingeniería Agrícola, con una elevada tasa de empleabilidad, realizan actividades dirigidas a, entre otras, la dirección y asesoramiento técnico de explotaciones agropecuarias, gestión de cooperativas agrícolas, valoración y medición de fincas, tasación de seguros agrarios, actividades en empresas de fitosanitarios y abonado de tierras, empresas de jardinería, empresas de consultoría agrícola, realización de proyectos de regadío, proyectos de construcciones rurales, proyectos de instalaciones ganaderas o concentraciones parcelarias.

El Grado en Ciencias Ambientales está orientado hacia el conocimiento, valoración y gestión del medio natural, así como para la incorporación de estas capacidades en empresas e instituciones públicas. El programa formativo del Grado incide en la conservación y gestión ambiental y de los recursos naturales, la planificación ambiental y territorial, la verificación ambiental en empresas y administraciones, la



La universidad tiene suscritos convenios de movilidad y prácticas.

FOTO C. R.

calidad ambiental en relación con la salud o la comunicación y educación ambiental, con un claro enfoque hacia la sostenibilidad. En definitiva, los futuros graduados serán capaces de gestionar los recursos que derivan y se obtienen de nuestro mayor patrimonio, el natural, y,

por tanto, de nuestro futuro.

El Máster Universitario en Ingeniería Agronómica habilita para ejercer la profesión regulada de Ingeniero Agrónomo, y está diseñado para conceder las máximas atribuciones profesionales a los graduados en Ingeniería Agrícola (Facultad de

Ciencias Agrarias y Ambientales) y graduados en Ingeniería Agroalimentaria (Escuela Politécnica Superior de Zamora), así como los antiguos ingenieros técnicos agrícolas en sus diferentes especialidades. Los egresados de este Máster tienen reconocida valía en el sector y, a pesar de que el contexto socioeconómico de los últimos años no ha sido el más favorable para la creación de empleo, la mayor parte de los egresados está trabajando al poco tiempo de terminar el máster.

El Máster Universitario en Ciencias Ambientales pretende proporcionar una formación avanzada en el ámbito del Medio Ambiente que facilite a los estudiantes poder abordar planteamientos y soluciones en temas avanzados muy diversos como la gestión de tratamientos del agua, de suelos, del aire, de los residuos y gestión ambiental de los procesos tecnológicos, el diseño y ejecución de planes de ordenación del territorio y de programas de educación ambiental o el asesoramiento y dirección de las políticas ambientales de empresas y administraciones públicas. Cuenta con una especialidad en tecnología y gestión ambiental, especialmente orientada para titulados en ramas de las ciencias e ingenierías, y otra en medio ambiente y sociedad, orientada preferentemente a titulados en campos de actividad relacionados con las ciencias sociales y jurídicas.

Movilidad y prácticas

La Facultad tiene convenios internacionales con universidades extranjeras de Italia, Alemania, Portugal, Bélgica y Francia, que permiten la movilidad de sus estudiantes y la recepción de estudiantes extranjeros. También participa en el programa SICUE de movilidad nacional con la práctica totalidad de las universidades españolas que imparten los grados de Ciencias Ambientales e Ingeniería Agrícola, y en otros programas de becas nacionales e internacionales. Igualmente, cuenta con convenios de prácticas con más de 200 empresas, organismos e instituciones del espectro ambiental, agropecuario y agroalimentario español.



MERCADILLO

MAQUINARIA

COMPRAS

Compró: tubería de aluminio de segunda mano, 500 tubos de 6 metros de 2" y unos 50 tubos de 6 metros de 5". Telf. 679 405586.

Compró: cobertura aluminio 2 pulgadas preferentemente RAESA. Telf. 685 981282.

Compró: arado milagroso reversible. Telf. 620 210903.

Compró: abonadora AGUIRRE de 2500/3000 kilos. Que lleve chapa lateral para desorillo. Mejor que sea eléctrica. Telf. 690 328344.

Compró: máquina de quitar piedras. Telf. 620 210903.

Compró: una semichisel de 12 a 15 brazos y un rodillo de 4 metros aproximadamente. Telf. 685 227365.

Compró: canales de riego de cemento semicirculares de 60 cm de ancho y 60 cm de alto y de base 25 cm. Telf. 625 287456.

Compró: ruedas estrechas para tractor NEW HOLLAND 135m. Telf. 686 136031.

Compró: cisterna de purín capacidad 5.000 a 10.000 litros. Telf. 609 777249.

VENTAS

Vendo: vendo por jubilación remolque basculante de 7 toneladas, máquina aventadora y envasadora de cereal en perfecto estado (con cribas), rastra de 3,65 ms y 4 filas de pinchos, sembradora Sola de 21 botas, rodillo de 3,12 ms, aparvadero de hierro de 2,36 ms y 2 sinfines hidráulicos, en León. Telf. 616 997830.

Vendo: bañera GILI de 18 toneladas, segadora de alfalfa VICON de 2,80 metros, grada rotativa MASCHIO de 4 metros, cultivador RAZOL, des compactador RAZOL de 4 metros y generador de 4 cilindros. Telf. 652 675478.

Vendo: empacadora 262 con trillo, remolque esparcidor ASANO estiercol, peine siega tractor GASPARD0 2.20m, hilerador de hierba de 4 soles y tanque refrigerador de leche 250L. Todo en buen estado. Telf. 676 670818.

Vendo: tres sinfines hidráulicos, uno de ellos adaptado para remolque. Telf. 646 072238.

Vendo: cosechadora JOHN DEERE 1055 en perfecto estado y cosechando. ITV pasada. Telf. 679 480303.

Vendo: empacadora JOHN DEERE 349. Seminueva. Telf. 610 828321.

Vendo: rodillo de discos fundido de 450 mm de diámetro plegado hidráulico de 5 metros en tres tramos con ruedas y lanza; y rodillo arrastrado liso de 3.5 metros con ruedas traseras y lanza. Telf. 607 956630.

Vendo: depósito de 5500 litros, de poliéster reforzado con fibra de vidrio, sirve para agua y gasóleo, con poco uso y con dos apoyos verticales y dos ganchos arriba. Telf. 680 175838.

Vendo: peine GASPARD0 de 2m. de corte; hilerador rotativo marca JF an-

chura de trabajo de 3.5m.; hilerador de 6 soles; empacadora BATLLE modelo 250 con trillo convertible; grada de 19 brazos de caracol con rastra; motor CAMPEON 9CV; 45 tubos de 3", mangueras y trineos; cazo alto volteo con enganche a pala molido 405 de 2.2m de ancho. Telf. 617 037781 y 627 033146.

Vendo: arado OVLAC de 6 vertederas de ballesta. Está nuevo. Precio 9.000€. Telf. 639 216040.

Vendo: hilerador de un rotor de 4.2 de trabajo y segadora de 6 discos. Telf. 633 199837.

Vendo: arado reversible de 2 cuerpos. Telf. 649 485519.

Vendo: cuatro motores de riego CAMPEON, trineos y tuberías de aluminio. Telf. 636 664843.

Vendo: tractor NEW HOLLAND 6030 de 115CV con 4100 horas, arado OVLAC de tres cuerpos de tiras y sembradora MONOSEM de 5 surcos con arado para ballones. Telf. 669 602566.

Vendo: motor de regar DITER de 14 CV, bomba de regar CAPRARI y esparcido marca Apolinar Pastrana. Telf. 647 497316.

Vendo: tanque ALFA LAVAL de 200L en 150€. Telf. 620 596291.

Vendo: pala de 4 bombines, esparcidor de 5T y grada de 11 brazos. Telf. 697 894238.

Vendo: rodillo de 5.5 metros, cultivador de 5 surcos y forraje de alfalfa. Telf. 654 549927.

Vendo: dos tanques de leche, uno de 1340L y otro de 450L; un silo de 10.000Kg y una Bocat 1755. Telf. 620 229012.

Vendo: dos motores de riego por aspersión de 70 y 80 CV con centralita, cobertura de aluminio con aspersores de 1.2m y 1.5m de alto, tubos de 4" y llaves, dos carros de tubería y un carro para aspersores altos a la bomba TALLERES FUERTES. Telf. 687 117466.

Vendo: un rastro de 4 soles y una sembradora de cereal marca SOLÁ de 3.5 m. con preparador. Telf. 620 562851.

Vendo: máquina de sembrar John Deere (Siembra Directa), 4 metros de ancho de trabajo. Perfecto mantenimiento, con discos y botas al 75% de uso. Precio: 28.000 € iva incluido. Telf. 689 561515.

Vendo: remolque agrícola no basculante de chapa doble ballesta y ruedas de 3.5 largo x 2 de ancho. Precio 700€. Telf. 646 456267.

Vendo: cuadro de control PIVOT LYN SAID. Telf. 620 472411.

Vendo: esparcidor de abono de 7Tn marca VILLORIA; motor de riego DITER de 57CV y aspersores de lluvia y tubería. Telf. 653 351049 y 605 390784.

Vendo: por jubilación: grada de muelles de 13 brazos marca PANIAGUA; rodillo de 3m con ruedas y enganche a grada; abonadora de 500kg; sulfatadora fitosanitaria de 800L marca FITO; sinfin hidráulico para descarga de remolque; rodillo

picador de corteza para maíz de 5 surcos. Telf. 679 330667.

Vendo: por jubilación: sembradora SOLA 3.5 m con cajón para el micro; grada de 4m y 19 brazos en tres filas y dos ruedas estrechas de aricar. Todo en buen estado. Telf. 650 692553.

Vendo: MASSEY FERGUSON 8110; arados KVERLAND de 4 cuerpos, carro hidráulico de empacadora completo y un hilerador de 12 soles hidráulico. Telf. 625 372617.

Vendo: máquina de sembrar JOHN DEERE (Siembra Directa). 4 metros de ancho de trabajo. Perfecto mantenimiento, con discos y botas al 75 % de uso. Precio 28.000 euros IVA incluido. Información : 689 561515.

Vendo: sulfatadora 1200L; grada de 13 rejas, rastrillo y rodillo dentado y arado reversible 4 vertederas marca SÁNCHEZ; sinfin hidráulico; cultivador de maíz; alambre para cerca de ovejas; arado trisurco; sembradora URBON; motobomba CAPRARI y tubos de riego de 4". Telf. 639 403509.

Vendo: remolque agrícola de 4000 kg de chapa y doble ballesta. No basculante. Telf. 626 517152.

Vendo: 200 tubos de hume de palanca y de 89 pulgadas y 80 tubos de enganche de 4 pulgadas. Telf. 654 635930.

Vendo: vertederas de cohecho de 9 cuerpos marca SÁNCHEZ con poco uso. Telf. 633 668631.

Vendo: sinfin de 8 metros. Telf. 690 323849.

Vendo: rollo de 2'90 de anchura y diámetro de 30 cm. Telf. 692 112859.

Vendo: 20 tubos de 89 y un motor eléctrico CAPRARI de 15 KW. Telf. 629 470908.

Vendo: abonadora SULKY suspendida hidráulica con 2 platos. Telf. 650 946586.

Vendo: cañiza para pala león en buen estado. Telf. 676 755098.

Vendo: motor CAMPEON de 9 CV con bomba. Telf. 676 897626.

Vendo: vertedera KLEVERLAND de 4 cuerpos con ballesta. Telf. 622 420709.

Vendo: vertedera GOBERT de 3 cuerpos. Telf. 601 276598.

Vendo: sembradora de cereal NO-LI, 22 chorros; Abonadora AGUIRRE 800kg, Cribadora-Seleccionadora de grano y sinfin hidráulico. Telf. 920 244 200 y 606 908 301. Collado de Contreras (Ávila)

Vendo: rotavator GIROSPEC AGRA-TOR de 3,15 m de trabajo, en buen estado y arrancador de remolacha HOLGUERA de 3 surcos. Telf. 660 337018.

Vendo: gradas de disco en V de 20 discos y vertedera NOVEL de 4 cuerpos de 18 pulgadas reversibles -buen estado. Telf. 669 975866.

Vendo: equipo basculante completo con toma de fuerza, bomba y latiguillos. Mando y llave central. Depósito. 1300€. Telf. 609 240157.

Vendo: 4 ruedas con discos del tiro al 50% y ruedas dos direcciones al 40% con discos. 600€. Telf. 609 240157.

Vendo: piso móvil de 13.60m. de largo y 1.70m. de alto. Cartolas de aluminio. Ruedas sencillas al 50%. Ballestas parabólicas. Puertas traseras en libro. Aluminio total hidráulico. 6500€. Telf. 609 240157.

Vendo: motor DIESEL, 1 cilindro, 14 CV con arranque. Telf. 609 240157.

Vendo: motor CAMPEÓN, 1 cilindro, 12 CV con bomba de riego a presión y arranque manivela. 350€. Telf. 609 240157.

Vendo: caja de cambios y convertidor para volvo. 4200€. Telf. 609 240157.

Vendo: horquilla y las 4 botellas de levantamiento y volteo. 1000€. Telf. 609 240157.

Vendo: dos ruedas con disco 11-38. 600€. Telf. 609 240157.

Vendo: tractor JOHN DEERE 7710 por jubilación. No llevan IVA. Telf. 675 517876.

Vendo: grada de discos de 32 platos marca KVERNELAND. Telf. 690 323849.

Vendo: peine de segar hierba, marca GASPARD0 con doble cuchilla. Telf. 656 648356.

Vendo: motor DITER 82 CV, tubos de riego de varias medidas y martillo hidráulico para máquina mixta. Telf. 667 218459.

Vendo: vertederas de tres cuerpos reversibles, cultivador de 11, buen estado. Telf. 600 412131.

Vendo: enjambres de sobreaño modelo PERFECIÓN. Telf. 679 661087.

Vendo: 10 placas de calefacción para cochinitillos. Medidas 1,20 x 45cm. Telf. 656 648356.

Vendo: 4 silos metálicos con capacidad de un millón de kilos y báscula para trailer. Telf. 626 991762.

Vendo: ruedas estrechas para MESSEY y JOHN DEERE. Telf. 659 798969.

Vendo: tanque de leche de 5000 litros ALFA LAVAL AGRI. Telf. 619 809697.

Vendo: ruedas estrechas de JOHN DEERE modelo 6100. 4 unidades con discos. Telf. 680 212973.

Vendo: grada de discos con rodillo marca KUHN modelo DISCOVER XM - 44. En muy buen estado. Telf. 609 557955.

Vendo: arado CASTILLÓN reversible de 6 vertederas, pudiendo dejarla en 5. (Soria). Telf. 975 224131.

Vendo: rastrillo hilerador BAGÜES de 2 rotores de 7,5 metros, año de fabricación 2017. Buen estado. Telf. 666 547638.

Vendo: máquina de pipas GASPARD0 5 cuerpos. Recién reparada. 6.000 euros. Telf. 607 787196.

Vendo: tractor JOHN DEERE 6400 100 cv, 3000 horas. 21.000 euros; arado VOGEL de tres rejas, 1.200 euros, semichisel de 13 brazos y sembradora SOLÁ de 19. Telf. 622 781222.

Vendo: remolque marca CÁMARA 7.000 kilos, y sinfin incorporado. Precio 1.100 euros. Máquina de sembrar girasol y maíz, marca HELGUERA, de 4 cuerpos metálicos con 2

juegos de platos, borrahuellas y marcadores hidráulicos, 350 euros. Paraguas de coger almendras. Fabricación artesanal para hidráulico del tractor trasero 300 euros. Telf. 652 468230.

Vendo: rodillo cultivador de muelles marca MUR de 15 brazos. Telf. 656 743185.

Vendo: vertedera KVERNELAND ED 85, cuatrismo, bocado variable manual, bien de uso. Telf. 606 837952.

Vendo: carro herbicida marca AGUIRRE bomba de pistones depósito 1200 litros, 15 metros de barra, y mando con 5 vías. Telf. 652468230

Vendo: (Por cese de actividad agraria). Aperos de tamaño medio, arados de 3 rejas, chisel de 11 brazos, semichisel de 3 filas y 3 metros, abonadora de 800 kilos, sembradora de cereal y girasol de 3 metros, empacadora BATLLE. Todo muy económico. Telf. 608437679-677281402

Vendo: remolque de tableros de 2 ejes, de 10.000 kilos. En buen estado. Telf. 635 028027.

Vendo: remolque de 7.00 kilos en buen estado. Telf. 630 508507.

Vendo: sinfin SIAL con tripode y cargador de pacas pequeñas. Telf. 606 837952.

Vendo: NEW HOLLAND TDS 106 CV con instalación de pala, 6440 horas, ideal para viñas en fantástico estado. Telf. 670 990666.

Vendo: 2 ruedas de cosechadora de 500-70-R-24, un rodillo de KOSKILLER de 3,30 con su rodamiento y piezas, tractor SUPERAUTO, dos sinfines de 6 y 8 metros y dos botellas de basculantes de 8 y 10 metros. Telf. 652 949939.

Vendo: sembradora SOLA TRISEM 194" de 3 metros y 25 botas, dos marcadores hidráulicos como nuevos, un chisel de 7 brazos. Provincia de Valladolid. Telf. 686 598081.

Vendo: hilerador de 5 soles, 3 milagrosos de 9,10 y 11 metros, grada de 22 discos en V y dos remolques de 7.000 y 10.000 Kg. Telf. 657 571519.

Vendo: grada de discos GASCON EOS GR-RCHV de 26 discos y 26 pulgadas, en V hidráulica, año de compra 2012, precio de vena 7.000€ negociable. Telf. 667 764386.

Vendo: tubos de aluminio de 89 y 70 con cierre de palanca. bomba sacar agua para pozo abierto con manguera y aspersores bajos para remolacha y cereal. Telf. 689 826224.

Vendo: arado KVERLAND 16-95 de 4 cuerpos, rasetas y enganche rápido con hidráulico y rueda de control. Telf. 645 413211.

Vendo: vertederas reversibles hidráulicas de 4 cuerpos con rasetas, ancho variable marca GALUCHO, semi nuevas por 6.700€, y aricador de remolacha, maíz y girasol con discos de 7 cuerpos por 2.750€. Telf. 666 089744.

Vendo: semichisel de 3 metros de 16 cuerpos en tres filas, rastra de 4,40 metros, 36 tubos de aluminio de 3 pulgadas con aspersores y varios tornillos sinfines eléctricos. Telf. 615 476899.

Vendo: dos tractores HOHN DERRE mod 7610 y VALMET mod 8400S, económicos, cisterna galvanizada SANTAMARÍA con batidor y recién cambiados tambores y zapatas, equipo de frenado nuevo y despedregadora AGARÍN mod 300, utilizada solo una vez. Telf. 608 002855.

Vendo: máquina de cinco líneas para siembra de precisión de remolacha, maíz, girasol, marca KUHN-NODET, con todos sus accesorios, prácticamente nueva; sinfin hidráulico de 6 metros, arrancador cargador de remolacha MACE. Telf. 923 332351.

Vendo: dos sinfines eléctricos de 6 y 8 metros y un cultivador de 11 brazos. Telf. 686 845494.

Vendo: grada de discos 4 metros diente, arado FONTÁN de 5 rejas reversible (variable), sembradora SOLÁ 5 metros, rastra MIRABUENO 5 metros, chisel de 3.30 metros, carro herbicida 12 metros AGUIRRE, amontonador de grano 6 metros, sinfin hidráulico de 8 metros, remolque de 10000kg marca EGÜEN. Telf. 680 618546.

Vendo: máquina de herbicida de 18 m. y 5 vías, marca FITAGRI, ITV pasada y revisada. Telf. 652 558630.

Vendo: arado GIL de cuatro vertederas fijo, cultivador de 11 brazos y abonadora de 500 kg AGUIRRE. Telf. 653 164565.

Vendo: sembradora GIL de siembra directa 4 metros de reja y buen estado. Telf. 629 832621.

Vendo: JOHN DEERE 3150 simple tracción, con variador y pala TENIAS con enganche rápido muy bueno. Telf. 629 832621.

Vendo: JOHN DEERE 6900 con pala TENIAS B3 y opción ruedas estrechas. Telf. 629 832621.

Vendo: cosechadora JOHN DEERE W650 HILL MASTER corte de 6.70m. del año 2009 con pocas horas del trabajo. Telf. 675 494400 y 669 396640.

Vendo: sembradora directa de marca SOLA 1003 de 4 metros de siembra, fuerte. Seminueva. Telf. 639 028239.

Vendo: rastra ecológica marca GAHER de 7.5 metros de labor. Seminueva Telf. 616 047907.

Vendo: dos segadoras rotativas marca SAMAC y patín. Buen estado Telf. 639 028239.

Vendo: empacadora MASSEY FERGUSON 2170XD formato 120*90 alta densidad con rastros MUR eje tándem muy buen estado. Telf. 639 028239.

Vendo: tolva calibradora dos pesadoras, marca MATORANA, picadora AGUIRRE, dos moldes para hacer patés, veinte hectáreas de cobertura de aluminio y tubos de cuatro pulgadas, sembradora de patatas marca CRAMER, traspaleta eléctrica CRON, cinta de 8.60 cm de largo y cosechadora de patatas SAURO mod. 2002. Telf. 676 982892.

Vendo: disco de segar forraje VICON modelo MG 217 de 6 discos, rastro hilerador ESTOL de un rotor a toma de

MERCADILLO

fuerza de 3 metros y 10 brazos y carro de empacadora de alpacas pequeñas, Burgos. Telf. 649 635265.

Vendo: tractor MASSEY FERGUSON 810 con 5180 horas. Telf. 609 464542.

Vendo: sembradora GIL de siembra directa de discos Mod.5028-D impecable. Telf. 616 047907.

Vendo: sembradora SOLA de siembra directa de 3.5 metros, en muy buen estado. Telf. 629 440783.

Vendo: arado KEVERLAND reversible de 14 pulgadas de 4 vertederas. Telf. 616 412171.

Vendo: rastra con preparador de sembradora SOLÁ de 4 metros y medio. Telf. 605 480922.

Vendo: sembradora GIL siembra directa mod. Reja AIRSEM 4F- SNL-5032, 5 metros de ancho y 4 filas de trabajo, en perfecto estado. Telf. 615 099579.

Vendo: empacadora NEW HOLLAND BB940 en buen estado. Telf. 947 451016.

Vendo: tractor case MXM 190 10.600h. Buen estado.25.000 € Telf. 679 539650.

Vendo: portapales para enganchar brazos de tractor. Económico. Telf. 652 136493.

Vendo: cosechadora marca MASSEY FERGUSON 34. Por jubilación. En buen estado. Telf. 629 503370.

Vendo: sembradora HERNANDO 3-C -550 L. corte 2.30 m., abonadora SOLA 1800l.carro herbicida GAYSA 1200 l. y rastra corte 4.30 m. Telf. 947 262837 y 648 758899.

Vendo: 30 ha de tubería de riego de cobertura de 50 con generales de 4-3.5 y 3 pulgadas y 89 de palanqueta, con cruces para todas las generales, motor de riego y 2 bombas de tractor. Telf. 689 710565.

Vendo: cultivador de 3 metros con rastra de 13 brazos - 1200€, cultivador de 2.80cm con rastra de 25 brazos 3 filas - 1200€, rodillo de 2.80 de ancho exterior con tubo nuevo de 50 cm vale para viñedo - 900€, si se compra todo junto 3000€. Telf. 608 511977.

Vendo: segadora de 6 discos, hilerador de un rotor. Telf. 636 135719.

Vendo: tractor VALMET mod.8150-132CV 5000 horas, tractor Ebro mod.6100, empacadora de paquete pequeño marca HANLER, arado reversible de 4 cuerpos tajo variable hidráulico, cultivador anchura de trabajo 3.5 mts con 23 brazos de caracol, sulfatador marca CRUDER 620L, tanque enfriador de leche 270L y 3 trillos. Telf. 686 560121.

Vendo: trilladera de 4 brazos de madera fuertes de 3 mts de ancho, como nueva y 2 puertas de chapa galvanizada de corredera de 2.20x2.55(ancho x alto) cada una con puerta peatonal.Telf.686 560121.

Vendo: empacadora NEW HOLLAND BB9940 con tándem y 7600 paquetes, segadora acondicionadora FENDT de 3 metros año 2018, arado reversible LENKEN VARIOPAL 7 de 4 cuerpos. Telf. 676 414383.

Vendo: empacadora gigante MASSEY FERGUSON mod 185 MB serie II 80x90. Telf. 639 104547.

Vendo: empacadora WELGER AP-730 buen estado, con documentación y lista para trabajar. Telf. 605 129235.

Vendo: cultivador 19 brazos y 3 m de ancho, tractor LANDINI 10.000DT, kuskilder de 3,80 m de ancho fijo y milagroso de 9 brazos reformado, en perfecto estado. Telf. 699 416419.

Vendo: acondicionadora POTTINGER frontal rodillo 3 metros, chisel OVLAC de 11 brazos, ballesta con grada de discos, arado KEWERLAN PENTASURCO de ballesta tajo variable más disco de corte, sembradora mono grano de girasol SOLA PRO-SENK 7 cuerpos Telf. 679 601883.

Vendo: 15 trineos con gomas de 30 m. Telf. 609 220304.

Vendo: 150 tubos de regar de aluminio de 3,5" y de 6 m. de largo; 20 tubos de 4"; 100 aspersores de 1,2 m. de alto; cruces y curvas de tuberías; 2 mangueras para sacar aguas completas de 5 m. Telf. 659 789751.

Vendo: motor DITTER 52 CV y 3 turbinas. Telf. 653 291897.

Vendo: rastra 6 hileras 3 m, cultivador de tres hileras 3m 19 brazos, cajón cultivador de maíz y girasol 3m, Telf. 689 250210.

Vendo: segadora de 6 discos e hilerador de 1 rotor. Telf. 636 135719.

Vendo: cultivador de 15 brazos de muelle en 2 filas de 3,60 metros de anchura con rastro. Telf. 696 584633.

Vendo: preparador Kuskilder de brazo de caracol de 5 metros. Telf. 647 400410.

Vendo: bordeador para abonadora MADIMarrastrada. Telf. 647 400410.

Vendo: bomba de regar de 110.000 litros, marca ZEPEP completa y 22 trineos con aspersores y goma. 669 370627.

Vendo: kuskilder de 5 metros, milagroso de 9 brazos, remolque de 10 toneladas y KEWERLAND de 4 cuerpos. 650 260867.

Vendo: empacadora BATLLE 262, trillo convertible, y sembradora Sola de 13 botas, ambas en perfecto estado. Telf. 696 091889.

Vendo: por cese grada de discos de 25 discos hidráulico, abonadora SOLA de 1700 kgrs., ruedas para cultivar de JHON DEERE de 70 CV hasta 90 CV. Telf. 620 866061.

Vendo: tractor John DEERE 3150, simple tracción con pala. Telf. 616 620471.

Vendo: tractor JOHN DEERE 7530. Telf. 609 065501.

Vendo: MASSEY FERGUSON 140 CV; abonadora de 2000 Kg; vertedera de 4 con ballesta; aventadora con 2 sinfines; sembradora de cereal y sembradora de girasol. Telf. 665 490084.

Vendo: GPSCEREA autoguiado. Telf. 685 102608.

Vendo: sembradora AGUIRRE de 7 metros suspendida, neumática. Con ordenador y corte de tra-

mos de grano. Rejas, polea y ruedas nuevas. 11.000 euros. (Soria). Telf. 607956970

GANADERÍA

COMPRAS

Compró: ovejas de desvieje y cordeles de cebo. Telf. 722 807953.

VENTAS

Vendo: 250 cabras y 6 machos raza alpina seleccionada. Telf. 653 852980.

Vendo: vacas CACHENAS para parir o bueyes de raza CACHENA para carne. Criadas en la Dehesa La Cenia. Precio a negociar. Telf. 600 972255 y 696 670825.

Vendo: buche hembra acostumbrado a andar con ganado. Telf. 617 782401.

Vendo: 18 ovejas MERINAS. Telf. 696 425303.

Vendo: 300 ovejas castellanas. Telf. 679 478980.

Vendo: 12 vacas de 2 a 8 años. Telf. 620 307764 y 615 511139.

Vendo: sementales y reproductoras de la raza BLONDA AQUITANIA de todas las edades. Telf. 609 280704.

Vendo: sementales CHAROLESES Finca Montenegro. Barco de Ávila. Telf. 686 956451.

Vendo: 37 vacas NODRIZAS menores de 8 años y un novillo de dos años, sirven para incorporación. Telf. 654 230728.

Vendo: Novillas y sementales CHAROLESES con cara. Buena genética y facilidad de parto (Ávila). Telf. 619 063290.

Vendo: 300 ASSAF y nave 1.100 metros cuadrados en Villalcampo. Telf. 686 396268.

Vendo: novillas LIMUSIN con buena carta genética. Telf. 609 018841.

Vendo: animales BLONDA DE AQUITANIA con carta genealógica. Telf. 689 730911.

Vendo: becerras para vida, añojos, eralas y utreras F1 y becerros sementales certificados MORUCHO puro. Telf. 676 898401.

Vendo: toro MORUCHO negro, muy mando. Telf. 678 552943.

Vendo: lechazos de calidad suprema de IGP y cochinillos. Servicio a domicilio. Telf. 722 807953.

Vendo: 800 ovejas ojaladas por cierre de explotación ganadera, con posibilidad de instalaciones y nave. Telf. 630 081768.

AGRICULTURA

COMPRAS

Compró: derechos PAC. Zonas 1201 regadío, 401 Secano. Telf. 667 018251.

Compró: derechos de la 501. Telf. 609 811355.

Compró: derechos de la región 203 y de la 501. Telf. 665 651618.

Compró: 20 derechos de la región 801. Telf. 616 065394.

VENTAS

Vendo: paja y forraje. Telf. 610 828321.

Vendo: 350 tn de cupo de ACOR. Telf. 609 210256.

Vendo: 40 acciones de ACOR con cupo para la próxima campaña. Telf. 695 554759.

Vendo: 2 derechos de regadío. Telf. 608 721934.

Vendo: 20 acciones de ACOR. Telf. 652 018270.

Vendo: 40 acciones de ACOR con 280 tn de cupo. Telf. 680 430065.

Vendo: ensilado en bolas, microsillos de maíz y alfalfa. Telf. 605 892313.

Vendo: alubias, garbanzos y lentejas para sembrar. Velayos (Ávila). Telf. 667 528765.

Vendo: forraje de veza y forraje de cebada, empaquetado paquete grande de cuatro cuerdas. 659 430002.

Vendo: derechos de plantación de viñedo. Telf. 639 218601.

Vendo: 60 derechos de pago básico de la región 401. Telf. 636 848547.

Vendo: forraje de avena en paquete grande de 6 cuerdas. Telf. 696 061425.

Vendo: forraje de avena en paquete de 80x90. Telf. 615 113007.

Vendo: paja y forraje, zona Ciudad Rodrigo. Telf. 608 688397.

Vendo: 14 derechos de la región 501. Telf. 923 162341 y 686 106547.

Vendo: 3 derechos de la región 501 y 2 de la 1601. Telf. 653 243995.

Vendo: 6 derechos de la región 1601. Telf. 619 784036.

Vendo: participaciones de ACOR. Telf. 610 205244.

Vendo: 9 derechos de la región 501 Telf. 605 984716.

Vendo: derechos de pago básico zona 401. Telf. 629 551271.

Vendo: 10 derechos de pastos de la región 203. Telf. 639 028239.

Vendo: paja, paquetes grandes de 4 y 6 cuerdas. Telf. 689 414291.

Vendo: 20 derechos de la zona de Atapuerca Burgos. Telf. 619 969742.

RÚSTICAS

COMPRAS

Compró: o arriendo fincas agrícolas de regadío, zona Moraña. Telf. 685 981282.

Necesito: 5'05 hectáreas de la región 203 y 5'69 de la región 501. Telf. 619 632335.

Necesito: arrendar 30-40 hectáreas, en Villamayor y alrededores, máximo 10 Km de distancia, se pagará a buen precio. Telf. 649 175875.

Necesito: granja en alquiler para ganado porcino, zona de Guijuelo. Telf. 646 586957.

Sebuscan: tierras para llevar en renta en la zona de Villada y alrededores. Telf. 628 574441.

VENTAS

Vendo o alquilo: nave ganadera a 18 Km de León, con servicios de agua y luz independientes y 35 Has de terreno más pastos. Telf. 630 525317.

Vendo o alquilo: Corral de 1500 m² con valla de ladrillo, y colgadizo de 300m² y 4 m de altura en Arévalo, zona Prado Velasco Lllamar de 16:30 a 19:00 horas. Telf. 652 018270.

Vendo: parcela de 7,60 ha en Madrigal de las Altas Torres (Ávila) -Telf.655 933399.

Vendo: nave de 300 m² y 1600 m² de parcela en Madrigal de las Altas Torres. Telf. 636 990634.

Vendo: parcela en Fuente el Sauz (Ávila) de 5,60 has., de regadío. Telf. 638 584414.

Vendo: tierras de cultivo de secano en la zona de El Burgo de Osma. En concreto son: 1 Finca de 7,36 Ha. 1 Finca de 4,084 Ha. 1 Finca de 0,87 Ha. 1 Finca de 0,43 Ha. Se venden todas juntas (no por separado). Nota: Disponen de certificado de tasación oficial. Telf. 696 922234.

Vendo o alquilo: explotación agrícola ecológica de frutos rojos en El Royo. Telf. 676 488969 y 647 540048.

Vendo: finca rústica de secano 6 has, aproximadamente, en Calzada de Valdunciel. Contacto: ricardofer_1982@hotmail.com.

Vendo: finca de 11 has de regadío en términos de Castellanos de Villiqueira y Calzada de Valdunciel, con pivot de riego, pozo sondeo, cometida de luz, caseta para maquinaria y nave industrial de 369 metros cuadrados. Telf. 650 317207.

Vendo: dos parcelas de 5 has de secano en la zona de La Armuña. Telf. 654 582202.

Se dan: en aparcería 100 has., de secano en la zona de Cilleruelo de Abajo, Santibañez y Babón. Telf. 646 346670.

Vendo: explotación ganadera de vacuno 70 vacas y finca de 200 Ha., 40 de pastizal y resto de monte, nave de 1200 metros y comederos. Telf. 629 322108.

Se alquila: nave agrícola de 750 m². Telf. 689 250210.

Vendo: 30 Ha en Cobos de Segovia, una huerta y un solar de 1200 metros en Membibre de la Hoz (Segovia). Telf. 91 5050065.

Vendo: 2 parcelas de cultivo en Cobos de Segovia. Telf. 91 5050065.

TRABAJO

DEMANDAS

Se ofrece: tractorista o encargado para vivir en finca agrícola, experiencia demostrable, mecánica soldadura y mantenimiento. Telf. 639 163996.

OFERTAS

Se necesita: obrero en explotación a 9 km de Arévalo de porcino ibérico. Telf. 669 975866.

Busco: tractorista con experiencia en maquinaria agrícola, que sepa soldar, taller (cerca de Valladolid a 5 Km.). Telf. 675 905205.

Se necesita: comercial con experiencia para empresa de equipamiento porcino para zona noroeste. Telf. 618 607812.

Se necesita: peón para trabajar en campo, con experiencia en manejo de vacuno, porcino, maquinaria agrícola mantenimiento de fincas. Telf. 676 898401.

Se necesita: persona seria para trabajar en explotación agrícola y ganadera a 15 Km de Salamanca, preferible experiencia. Tel. 676 456873 y 616 974670.

Se necesita: tractorista para el mes de julio, con experiencia para la zona de Villadiego (BU). Telf. 615 099579.

Se necesita: tractorista con conocimientos de manejo de cosechadora, provincia de Burgos. Telf. 646 346670.

Se necesita: persona jubilada para que viva y pueda tener en perfecto estado una casa en un pueblo con ayuntamiento cerca del pantano del Ebro, Vivienda con comodidades, huerta, colmena y animales que deberían de mantener. Santa Gadea de Alfoz Burgos. Telf. 662 484726.

Se necesita: operario agrícola, con experiencia en maquinaria, para explotación agrícola. Telf. 659 965020.

Se necesita: tractorista, zona de Cantimpalos (Segovia), contratación indefinida, jornada completa. Telf. 669 993744.

Se necesita: incorporar operarios/as de máquinas vendimiadoras para trabajar en las campañas de varias denominaciones de origen (DO Rueda y DO Ribera del Duero) con inicio en agosto y fin a mediados de octubre. Se requiere experiencia en maquinaria agrícola. Interesados llamar al 947552091.

VARIOS

Busco: mula de gasolina, urge, nueva o seminueva. Telf. 649 286695.

Vendo: 2 naves, una de 400 m² y otra de 300 m² con agua y luz a 3km de la autovía León-Burgos, estación de Santas Martas. Telf. 610 400056.

Vendo: plantas de chopo, variedad 1214 BRUPE, UNAL y RASPALGE. Todas con certificado de origen, pasaporte fitosanitario y guía. Telf. 696 894675.

Vendo: leña de encina. De 40 a 60 cm. Telf. 679 793054 (La Vid - Burgos).

Vendo: vino cosecha del Arlanza. Telf.: 653164565.

Vendo: se cede vivienda para matrimonio que tengan experiencia en hacer la huerta y en ganadería. Telf. 680 871841.

RECORDAMOS A TODOS LOS LECTORES QUE LA INSERCIÓN DE ANUNCIOS ESTE ESPACIO ES TOTALMENTE GRATUITA PARA LOS SOCIOS DE ASAJA. PARA AQUELLOS QUE NO PERTENEZCAN A LA ASOCIACIÓN, EL COSTE ES DE 10 EUROS POR PALABRA.



ASAJA convoca sus concursos para niños y jóvenes, con la colaboración de la Fundación De Castilla y León

El fin es motivar a los más jóvenes para que valoren todo lo bueno que atesora el mundo rural

C.R./Redacción

Hasta el próximo 9 de septiembre está abierto el plazo de presentación de trabajos para los dos concursos dirigidos a niños y jóvenes que cada año organiza ASAJA de Castilla y León. Con estos concursos, que cuentan con la colaboración de la Fundación De Castilla y León, ASAJA quiere implicar a los más jóvenes en la construcción del futuro de nuestros pueblos, para que valoren todo lo bueno que atesora el mundo rural.

Como es habitual, el plazo de los concursos coincide con los meses de verano, cuando más juventud se reúne en los pueblos, sumando a los niños y jóvenes que tienen en el medio rural su residencia permanente otros muchos que pasan sus vacaciones con su familia en sus localidades de origen.

Así, se convoca el concurso de pintura "Así es mi pueblo" para niños de hasta 12 años, que este año cumple su XXIV edición. Con este certamen se pretende que los pequeños mues-

tren sobre el papel el día a día de los pueblos y campos de Castilla y León, dibujando motivos agrarios y ganaderos, paisajes, personas o cualquier otro aspecto de la vida rural.

Por otra parte, se convoca la XIV edición del concurso de fotografía "Mi pueblo, mi gente" para jóvenes entre 13 y 17 años. El objetivo de este concurso es que los más jóvenes muestren en fotografías el día a día de los pueblos, 'capturando' con sus cámaras y móviles tanto los campos y paisajes como las per-

sonas que en esos espacios viven y trabajan.

El plazo de presentación de los trabajos finalizará el viernes 9 de septiembre. Los sobres con los dibujos deben ser enviados a ASAJA de Castilla y León (Calle Hípica, nº1, entreplanta. Valladolid 47007), y en el concurso de fotografía tienen que hacerse llegar a través del correo electrónico (concursos@asajacyl.com). El fallo se dará a conocer a través del periódico de la organización agraria, en el cual se reproducirán los trabajos pre-



miados. Además, todos los que envíen sus dibujos o ideas recibirán un detalle en agradecimiento a su participación.

← LAS FOTOS DE NUESTROS AGRICULTORES Y GANADEROS



El disgusto de cada día. Cuando la cosecha no cumple las expectativas.



Alimentando al rebaño. Juan. Pelabravo, Salamanca.



Segando colza. Víctor. Villamediana, Palencia.



Pasando la ITV, ya unas cuantas para este EBRO 470.



Comprobando el avance del girasol. César. Adrados, Segovia.



Vigilando la tormenta. Miguel. Astudillo, Palencia.



Primeras cosechadoras en Garcillán, Segovia. Foto Nacho.



Arranque de zanahoria en una campaña complicada por los costes. Javier. Fuente el Olmo de Íscar (Segovia).



Buen avance de la remolacha. Javier. Velamazán, Soria.



Comprobando la humedad. Pollos, Valladolid.



A la tarea. Rubén. Villarrobejo, Palencia.



Preparando la viña. Sergio. Quintana del Pidio, Burgos.



Cosechando. Diego. Villeza, León.



Problemas. Antonio. Ataquines, Valladolid.



Recolectando con un ojo puesto en el cielo. José Antonio Sánchez. Mata del Eresma, Salamanca.