

# Campo Regional

PUBLICACIÓN MENSUAL DEL MEDIO RURAL

WWW.ASAJACYL.COM

FRANQUEO CONCERTADO 24/43

AÑO XXXIV Nº 354

NOVIEMBRE 2025



## SUMARIO

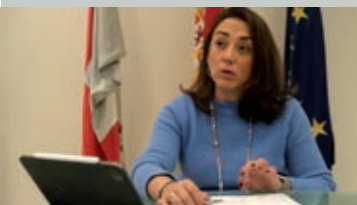

Entrevista a María González Corral, consejera de Agricultura, Ganadería y Desarrollo Rural

Págs. 8, 9 y 10



Ya se conocen los trabajos ganadores de los concursos de ASAJA para niños y jóvenes

Págs. 16, 17 y 18

## El campo europeo reclama una PAC sólida



ASAJA se suma a la protesta del 18 de diciembre en Bruselas

El 18 de diciembre miles de agricultores y ganaderos se reunirán en Bruselas para denunciar el enfoque erróneo de la UE hacia la agricultura: reformas de la PAC y del presupuesto, regulación excesiva y acuerdos como Mercosur. Alrededor de 40 organizaciones agrícolas de toda Europa han confirmado su participación, ASAJA entre ellas.

Pág. 7

## PROVINCIAS

**ÁVILA**, a vueltas con el lobo. **BURGOS**, más pelea para el viticultor. **LEÓN**, más costes para los regantes. **PALENCIA**, nueva planta de aceite en Paredes. **SALAMANCA**, joven agricultora 2025. **SEGOVIA**, retos de la ganadería provincial. **SORIA**, todo listo para nuestros premios. **VALLADOLID**, la asfixia del cereal. **ZAMORA**, la fauna es ya plaga.

Págs. 20-29

## ASAJA denuncia la cruda realidad: el agricultor cerealista solo gana la PAC

El estudio de costes de los cereales más comunes, como son el trigo y la cebada, que ha hecho público estos días la Junta de Castilla y León en su web fruto de un trabajo encargado a la Universidad de Valladolid, pone de manifiesto que, a pesar de las producciones excepcionalmente buenas de 2025, no se han cubierto los costes de producción.

El informe revela que los únicos ingresos netos que de media van a percibir los cerealistas son los provenientes de la PAC. "La PAC por sí sola -denuncia ASAJA- supone un ingreso insuficiente, ya que no permite invertir y modernizar las explotaciones, no permite vivir dignamente del campo, y no es una renta atractiva para los jóvenes interesados en incorporarse"

Pág. 11

## ÚLTIMOS DÍAS

CONTRATA EN ASAJA TU SEGURO DE CULTIVOS HERBÁCEOS ANTES DEL 20 DE DICIEMBRE HERBÁCEOS DE SECAÑO Y UVA DE VINO

## La PPA en jabalíes pone en guardia al sector español

ASAJA pide un plan de acción coordinado y urgente

Nuevo golpe a una ganadería asediada por las enfermedades. Tras la gripe aviar y la dermatosis nodular contagiosa, a finales de noviembre aparecía un foco de peste porcina africana en jabalíes muertos, en una comarca

de Barcelona, lo que prueba el papel decisivo de la fauna en la difusión de las enfermedades.

ASAJA exige a la Junta y al Estado que diseñen y ejecuten un plan de actuación urgente.

Págs. 12 y 13



La población de jabalíes se ha multiplicado por diez desde los años noventa.

FOTO C. R.



## OPINIÓN

## EDITORIAL

# El reto de incorporar jóvenes y hacerlo con éxito

JOSÉ ANTONIO TURRADO, SECRETARIO GENERAL DE ASAJA CASTILLA Y LEÓN



La oficialidad de la Junta de Castilla y León rebosa optimismo ante la cifra de casi un millar de solicitudes de incorporación de jóvenes al campo en la última convocatoria que finalizó el 30 de octubre. Aunque el periodo que abarca es de dos años, y por lo tanto los resultados no son tan optimistas como los pintan, en ASAJA consideramos que son suficientes para mantener toda la actividad agroganadera en el campo de Castilla y León, aunque es cierto que existe un cierto desequilibrio entre territorios y entre sectores, cuestión que se debería de corregir.

En ASAJA hemos defendido una política de apoyo a los jóvenes que nos ha llevado hasta la situación actual, mejor que antaño, donde se asignan derechos de la reserva nacional, se prima con un pago joven, se ha ampliado la compensación de la primera instalación hasta los teóricos 100.000 euros, se ha mejorado el porcentaje de subvención sobre lo invertido, se ha conseguido adelantar una buena parte de la ayuda concedida antes de certificar el expediente, y se ha articulado un mejor acceso al crédito privado a través del denominado “instrumento financiero”.

Todo esto no serviría de nada si nuestra profesión no se hubiera humanizado hasta llegar a la situación actual en la que, con carácter general, ya no se trabajan tantas horas y días al año, y el trabajo no es tan penoso porque se ha sustituido por la mecanización y la digitalización.

Hasta aquí las facilidades. Las dificultades, las de cualquier agricultor: poca rentabilidad, elevadas inversiones, demasiado riesgo, im-

previstos cada día, climatología adversa, problemas en la comercialización, horarios poco convencionales... Y cuando se empieza a ganar algo de dinero, o al menos a salir del bache, llega Hacienda y te cruje a impuestos, se lo lleva limpio para las arcas del Estado. Se lleva un dinero que has ganado, es cierto, pero que no tienes porque lo has invertido en tierras, un medio de producción imprescindible, y las tierras no se amortizan –se trata por igual al que las necesita para producir que al que las compra para especular–.

El gran problema de los jóvenes agricultores es ese, las tierras, disponer de tierras y de pastos a precios asequibles para dimensionar convenientemente la explotación. Y a este problema nadie da la solución, ni tan siquiera los padres, que a la hora de incorporarse los hijos están todavía en activo y no pueden ceder lo que no les sobra. Sin contar con que tenemos un sistema que desde la política ve con buenos ojos alargar la edad de jubilación y completar la pensión, una vez jubilado, con ingresos agrarios.

Aumentar la intensidad productiva de las tierras transformándolas en regadío es una buena medida, como lo es también impulsar ganaderías intensivas no dependientes de la tierra, aunque en estos casos se topa con normativa urbanística y medioambiental que entorpece y desanima al más valiente, como bien saben los que promueven granjas de cerdos o de aves. Estos sectores con demanda, como es el porcino, están parados porque no se deja a la iniciativa privada, a nosotros, trabajar como nos gustaría, como les gustaría a nuestros jóvenes.

**Director**  
Donaciano Dujó

**Director Ejecutivo**  
José Antonio Turrado

**Asesores técnicos**  
Nuria Ruiz Corral, Sonia González Romo, Esther Medina Moñibas

**Jefa de Redacción**  
Teresa Sanz Nieto

**Colaboradores**  
Marta Coloma, Celedonio Sanz Gil, Nacho Prieto, Enrique Palomo, José Javier Alonso, Sonia Hernández, Marco Porras Ortega

**Consejo de Redacción**  
Antonio Medina, Juan Luis Delgado, Joaquín Antonio, Arsenio García, César Monje, Juan Ramón Alonso, Esteban Martínez, Ana Pastor, José Luis Marcos

**Diseño y Maquetación**  
Arcadio Mardomingo

**Publicidad**  
ASAJA Castilla y León  
Tfno: 983 472 350

**Edita**  
Asociación Agraria Jóvenes Agricultores (ASAJA) Castilla y León  
Calle Monasterio de Santa Isabel, nº6, bajo  
47015 Valladolid  
Tfno: 983 472 350  
camporegional@asajacyl.com

**Imprime**  
Talleres del Diario de León

**Tirada**  
25.000 ejemplares mensuales

**Distribución**  
Enviado por correo gratuitamente

**D.L.:** VA-715/91

La publicación no se responsabiliza del contenido de los artículos firmados por sus autores.

[www.asajacyl.com](http://www.asajacyl.com)

**AVISO:** Las fotografías de CAMPO REGIONAL son reales. Cualquier contenido elaborado por Inteligencia Artificial será correctamente identificado para no generar engaño o dudas en nuestros lectores.

## Oficinas provinciales de ASAJA en Castilla y León



### ÁVILA

Duque de Alba, 6  
(Pasaje)  
C.P.: 05001  
Tel: 920 100 857  
Fax: 920 302 350

### Arévalo

Pza. El Salvador, 4  
C.P.: 05200  
Tel: 920 302 317

### El Barco de Ávila

Cordel de Extremadura, 2  
(edificio Sección Agraria Comarcal)  
C.P.: 05600  
Tel: 920 100 857

### Piedrahíta

Pza. Nueva de la Villa, s/n (Albergue Juvenil Gabriel y Galán)  
C.P.: 05500  
Tel: 920 100 857

### Navarredonda de Gredos

Pza. La Mina, 1  
(Ayuntamiento)  
C.P.: 05635  
Tel: 920 100 857

### Candeleda

Avda. de la Constitución, 8 - 1ª  
(edificio de Usos Múltiples)  
C.P.: 05480  
Tel: 920 100 857

### Arenas de San Pedro

José Gochicoa, 20 - 2ª Izqda  
(edificio Sección Agraria Comarcal)  
C.P.: 05400  
Tel: 920 100 857

### Sotillo de la Adrada

Pza. de la Concordia, 1  
(Ayuntamiento)  
C.P.: 05420  
Tel: 920 100 857

### BURGOS

Avda. de la Paz, 23, bajo  
C.P.: 09004  
Tel: 947 244 247  
Fax: 947 244 438

### Aranda de Duero

Pza. La Resinera, 3  
C.P.: 09400  
Tel: 947 500 155

### Medina de Pomar

Algorta, 8  
C.P.: 09500  
Tel: 619 518 436

### LEÓN

Paseo de Salamanca, 1 bajo  
C.P.: 24009  
Tel: 987 245 231  
Fax: 987 876 012

### Carrizo de Ribera

Avenida Puente de Hierro, 74  
C.P.: 24270  
Tel: 987 357 409

### La Bañeza

Plaza Romero Robledo, 3  
C.P.: 24750  
Tel: 987 640 827

### Ponferrada

Batalla de Lepanto, 8  
C.P.: 24400  
Tel: 987 456 157

### Sahagún

Herrería, 2  
C.P.: 24320  
Tel: 987 780 781

### Santa María del Páramo

Avda. Reino de León, 28  
C.P.: 24240  
Tel: 987 351508

### Valencia de Don Juan

Federico García Lorca, 11  
C.P.: 24200  
Tel: 987 751 511

### Villablino

Plaza Luis Mateo Díez (Casa de Cultura)  
24100 Villablino

### PALENCIA

Felipe Prieto, 8.  
Plaza Bigar Centro  
C.P.: 34001  
Tel: 979 752 344

### Saldaña

Huertas, 1 - entreplanta  
C.P.: 34100  
Tel: 979 890 801

### Aguilar de Campoo

Plaza de la Tobalina, 28  
C.P.: 34800  
Tel: 979 123 913

### Cervera de Pisuerga

Matías Barrio y Mier, 5  
C.P.: 34840  
Tel: 979 870 361

### Herrera de Pisuerga

Eusebio Salvador, 38  
C.P.: 34406  
Tel: 979 130 090

### SALAMANCA

Camino estrecho de la Aldehuela, 50  
C.P.: 37003  
Tel: 923 190 720  
Fax: 923 190 872

### Ciudad Rodrigo

Ctra. de Cáceres, 81-1.º  
(frente a Unidad Veterinaria)  
C.P.: 37500  
Tel: 923 460 369

### Guijuelo

San Juan de Sahagún, s/n (edificio de la Cámara Agraria)  
C.P.: 37770  
Tel: 615 214939

### Peñaranda

Duque de Ahumada, s/n (junto al Cuartel de la Guardia Civil)  
Tel: 615 214939

### Vitigudino

Santiago Fuentes, 4  
C.P.: 37210  
Tel: 923 500 057

### SEGOVIA

Bomberos, 10  
C.P.: 40003  
Tels: 921 430 657  
921 430 708  
Fax: 921 440 410

### Aguilafuente

Ctra. de Lastras de Cuéllar  
C.P.: 40340  
Tel: 921 572 057

### Campo de San Pedro

Ctra. Cedillo de la Torre s/n  
C.P.: 40551  
Tel: 921 556 373

### Cuéllar

Pza. Huerta Herrera 8, 1º A  
C.P.: 40200  
Tel: 921 141 562

### Villacastín

Ayuntamiento Local  
Pza Mayor, 4  
C.P.: 40150

### SORIA

J. O s/n (Pol. Ind. Las Casas-Vivero de Empresas)  
C.P.: 42005  
Tel: 975 228 539  
Fax: 975 228 645

### Almazán

Camino de Perdices s/n  
Tel: 975 310 480

### San Esteban de Gormaz

Polígono de la Tapiada (Vivero de Empresas)  
CP: 42330  
Tel: 975 351098

### VALLADOLID

Pza. de Madrid, 4-3ª  
C.P.: 47001  
Tel: 983 203 371  
Fax: 983 391 511

### Medina del Campo

Adajuela, 1  
C.P.: 47400  
Tel: 983 804 815

### Peñafiel

Calle del Donante, 1  
C.P.: 47300  
Tel: 983 881 289

### Medina de Rioseco

Soportales del Carbón, 16 (esquina calle Castillo)  
C.P.: 47800  
Tel: 983 701 091

### ZAMORA

Pza. de Alemania, 1, 3º planta  
C.P.: 49014  
Tel: 980 532 154  
Fax: 980 534 033

### Benavente

Avda. El Ferial, 42  
C.P.: 49600  
Tel: 980 633 158



## Soluciones para el profesional de la agricultura y ganadería



## CARTA DEL PRESIDENTE

# Ganadería sana, alimentos seguros

**DONACIANO DUJO CAMINERO**  
PRESIDENTE DE ASAJA CASTILLA Y LEÓN



**D**urante bastantes años, en las reuniones de seguimiento sobre sanidad animal la tuberculosis y la brucelosis concentraban todas las preocupaciones y esfuerzos. Hoy, aunque siguen presentes, y en especial la tuberculosis esquiva una y otra vez el objetivo de ser erradicada, es rara la campaña que no sumamos una nueva enfermedad. Hace un par de años fue la EHE, que barrió de sur a norte la cabaña de bovino de toda España. Y ahora nos toca la dermatosis nodular contagiosa (DNC), aunque esta vez el punto de partida ha sido el inverso, puesto que donde se han concentrado los focos -por el momento, y esperemos que siga así- ha sido en Gerona. A estas enfermedades “nuevas”, hay que sumar las que no lo son pero que periódicamente intensifican su virulencia. La lengua azul, por ejemplo, o últimamente dos viejas conocidas, como son la gripe aviar y la peste porcina africana (PPA), durante muchos años erradicada.

Hoy por todo el planeta circulan mercancías y personas rápidamente. La elevación de las temperaturas, con un verano que se alarga en el otoño y en la primavera, tampoco ayuda. Para las enfermedades no hay fronteras. La EHE o la DNC viajan tranquilamente en un camión, alojadas en un mosquito, por ejemplo. La experiencia de lo vivido con el Covid hace a las autoridades ser muy cautas al respecto, y hace mucho que no se arriesgan a prometer que erradicarán enfermedades al cien por cien. Da la impresión de que se conforman con que pasen rápido y con las menores pérdidas



“Necesitamos que nuestra cabaña conserve su buen estatus sanitario”

posibles. Cerrar las fronteras en algún momento puntual puede servir, pero no como sistema, puesto que nuestra propia ganadería es hoy fuertemente exportadora. Lo que necesitamos es que nuestra cabaña conserve su buen estatus sanitario, que nos permite que

hoy España sea la séptima potencia mundial en exportación de alimentos. De ahí la importancia de la prevención, la de todos y cada uno de los ganaderos, porque si el sistema falla, perjudicará a todos.

Con este escenario, España y el resto de países europeos, coordinados por la propia Unión Europea, tienen que prepararse para amortiguar lo que venga. Lo primero, hay que proteger la salud de las personas. En este sentido, es importante tranquilizar, porque la mayoría de estas enfermedades, como es el caso de la PPA, no se transmiten al ser humano. La gripe aviar es, como indica su nombre, una gripe, y los propios ganaderos toman precauciones.

Lo segundo, hay que garantizar la alimentación de la población, y para ello asegurar que los productos cumplen todas las garantías sanitarias, como así es. Y en tercer lugar, hay que proteger al sector productor, porque donde está el principal daño de estas enfermedades es en las pérdidas que causan en la cabaña ganadera. No es nada fácil para un ganadero tener afrontar el vaciado sanitario de su explotación, perder a todos sus animales, una medida preventiva que se adopta cuando una sola res presenta síntomas. Las precauciones son máximas, y es positivo para el sector en su conjunto y para la sociedad, pero es un golpe muy grande, profesional y personal, para el ganadero afectado, al que hay que ayudar para que sufra los mínimos perjuicios económicos.

Por último, una reflexión. Las noticias sobre alimentación, como es lógico, impactan mucho a la población. Los tertulianos lo saben, y a veces, por falta de información se crea alarma y confusión. España es el primer productor europeo de carne de cerdo y de pollo, y uno de los primeros en huevos. Es un sistema de producción intensivo y muy profesional en el que se trabaja cada día con medidas de bioseguridad máximas. Basta con imaginar qué hubiera ocurrido si todas las gallinas estuvieran en un espacio abierto: hoy no quedaría una docena de huevos en toda España. Tarea fundamental de nuestros políticos, empezando por el presidente del Gobierno, es que se se tomen medidas urgentes y eficaces para recuperar cuando antes la exportación de nuestras producciones.

## AÑOS ATRÁS

1965

1966

1967

1968

1969

1970

## Inicios del saneamiento

“El año 1966 señalará un hito importante en la mejora ganadera de Palencia, principalmente por estos logros: la iniciación del saneamiento ganadero en materia de tuberculosis ovina; el sensible incremento de la inseminación artificial en bovinos; nuevas orientaciones en la programación de la mejora del ovino de razas churra y sarda, y la adopción de las primeras medidas organizadas para combatir la bru-

celosis ovina, punto de partida de la brucelosis humana. En la lucha contra la tuberculosis bovina han sido saneados 45 municipios de Tierra de Campos con 1795 vacas, de las que resultaron reaccionantes 334, el 18,6%, habiendo sido sacrificados 321. Hemos iniciado la campaña de vacunación de ovinos de zonas infectadas de brucelosis. Nos hemos ocupado de la distomatosis ovina con un trata-

miento gratuito. Combatimos sin cesar el aborto infeccioso vacuno o brucelosis bovina. Hemos vacunado gratuitamente a 1979 terneras, futuras madres que prácticamente no abortarán durante su vida productiva. En el Norte nos hemos preocupado de la hipodermosis bovina o “barros” o “medraderas” que de esta forma tan inadecuada llaman los ganaderos a la enfermedad. También hemos iniciado tratamientos contra la teniasis de los corderos. En cuanto a la brucelosis, hay que

seguir vacunando. Si entre tanto mejorara nuestra economía hasta poder afrontar una política de sacrificio obligatorio con indemnización, ello sería la conjunción más favorable junto con la aplicación de las medidas apropiadas de higiene pecuaria para erradicar la enfermedad a corto plazo, y eso ya se sabe que llevaría pronto a la eliminación de la brucelosis humana”.

1966, ACEPTABLE PARA LA GANADERÍA.  
DIARIO PALENTINO, 4 DE ENERO 1967.



## OPINIÓN

LA CRIBA

# Las granjas son oasis sanitarios entre una naturaleza enferma

CELEDONIO SANZ GIL PERIODISTA ESPECIALISTA EN TEMAS AGROGANADEROS



En estos momentos el sector ganadero mundial vive inmerso en una especie de angustia sanitaria. En España ha surgido, sobre todo, a raíz de los focos de dermatosis nodular contagiosa bovina aparecidos en la provincia de Gerona. Detectados, aislados, tratados y cuyo desarrollo parece estar controlado. Los ganaderos empiezan a temblar ante la amenaza de vacío sanitario, ese que obliga a sacrificar al ganado de toda la explotación en cuanto aparece un positivo, y las diferentes autoridades sanitarias implicadas comienzan a recopilar las existencias de vacunas, los métodos de administración, y desempolvan toda la normativa respecto a controles del ganado, límites de transporte, confinamientos y demás.

Todo ello referido a nuestra ganadería, a los animales domésticos, a nuestras granjas, de las familiares a las más productivas. Pero nadie parece darle importancia a que el peligro más intenso, más diferencial, más incontrolable, está en la naturaleza salvaje. Animales que vuelan o corren y no saben de fronteras, ni nacionales ni autonómicas. Animales que no pueden ceñir su vida a los espacios naturales que el hombre les habilita. Animales que cada vez son más, porque el ser humano les facilita comida y protección, lo que aumenta su nivel reproductivo.

Animales que cada día tienen menos espacio libre porque el desarrollo urbano continúa imparable y por eso superan el miedo al contacto con las calles y las viviendas humanas. Crecen exponencialmente los ataques a animales de granjas por parte de lobos o zorros, pero también los avistamientos de otros animales salvajes como jabalíes u osos por las calles de las ciudades y los accidentes de tráfico que provocan ciervos, corzos, conejos, que atraviesan las carreteras para buscarse la vida.

Los datos son muy preocupantes. Las últimas estadísticas ponen de manifiesto que la Peste Porcina ha alcanzado la mayor distribución de la historia a nivel mundial, a lomos del jabalí se extiende por Europa y por Asia. La cuestión no era si llegaría a España, sino solo cuándo llegaría o se detectaría en nuestro país. En Aragón recogen cientos de cadáveres de grullas afectadas por gripe aviar, que perecen en su eterno peregrinar entre el Sur de África y el Norte de Europa y amenazan al sector avícola, la producción de carne de ave y de huevos.



Frente a ello, y en contra de lo que ciertos sectores ecologistas radicales han intentado propagar en los últimos años, las explotaciones ganaderas se pueden considerar oasis sanitarios. La normativa es estricta respecto a los controles veterinarios a la composición de los piensos compuestos para la alimentación, a la administración de medicamentos, a la eliminación de los cadáveres, al aislamiento de los visitantes o a las garantías del

gestión, el personal veterinario o la compra y administración de medicamentos. Los animales enfermos y las explotaciones enfermas son inmediatamente apartadas de la cadena alimentaria para no dañar la salud de las personas. Para un ganadero ver morir animales enfermos es un verdadero drama, pero tener que matar animales sanos para nada supone un dolor que va más allá de cualquier explicación.

Desde algunos sectores, siempre malintencionados, incluso se llega a insinuar que esa declaración de enfermedades puede ser positiva para los ganaderos por la cantidad de ayudas que reciben. Es el recurrente tema de las subvenciones en el campo, que es tan cansino pero que siempre aparece como un mantra que no se puede desterrar.

Es necesario volver a explicar que esas ayudas nunca cubren las pérdidas generadas y mucho menos el lucro cesante. Ayudas que, además, nunca se sabe cuándo llegarán porque los plazos de las normativas y los procesos administrativos son inescrutables.

Con todo este panorama a nuestro alrededor hay que reivindicar una vez más la ingente labor del sector ganadero, de esas granjas productivas, y contraponer esa mala imagen que se impregna en la opinión pública cada vez que alguien las tilda de macrogranjas. Al mismo tiempo, hay que advertir del peligro que conlleva implantar sistemas de producción más abiertos, más cercanos a esa naturaleza libre pero también enferma y que es imposible controlar.

“Las ayudas que recibe el ganadero nunca cubren las pérdidas generadas, y mucho menos el lucro cesante”

transporte. Todavía perviven en algunos lugares los ecos de aquellas campañas de “alucinados” que asaltaban las granjas para liberar a los animales, sin que la Justicia haya hecho cumplir los castigos que merecían.

La salud de los animales es fundamental. El ganadero lucha cada día para mantenerla y mejorarla, de ella depende la supervivencia de la explotación, su propia supervivencia, es su medio de vida. Requiere una inversión importantísima en material de todo tipo, desde los útiles de producción a los métodos de

NOVIEMBRE-DICIEMBRE

## Cabañuelas

### 2ª quincena de noviembre

Vientos variables del Noreste, que se irán destemplando. Comenzarán pequeñas escarchas y nieblas mañaneras. Aunque habrá mañanas de sol, el tiempo tornará a invernizo, con aires del norte que traerán heladas cada vez más fuertes por la noche y nieves en las cotas altas.

### 1ª quincena de diciembre

En la misma línea, escasos nublados pero con fríos nocturnos y vientos secos y turbulentos. Hacia mediados, el cielo se cerrará y traerá agua, bien con lluvia, bien con nieve. Las temperaturas irán bajando hasta entrar de lleno en las heladas propias del invierno.

## Citas y fiestas

**Agroalimentarias:** Jornadas del Cardo rojo de Ágreda, Soria, el 8 de diciembre; Feria de productos de la Tierra El Milano, Salamanca el 6 de diciembre; Feria Agroalimentaria de Sariegos, León, el 7 de diciembre; Feria Agroalimentaria de Cerralbo, Salamanca, el 7 de diciembre; Feria Agroalimentaria de Productos del Otoño, 7 de diciembre en La Zarza de Pumareda, Salamanca; Feria de los Dulces de las Monjas, 13 y 14 diciembre en Morille, Salamanca; Jueves de los Dulces, 18 de diciembre, en Ledesma, Salamanca; Mercado Navideño del Camino, 19 al 21 de diciembre, en Carrión de los Condes, Palencia; Mercado navideño de Ciudad Rodrigo, Salamanca, del 19 al 21 de diciembre.

**Artesanía:** Feria del Acebo y el Adorno Navideño, 6 y 7 de diciembre, en Oncala, Soria; Feria San Felices de los Gallegos, Salamanca, el 7 de diciembre; Feria de Artesanía de Berlanga de Duero, Soria, el 8 de diciembre.

**Fiestas populares:** El día 8 de diciembre, la Inmaculada, es día grande en Villalpando (Zamora), Miranda del Castañar (Salamanca), Salas de los Infantes (Burgos), entre otros. Otras fechas señaladas: San Nicolás (el día 6), en Madrigal de las Altas Torres, o el Día de la O en Briviesca (Burgos).

## Y el refrán

Día de San Martino, el invierno viene de camino; si le dicen “dente” llega por San Clemente y aunque venga retrasado, por San Andrés ya ha llegado.



# La Comisión Europea gana la primera etapa del maratón de la futura PAC

J. PEDRO MEDINA INGENIERO AGRÓNOMO, EX-VICECONSEJERO DE POLÍTICA AGRARIA COMUNITARIA Y DESARROLLO RURAL



En la primera quincena del mes de noviembre han sido numerosas las manifestaciones y posiciones políticas en relación con el inicio de las negociaciones de la propuesta del Marco financiero plurianual de la Unión Europea (MFP) 2028-2034, presentada por la Comisión en el mes de julio. En mi opinión, es el hito más importante, en el que se negocia el DINERO de la PAC, e imprescindible para después poder hablar de las propuestas o medidas concretas de la nueva PAC a partir de 2028.

El Comisario de Agricultura, Christophe Hansen, ha manifestado que las propuestas presentadas por la Comisión eran el inicio de una carrera y que su desarrollo se extenderá durante los próximos dos años, con las aportaciones del Parlamento Europeo y del Consejo, señalando que no “es un esprint, es un maratón”.

Las declaraciones del Comisario se producían después de que los cuatro grupos políticos, que respaldan a la presidenta de la Comisión, amenazaran con bloquear las negociaciones sobre el próximo presupuesto de 2 billones de euros, a menos que se introdujeran cambios claves en la propuesta original.

En su carta, los líderes de los cuatro partidos expresan su preocupación por: la renacionalización de la PAC, la necesidad de mantener un presupuesto específico para la ella, la preservación de la igualdad de condiciones para nuestra agricultura y una reforma que corrija un déficit democrático inherente de la participación del Parlamento.

En el centro del conflicto se encuentra la propuesta de fusionar las subvenciones agrícolas y regionales en Programas nacionales por un total de 865.000 millones de euros, una propuesta que ha suscitado una feroz oposición por parte de los agricultores y los líderes regionales, preocupados porque la puesta en común de recursos conlleve un trato desigual a los beneficiarios, y que la “Renacionalización” conlleve la pérdida de la “C” de común de la PAC.

La Comisión Europea, con su presidenta a la cabeza, reaccionó con habilidad, el domingo día 9 de noviembre, y ofreció concesiones menores en una carta -enviada a la presidenta del Parlamento y a la primera ministra da-



nesa-, previa a la reunión del lunes siguiente, con el objetivo de allanar el camino del pleno del Parlamento día 12. Las maniobras de última hora de la Comisión constituyen un raro ejemplo de cómo el Ejecutivo cede ante la presión de un Parlamento y en principio no deja en buen lugar al Consejo, salvo que también lo conociera.

Por un instante fugaz, los clanes enfrentados del Parlamento encontraron un objetivo común: rechazar el Marco Financiero Plurianual. Sin embargo, ha sido suficiente que la presidenta de la Comisión maquillara su propuesta, con pequeños ajustes legales, para evitar una rebelión de la frágil unidad de la coalición del parlamento. La Comisión ha ganado la primera etapa del maratón, podemos aplicar el refrán que dice el veranillo de San Martín dura tres días y fin. Con esta maniobra, la Comisión sigue la hoja de ruta y el paso del tiempo sirve de entrenamiento para ganar el maratón.

El Comisario de Agricultura también ha multiplicado sus apariciones defendiendo las propuestas de la nueva PAC, ha llegado a decir que la “C” de común se hace más grande y que no es verdad que cada país pueda hacer lo que quiera, rechazaba que hubiera recortes presupuestarios, señalando que habrá más fondos para los jóvenes y para los pagos asociados. Manifestaciones que efectúa por razón de su cargo, pero que probablemente él no se crea.

En mi opinión la “C” de común viene diluyéndose desde hace años, un paso significativo fue la actual PAC y los Planes Estratégicos, los diferentes modelos voluntarios de pagos asociados en los estados miembros, sin olvidar las importantes diferencias en las ayudas de estado, donde observamos como, en el periodo 2021-2023, los Países Bajos han sido, con diferen-

“En la PAC, la “C” de común viene diluyéndose desde hace años”

cia, quien más apoyo ha brindado a su sector agrícola, tanto en términos absolutos, como en relación con los pagos directos o el valor de la producción agrícola nacional.

En un sueño uno podía esperar que, coincidiendo con la festividad de “San Martín de Tours”, santo conocido por su bondad y generosidad, la presidenta Von der Leyen hubiera corregido sus propuestas con algún gesto hacia el sector agrario, también ejemplo de solidaridad y generosidad hacia los demás con su trabajo y quehacer diario. En sus propias palabras indicó como: “los agricultores europeos pro-

porcionan alimentos de primera calidad y dan vida a nuestro campo... la PAC sigue siendo el eje central del presupuesto de Europa”.

Pero no, la presidenta defendió durante el pleno parlamento del día 12 sus propuestas, desoyendo las múltiples críticas. No solo insistió en sus bondades, sino que fue más lejos con advertencias sobre el riesgo y las consecuencias negativas que provocaría un retraso en su aprobación. Pero sus palabras y justificaciones no convencen a los agricultores europeos.

La próxima etapa del maratón será el próximo 18 de diciembre, día en el que se reunirá el Consejo Europeo, allí los Jefes de Estado debatirán sobre las propuestas del MFP, y lo primero será conocer si están de acuerdo o no con el importe global de 2 billones de euros; en segundo lugar deberán opinar sobre las prioridades de gasto, y en tercer lugar sobre el modelo de gobernanza. En el caso de que el Consejo aprobara por unanimidad las propuestas de la Comisión en cuanto al MFP, ya podremos iniciar el debate sobre las diferentes propuestas de la PAC; hasta entonces, el debate será estéril.

Los agricultores europeos han anunciado, para ese día, una gran manifestación en Bruselas donde harán oír sus propuestas. Hace ya dos años, diciembre de 2023 y primavera de 2024, los agricultores se manifestaban por todas las capitales europeas rechazando la actual PAC. En parte sus propuestas fueron escuchadas, quizá porque el momento era distinto, las elecciones europeas estaban a punto de celebrarse. Pero ahora comprobamos que las promesas sobre el futuro de la PAC, anunciadas en aquellas fechas, han quedado en papel mojado.

Confiemos que el castillo de naipes no se derrumbe y las protestas de los agricultores den su fruto y sean escuchadas, de forma que el Consejo Europeo haga rectificar a la Comisión. Pero mucho me temo que suceda algo similar a lo vivido en el pleno del Parlamento Europeo de la semana en la que se celebraba San Martín. La Comisión no partirá su capa para proteger a un sector estratégico que Europa necesita como garantía de acceso a los alimentos que comer. Algo esencial, porque todos sabemos que disponer de alimentos evita guerras.



## SINDICAL

## Formación sobre bienestar en bovino

Conforme ordena la normativa nacional en vigor sobre granjas, recientemente recogida en una orden autonómica, toda persona que trabaja con ganado bovino en la explotación debe tener una formación mínima de veinte horas de duración en bienestar, bioseguridad, higiene y sanidad de los animales. ASAJA te aconseja contactar con nosotros para ayudarte a cumplir con este requisito. Las personas que puedan acreditar un mínimo de tres años de experiencia práctica en los últimos seis años en trabajos relacionados con la cría de ganado estarán exentas de cursar dicha formación; pero deben presentar una solicitud para conseguir esa exención y obtener el certificado de competencias. También están exentos de cursar la formación quienes posean titulación superior relacionada con la producción ganadera y la sanidad animal. Las demás personas que trabajen con ganado bovino deben realizar un curso para adquirir esa formación en materias animales de bienestar, bioseguridad, higiene y sanidad. ASAJA informa a los asociados que tanto quienes quieran presentar la solicitud de exención y la obtención del certificado de competencias como cursar la actividad formativa pueden informarse en nuestras oficinas.

## Los anticipos PAC, al 93 por ciento

A fecha 28 de noviembre, la Consejería había propuesto pagos de los anticipos de la PAC al 93% de las solicitudes



## EXPO SAGRIS, acercar el campo a la ciudad

El campo se ha acercado a la ciudad en la primera edición de EXPO SAGRIS, organizado por IFEMA Madrid en colaboración con ALAS (Alianza por una Agricultura Sostenible) como asociación promotora. Del 6 al 8 de noviembre, el Salón de la Agricultura y la Ganadería ha desarrollado una agenda con más de un centenar de actividades entre foros, auditorios, stands, aulas didácticas y plazas temáticas que busca mostrar la realidad, la innovación, el talento y la riqueza sociocultural del mundo agroalimentario. ASAJA, entre otras entidades del sector, ha colaborado en la iniciativa.

de agricultores y ganaderos de Castilla y León. Los anticipos abonados hasta el momento, que suman 587 millones a 51.706 agricultores y ganaderos, incorporan casi todas las intervenciones de ayudas directas. Quedan pendientes las ayudas asociadas al cebo de terneros, que requieren disponer de la relación de animales sacrificados entre el 1 de octubre de 2024 y el 30 de septiembre de 2025. Esta información se cerrará a comienzos de febrero de 2026. En los tres pagos realizados hasta ahora se ha podido

incluir el 93% de las solicitudes presentadas gracias a la realización de los controles exigidos por la normativa europea, tanto administrativos como por monitorización y sobre el terreno, de tal forma que solo quedan pendientes correcciones detectadas en la ejecución de los controles. Una vez completada esta fase, el siguiente paso será la propuesta del pago del saldo de la campaña 2025, que se realizará a mediados de diciembre, lo que permitirá abonar el 90% del importe total previsto para esta campaña. Desde ASAJA

reconocemos los buenos datos de pago, si bien pedimos máxima agilidad en la resolución de los problemas que hayan surgido en el 7 por ciento de solicitudes pendientes, que suponen problemas de liquidez para casi 4.000 solicitantes.

## Agrovid y SIEB, en enero

Agrovid y SIEB, las ferias especializadas en cultivo del viñedo y equipamiento para bo-

degas reunirán el próximo mes de enero en Feria de Valladolid al sector de la vitivinicultura. Ambos salones se desarrollarán de forma simultánea, del 27 al 29 de enero, con contenidos de carácter comercial, divulgativo y de formación dirigidos a los diferentes perfiles profesionales que trabajan en la viña y la bodega. Empresas de España, Portugal, Italia y Bélgica presentarán sus novedades en ámbitos como el regadío, protección de cultivos, fertilización, injertos, sistemas de filtrado, líneas de embotellado, análisis, etiquetas, etc. En definitiva, equipamiento y servicios para cada una de las fases de trabajo necesarias para cultivar, recolectar, transportar la uva y elaborar vinos.

## Censo de espacios con amianto

La Consejería de Industria, Comercio y Empleo, a través de la Dirección General de Trabajo y Prevención de Riesgos Laborales, va a impulsar, en colaboración con las diputaciones provinciales, la elaboración de un censo de instalaciones y emplazamientos que contengan amianto, con el fin de facilitar y programar la retirada de este material. La elaboración de un censo de instalaciones y emplazamientos que contengan amianto tiene por objeto apoyar a los municipios de menos de 5.000 habitantes en el cumplimiento de la normativa, facilitando que puedan disponer del correspondiente registro y planificar la retirada de este elemento nocivo en los plazos establecidos, teniendo en cuenta que, antes de 2028, deberán priorizarse las instalaciones y emplazamientos según su grado de peligrosidad y exposición a la población más vulnerable.

### PLAZOS

Como cada mes, recuerda que en próximas fechas concluyen los plazos de presentación de documentación para los siguientes temas:

#### Hasta el 12 de diciembre

Fin de plazo ayudas para que los ganaderos de extensivo realicen inversiones en infraestructuras dentro de sus explotaciones.

#### Hasta el 14 de diciembre

► Fin plazo suscripción del seguro de explotaciones de hortalizas al aire libre, de ciclo otoño-invierno, en la península y en la Comunidad Autónoma de Illes Balears, comprendido en el correspondiente plan de seguros agrarios combinados, para patata extra temprana.

#### Hasta el 20 de diciembre

► Fin plazo suscripción del seguro de cultivos herbáceos (módulo 2, secano y regadío con fauna), comprendido en el correspondiente plan de seguros agrarios combinados.

► Fin plazo suscripción del seguro de uva de vino, comprendido en el correspondiente plan de seguros agrarios combinados.

#### Hasta el 31 de diciembre

► Fin plazo suscripción del seguro de compensación por pérdida de pastos, comprendido en el correspondiente Plan de

Seguros Agrarios Combinados, para el Grupo 2 Merindades (Burgos).

#### Hasta el 30 de enero

► Fin de plazo de las ayudas por la que se convocan determinadas subvenciones a la transformación y comercialización de los productos agrarios, silvícolas y de la alimentación en Castilla y León amparadas por la intervención 6842.1 «Ayudas a inversiones con objetivos ambientales en transformación, comercialización y/o desarrollo de productos agroalimentarios» del Plan Estratégico de la PAC 2023-2027.

DICIEMBRE							ENERO						
L	M	X	J	V	S	D	L	M	X	J	V	S	D
1	2	3	4	5	6	7				1	2	3	4
8	9	10	11	12	13	14	5	6	7	8	9	10	11
15	16	17	18	19	20	21	12	13	14	15	16	17	18
22	23	24	25	26	27	28	19	20	21	22	23	24	25
29	30	31					26	27	28	29	30	31	



# 18 de diciembre: el campo europeo se moviliza en Bruselas en defensa del futuro del sector

## Miembros de ASAJA de todo el país participarán en la protesta

C. R. / Redacción

El 18 de diciembre miles de agricultores y ganaderos se reunirán en Bruselas para denunciar el creciente enfoque engañoso de la UE hacia la agricultura. Desde 2024, los agricultores han advertido a la Unión Europea sobre las reformas de la PAC y del presupuesto, la regulación excesiva que limita la iniciativa agrícola y el impulso para concluir acuerdos comerciales inaceptables, como el de Mercosur. A finales de 2025, las expectativas siguen sin cumplirse y la determinación de la Comisión de seguir adelante sería un error histórico para el proyecto europeo, sus agricultores y los consumidores.

La agricultura y la seguridad alimentaria son pilares de la soberanía europea. Las comunidades agrícolas, firmes defensoras del ideal europeo, no pueden permanecer en silencio ante un error estratégico de tal magnitud. A pesar de los discursos que presentan la agricultura como sector estratégico, las acciones de la Comisión reflejan un retroceso en las ambiciones agrícolas comunes, creando una brecha entre palabras y hechos que afecta a familias rurales, comunidades y consumidores.

Por ello, el 18 de diciembre, la Copa y la Cogeca convocan una jornada paneuropea de protesta, pocas horas antes de que la presidenta Von der Leyen viaje a Brasil para cerrar el acuerdo con Mercosur y mientras los jefes de Estado y de Gobierno de la UE se reúnen en una sesión clave sobre el futuro presupuesto europeo. Alrededor de 40 organizaciones agrícolas de toda Europa han confirmado su participación. Se espera que 10.000 agricultores transmitan un mensaje firme y unido a la Comisión.

ASAJA estará presente en Bruselas, representando al campo español y defendiendo las reivindicaciones de nuestros agricultores y ganaderos.

Los agricultores reclaman soluciones audaces y tangibles para sus explotaciones y cooperativas:

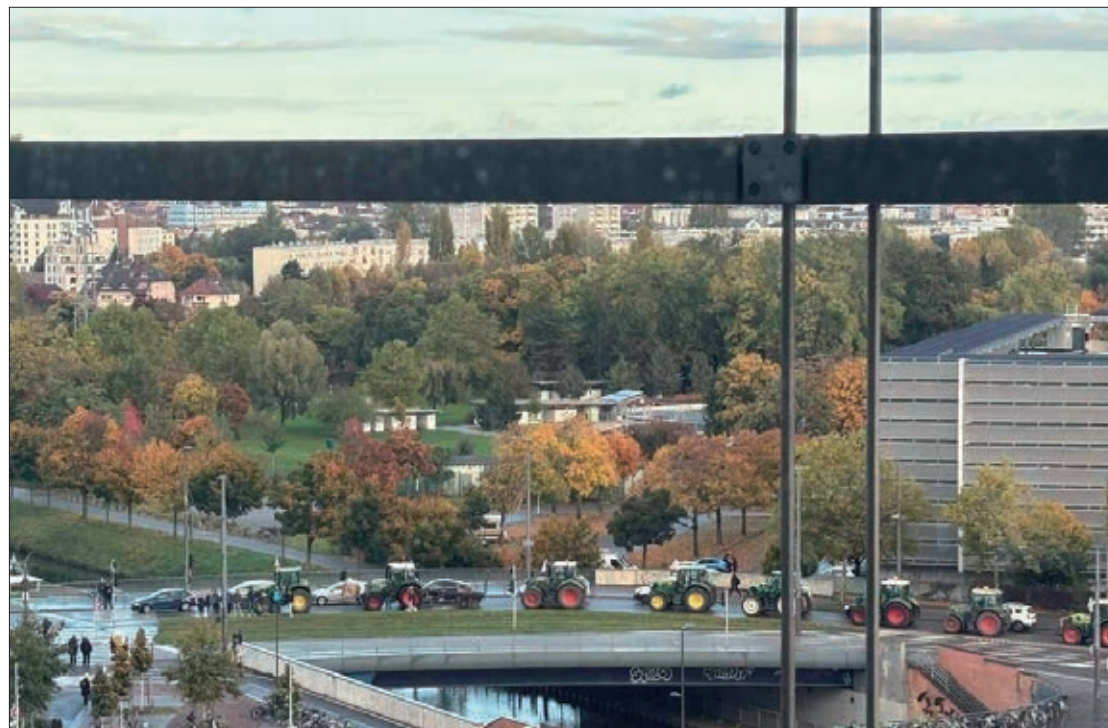

De nuevo los agricultores europeos protestaremos en Bruselas.

FOTO C. R.

- Lo primero, una Política Agraria Común fuerte, común y bien financiada después de 2027.
- Normas comerciales justas y transparentes que protejan los estándares europeos y los sectores sensibles.
- Y también fundamental: una simplificación real de la burocracia, mejor regulación y seguridad jurídica.

## Rugen los tractores de nuevo

Rugen los tractores de nuevo. Como avanzadilla, el pasado 21 de octubre ASAJA participaba en la protesta convocada por COPA COGECA en Estrasburgo, sede del Parlamento Europeo, en defensa de una PAC justa para el campo español y de un presupuesto sólido que garantice el futuro del sector. Hoy los agricultores europeos denunciaremos que la nueva PAC supondrá una amenaza para la competitividad del sector, una

mayor carga administrativa mayor y más compleja, y más incertidumbre para los agricultores.

ASAJA prevé un invierno conflictivo si los políticos no escuchan las demandas de los agricultores y ganaderos. “Las lindas palabras no bastan, necesitamos un compromiso serio y explícito en el presupuesto comunitario”, apunta la OPA. ASAJA advierte que la situación del campo, y especialmente de

algunos sectores como el cerealista, «es muy complicada, tras varias campañas de precios inaceptables, golpeados por la imposición de acuerdos internacionales en los que la agricultura ha sido moneda de cambio”. Este contexto, junto al temor por los cambios negativos que supondría la nueva PAC de aprobarse en sus términos actuales, está encendiendo todas las alarmas, y es yesca para la protesta.

## La Comisión maquilla el marco financiero y reduce fondos PAC

C. R. / Redacción

ASAJA denuncia que la revisión presentada por la presidenta de la Comisión Europea, Ursula von der Leyen, del Marco Financiero Plurianual (MFP) 2028-2034 constituye un ejercicio de maquillaje político y un intento de engaño tanto al Parlamento Europeo como al conjunto del sector agrario europeo.

Las modificaciones anunciadas no alteran de forma sustancial el fondo único ni la estructura financiera de la futura Política Agrícola Común (PAC), manteniendo los recortes presupuestarios, la pérdida de autonomía y la concentración de poder en la Comisión Europea. Esta supuesta flexibilidad no satisface las legítimas demandas del Parlamento ni de los Estados miembros, y se limita a una maniobra destinada a contener el malestar político sin ofrecer soluciones reales.

En el ámbito técnico y presupuestario, la introducción del denominado “Objetivo Rural”, que obliga a destinar al menos un 10 % de los recursos a zonas rurales, se presenta como un avance, pero oculta un recorte estructural del 17,6 % en los pagos básicos de la PAC y una reducción del 40 % en el fondo de desarrollo rural (NRPP). Los 40 millones de euros adicionales anunciados para programas LEADER e infraestructuras rurales resultan insuficientes frente a la magnitud de los recortes acumulados. Asimismo, el traslado de determinados artículos del Reglamento de los Programas Nacionales y Regionales (PNR) al Reglamento de Ejecución de la PAC, como las definiciones de agricultor activo, joven agricultor, agricultura ecológica o sistema de conocimiento e innovación agrícola, no resuelve el problema de fondo ni garantiza autonomía ni control presupuestario real.

ASAJA advierte que esta propuesta perjudica gravemente a la agricultura y ganadería españolas, limitando la capacidad de inversión en desarrollo rural, reduciendo los pagos directos y centralizando la toma de decisiones en los Estados miembros, en detrimento de las comunidades autónomas y de las organizaciones agrarias.





## ENTREVISTA

C.R. / Redacción

¿Cómo valora este tiempo al frente de la Consejería? ¿ha podido cumplir con los objetivos que se marcó al inicio, han surgido otros nuevos?

Los grandes objetivos son el relevo generacional, con récord de incorporaciones esta convocatoria, el impulso a la agricultura de regadío, con 350 millones de inversión directa esta legislatura, y la defensa de una PAC que sirva a los intereses de los agricultores y ganaderos de Castilla y León. Este tiempo también ha traído retos de enorme magnitud: los graves incendios forestales del verano, la Influenza Aviar, la lengua azul, la EHE y, recientemente, la Peste Porcina Africana. Pienso que Castilla y León ha demostrado estar a la altura en situaciones de crisis, hemos respondido con rapidez, con ayudas extraordinarias, vacunas, control, abastecimiento de alimentación y medidas de emergencia. Y de todos los objetivos quiero destacar la apuesta por el diálogo y la escucha para la toma de decisiones, muy especialmente con las OPAs.

Las organizaciones agrarias son en esencia reivindicativas, mantenemos un punto crítico con la Administración, pero en temas como la PAC se ha logrado un cierre de filas común.

Como se dice, 'la unión hace la fuerza' y, en este caso, lo tengo claro. Desde que en mayo formalizamos la declaración institucional por una PAC justa para Castilla y León, en primer lugar, con todas las Organizaciones Profesionales Agrarias, al que con posterioridad de adherieron otras organizaciones como URCACyL, VITARTIS, Ferduero o cooperativas como ACOR, entre otros, sin duda se nos ha escuchado en mayor medida. Cuando las propuestas parten del consenso poseen la solidez del acuerdo y una presunción de objetividad, de forma que es mucho más difícil rebatirlas. Y estoy plenamente convencida de que nuestra postura garantiza la igualdad entre los productores de la Unión Europea, proporciona seguridad alimentaria a la población y posiciona a los agricultores y ganaderos profesionales como protagonistas de la PAC.

Entrando en sectores, quizás en este tiempo la crisis más notable es la de los cerealistas. Aunque intervengan va-

**MARÍA GONZÁLEZ CORRAL,**

CONSEJERA DE AGRICULTURA, GANADERÍA Y DESARROLLO RURAL

# “Producir alimentos tiene futuro y el reto es que los productores y el medio rural se beneficien de ello”

María González Corral tomó las riendas de la Consejería de Agricultura tras la salida de Vox del Gobierno regional, en verano de 2024, avanzada la actual legislatura, ahora a punto de terminar. En la entrevista repasa su actuación al frente del departamento, y los principales problemas que afectan a la agricultura y ganadería de la comunidad autónoma.



riables internacionales, ¿qué puede hacer la Junta para favorecer un equilibrio?

En la ecuación de la formación de precios de cereales influyen muchos factores: geopolítico, guerras, climatológicos, acuerdos comerciales, políticas de la UE, condicionantes medioambientales, costes de producción y prácticas agronómicas. Muchos de estos factores se caracterizan por estar relacionados entre sí y ser muy cambiantes, volátiles. De ahí lo complicado de poder actuar sobre ellos. Hay dos cuestiones esenciales, que hemos trasladado repetidamente al ministro: el principio de reciprocidad, para que los productos importados cumplan las mismas exi-

gencias que los nuestros, y la necesidad de mecanismos legales eficaces que aseguren precios justos para agricultores y ganaderos. En el ámbito del control de la cadena, este año hemos reforzado la actividad inspectora en el sector cerealista. Se comprueba la existencia de contrato, el precio pactado y los plazos de pago. Además, publicamos periódicamente costes de producción para aportar transparencia al mercado. Paralelamente, trabajamos para mejorar la competitividad del sector, reduciendo costes mediante medidas como las concentraciones parcelarias, el fomento de la agricultura de precisión y de la investigación o el apoyo al cooperativismo.

En el sector ganadero, el principal motivo de desasosiego hoy es la sanidad animal. ¿Solo podemos funcionar reactivamente cuando aparecen enfermedades, no hay ninguna capacidad de coordinar la prevención?

Realizamos un esfuerzo continuado por mantener al más alto nivel posible los sistemas de vigilancia, prevención y respuesta rápida. No solo se actúa cuando hay un brote: disponemos de planes de alerta sanitaria, protocolos de bioseguridad y programas de vacunación que se activan de forma preventiva o inmediata, como ha ocurrido recientemente con la vacunación de EHE o de Lengua Azul. También podemos po-

ner como ejemplo la rápida respuesta ante los últimos focos de Influenza Aviar o con las restricciones de movimiento, entre otras medidas, para evitar la entrada de la Dermatitis Nodular Contagiosa y la Peste Porcina en nuestra Comunidad.

En un mundo globalizado, y las enfermedades transmitidas por vectores son el mejor ejemplo de esta realidad, desde las comunidades autónomas debemos trabajar bajo la coordinación del Ministerio, para atajar los riesgos y actuar de forma preventiva. La exportación y el movimiento de animales han de ser gestionados con criterios de seguridad sanitaria y con los procedimientos que permitan garantizar la trazabilidad y la confianza de los mercados internacionales, como una fórmula de éxito para hacer valer nuestros productos. Por tanto, actuamos con una visión preventiva, aunque la naturaleza cambiante de estas enfermedades nos exija estar en una alerta permanente. Y nuestro objetivo es combinar prevención y reacción, para salvaguardar la sanidad animal sin frenar el dinamismo de nuestro sector ganadero.

Una petición permanente del sector, y reivindicación continua de ASAJA, es la reducción de la burocracia. ¿Se trabaja activamente por esa simplificación?

La simplificación es uno de los objetivos permanentes de esta Consejería. De la mano de las OPA hemos simplificado las ayudas de incorporación a la empresa agraria y modernización. También hemos conseguido por ejemplo que las ayudas por la EHE, las ayudas a la sequía o a los afectados por los incendios sean muy sencillas de tramitar, prácticamente con un clic o solo con una declaración responsable. Hemos demandado la modificación del Plan Estratégico para reforzar la figura del agricultor profesional y simplificar la gestión de los ecorregímenes, pero el Ministerio no aceptó nuestras propuestas. Hay margen de mejora, sí, pero nuestra apuesta y el avance es real. Nuestro objetivo es que el agricultor pase menos tiempo con papeles y más tiempo en su explotación.

Una demanda constante de ASAJA es la disponibilidad de agua para riego. ¿En qué momento está el regadío en Castilla y León, hacia dónde debe y puede crecer?



## ENTREVISTA

Soy una firme defensora del regadío por su contribución evidente al desarrollo rural. Apos-  
tamos por un regadío moderno,  
eficaz, con sistemas cada vez  
más eficientes que optimicen  
el uso del agua y nos permitan  
disponer del recurso en los epi-  
sodios de sequía. Mire, desde  
la creación del ITACyL se han  
modernizado más de 125.000  
hectáreas en Castilla y León  
y se han transformado más de  
65.000 hectáreas, y en esta le-  
gislatura hemos iniciado ac-  
tuaciones en 30.000 nuevas  
hectáreas. Llevamos un retra-  
so considerable en cuanto a las  
modernizaciones, con actua-  
ciones que se aprobaron hace  
tiempo y proyectos pendientes  
de las declaraciones de impac-  
to ambiental que afectan fun-  
damentalmente a la moderni-  
zación de Villadangos en León,  
Canal del Pisuerga, Carrión,  
Saldaña y Villamoronta en Pa-  
lencia, Palenzuela-Quintana  
de Puente en Burgos, o Campi-  
llo de Buitrago en Soria. En el  
caso del sector G del Canal del  
Pisuerga la declaración am-  
biental ha sido directamente  
negativa. ¿Alguien puede en-  
tender que exista una declara-  
ción ambiental negativa para  
un proyecto que mejora sustan-  
cialmente el uso del agua? Es  
incomprensible y más por par-  
te de un Ministerio que se lla-  
ma Transición Ecológica y Reto  
Demográfico, debería llamarse  
ni transición ecológica ni reto  
demográfico.

También queremos conti-  
nuar con nuevas actuaciones  
centradas en la modernización  
de regadíos tradicionales. Tene-  
mos casi 50.000 hectáreas apro-  
badas por las Comunidades de  
regantes esperando a que el  
Gobierno de España habilite  
más recursos, ya sea median-  
te el aumento del capital social  
de SEIASA o a través de otros  
instrumentos de financiación.  
Asimismo, venimos reclaman-  
do desde hace tiempo la convo-  
catoria de la Comisión Técnica  
de La Armuña, con el objetivo  
de impulsar 12.000 nuevas hec-  
táreas de regadío contempladas  
en el Plan Hidrológico.

**El grado de tecnificación de la agricultura es ya muy impor-  
tante, y creciente. ¿En qué lí-  
neas se trabaja en ITACYL  
para aportar herramientas  
útiles para el agricultor?**

Efectivamente, la tecnología  
pienso que va a ser decisiva.  
Destaco Sativum, que es una pla-  
taforma gratuita que permite al  
agricultor gestionar información  
de sus parcelas (datos de sue-



lo, cultivos, imágenes satélites y  
tomar decisiones agronómicas.  
Integra el cuaderno de campo y  
además incorpora el módulo de  
fertilización que calcula las ne-  
cesidades de los cultivos en fun-  
ción del suelo, las condiciones  
climáticas. A fecha actual tiene  
5.648 usuarios activos. Se está  
dando formación al sector, con  
más de 100 sesiones y 3.100 asis-  
tentes en 2024. También con-  
tamos con la red de Informa-  
ción agroclimática e Inforiego,  
un servicio operativo de infor-  
mación meteorológica median-  
te estaciones automáticas que  
proporciona información actua-  
lizada cada media hora, com-

**“Hay que salvaguardar la sanidad  
animal sin frenar el dinamismo de  
nuestro sector ganadero”**

plementado con un servicio de  
asesoramiento al regante. Y ter-  
cer ejemplo, la red GNSS que, a  
partir de 50 estaciones de segui-  
miento, proporciona correccio-  
nes para precisión centimétrica  
en máquinas agrícolas. El núme-  
ro de usuarios dados de alta en el  
sistema es 13.522, de los cuales se  
consideran activos 6.902.

**En algunos sectores, como el  
viñedo, los agricultores sien-  
ten la presión de grandes gru-  
pos que está relegando su tra-  
dicional tarea productiva.  
¿Cómo puede mantenerse la  
actividad estable que supone  
el tejido propio agrario fren-  
te a inversiones que llegan y  
se van?**

En general, y cada vez más, los  
viticultores de Castilla y León,  
y en particular de las zonas más  
avanzadas o famosas por su ca-  
lidad, son muy especialistas y  
muy buenos viticultores, por lo  
que su conocimiento y habilida-  
des nunca será desplazado. Más  
bien lo contrario, pienso que  
cada vez producirán mejor y  
con más calidad. Lo importan-  
te, como en todas las produc-  
ciones agrícolas y ganaderas, es  
tener las herramientas y la tec-  
nología adecuada para seguir  
produciendo con calidad y com-  
petitividad, unos objetivos en  
los que también desde la Conse-  
jería se trabaja para apoyarles.

**Otro sector complejo es el ovi-  
no. Hoy hay demanda de leche,  
pero el precio estimable no im-  
plica que los ganaderos sigan.  
¿Qué se puede hacer para sos-  
tener las explotaciones?**

La promoción del sector del ovi-  
no no es sencilla. Es un trabajo  
sacrificado, exigente y de dedi-  
cación diaria, y eso hace que sea  
menos atractivo para los jóve-  
nes. Pero precisamente por eso,  
la misión de la Consejería es  
que quienes quieran incorpo-  
rarse puedan hacerlo y tengan  
las herramientas necesarias  
para lograrlo con éxito, porque  
es un sector estratégico para  
Castilla y León. Además, ante la  
falta de respuesta del Ministe-  
rio, que prometió un plan y lue-  
go nos dejó tirados, hemos asu-  
mido las riendas del Plan del  
Ovino. No podíamos dejar tira-  
dos a los ganaderos, y por eso  
hemos mantenido numerosas  
reuniones con el sector, con las  
cooperativas y con las organiza-  
ciones profesionales agrarias.  
Ya tenemos un diagnóstico cla-  
ro de los problemas, de los retos  
y de las oportunidades, y esta-  
mos ultimando las medidas que  
darán forma al Plan del Ovino y  
del Caprino.

**En pocos años, habrá un ajus-  
te importante de los profesio-  
nales del sector, ya que se ju-  
bilará la generación que hoy  
agrupa más activos. ¿Serán  
suficientes las incorporacio-  
nes para mantener el nivel de  
actividad productiva?**

El campo, todo el sector prima-  
rio en su conjunto, está inmer-  
so en un proceso de transforma-  
ción profesional y tecnológica  
que debe, primero, aportar ren-  
tabilidad a las explotaciones y,  
segundo, ayudar a la incorpo-  
ración de jóvenes. Hay núme-  
ros que nos hacen ser optimis-  
tas. En la última convocatoria

SIGUE EN LA PÁGINA SIGUIENTE ►

## De los números a la política

**María González Corral** na-  
ció en 1981 en Valladolid,  
aunque como muchos tie-  
ne raíces rurales: de Riaño  
(León) por vía materna, y  
de Palazuelo de Vedija (Va-  
lladolid), por la paterna.  
Dice que su formación, In-  
geniera de Caminos, Cana-  
les y Puertos, “define mu-  
cho mi forma de trabajar.  
Me considero una persona  
analítica, muy de hacer nú-  
meros. Eso marca mi día a  
día y cómo afronto los retos  
que se me presentan.”

Tras su etapa como  
consejera de Movilidad y  
Transformación Digital,  
Alfonso Fernández Ma-  
ñueco la situó al frente de  
la Consejería de Agricul-  
tura, algo que vivió “como un  
regreso a casa, porque he  
trabajado casi 15 años como  
técnico de infraestructuras  
en el ITACYL, más otros  
tres años al frente de la di-



rección general de Desa-  
rrollo Rural. Este bagaje  
explica su apuesta por la di-  
gitalización del campo con  
iniciativas como Extensión  
Agraria Digital o el impulso  
a la agricultura 4.0 con he-  
rramientas como Sativum.

Dice entender la política  
“como la defensa de los in-  
tereses comunes y por eso  
el criterio técnico, siendo

muy importante para mí,  
no puede ser el único cuan-  
do estás en un cargo”. El  
análisis técnico es funda-  
mental para evaluar el im-  
pacto de cualquier medida,  
“pero la decisión políti-  
ca consiste en defender en  
Madrid y Bruselas que esas  
normas no perjudiquen a  
nuestras producciones y a  
nuestros agricultores”.



## ENTREVISTA

► VIENE DE LA PÁGINA ANTERIOR

de ayudas de incorporación de jóvenes hemos recibido 960 solicitudes de jóvenes, cifras nunca alcanzadas. Con las ayudas de sucesión de explotaciones, en las que Castilla y León ha sido pionera, hemos sido capaces de transferir 150 explotaciones de agricultores y ganaderos que se jubilan a otro más joven. Fijémonos también en los alumnos de los ocho centros de FP agraria de Castilla y León. Este año hay 760 alumnos matriculados, un 28% más que hace cinco cursos. A los jóvenes les interesa el campo. Por otra parte, la Comisión Europea acaba de publicar la nueva Estrategia de relevo generacional en la agricultura que aspira a tener un 24% de jóvenes agricultores en 2040. El sector ha recogido bien los objetivos de la Estrategia, no así la falta de un presupuesto concreto. Pero si todos remamos en la misma dirección, y aquí vuelvo recordar la importancia de lograr una buena PAC post 27, podemos conseguir grandes metas.



“Nuestro objetivo es que el agricultor pase menos tiempo con papeles y más tiempo en su explotación”

En esas incorporaciones también cuenta, y mucho, el contexto social. Una preocupación constante de ASAJA es la mejora de las condiciones de vida en el medio rural. Como consejera del ramo, ¿qué diría a los jóvenes, hay futuro en el campo?

No hay duda de que estamos ante un sector esencial para la sociedad. A veces se nos olvida, pero estamos hablando nada más y nada menos que de producir alimentos, un bien básico y necesario, parece lógico pensar que estamos ante un sector con futuro. ¿Cuál considero que es el reto al que nos enfrentamos? Pues lograr que de ese futuro se beneficie nuestro medio rural y las personas que están detrás de la producción de esos alimentos y que han apostado por tener un proyecto de vida en los pueblos. Así que rotundamente sí: estoy convencida de que la agricultura moderna, y en la que Castilla y León es ejemplo de profesionalidad, tiene un enorme presente y futuro. Entre todos debemos trasladar a los jóvenes que pueden desarrollar su proyecto de vida aquí. Un cierto espíritu emprendedor, las facilidades de las nuevas tecnologías y esa libertad de trabajar al aire libre son ingrediente que estamos comprobando que los jóvenes de hoy valoran para acercarse al sector.

## ¿Qué te preocupa más?

### Tus instalaciones

Almacenes  
Naves estabulación ganado

### Tu maquinaria

Maquinaria agrícola en  
reposo y accesorios

### Tu ganado

Estabulado  
Extensivo

### Tus equipos de riego

Pivots  
Grupos motobombas

Personaliza  
tu seguro de  
explotación  
en ASAJA

## ¿Qué garantías necesitas para protegerlo?

**ASAJA**  
Castilla y León

Incendio • Agentes atmosféricos • Robo • Daños eléctricos  
Responsabilidad civil • Actos vandálicos

Consulta condiciones en tu oficina más cercana de ASAJA:

ÁVILA	BURGOS	LEÓN	PALENCIA	SALAMANCA	SEGOVIA	SORIA	VALLADOLID	ZAMORA
920 100 857	947 244 247	987 245 231	979 752 344	923 190 720	921 430 657	975 228 539	983 203 371	980 532 154

Coordinación ASAJA CyL correduría: 667 665 420



# Un informe confirma la denuncia de ASAJA: el agricultor cerealista solo gana la PAC

Precios bajos del grano y costes altos, sobre todo del abono, ahogan al sector

C. R. / Redacción

El estudio de costes de los cereales más comunes, como son el trigo y la cebada, que ha hecho público estos días la Junta de Castilla y León en su web fruto de un trabajo encargado a la Universidad de Valladolid, pone de manifiesto que, a pesar de las producciones excepcionalmente buenas de 2025, no se han cubierto los costes de producción. Esta cuestión ya la ha venido denunciando ASAJA incluso desde la campaña anterior, porque era una realidad palpable ante la cual el sector se ha movilizado sin éxito.

Para cubrir los costes de producción del trigo habría que vender, dependiendo de la provincia, entre los 185 y los 215 euros la tonelada. En el caso de la cebada, habría que vender, dependiendo también de la provincia, entre 186 y 210 euros la tonelada. El mercado, desde que se inició la campaña en el mes de julio, ha estado por debajo de esas referencias, por lo tanto no se han cubierto los costes



Un informe de la Universidad de Valladolid confirma la cruda realidad.

FOTO C. R.

y se habría incumplido la Ley de la Cadena en las operaciones de venta.

Con unos costes que son en su totalidad fijos -los gastos de cultivo se hacen para conseguir la mejor cosecha, acompañe la pluviometría o no-, si la situación actual se mantiene, cuando nos enfrentemos a un año de producciones medias o inferiores se acumularán pérdidas inasumibles para el sector cerealista, que hoy es sin duda el más casti-

gado. Precios bajos del grano y costes altos de los abonos y otros insumos son la "tormenta perfecta" que aboca a la ruina, denuncia ASAJA.

El informe elaborado por la Universidad de Valladolid para la Junta de Castilla y León pone de manifiesto que, incluso en una campaña como la 2025, con buena cosecha, los únicos ingresos netos que de media van a percibir los cerealistas de Castilla y León son los provenientes de la PAC.

"La PAC por sí sola -denuncia ASAJA- supone un ingreso insuficiente para las familias agricultoras y ganaderas de Castilla y León, ya que no permite invertir y modernizar las explotaciones, no permite vivir dignamente del campo, y no es una renta atractiva para los jóvenes que pudieran estar interesados en incorporarse".

Por otra parte, ASAJA lamenta que un informe de tanta trascendencia, que puede servir de referencia en aspectos relacionados con la Ley de la Cadena Alimentaria, no se haya contrastado con el sector, y que no se hayan depurado, previo a su publicación, errores que saltan a la vista de cualquiera, especialmente en el capítulo del coste de fertilización, anormalmente bajo, que significaría un aporte muy insuficiente de abonado para las necesidades de producción de la agricultura cerealista de Castilla y León. El documento es un estudio sobre los costes de producción del cultivo de cebada en Castilla y León para la campaña 2024-2025.

## Más carga burocrática con la nueva normativa de abonado

C. R. / Redacción

El Gobierno ha aprobado el Real Decreto 1051/2022 sobre nutrición sostenible de los suelos agrarios, una norma pactada con UPA y Unión de Uniones que, para ASAJA, desoye las reivindicaciones del sector y supone una nueva carga burocrática. El RD establece nuevas obligaciones en materia de fertilización, entre las que destaca la obligación de contar con un plan de abonado a partir del 1 de enero de 2026 para las explotaciones en regadío cuyos cultivos se siembren o planten entre el 1 de marzo y el 30 de junio, y desde el 1 de septiembre de 2026 para el resto. Retrasa un año la entrada en vigor prevista, pero no varía de rumbo.

Además, el registro mensual de todas las labores de fertilización en el cuaderno de explotación, en papel o en formato digital, también será obligatorio desde el 1 de enero de 2026, con una serie de excepciones.

El asesoramiento técnico en materia de fertilización será exigible un año después en las unidades de producción situadas en zonas vulnerables a la contaminación por nitratos, y dos años más tarde en el resto.

Asimismo, se modifican los requisitos relativos a la aplicación de estiércoles en determinadas zonas donde no es posible realizarla de forma localizada, salvo en parcelas de menos de una hectárea no colindantes con otros recintos de la misma explotación. También se precisan los criterios sobre el cómputo de pastos comunales en la superficie total de las explotaciones.

## ASAJA apuesta por más agua para riego y un seguro potente para afrontar los cambios de clima

Donaciano Dujo pide un plan de medidas urgentes que protejan al sector agroganadero

C. R. / Redacción

Donaciano Dujo representó a ASAJA en el debate centrado en el Sector Primario enmarcado en la Convención por un Pacto de Estado frente a la Emergencia Climática que celebró en octubre en Ponferrada, León.

El presidente de ASAJA de Castilla y León ha reclamado un plan de medidas urgentes

que protejan y hagan sostenible la producción agrícola y ganadera en un contexto climático cada vez más complejo. ASAJA pide "una verdadera política hidráulica que permita contar con más agua para riego y disponer de una red de regadíos modernizados y eficientes", así como un refuerzo del sistema de Seguros Agrarios, que hoy precisa de una revisión para que cubra los nuevos riesgos.



Debate nacional celebrado en Ponferrada.

FOTO C. R.

También la Organización Profesional Agraria señala la necesidad y oportunidad de introducir variedades adaptadas utilizando nuevas técnicas genómicas para hacer frente a los episodios cada vez más frecuentes de sequía, así como un desarrollo de la investigación en el campo de enfermedades animales que están apareciendo y ampliando su transmisión a

consecuencia del cambio del clima. En el mismo sentido, Dujo ha pedido un cambio en las políticas de gestión que protejan el territorio contra los incendios forestales, que han arrasado miles de hectáreas este verano, "para lo que hay que contar con el criterio y la participación de la población local, y muy especialmente con los ganaderos y los agricultores".



Esta publicación cuenta con financiación de la Consejería de Agricultura y Ganadería de la Junta de Castilla y León



Junta de Castilla y León



## INFORMACIONES

# ASAJA exige un control de censos de jabalíes para la prevención y control de la peste porcina africana

## Reclama a la Junta y al Estado un plan de actuación urgente dotado con medidas y presupuesto suficientes

C.R. / Redacción

La aparición de un foco de peste porcina africana en jabalíes muertos, en una comarca de la provincia de Barcelona, después de tres décadas sin presencia del virus en nuestro país, pone de manifiesto el papel relevante que juega la fauna salvaje en la difusión de enfermedades que son comunes con las especies domésticas, algo que ASAJA lleva años denunciando, sobre todo con motivo del programa de erradicación de la tuberculosis bovina.

El sector ganadero de porcino español es referente mundial en su sistema productivo, y parte del éxito se debe al estricto control sanitario y de bioseguridad que se lleva a cabo en las granjas. En Castilla y León la bioseguridad es mayor, si cabe, debido a que las granjas son más modernas, y las instalaciones, además de más distantes entre sí, se han construido con las últimas exigencias normativas, pensadas sobre todo con un fin medioambiental y sanitario. ASAJA de Castilla y León considera que poco más puede hacer el sector ganadero para evitar la entrada del virus en la cabaña porcina, pero aun así, el sector está a disposición de las autoridades sanitarias, del Estado y de la Comunidad Autónoma, para revisar protocolos si se considera necesario.

Lo que realmente ha cambiado en las últimas décadas, desde que se erradicó la PPA en España, ha sido el censo de jabalíes, tanto en número -hace tres décadas eran una décima parte de los de ahora-, como en su expansión por todo el territorio -en aquella época su hábitat era únicamente el monte y la dehesa-. Por esta razón, y por su papel decisivo en la difusión de la enfermedad, el plan de control y en su caso de erradicación tiene que ser distinto al aplicado en su día, y debe tener como principal objetivo la vigilancia y control de la enfermedad en los jabalíes, algo que pasa necesariamente por un control de los censos de este suido silvestre en Castilla y León y en el resto de España. En

este sentido, ASAJA exige a la Junta y al Estado que con carácter de urgencia diseñen un plan de actuación dotado de medidas y de presupuesto económico suficiente.

Por último, ASAJA de Castilla y León quiere resaltar la importancia económica y social del sector porcino en esta comunidad autónoma, que sustenta una potente industria agro-

alimentaria, y que es el gran consumidor del cereal, principal producto agrícola en nuestra tierra. Los perjuicios para el sector ganadero no son tanto los derivados de un sacrificio masivo de animales si el virus llega a determinadas explotaciones, como de una hipotética caída de las ventas por limitaciones a la exportación que puedan llegar de terceros países.



El jabalí es plaga en toda España.

FOTO C. R.

### Enfermedad de categoría A

La PPA está considerada como enfermedad de categoría A en la UE, por lo que resulta obligatorio para los estados miembros adoptar medidas precisas para lograr su control y erradicación lo antes posible en las zonas afectadas. Estas medidas incluyen la delimitación de una Zona Infectada (ZI), búsqueda activa y eliminación bajo control oficial de cadáveres de jabalíes silvestres, prohibición de caza en la zona con objeto de evitar el movimiento de jabalíes hacia zona libre, restricción de actividades de carácter no esen-

cial, refuerzo de vigilancia pasiva y medidas de bioseguridad en explotaciones porcinas, y visita oficial a las mismas, entre otras.

### En otros países

La PPA se encuentra presente en la Unión Europea desde su entrada en los países bálticos y Polonia desde Rusia en 2014, estando afectados en la actualidad las poblaciones de jabalíes silvestres y en algunos casos las explotaciones de cerdos domésticos en un total de 13 países (Italia, Alemania, Polonia, Estonia, Letonia, Lituania, Eslovaquia, Re-

pública Checa, Hungría, Grecia, Rumanía, Bulgaria y Croacia). Desde que la enfermedad entró en la UE, Bélgica, Suecia y la República Checa lograron su erradicación tras aplicar estrictas medidas de control y vigilancia en poblaciones de jabalíes silvestres tras una incursión puntual por salto a larga distancia, como ha sido el caso detectado en España.

### Comunicar a los SVO

Dada la situación, resulta necesario extremar las medidas de bioseguridad en todas las explotaciones de ganado porcino y jabalíes, y en

el transporte de animales de esta especie. Así mismo, se recuerda la obligación de comunicar a los SVO de las CCAA sobre cualquier sospecha que se detecte, tanto en jabalíes silvestres como en explotaciones de ganado porcino en todo el territorio nacional.

### No afecta a las personas

La PPA es una enfermedad no zoonótica, es decir, las personas no son susceptibles a la infección ni por contacto con los animales ni por ingestión de productos derivados de ellos.

## La gripe aviar confina a las aves de corral, incluidas las de autoconsumo

C.R. / Redacción

A mediados de noviembre el Ministerio de Agricultura, Pesca y Alimentación decretó el confinamiento de todas las aves de corral que se crían al aire libre en España. El objetivo era frenar el riesgo de expansión de esta enfermedad altamente infecciosa. La orden ministerial extendió a todas las granjas avícolas (incluidas las explotaciones ecológicas y las de autoconsumo, y las que produzcan carne o huevos para su venta directa al consumidor), la prohibición de que los animales permanezcan al aire libre.

En nuestro país se ha constatado una abundancia de aves

migratorias en zonas de humedales, habitual en esta época del año. El descenso de temperaturas es un factor que facilita la supervivencia del virus. Las medidas de confinamiento tratan de evitar el contacto de las aves de corral con las migratorias que pueden portar el virus.

Desde julio se han notificado cerca de ciento cuarenta brotes de gripe aviar en granjas avícolas de Europa. En España se han producido catorce focos en explotaciones, la mitad en Castilla y León, concretamente en Valladolid, la mayor productora. Estos focos han obligado al sacrificio de más de dos millones y me-



El frío facilita la supervivencia del virus.

FOTO C. R.

dio de cabezas en todo el país. Se calcula que las granjas afectadas necesitarán un año para poder reanudar la actividad. Además, se realizan PCR a todos los trabajadores para garantizar que no se han visto afectados por la gripe. La Junta de Castilla y León ha destinado ya 6.500.000 de euros para aplicar las medidas de control

Por último, es importante aclarar que el virus no se transmite al ser humano a través del consumo de carne de ave cocinada, huevos o productos procesados derivados de ellos. En todo caso, se recomienda evitar el contacto innecesario con aves que presenten síntomas clínicos o se encuentren muertas en el campo.





La DNC afecta al ganado bovino.

FOTO C. R.

## La Junta amplía hasta el 2 de enero las medidas de prevención frente a la dermatosis nodular contagiosa

La Junta permite la celebración de ferias donde no participen bovinos

C.R./Redacción

El Boletín Oficial de Castilla y León (BOCyL) publicó a finales de noviembre la resolución de la Dirección General de Producción Agrícola y Ganadera de la Junta de Castilla y León por la que se establecen medidas cautelares de prevención frente a la Dermatitis Nodular Contagiosa (DNC) hasta el 2 de enero de 2026.

El texto actualiza las medidas vigentes recogidas en la resolución del 6 de noviembre de tal manera que, desde el 1 de diciembre, se podrán celebrar mercados y ferias de cualquier especie salvo de bovinos. En esos casos, adicionalmente a las tareas de limpieza y desinfección de las instalaciones se añadirá la obligación de realizar también una desinsectación.

La redacción de la resolución recoge expresamente la suspensión de todas las ferias, concursos, certámenes, subastas, romerías, mercados y cualquier evento o concentración de animales de la especie bovina en el ámbito de la Comunidad. Ade-

más, se suspende la presencia de animales de la especie bovina en los Mercados Nacionales de Ganados de León y Salamanca. A la vez, se mantienen el resto de las medidas de seguridad y vigilancia relacionadas con los movimientos de animales.

Desde la Junta de Castilla y León se recuerda a los titulares de explotaciones, operadores y transportistas, la necesidad de reforzar la aplicación de las medidas de bioseguridad, la vigilancia del registro de entradas y salidas, así como de la clínica de los animales y la obligación de notificar cualquier sospecha a los Servicios Veterinarios Oficiales (SVO). La resolución se revisará en función de la evolución epidemiológica de la DNC, si bien se espera una reducción de la actividad de los vectores según avance el invierno.

La Dermatitis Nodular Contagiosa (DNC) es una enfermedad vírica de difusión principalmente vectorial por insectos. La DNC no afecta a los seres humanos ni por contacto con los animales ni por ingestión de productos derivados de ellos.

## Pago de las ayudas a los agricultores y ganaderos afectados por los incendios

El ministerio prevé que se abonen antes de acabar 2025

C.R./Redacción

A finales de noviembre el Ministerio de Agricultura iniciaba el pago de la ayuda destinada a agricultores y ganaderos afectados por los grandes incendios forestales ocurridos el pasado verano. Las ayudas, según los casos, van desde el mínimo de 1.500 euros hasta un máximo de 16.000 euros, con un mayor apoyo a los afectados que tenían suscrito el seguro agrario o ganadero. Hay dos tipos de ayuda: la compensación por pérdida de renta y el apoyo adicional al coste del seguro agrario.

Siendo una ayuda notable, ASAJA recuerda que es un complemento para la recuperación, pero no cubre en su totalidad las pérdidas en las explotaciones afectadas. Además, nuestra Organización echa en falta que no haya habido un trato diferencial para

con el agricultor y ganadero profesional. ASAJA hará seguimiento de estas ayudas nacionales, al igual que lo ha hecho de las que ha venido resolviendo en los últimos meses la Comunidad Autónoma, y que han dado pie a varios recursos de reposición desde las provincias afectadas, como es el caso de León.

Los beneficiarios no han tenido que presentar ninguna solicitud, ya que su identificación se ha efectuado mediante un cruce de datos entre el Ministerio, la Agencia Tributaria y el Sistema Europeo de Información sobre Incendios, con la colaboración del Ministerio para la Transición Ecológica. De esta manera se agiliza que estén abonadas antes de acabar 2025.

La ayuda se ha calculado con el 20 % de los ingresos agrarios, con un mínimo de 1500 euros si la cantidad resultante fuese inferior, y

un máximo de 10 000 euros. Esos límites pueden ampliarse a un mínimo de 6000 euros y un máximo de 16.000 euros para los agricultores y ganaderos indemnizados por el seguro agrario por daños causados por los incendios.

La ayuda a los jóvenes agricultores y ganaderos situados en las zonas afectadas que han iniciado su actividad en 2025 es de 1.500 euros.

### Junta Castilla y León

A fecha 27 de noviembre, las ayudas autorizadas por la Junta había llegado a 796 agricultores, ganaderos y apicultores afectados por los incendios. Se complementan con la entrega de alimento y agua para ganaderos y apicultores, y otras ayudas como la dedicada a la reconstrucción de infraestructuras agrícolas y ganaderas o la de reposición de cercados, entre otras.



## Presentes en Ovinnova 2025

El ferial de Zamora, Ifeza, acogió a finales de octubre Ovinnova 2025, el salón monográfico sobre ganadería ovina de carne y leche más importante de España, que este año celebraba su tercera edición. Se dieron cita instituciones y empresas de servicios al sector, de hicieron demostraciones y exhibiciones, jornadas técnicas y coloquios, concursos morfológicos, talleres y degustaciones de productos, y

en definitiva, fue un punto de encuentro entre todos los profesionales que directa o indirectamente viven de este sector. ASAJA estuvo de nuevo presente con su stand, atendido por los técnicos de ASAJA Zamora. Donaciano Dujo, presidente regional, José Antonio Turrado, secretario, y el presidente de la OPA en la provincia, Antonio Medina, asistieron a la inauguración.



## INFORMACIONES

# Agroseguro presentó al equipo de ASAJA las novedades en seguro de herbáceos y viñedo

## Dujo pide un seguro que se adapte a los nuevos riesgos de la explotaciones

C. R. / Redacción

El pasado 23 de octubre ASAJA de Castilla y León organizó en Valladolid la jornada informativa con la que cada campaña su equipo técnico profundiza en todos los cambios de la nueva campaña de seguros agrarios, 2025-2026. Con unos costes de sementera muy altos, un tiempo cada vez más extremo y la continua aparición de enfermedades, que afectan especialmente al ganado, las explotaciones necesitan un seguro fiable, profesional y eficiente que ofrezca una cobertura para afrontar imprevistos. Y, también importante, que tenga un precio accesible, para lo que es necesario el máximo apoyo de las distintas administraciones.

En el encuentro de los responsables del área de Seguros Agrarios en las nueve organizaciones provinciales de ASAJA, intervino José Ignacio García Barasoain, director territorial de Agroseguro en Castilla y León, acompañado por Noelia Aparicio Miguélez, coordinadora de la zona Noroeste, y por Luis Ruiz Miranda, coordinador de Zona Castilla.

Los datos de Agroseguro apuntan una evolución positiva del seguro agrario en 2025, con un crecimiento del 1% a nivel nacional, a falta de la contratación de pólizas del último trimestre, que concentra producciones significativas como el cereal de invierno o el viñedo, ambas de máxima importancia para Castilla y León.

### Novedades técnicas

Las novedades técnicas de los seguros cuya contratación se realiza durante estas semanas fueron presentadas por los responsables técnicos de Agroseguro. Destacaron especialmente la actualización de la base de datos de coeficientes de rendimientos y tasas de cultivos herbáceos, que incluye a casi 34.000 asegurados de Castilla y León y que, a partir de este año, se calcula de manera independiente para cada grupo de cultivo (cereal de invierno, girasol y cártamo, colza y camelina y leguminosas). Por su par-



José Ignacio García Barasoain, junto a los técnicos de ASAJA en Castilla y León.

FOTO C. R.



Donaciano Dujo, con los responsables de Agroseguro.

FOTO C. R.

te, en el seguro de viñedo se actualizan las condiciones de aseguramiento, beneficiando, por ejemplo, a aquellos viticultores que han sufrido siniestro en una única ocasión. El director territorial de Agroseguro en Castilla y León, José

Ignacio García Barasoain, repasó las principales cifras del seguro agrario en la región. Entre ellas, el importante avance del seguro agrario, con un crecimiento del 13% del capital asegurado en 2025, debido a la gran importancia del

aseguramiento y buena implantación de los seguros de herbáceos (80%) y uva de vino (48%) en Castilla y León.

También repasó la siniestralidad, marcada por el constante paso de tormentas de pedrisco. Hasta el cierre de septiembre, la estimación de indemnizaciones para los agricultores y ganaderos de Castilla y León alcanza los 84 millones, con el 90% ya abonadas. Por producciones, las indemnizaciones para cultivos herbáceos se elevan hasta los 49 millones en la campaña 2025, con 258.000 hectáreas siniestradas en total; también alcanzan cifras importantes los daños en viñedo (10 millones), así como el conjunto de los seguros pecuarios, con 22 millones.

## ASAJA pide más coberturas

El presidente de ASAJA Castilla y León, Donaciano Dujo, señaló que el seguro tiene que adaptarse continuamente los cambios de clima, productivos y económicos que se producen en el sector. Dujo pidió una respuesta rápida por parte de Enesa para ampliar los riesgos que suponen las nuevas enfermedades en ganadería, justo ahora que el sector teme la extensión de la Dermatitis Nodular Contagiosa.

También reivindica ASAJA Castilla y León una mayor financiación, más necesaria que nunca porque la alta siniestralidad actual hace necesario reforzar el apoyo institucional. Aunque el porcentaje de subvención a la prima que concede ENESA, sumado al tramo que concede la Junta, superó el 47 por ciento del coste de la prima en 2024 (el otro 53% queda a cargo del tomador del seguro), "aún hay un margen de mejora", tal como indicó Álvaro de la Hera, que representa a ASAJA en los Grupos de Trabajo de ENESA y en la Comisión Territorial de Seguros Agrarios de Castilla y León.

## Hasta el 20 de diciembre

Para los cultivos herbáceos, el 20 de diciembre termina el plazo de aseguramiento de la cosecha 2026 de las producciones de trigo, cebada, avena, centeno, arroz, girasol, maíz, garbanzo, lenteja y judía, entre otras, a través de los módulos 1 y 2 en secano, que incluyen los riesgos de sequía, asurdo, pedrisco, no nascencia, no implantación, incendio o fauna entre sus coberturas.

También hasta el 20 de diciembre está abierto el plazo de suscripción del seguro de uva de vino para la campaña 2026, que incluyen la cobertura de riesgos más completa, entre ellos la helada, el pedrisco o la falta de precipitaciones en el viñedo de secano, los principales riesgos registrados en las últimas campañas.

Por último, hay que subrayar que el 30 de noviembre termina la suscripción del seguro del olivar y de los frutos secos (almendro, pistacho, avellano...).

## Tu seguro, con los que saben

Castilla y León es la comunidad autónoma con más superficie, producción y capital asegurado de toda España en cultivos herbáceos, y a la vez con mayor porcentaje de aseguramiento: el 80 por ciento de la superficie cuenta con alguna cobertura, más de diez puntos por encima de la media nacional. La tendencia es a que exista un seguro agrario prácticamente universal, y para ello es necesario que se implante por igual en todas las provin-

cias de la Comunidad, para lo que hay que hacer más atractiva la contratación, manteniendo unos precios asequibles para todos los agricultores y ganaderos.

Casi la tercera parte de la contratación del seguro agrario en Castilla y León se realiza a través de las oficinas de ASAJA. Un porcentaje muy alto si se tiene en cuenta que no son sólo las organizaciones agrarias las que hacen esta tarea, sino también cooperativas, entidades financieras, in-

termediarios y otros agentes externos al sector.

Desde ASAJA, recomendamos a los agricultores acudir lo antes posible a nuestras oficinas con el plan de siembra, para recibir la mejor atención y la información completa y personalizada. Recordamos que el seguro agrario es un contrato abierto que permite incluir numerosas modificaciones conforme avance la campaña, cambios de los que podemos informar al socio de manera detallada.



# La venta directa de alimentos del agricultor al consumidor por fin será reconocida en Castilla y León

## Habrà un registro específico y los productos se identificarán con su propio logotipo

C. R. / Redacción

Pronto los agricultores y ganaderos profesionales de Castilla y León podrán vender por fin al cliente final y sin intermediarios los alimentos que cultivan, crían o transforman en sus explotaciones. Para ello deberán acreditarse, apuntarse en un nuevo registro específico y llevar un control básico de las transacciones, así como responsabilizarse de garantizar la seguridad alimentaria.

La venta directa, reclamada repetidamente desde ASAJA, estaba contemplada en la Ley Agraria y por fin ahora la Consejería ha recogido esta petición y regulado su funcionamiento. Donaciano Dujo señala que “llevamos mucho tiempo pidiendo esta posibilidad para el agricultor que ya existe en otras comunidades autónomas y por supuesto en muchos países. No hay ningún motivo para que los agricultores no puedan vender a la puerta de su casa unos garbanzos o unas cerezas que ellos mismos producen”. Para ASAJA, la ventaja es doble: “por un lado el cliente comprará lo mejor, lo nuestro, y a un precio sin intermediarios, lo que beneficiará también al productor”, apunta el presidente de ASAJA.

El proyecto de decreto también ha pasado por el análisis del Consejo Económico y Social, cuyo pleno aprobó por unanimidad en septiembre el informe previo favorable. No obstante, el CES recomienda, que se valore la conveniencia de simplificar agrupando los procedimientos de inscripción en los distintos registros (REACYL, REAAL y el registro de venta alternativa) en un único trámite electrónico, así como desarrollar una plataforma digital intuitiva que permita inscribir explotaciones, registrar operaciones y emitir facturas y etiquetas con código de identificación de forma automática. El objetivo es simplificar en lo posible la burocracia.

### Algunos requisitos

Una vez se apruebe el decreto, que se espera que sea próximamente, la Junta proporcionará a los interesados una guía con las



Esta posibilidad de venta ya existe en otras comunidades autónomas y países.

FOTO C. R.

## Lista y topes de productos que se pueden vender

Para evitar una competencia desleal con autónomos o empresas que se centran como actividad principal en la comercialización, el decreto marca unos límites en las cantidades que el agricultor o el ganadero pueden vender directamente. En el texto se incluye una lista con todos los productos que pueden vender de esta forma, así como el volumen máximo permitido para cada uno de ellos. Así, el titular de una explotación agrícola podrá vender como máximo cada año:

- 50.000 kilos de patatas; 30.000 kilos de cereales y pseudocereales; 30.000 de frutas; 30.000 de frutos secos; 12.000 kilos de frutos rojos; 12.000 de setas cultivadas; 10.000 kilos de legumbres; 10.000 hortalizas y 10.000 de aceitunas.
- Hasta 50.000 huevos (excluido el suministro a colectivos vulnerables “como residencias de mayores, centros de día, comedores escolares, escuelas infantiles, hospitales o campamentos infantiles”), 2.500 kilos de miel y 5.000 kilos de caracoles.
- En cuanto a la carne, un ganadero podrá dar salida a piezas sacrificadas en mataderos autorizados con un máximo cada año de 500 lechazos, 500 cabritos, 8.000 aves de corral, 7.000 conejos, 100 canales de porcino y 30 de vacuno.
- La lista incluye también productos transformados, como conservas vegetales (2.500 kilos al año), mermeladas o zumos (2.500 kilos) y especias vegetales cultivadas para infusiones de uso en alimentación (1.000 kilos).
- En cuanto a los lácteos, sólo se admite la venta de derivados (no de leche). La limitación afecta a la elaboración de queso, mantequilla, yogur o cuajada, al establecer un tope de 100 litros de leche procesada al día para cada tipo de producto (con un máximo total de 300 litros para todos los productos).
- Fija máximos de 5.000 litros de aceite de oliva y 5.000 de vino, vinagre, cerveza y licores.
- En cuanto a los embutidos y productos cárnicos, podrán dar salida a 2.500 kilos de carne procesada al año de cada producto (con un máximo de 7.000 kg de carne procesada en total por ejercicio).

prácticas de higiene necesarias y también un logotipo que identificará de forma unificada estas ventas.

El agricultor o ganadero que participe en este circuito alternativo tendrá que declarar esas ventas como parte de sus ingresos del sector primario, pero no tendrá para ello que acogerse al régimen fiscal o de cotización en la Seguridad Social propio de los titulares de un negocio empresarial.

La venta física de estos productos podrá ser en la propia explotación o establecimiento del productor primario, así como con reparto a domicilio del consumidor, en ferias y mercados, en establecimientos de venta al por menor o de restauración o a través de máquinas automáticas situadas dentro o fuera de la explotación. Además, permite la comercialización de estos productos “a través de plataformas de venta electrónica”.

El productor que venda por estos canales debe inscribirse en los registros agrarios y alimentarios correspondientes y llevar control documental, entregando siempre un documento de venta al cliente. Debe cumplir la normativa de seguridad alimentaria y sanidad, usar el logo y el código oficial en el etiquetado y en el punto de venta, realizar cualquier transformación únicamente en su explotación o en dependencias vinculadas, respetar la legislación autonómica de comercio y someterse a los controles que correspondan.

### “AGRICULTOR”

#### Yesos de Quintanilla

Te ofrece yeso agrícola (SO4CO4+2H2O) rico en calcio y azufre, para tratamiento de suelos salinos y para riego con agua de mala calidad en sus fincas. Con excelentes resultados.

Ahora también granulado

Informes:

Teléfono: 983 23 26 90



## CONCURSOS



## La vida en los pueblos, bajo el prisma de las nuevas generaciones

Fallados los premios de ASAJA, con apoyo de la Fundación de Castilla y León

C. R. / Redacción

Ya se conocen los ganadores del XXVII Concurso Infantil de Pintura del Medio Rural “Así es mi pueblo” y el XVII Concurso de Fotografía Juvenil “Mi pueblo, mi gente”, organizados por ASAJA de Castilla y León con el apoyo de la Fundación de Castilla y León. El jurado, reunido el pasado 28 de octubre en la sede de las Cortes autonómicas, estuvo formado por su presidente, Carlos Pollán Fernández; el dibujante y humorista gráfico de ABC José María Nieto, el fotógrafo Miguel Ángel Santos, y Donaciano Dujo, presidente de ASAJA de Castilla y León.

Con el concurso de pintura “Así es mi pueblo” se busca que los niños del medio rural de Castilla y León muestren sobre el papel el día a día de los pueblos de nuestra comunidad autónoma. El objetivo del concurso “Mi pueblo, mi gente” es que los más jóvenes plasmen en fotografías diferentes aspectos de la vida en los pueblos en los que residen o veranean, convirtiendo así a los adolescentes “reporteros” del día a día rural.



De izquierda a derecha: Dujo, Pollán, Nieto y Santos, los miembros del Jurado.

FOTO: CORTES CYL

En total han participado en el concurso de pintura 108 trabajos de niños y niñas de hasta 12 años, y se han presentado 150 fotografías al certamen de jóvenes. Aunque la mayor parte de los concursantes tienen su residencia en localidades rurales de Castilla y León, también hay una parte significativa que veranean en los pueblos de origen de sus familias, pero residen en núcleos urbanos, principalmente de Madrid y del País Vasco.

Con este certamen, ASAJA quisiera contribuir a que los jóvenes valoren los pueblos y se impliquen en la construcción del futuro rural. Nuestra organización quiere agradecer la participación muy activa promovida desde algunos pueblos y ayuntamientos

que cada año invitan a los niños a participar en nuestros concursos, como una actividad ya clásica de las vacaciones de verano. En este sentido, destacamos en esta edición pueblos como Santo Domingo de las Posadas (Ávila), Piña de Esgueva (Valladolid) y Miraveche (Burgos).

Los niños galardonados en el concurso de dibujo recibirán diferentes regalos, consistentes en material de pintura, lotes de libros, juegos educativos, etc. Respecto al concurso de fotografía, los premios son económicos (200 y 120 euros, respectivamente, primer premio y accésit). Además, todos los participantes reciben un pequeño obsequio en agradecimiento a su participación.



### Primer premio:

**Eva Pastor**, de 13 años, de Abastas, Palencia (1).

### Accésit:

**Yaiza Martín**, de 15 años, de Gumiel de Izán, Burgos (2).

**Miguel Fernanz**, de 13 años, de Fuentepelayo, Segovia (3).





<1

2>



<3

4>



<5

6>



Los premiados en el concurso de pintura infantil "Así es mi pueblo" han sido:

**Primera categoría (hasta 5 años de edad)**

**1º** **Sophía Argüeso Neves**, de 5 años, de Nestar, Palencia (1)

**2º** **Yanay Sáez de Zuazola**, de 4 años, de Miraveche, Burgos (2)

**Segunda categoría (de 6 a 9 años de edad)**

**1º** **Jesús Valle de Castro**, de 6 años, de Guijuelo, Salamanca (3)

**2º** **Jesús Serrano Solórzano**, de 8 años, de Astudillo, Palencia (4)

**Tercera categoría (de 10 a 12 años)**

**1º** **Iván Andújar Alvarado**, de 12 años, de Villamartín de Campos, Palencia (5)

**2º** **Bruno M. Malaina**, de 11 años, de Miraveche, Burgos (6)



## CONCURSOS



1



3



6



8

## Pequeñas crónicas del mundo rural

Entre los motivos escogidos en los trabajos destacan los paisajes rurales, la agricultura y ganadería (sus favoritos son los tractores, cultivos, animales de granja, etc.), las actividades que se desarrollan en los pueblos. Apuntar como dato curioso de esta edición que los niños, que no son ajenos a todo cuanto ocurre, han enviado algunos dibujos en los que se recogen los incendios padecidos este verano.

“El trigo de mi papá”, “Campo de girasoles”, “Tratando las viñas”, “Anochecer sobre el campo”, “La pela del lúpulo”, “Volteo de campanas”... son algunos de los títulos que acompañan a los dibujos.

En los concursos, no todos los trabajos pueden ser premiados. ¡Pero ha habido muchos más muy buenos! De hecho, José María Nieto, prestigioso dibujante, dijo que este año había sido especialmente difícil elegir solo unos pocos... Como muestra, reproducimos aquí algunos de esos dibujos estu-  
pendos que hemos recibido en esta edición. Gracias a todos los niños y niñas que nos han dedicado un rato estas vacaciones para enseñarnos cómo son sus pueblos.

- Alex Díaz (1)
- Julia López, 3 años (2)
- Laura Rodríguez, 5 años (3)
- Claudia de la Fuente, 8 años (4)
- Ariadna Suero, 11 años (5)
- Cayetana Mediavilla, 10 años (6)
- Ana Ortega, 12 años (7)
- Irene Muñoz, 9 años (8)
- Oliver Lozano, 3 años (9)



2



4



5



7



9



# Tres jóvenes ganaderas de Castilla y León, en lo alto del palmarés del Premio Joven Agricultor 2025 de ASAJA

La salmantina Monica Domínguez representó a nuestro país en el Congreso Europeo

C.R. / Redacción

La joven ganadera Mónica Domínguez García, de Valdefuentes de Sangusín (Salamanca), ha sido reconocida con el Premio Joven Agricultor del Año 2025 que concede ASAJA en el marco del XI Congreso Joven Agricultor, celebrado en la primera feria EXPO SAGRIS, en Madrid. A su nombre hay que sumar el de Nerea del río, joven ganadera de ovino de Robladillo de Ucieza (Palencia), y el de Elsa García, ganadera de bovino con explotación en Ávila. Este lugar destacado que ha ocupado Castilla y León prueba el alto nivel de profesionalidad y calidad que alcanza la ganadería en nuestra tierra, y también el cada vez más importante papel que desempeñan las mujeres al frente de las explotaciones.

Domínguez, que también recibió el Premio Compromiso Social, lidera el proyecto "Agricultura y apicultura sostenibles en Valdefuentes de Sangusín", un modelo que integra ganadería extensiva, apicultura y agricultura sostenible, combinando tradición, tecnología y respeto por el medio ambiente. Su iniciativa fue valorada por el jurado "por convertir una explotación tradicional en un referente integral de sostenibilidad, innovación y compromiso social, capaz de inspirar el relevo generacional". Mónica Domínguez representó a España en el Congreso Europeo de Jóvenes Agricultores, que se celebró días después en Bruselas, donde presentó su proyecto ante jóvenes de toda Europa.

El Premio al Mejor Proyecto de Eficiencia Energética y Tecnológica recayó en Nerea del Río, joven agricultora de Robladillo de Ucieza (Palencia), por su iniciativa "Ovejas y ríos", un modelo de ganadería semi-extensiva autosuficiente que demuestra que la eficiencia energética también tiene rostro rural. El jurado destacó su capacidad para integrar innovación, sostenibilidad y bienestar animal.

En la categoría Mejor Proyecto Digital, los galardonados fueron Lucía Ortiz Montes y Aarón Vallines Gutiérrez,



En la imagen, las ganadoras de Castilla y León, junto a las responsables de ASAJA nacional, regional y provinciales.

FOTO C. R.

jóvenes ganaderos de Barcenaciones y San Vicente de la Barquera (Cantabria), por su proyecto "Ganadería Ibiolimusin", una explotación tradicional transformada en referente

de digitalización y sostenibilidad en el sector.

Finalmente, el Premio Compromiso Social también fue concedido a Mónica Domínguez, por integrar agricultura,

apicultura y ganadería extensiva en un modelo de equilibrio entre innovación, medio ambiente y desarrollo rural.

Durante la ceremonia, ASAJA entregó diplomas a los siete

finalistas, seleccionados entre más de una treintena de proyectos procedentes de todas las comunidades autónomas, reflejo del talento y la vitalidad del campo español. Entre ellos, hay que destacar a Elsa García Barbero, ganadera de Ávila y Toledo, con "Campus Dehesa Viva", un proyecto que combina ganadería, sostenibilidad y educación ambiental.

## Con el futuro del campo

El acto, presidido por Pedro Barato, presidente nacional de ASAJA, y la eurodiputada Carmen Crespo, se celebró tras la clausura del Congreso Joven Agricultor, en el marco de EXPO SAGRIS. También acudió una delegación de responsables de ASAJA en Castilla y León. Barato destacó la importancia de apoyar el relevo generacional y subrayó que los proyectos premiados "reflejan el potencial del campo español cuando se apuesta por la innovación y el compromiso con el territorio".

## Premios a los mejores expedientes de la FP Agraria, que crece en número de alumnos

C.R. / Redacción

Los ocho centros de Formación Profesional agraria de la Junta de Castilla y León suman este curso 761 alumnos matriculados, un 28 % más que hace cinco años, según informó la consejera de Agricultura, Ganadería y Desarrollo Rural, María González Corral, durante la entrega de los II Premios a la Excelencia del alumnado de FP agraria. Un acto al que asistió también Donaciano Dujo, presidente de ASAJA Castilla y León, que valora "el alto y creciente nivel de formación de los profesionales de la agricultura y la ganadería y la importancia de los centros de formación en este sentido, con un enfoque muy práctico, algo fundamental en este sector".

En los ocho centros dependientes de la Consejería se imparten 22 ciclos de las fami-

lias agraria, agroindustrial y de actividades físico-deportivas, con 761 alumnos, 267 de ellos en régimen de internado. Destaca el aumento de la presencia femenina, que ha pasado del 22% en 2021 al 38% en el

presente curso, casi cuatro de cada diez. En los centros hay una apuesta por la digitalización y la tecnología: hay que destacar el convenio para que los alumnos se formen con maquinaria agrícola de última

generación, el programa Extensión Agraria Digital o la implantación de aulas con simuladores y drones.

Los diez alumnos galardonados son: José Manuel Yagüez (Albillos); Rubén Fernández y María Álvarez (Almázcara); Alejandro Conde y Unai Crespo (Santa Espina); Ángela Velázquez y Luca Fuentes (Segovia); Víctor Maldonado, Hugo Martínez y María Pinilla (Viñalta).



Foto de familia de los premiados y sus tutores, junto a la consejera de Agricultura, Ganadería y Desarrollo Rural.

FOTO C. R.



## PROVINCIAS

## ÁVILA

# Los ganaderos de Ávila, al borde del colapso por el lobo y el abandono institucional

## Indignación en el campo abulense: la Junta paga 680 euros por un ternero muerto cuando las pérdidas superan los 2.000

ASAJA-Ávila

La Asociación Agraria Jóvenes Agricultores (ASAJA) de Ávila denuncia con rotundidad la situación límite que viven los ganaderos de la provincia ante el incremento imparable de los ataques de lobo, que se suceden a diario en prácticamente todas las comarcas ganaderas de Ávila, últimamente cebados en localidades como San Martín de la Vega del Alberche, La Herguijuela o Serranillos, entre muchas otras.

Ávila es hoy la provincia más afectada de toda Castilla y León por la expansión descontrolada del lobo, y los ataques se han convertido en una tragedia cotidiana que está llevando a muchas explotaciones al borde del abandono. Desde ASAJA Ávila exigimos a la Junta de Castilla y León y al Gobierno central medidas urgentes y efectivas, porque las palabras y las modificaciones legislativas no sirven de nada si en la práctica el ganadero sigue desamparado, sin poder defender a sus animales ni recibir una compensación justa por las pérdidas sufridas.

A esta dramática situación se suma la falta de rigor en las peritaciones: en demasiadas ocasiones, los guardas de medio ambiente de la Junta califican las muertes como “indeterminadas”, aun cuando los propios ganaderos, con la experiencia de toda una vida en el campo, saben perfectamente que se trata de un ataque de lobo. Esa práctica supone una doble injusticia, por un lado, se niega la evidencia y, por otro, se deja al ganadero sin indemnización.

Pero lo más sangrante es la injusticia económica de los baremos de indemnización que aplica la Junta de Castilla y León, que condenan al ganadero a la impotencia, sin poder actuar ni defender su medio de vida frente a unos ataques constantes, mientras carga



Ávila es la provincia más afectada de toda Castilla y León por los ataques del lobo.

FOTO ASAJA ÁVILA

con las pérdidas a sus espaldas. Las compensaciones no cubren ni la mitad del valor real de los animales perdidos, y en algunos casos, como el de los terneros menores de tres meses, ni siquiera se abona el lucro cesante que se produce en el conjunto del rebaño.

ASAJA Ávila quiere poner un ejemplo claro y didáctico, que ilustra la crudeza de esta situación: Cuando un lobo mata a un ternero de menos de tres meses, la Junta indemniza con 680 euros en concepto de valor del animal. No paga nada por lucro cesante, es decir, por la pérdida de rendimiento futuro del rebaño. Sin embargo, el valor real de mercado de un ternero pastero al destete se sitúa hoy en 1.500 euros, y el lucro cesante medio debería ser del 50% del valor del animal, es decir, 750 euros adicionales. Por tanto, las pérdidas reales para el ganadero ascienden a 2.250 euros, mientras que la

Junta solo abona 680 euros, es decir, apenas el 30% de las pérdidas reales. Los 1.570 euros restantes los paga, una vez más, el ganadero, el mismo que cada día vela por la ganadería extensiva, cuida el territorio y mantiene vivo el medio rural.

“Es una tomadura de pelo. El ganadero alimenta a la sociedad y hace de guardián del paisaje, mantiene los pueblos y la biodiversidad, pero las administraciones le dan la espalda y le obligan a asumir el 70% de los destrozos que causa el lobo”, denuncia Joaquín Antonio Pino, presidente de ASAJA Ávila.

ASAJA Ávila considera inadmisibles que se siga hablando de convivencia entre el lobo y la ganadería cuando el equilibrio es inexistente y la protección del lobo es absoluta, mientras la protección del ganadero es nula. Por ello, la organización agraria exige:

1. La puesta en marcha urgente de un plan de control poblacional del lobo, que garantice la sostenibilidad de la ganadería extensiva y la seguridad de las explotaciones.
2. La revisión inmediata de los baremos de indemnización, adaptándolos al valor real de mercado y reconociendo el lucro cesante en todos los casos.
3. El reconocimiento de los ataques de lobo cuando la evidencia así lo indique, evitando la calificación arbitraria de “indeterminados”.

“Si no se actúa ya, no solo desaparecerán los rebaños, desaparecerán también los ganaderos, y con ellos un modo de vida, una cultura y una forma de gestión del territorio que ha hecho posible que Ávila siga siendo una provincia viva”, concluye ASAJA Ávila.

## ÁVILA

## ASAJA Ávila culmina una ronda de jornadas informativas por toda la provincia

ASAJA-Ávila

ASAJA Ávila ha cerrado este mes una intensa campaña de jornadas informativas celebradas en distintos puntos de la provincia, con el objetivo de ofrecer a los socios una actualización completa sobre las principales novedades que afectan al día a día de agricultores y ganaderos.

A lo largo de varias semanas, los técnicos de la organización se han desplazado a numerosas localidades abulenses para abordar temas clave como la nueva estructura de los seguros agrarios, los cambios en la PAC, la evolución de las enfermedades animales y plagas, así como las líneas de ayudas para infraestructuras ganaderas.

Durante los encuentros, se explicaron de forma práctica las modificaciones introducidas en las pólizas de seguros, especialmente relevantes en un contexto de creciente inestabilidad. Los técnicos también repasaron la aplicación del actual periodo de la PAC, resolviendo dudas sobre ecorregímenes, agroambientales, controles y requisitos de elegibilidad.

La sanidad animal ocupó otro de los bloques principales de las charlas, con información actualizada y recomendaciones de manejo y bioseguridad.

En materia de ayudas, se detallaron las convocatorias en vigor para la construcción y mejora de infraestructuras ganaderas, o la implementación de medidas que refuercen la bioseguridad.

Desde ASAJA Ávila, se destaca la alta participación registrada en todas las sesiones, un reflejo del compromiso del sector y de la necesidad de contar con información clara y actualizada en un momento de grandes cambios normativos y productivos. La organización reafirma su intención de continuar desarrollando este tipo de encuentros de proximidad, fundamentales para acompañar a los profesionales en la toma de decisiones y en la defensa de la actividad agrícola y ganadera en la provincia.



## BURGOS

# Nuevas trabas burocráticas que complican los trámites a los viticultores

## El programa de la Junta complica enormemente las declaraciones de uva



El programa impuesto por la Administración complica el trámite a los viticultores.

FOTO C. R.

## ASAJA Burgos

Si en las movilizaciones de hace dos años una de nuestras reivindicaciones era reducir

la excesiva burocracia que soportan los agricultores y ganaderos, la Junta de Castilla y León ha hecho oídos sordos y además ha impuesto nuevas

trabas, en este caso la obligatoriedad de presentación de las declaraciones de cosecha de uva, exclusivamente de manera telemática.

Se trata de hacer estas declaraciones a través de un programa de la propia Junta que no resulta nada fácil para los viticultores, ya que es poco

práctico, nada intuitivo y no soluciona las diferencias de superficie entre el Registro vitícola y el Consejo Regulador. Es más, el programa consta de un manual de 18 páginas que confirma la dificultad de este trámite administrativo.

Hasta ahora esas declaraciones se venía haciendo en el programa Bacchus, en el que cada viticultor podía descargar los Anexos a la declaración de cosecha y rellenarlos de forma automática con los datos dados de alta durante la vendimia por técnicos del Consejo Regulador.

Los viticultores no tienen medios ni conocimientos para realizar estas declaraciones, incluso en muchas zonas no existe conexión de internet, por lo que resulta materialmente imposible hacer todas las declaraciones de cosecha de los más de 7000 viticultores de esta D.O. si no se tiene una aplicación adecuada y un plazo más extenso para poder realizarlos.

Tras las movilizaciones, todas las administraciones se comprometieron a reducir la burocracia, reducir y realizar trámites más ágiles y accesibles, compromiso que por lo visto en este caso la administración regional no cumple.

En nuestra oficina de Aranda son nuestros técnicos quienes realizan esta declaración, supliendo de esta forma una función que debería realizar la propia administración.

## BURGOS

# Desalojados los caballos ocupas de Hontoria del Pinar

## ASAJA Burgos

Tras varios meses pastando sin permiso alguno, los ganaderos de Hontoria del Pinar, con la colaboración de ASAJA y frente a la pasividad del Ayuntamiento, han conseguido que una veintena de caballos dejen de pastar en los montes comunales. Los caballos llegaron el pasado mes de mayo y desde entonces esta organización profesional, a petición de los ganaderos afectados, ha denunciado en Medio Ambiente y ante el Ayuntamiento de Hontoria esta situación, que finalmente y tras

cinco meses de gestiones se ha solucionado.

Los caballos se han comido un pasto que no les pertenece, en detrimento del ganado que pasta con la correspondiente adjudicación, han mordido a terneros y han creado una serie de perjuicios ante la pasividad y permisividad del Ayuntamiento. Hay que lamentar esta inacción del Concejo que ante los repetidos requerimientos para que actuara en defensa de sus bienes y de los ganaderos que tiene asignados esos pastos, se ha puesto de perfil, perjudicando a sus vecinos y consintiendo unas actuaciones, de todo tipo, ilegales.



La denuncia de ASAJA-Burgos ha frenado una situación irregular.

FOTO ASAJA BURGOS

## BURGOS

# Nuevos cursos a final de año

En el último mes del año ASAJA-Burgos tiene previsto impartir nuevos cursos de formación dirigidos a los profesionales del sector. En la primera semana de diciembre está previsto un Curso de Agricultura 4.0 en la localidad de Rabé de las Calzadas (a 10 kilómetros de Burgos). Hay que volver a recordar que este curso habilita a los interesados para acceder a las ayudas de digitalización.

También tenemos previsto organizar nuevos cursos de aplicador de productos fitosanitarios en sus diversas variantes. Infórmate en las oficinas de ASAJA.



## PROVINCIAS

## LEÓN

## AB Azucarera rescinde los contratos con los remolacheros y los sustituye por otros más ventajosos para la compañía

ASAJA pide que la Junta intermedie porque la compañía no da opción a los productores

ASAJA-León

La empresa AB Azucarera (British Sugar), que recientemente ha anunciado que no contrata más remolacha en la zona productora de Andalucía, ha comunicado a varios cultivadores de la provincia de León su intención de rescindir el contrato que mantiene con ellos, para esta campaña 2025/2026, bajo la modalidad de “cultivo compartido”, un

modelo de contratación –que se ha generalizado– por el que se le aseguraban al agricultor unos ingresos mínimos concretos. El motivo aludido es que el agricultor “ha desatendido el cultivo” y que los rendimientos estimados son inferiores a los deseados. En ningún caso se plantean que la menor producción pueda deberse a un mal asesoramiento de sus técnicos, a decisiones agronómicas de las que solo ellos son responsables,

a acertar o no en la elección de las semillas, o a las bajas dosis de abonado aplicadas.

ASAJA, que también asesora a sus socios en estas cuestiones legales, considera que la rescisión de estos contratos no es conforme a derecho, pero muchos agricultores están optando por “un mal acuerdo” antes que iniciar un proceso judicial que es largo y costoso. AB Azucarera no ha dado otra opción a los productores, para dirimir dis-

crepancias contractuales, que la vía judicial, en este caso los Juzgados de La Bañeza.

No obstante, ASAJA de León se ha dirigido a la Consejería de Agricultura, Ganadería y Desarrollo Rural de la Junta de Castilla y León, pidiendo la intervención de la “Junta de arbitraje y mediación para los contratos agrarios en Castilla y León” creada mediante el Decreto 47/2018 de 31 de octubre.

## LEÓN

## Ayudas del Gobierno a los afectados por los grandes incendios

ASAJA León

La organización agraria ASAJA de León valora positivamente, tanto por los importes como por el procedimiento empleado, la ayuda del ministerio de Agricultura, Pesca y Alimentación, destinada a agricultores y ganaderos afectados por los grandes incendios forestales ocurridos el pasado verano, cuya resolución definitiva se publicó el jueves día 20 de noviembre, y que se abonará estos días. Las ayudas, según los casos, van desde el mínimo de 1.500 euros hasta 16.000 euros, con un mayor apoyo a los afectados que tenían suscrito el seguro agrario o ganadero. Lo único que ASAJA tiene que reprochar a esa decisión gubernativa, es que no haya habido un trato diferencial para con el agricultor y ganadero profesional.

La ayuda del Gobierno, canalizada a través del ministerio de Agricultura, beneficia a más agricultores y ganaderos, y por más importe económico, que la que previamente había convocado –y que con carácter general ya ha resuelto y pagado– la Junta de Castilla y León a través de la Consejería de Agricultura y Ganadería.

ASAJA, organización mayoritaria en la provincia de León, la provincia más afectada de toda España por los incendios forestales, considera que los recursos de reposición que se van a presentar a la Resolución publicada por el ministerio de Agricultura, van a ser mínimos. Por el contrario, a las resoluciones de ayudas que ha venido publicando la Junta se han presentado varias decenas de recursos de reposición tan solo en León –y se siguen presentando–, que posiblemente tarden años en resolverse –ya que parece que no hay voluntad de hacerlo–, y por lo tanto en pagarse. ASAJA ya anuncia que recurrirá ante el Juzgado Contencioso Administrativo, en defensa de sus asociados, las resoluciones denegatorias del Gobierno autonómico, o en su caso ante el silencio administrativo.

## LEÓN

## Los agricultores soportan cada año mayores costes por el agua de riego

En León, el recibo que paga se mueve entre los 120 y 180 euros por hectárea

ASAJA-León

El coste energético cada vez tiene más peso en los gastos que tienen que afrontar los regantes leoneses en los sistemas de riego modernizado a la demanda. Para la mayoría de los sectores de riego, de las distintas comunidades de regantes, es necesaria la energía eléctrica para mover las motobombas que dan presión a la red, y esto supone un coste energético que se repercute sobre la superficie regada y que cada vez es más elevado.

El recibo que paga el regante, que este año 2025 se mueve en un abanico entre 120 y 180 euros la hectárea, se está convirtiendo en un coste importante, que crece cada año, y que se nota más cuando, como ocurre en la actualidad, los márgenes de cultivos como el maíz y la remolacha –mayoritarios en la provincia– están tan ajustados que incluso obligan a vender a pérdidas.

ASAJA critica que el coste de la energía eléctrica, en cuyo escándalo hay un elevado componente político, ponga sobre las cuerdas a sectores económicos como en este caso



Los márgenes están tan ajustados que incluso obligan a vender a pérdidas.

FOTO C. R.

el agroganadero, sobre todo cuando, como es el caso, los mayores costes no se pueden repercutir en la venta de los productos. Por lo tanto, ASAJA reivindica la supresión de todos los impuestos del recibo de la electricidad en toda la actividad agropecuaria.

Por otra parte, la mayoría de las comunidades de regantes están apostando por la energía fotovoltaica propia para cubrir parte de sus necesidades. La normativa a la que se han aco-

gido estos proyectos, promovidos por el Itacyl de la Junta de Castilla y León, impide vender a la red la energía sobrante tanto en campaña como fuera de campaña de riego cuando sus motores están parados, lo que impide obtener unos beneficios que ayudarían a amortizar la inversión y a reducir otros costes vinculados al riego. ASAJA pide un cambio normativo para que estas comunidades de regantes puedan vender a la red toda la energía sobrante

que no necesitan en su proceso productivo.

En el mayor coste energético del agua de riego, de esta campaña 2025, ha influido también el mayor consumo de agua debido a las altas temperaturas del verano y a la ausencia de precipitaciones durante toda la campaña, en particular el mes de septiembre, lo que hizo que muchos regantes agotasen la totalidad de la concesión aprobada por la Confederación Hidrográfica.

Además del coste del agua de riego, que abarca el coste energético y la telegestión, el regante tiene que pagar para sufragar los costes generales de la comunidad de regantes, por la tarifa de riego y el canon de regulación del agua que cobra la Confederación Hidrográfica, y por la amortización de las obras ejecutadas por la empresa pública SEISA. La totalidad de estos costes, que varían mucho entre distintas comunidades de regantes, suponen una media de 450 euros por hectárea en los sistemas modernizados, y representa un 18% de los costes totales en cultivos como el maíz.



## PALENCIA

# La factoría IberÓleo prevé comenzar a refinar aceite de oliva en Paredes de Nava en marzo

## La fase industrial para el proceso oleico del girasol y la colza no empieza a construirse hasta el año 2027 con idea de entrar a producir ya en 2028

ASAJA-Palencia / Marco Porras Ortega

El grupo industrial Ibereco-lógica, que impulsa una ambiciosa factoría en Paredes de Nava (Palencia), prevé empezar a refinar aceite de oliva ya el próximo mes de marzo. Así lo anunció su presidente, Gregorio Álvarez, durante una reciente jornada de presentación del proyecto a los agentes sociales y económicos, empresarios, representantes del sector agroalimentario y mandatarios políticos: alcaldes de la comarca (encabezados por el regidor local, Luis Calderón), dirigentes de otras administraciones públicas, parlamentarios nacionales y regionales, etcétera.

A este día de puertas abiertas en pleno desarrollo de las obras de la primera fase, que celebrado el viernes 31 de octubre, acudieron por parte de ASAJA-Palencia su presidente, José Luis Marcos, y Luis María Santiago Alonso y Roberto Fernández Martín, secretario y tesorero de la directiva de nuestra organización en esta provincia.

El proyecto, dividido en tres fases, culminará en 2028 y se desarrolla sobre tres principios: la generación de empleo estable en el medio rural, el uso de energías alternativas, y la vinculación con el territorio, incluidos los productores agrícolas de la zona.

Este último aspecto se apreciará fundamentalmente una vez completado el plan industrial, cuando se construyan los módulos para el procesamiento oleico de girasol y colza del entorno, obras que empezarán ya en 2027 con el objetivo de que la producción se inicie el año siguiente bastante avanzado.

### Harina de torta

Esta tercera y última fase permitirá también fabricar harina de torta, además de la obtención del aceite crudo de girasol y colza, dos cultivos con creciente importancia en Palencia. En la pasada campaña (PAC 2025) se sembraron en la provincia unas 46 000 hectá-



Recreación infográfica del futuro complejo industria IberÓleo.

GRUPO IDP-INGENIERÍA



Estado actual de las obras, tras quince meses de trabajos.



GRUPO IDP-INGENIERÍA

reas de girasol y unas 5500 de colza.

La llamada harina de torta se elabora tras la extracción del aceite de las semillas de las oleaginosas, procesando esos residuos desengrasados. Como poseen un alto contenido proteico, se emplea como ingrediente básico para piensos de la alimentación animal.

Según informó Gregorio Álvarez en la jornada de puertas abiertas, IberÓleo prevé refinar las primeras trescientas tone-

ladas de aceite de oliva palentino el 1 de marzo de 2026. Será el primer fruto visible de un complejo fabril que aspira a refinar la cuarta parte del aceite de España, una vez se incorpore la extracción del girasol y la colza.

El proyecto se está construyendo desde hace quince meses en una parcela de ciento cincuenta mil metros cuadrados con acceso directo desde la carretera autonómica CL-613 (Palencia-Sahagún) y que dispondrá de conexión ferroviaria

para el transporte de mercancías a través de un nuevo centro intermodal de cargas.

### Gas licuado

Cuando el complejo se halle a pleno rendimiento, el grupo Ibereco-lógica estima que refinará doscientas mil toneladas de aceite vegetal (aproximadamente la mitad de oliva y la otra mitad de semillas). Asimismo, prevé generar unas cuarenta mil toneladas de gas licuado de origen vegetal en una planta

de biomasa, dentro de un planteamiento general de economía circular de este proyecto.

Cerca de cuatrocientas personas están trabajando en construir las instalaciones de la primera fase, cuya primera piedra se colocó el 5 de julio de 2024. Esta fase incluye una planta de refinado de aceite de oliva, capaz de procesar unos cien millones de litros al año, que será neutra en emisiones. Para ello, se dotará de una instalación fotovoltaica para el autoconsumo de la factoría y de una central de biomasa, que generarán la energía y el vapor necesarios para el refino.

Según los datos de la empresa promotora, la inversión de esta primera fase ronda los treinta millones de euros, y creará del orden de cuarenta empleos directos, a los que se sumarán los vinculados al movimiento de hasta treinta camiones de aceite diarios.

### Conexión con puertos

La segunda fase, que creará veinte empleos directos más, añadirá instalaciones complementarias mediante unos veinte millones de euros de inversión, para una planta envasadora, un almacén logístico y un centro intermodal de cargas.

Esta última dotación abastecerá de materias primas a la fábrica, y estará conectada a los principales puertos para exportar productos no sólo de esta factoría, sino de otras empresas de la comarca. En ese sentido, se estima que añadirá un volumen de empleo indirecto similar al de la primera fase por el transporte de carretera.

### 500 tm de semilla al día

Finalmente, la tercera fase se enfocará en la construcción de una planta de extracción con capacidad para procesar unas quinientas toneladas de semillas al día, con la que se producirán al año unos setenta millones de litros de aceite de girasol y unos treinta millones de litros de aceite de colza.

Esta fase extractiva se completará con la obtención de unas 72 000 toneladas anuales de harina de torta. La inversión de este tramo final del proyecto industrial se estima en unos treinta millones de euros, con los que se crearán otros cuarenta empleos directos, más los indirectos de un movimiento estimado de cien camiones y dos trenes diarios para el transporte de semillas y productos procesados.



# Nuestra red de oficinas muy cerca de los agricultores y ganaderos



## Tramitación de subvenciones

- Solicitud Única y otras ayudas PAC
- Ayudas a la modernización de explotaciones
- Primera instalación de jóvenes agricultores
- Asesoramiento explotaciones
- Otras ayudas

## Correduría de seguros

- Seguros agropecuarios
- Seguros generales

## Asesoría Jurídica

- Recursos, reclamaciones, pliegos de descargos, etc.
- Apoyo y seguimiento jurídico de las ayudas tramitadas
- Otras consultas jurídicas (herencias, impuesto donaciones, sucesiones y transmisión patrimonial, etc.)

## Asesoría Laboral

- Afiliación: altas, bajas, cambio bases cotización, etc.
- Contratos de trabajo
- Nóminas
- Seguros sociales

## Asesoría Contable y Fiscal

- Asesoramiento y gestión contable
- I.R.P.F.
- I.V.A.
- Impuesto sobre sociedades
- Impuestos locales

## Información

- Boletines y comunicaciones
- Servicio de mensajes y avisos al móvil
- Publicaciones periódicas
- Programas de TV
- Redes sociales

## Cursos de formación

- Incorporación a la empresa agraria, presencial y online
- Plaguicidas uso fitosanitario
- Plaguicidas uso ganadero
- Bienestar animal
- Otras materias de interés para el sector



**ASAJA**  
Castilla y León

[www.asajacyl.es](http://www.asajacyl.es)



## SALAMANCA

# La salmantina Mónica Domínguez gana el Premio Joven Agricultor 2025 de ASAJA

## Apuesta por la agricultura y apicultura sostenibles en Valdefuentes de Sangusín

ASAJA Salamanca / Sonia Hernández

ASAJA Salamanca celebra con orgullo el éxito de Mónica Domínguez García, socia de Valdefuentes de Sangusín, reconocida como Joven Agricultora del Año 2025 gracias a su proyecto de agricultura, ganadería y apicultura sostenibles. Su trabajo, profundamente ligado al territorio y al relevo generacional en el campo salmantino, la ha situado como una de las voces jóvenes más destacadas del sector.

Mónica no solo ha recibido el premio principal, sino también el Premio Compromiso Social, gracias a su proyecto "Agricultura y apicultura sostenibles en Valdefuentes de Sangusín".

Su iniciativa es especialmente inspiradora porque integra tres actividades tradicionalmente rurales:

- Ganadería extensiva,
- Apicultura,
- Agricultura sostenible.

Este modelo mixto, que combina tradición con innovación, ha sido valorado por el jurado como un ejemplo de sostenibili-



Mónica Domínguez, junto a los responsables de ASAJA-Salamanca, en la entrega del premio nacional.

FOTO S. G.

dad, tecnología y compromiso con el medio ambiente y el desarrollo rural.

Además, Mónica Domín-

guez ha representado a España en el Congreso Europeo de Jóvenes Agricultores, en Bruselas, donde presentó su pro-

yecto ante jóvenes del ámbito agroganadero de toda Europa.

Este papel le da una visibilidad internacional y resalta

cómo una ganadera de Salamanca está marcando la diferencia en temas de innovación rural y relevo generacional.

### Un reconocimiento al medio rural y al papel de las mujeres

El hecho de que Mónica, junto con otras dos jóvenes ganaderas de Castilla y León, ocupe un lugar destacado en estos premios, refleja no solo el alto nivel profesional de nuestra región, sino también la importante contribución de las mujeres al mundo agrario.

Para ASAJA Salamanca, este logro de Mónica es doblemente valioso: es una victoria para el campo salmantino, pero también un ejemplo para todas las jóvenes que quieren construir un futuro sostenible vinculando producción tradicional y respeto al entorno.

Mónica ha señalado que su objetivo es seguir reforzando la sostenibilidad de su explotación, mantener el equilibrio entre las tres líneas de trabajo (ganado, abejas y cultivo) y seguir siendo un referente para el relevo generacional.

Por su parte, desde ASAJA, celebramos su reconocimiento como una llamada de atención sobre la necesidad de apoyar a los jóvenes del campo, con políticas que faciliten el acceso a la tierra, a la tecnología y a los recursos necesarios para llevar adelante modelos productivos innovadores y respetuosos.

## SALAMANCA

# Un ataque de lobo deja siete carneros muertos en una explotación ganadera de la localidad de Muñoz

## ASAJA pide a la Junta que ponga en marcha actuaciones eficaces para frenar los ataques

ASAJA Salamanca / S. Hernández

ASAJA Salamanca denuncia un nuevo ataque de lobo registrado en la localidad de Muñoz, que ha dejado siete carneros muertos en menos de 48 horas. La afectada, María Dolores Fernández, ganadera de la zona, ha asegurado que "la situación es desesperante" y que se siente "completamente desprotegida ante estos ataques".

Según ha confirmado la propia ganadera, nunca había atacado en la localidad y ahora lo ha

hecho en dos días consecutivos, primero el lobo mató a cinco animales y al día siguiente atacó de nuevo, acabando con otros dos. Los técnicos de la Consejería de Medio Ambiente se desplazaron hasta la explotación para realizar la inspección y han asegurado al 99% que se trata de un ataque de lobo. "No podemos dormir tranquilos. El lobo entra, mata, y a la mañana siguiente solo quedan los cuerpos tirados en el suelo", lamenta María Dolores.

"Llevamos toda la vida trabajando en el campo y cuidan-

do a nuestros animales, pero ahora vivimos con miedo y con la sensación de abandono", añade, visiblemente afectada. "Esto no es vida. Cada ataque es una ruina".

Desde ASAJA Salamanca se muestra la máxima preocupa-

**Dolores, ganadera:**  
"Esto no es vida. Cada ataque es una ruina"

ción por el incremento de ataques registrados en los últimos meses en la provincia y se exige a las administraciones competentes que adopten medidas urgentes para garantizar la seguridad del ganado y la viabilidad de las explotaciones.

Asimismo, la organización reclama que la Junta de Castilla y León ponga en marcha actuaciones eficaces para frenar estos ataques, que dejan indefensos a los ganaderos y ponen en riesgo la continuidad de sus explotaciones.



El drama del lobo.

Además, ASAJA Salamanca insiste en la necesidad de revisar la protección actual del lobo y permitir una gestión racional de la especie, compatible con la ganadería extensiva tradicional, actividad esencial para la economía y la vida del medio rural salmantino.



## PROVINCIAS

## SEGOVIA

# Producciones muy desiguales en la campaña de girasol 2025 en la provincia de Segovia

## ASAJA insta a que se cumpla de una vez la Ley de Cadena Alimentaria y se frenen las ventas por debajo de costes

ASAJA Segovia

La cosecha 2025 de girasol en la provincia de Segovia ha estado marcada por producciones muy desiguales. El girasol es uno de los principales cultivos extensivos en nuestra provincia, y el que ocupa más superficie, ya que es el tercero en número de hectáreas, por detrás de trigo y cebada.

ASAJA exige que se mantenga una remuneración justa para los agricultores que siem-

bran girasoles. Por el momento, el precio es mayor que el del año pasado, con expectativas de que pueda ir al alza; la lonja de Segovia (con fecha 6/11/25) cerraba a 435 €/tn, pero es un precio aún insuficiente para poder hacer el cultivo rentable.

En Segovia se han sembrado 31.000 hectáreas de girasoles frente a las 44.500 hectáreas del 2024.

Es un cultivo característico en nuestra provincia que cada

vez está cogiendo más auge debido a los condicionantes de la PAC y que puede introducirse como rotación en muchas explotaciones agrícolas.

Las producciones son muy desiguales al largo de nuestra provincia, con zonas con producciones muy buenas, de 1.500 Kg/Ha, y también zonas muy malas de 500 kg/Ha. En estas variaciones han influido mucho la fecha de siembra y la nascencia de las parcelas, pero lo determinante



han sido las características agromónicas de las parcelas. Respecto a las producciones medias en nuestra provincia, se acercan a los 750 kg/Ha. Hay que destacar que existen términos municipales con producciones muy malas, que van a salvar los muebles gracias al seguro agrario.

Otro problema es el de la fauna silvestre. En esta campaña se ha apreciado un daño importante, principalmente jabalíes y corzos, que han mermado bastantes producciones en muchos pueblos de nuestra provincia.

### Propuestas de ASAJA

De cara a la nueva PAC, desde ASAJA queremos que el girasol vuelva a tener un pago asociado, justificado por la importancia del cultivo y también por lo que ayudaría a nuestros agricultores aumentar un poco los ingresos vía PAC.

Se debe proponer un plan estratégico específico en nuestra CC.AA para proteger el cultivo del girasol, en el que se implique tanto a los productores, como a la industria y la propia Administración. El objetivo tiene que ser hacer viable y rentable el cultivo, con una visión a largo plazo.

A partir de ahora comienza la nueva sementera, con el principal problema del precio del cereal y los costes de producción disparados, y en especial el precio del fertilizante. Desde ASAJA estamos demandando de forma permanente un plan estratégico para proteger los cultivos extensivos y hacerlos rentables, para que nuestros agricultores de secano tengan futuro y la sociedad alimentos de calidad.

## SEGOVIA

## ASAJA organizó una jornada sobre los retos de ganadería extensiva y de la de cebo

El ponente fue Vicente Jimeno Vinatea, profesor de la Universidad Politécnica de Madrid y experto en el sector vacuno

ASAJA Segovia

El pasado 6 de noviembre ASAJA Segovia celebró una jornada técnica del sector vacuno, con un programa doble, una parte centrada en el extensivo y otra en el cebo. La primera parte del encuentro versó sobre el vacuno extensivo, tratando todos los temas de relevancia que afectan hoy al sector, principalmente todo lo relacionado con la sanidad animal y en concreto la dermatosis nodular contagiosa. Otro tema que se trató fue el reto que tiene el sector con los niveles de fertilidad de las explotaciones ganaderas. La media de Ministerio está por debajo del 70%, una cifra muy pobre que se necesita mejorar para aumentar la rentabilidad de las explotaciones de vacuno de extensivo.

La segunda parte de la jornada se centró en los retos, fortalezas y peligros del sector de vacuno de cebo. Punto principal fueron los temas sanitarios que pueden afectar de forma directa a las exportaciones, talón de Aquiles del sostenimiento económico del sector. Se analizaron también todas técnicas y



Entre otros temas, se habló sobre la dermatosis nodular contagiosa.

FOTO C. R.

manejos posibles para el cebo de terneros, y se valoró el hecho de que en nuestro país tengamos un alto nivel en la gestión del cebo, avalados por datos técnicos muy buenos.

La jornada la impartió Vi-

cente Jimeno Vinatea, ingeniero agrónomo y veterinario, profesor titular de la Universidad Politécnica de Madrid y experto en la materia, ya que ha dedicado toda su carrera profesional al sector vacuno.

## INFORMACIÓN

### PAC 2026 GANADO OVINO-CAPRINO (AYUDAS RASTROJERAS)

**Ayuda asociada para los ganaderos en extensivo o semiextensivo de ovino y caprino sin pastos a su disposición, y que pastorean en rastrojos, barbechos y restos de huerta.**

Las Juntas Agropecuarias Locales deben de realizar la adjudicación de los aprovechamientos de **RASTROJERAS**, en una **fecha anterior a la presentación de la PAC** para aquellos que soliciten la ayuda asociada para los ganaderos en extensivo o semiextensivo de ovino y caprino sin pastos a su disposición, y que pastorean en rastrojos, barbechos y restos de huerta.

**NOVEDAD**

**LA COMUNICACIÓN DE LA ADJUDICACIÓN DE LAS RASTROJERAS SE LO DEBEN DE COMUNICAR AL:**

- Servicio de Ayudas Ganaderas. Dirección General de la PAC de la JCyL en Valladolid
- Servicio Territorial de cada provincia

Para más información:  
ASAJA EN SEGOVIA: 921430857  
ASAJA EN CUELLAR: 921141562





## SEGOVIA

## Trasladamos los problemas del sector al nuevo jefe del Servicio de Medio Ambiente

Quema de rastrojos, tasas de pastos y control de la fauna silvestre, en especial jabalí, conejo y corzo, temas tratados con ASAJA

ASAJA Segovia

ASAJA Segovia se ha reunido con el nuevo jefe del Servicio de Medio Ambiente de Segovia y su equipo para analizar los problemas relacionados con el sector y presentar propuestas para intentar mejorar la situación de nuestros agricultores y ganaderos. Hemos apreciado buena predisposición por parte del Servio Territorial, pero disponen de pocas herramientas para poder modificar las órdenes y normativa que nos afecta.

Entre los temas tratados estuvo la quema de rastrojos y restos vegetales, normativa totalmente contraria a los intereses de nuestro sector. También se habló sobre fauna silvestre, punto en el que hemos transmitido varias propuestas al Servicio, como que se deben conceder todos los permisos de caza para control de jabalíes, corzos y conejos principalmente, que tanto perjuicio producen a la agricultura y ganadería. También pedimos que los pagos compensatorios

por daño por lobo sean más ágiles, no puede haber de seis a ocho meses de retraso en las liquidaciones.

Otro tema que nos preocupa y es muy relevante para el sector son las tasas que pagan los ganaderos por el aprovechamiento de fincas ganaderas, importes que consideramos que deben reducirse.

El ámbito medioambiental está íntimamente ligado con nuestra actividad, por lo que las normativas deben estar consensuadas con el sector.

## SEGOVIA

## Gran presencia segoviana en los Premios Porc d'Or

ASAJA Segovia

La 32.ª edición de los Premios Porc d'Or de Capa Blanca se celebró en octubre en Lleida, con la asistencia de más de 900 profesionales del sector porcino. En esta edición se entregaron 43 galardones a explotaciones de capa blanca que destacaron por su eficiencia productiva, sanidad, bienestar animal y sostenibilidad. Nuestra provincia tuvo mucha relevancia, con la presencia de las tres granjas con datos de producción envidiables: Las Conejeras (Hontoria), Covell (Boceguillas) y Copese (Marazoleja).

A nivel sectorial, el evento sirve también como punto de encuen-



tro entre ganadería, industria, investigación y administración, facilitando el intercambio de buenas prácticas y la visibilización de retos emergentes.

## ZAMORA

## El campo exige medidas urgentes que frenen la proliferación de fauna salvaje en la provincia

Antonio Medina denuncia que "hoy es una verdadera plaga que destroza nuestras explotaciones"

ASAJA Zamora

El último Consejo Agrario Provincial, celebrado el pasado 4 de noviembre en Zamora y presidido por el delegado territorial, Fernando Prada, reflejó los numerosos problemas que afectan al sector primario de la provincia. Uno de los que más preocupan hoy a las explotaciones agrícolas y ganaderas es la proliferación de fauna salvaje, que está causando continuos daños en el campo, además del riesgo sanitario que ello implica.

El presidente de ASAJA-Zamora, Antonio Medina señaló que la fauna "es hoy una verdadera plaga que destroza nuestras explotaciones", y reclamó medidas de control eficaces y urgentes. "Si esto sigue así y la Administración no hace nada, tendremos que pedir en los juzgados responsabilidades por los daños causados".

También se analizó en el Consejo Agrario la evolución de la Dermatitis Nodular Contagiosa (DNC) y la Lengua Azul. Hasta el momento, Cas-



A la izquierda, Antonio Medina, en el último Consejo Agrario Provincial de Zamora.

FOTO C. R.

tilla y León se mantiene libre de DNC, con medidas cautelares vigentes desde el 25 de octubre por un periodo de quince días naturales, prorrogable en función de la evolución.

Por otro lado, en la provincia de Zamora, este verano se confirmó Lengua Azul, serotipo 3, en dos explotaciones de ganado bovino. Durante el presente año se ha vacunado a un total de 140.514 ovinos, pertenecientes a 253 explotaciones, y 4.656 bovinos de otras 70 explotaciones.

Aunque hasta ese momento Zamora permanecía libre de focos de gripe aviar en sus 52 explotaciones comerciales, las autoridades sanitarias alertan de un riesgo elevado debido a la proximidad de casos en Valladolid y la detección de aves silvestres sospechosas. Por ello, se insta a los avicultores a extremar las medidas de precaución y se mantienen activas restricciones, como la prohibición de concentraciones de aves, mientras los planes de vigilancia y control de

la Consejería de Agricultura están preparados para una actuación inmediata si fuese necesario.

### Anticipos PAC

Los anticipos de la PAC en Zamora han alcanzado a 6.991 solicitantes, el 89,5% de los titulares con petición de ayudas por superficie, por un importe total de 51.528.410 euros. En las próximas semanas está previsto anticipar las ayudas asociadas a ganadería (vacas nodrizas, vacuno de leche y ovinocaprino)

y el 85% de las ayudas agroambientales para expedientes sin incidencias ni controles específicos pendientes.

### Pastos campaña 2026

En la reunión se ha renovado, por séptimo año consecutivo, el acuerdo con los precios máximos y mínimos por hectárea de pastos en la provincia. De este modo los precios serán decrecientes, en la primera categoría entre 5 y 7,23 euros; en la segunda categoría entre 4 y 5,85 euros; y tercera categoría entre 3 y 4,36 euros.

Igualmente, se han acordado las fechas tope de recolección para 2026, sin cambios con respecto al año 2025. Para el maíz y la remolacha se establece como fecha tope el 31 de marzo. Le seguirán, en época veraniega, las leguminosas de consumo animal, el 31 de julio; los cereales de invierno, el 15 de agosto; y los garbanzos y lentejas, el 31 de agosto. En otoño será el turno de la alubia, el 30 de septiembre; y el girasol, el teff y el sorgo, el 30 de octubre.



## PROVINCIAS

## SORIA

# Todo ultimado para los Premios Espiga y Tizón que concede ASAJA-Soria desde 2007

Será el lunes 22 de diciembre en el Aula Magna Tirso de Molina de la capital

ASAJA Soria / Nacho Prieto

A mediados de noviembre acabó el plazo para que los afiliados hicieran llegar su voto en los Premios Espiga y Tizón que concede ASAJA-Soria desde el año 2007. A primeros de diciembre la junta directiva de la organización profesional agraria concretará los resultados y todos los detalles de la ceremonia de entrega, que tendrá lugar el lunes 22 de diciembre en el Aula Magna Tirso de Molina, en Soria capital. La iniciativa coincide siempre dentro de la Asamblea Navideña de ASAJA, en la que los agricultores y ganaderos pueden escuchar de primera mano ponencias de la máxima relevancia para el sector primario. En esta ocasión, la nueva PAC estará de plena actualidad y las intervenciones respecto a este asunto tan crucial cobran más importancia si cabe.

Por un lado, el 'temido' Premio Tizón sirve para criticar y denunciar abiertamente la actuación o gesto negativo hacia el sector y sus profesionales, y siempre despierta una gran expectación en todo el sector. Algunos de los más llamativos fueron para algunos grupos ecologistas que estuvieron poniendo trabas a las labores agrícolas; para la práctica de fractura hidráulica o fracking, para el Gobierno o para la Consejería de Agricultura y Ganadería, para Fertiliberia, etcétera.

El Premio Espiga, por el contrario, es el que se concede a la persona, empresa, entidad, administración, cargo, campaña, o acto que haya contado con el visto bueno de los socios de la organización profesional agraria y que consideran que merece un reconocimiento público por su contribución positiva al sector. Entre los Premios Espiga más destacados se encuentran los concedidos a las Fuerzas y Cuerpos de Seguridad del Estado; a 'Tierra de Sabor' y 'Saborea Soria', campañas institucionales de promoción y valorización de nuestros productos agroalimentarios, y a la cooperativa soriana Copiso, por su esfuerzo en la creación de empleo y las inversiones para el agro. En algunas ediciones se



En la asamblea navideña siempre se pueden escuchar ponencias de primer nivel, como ésta de hace 15 años que versó sobre la anterior PAC. FOTO N. P.

## Campaña en defensa de los productores sorianos y del fruto de su trabajo

**P**recisamente coincidiendo con las fechas navideñas es ya habitual que ASAJA-Soria invite a los consumidores a que apoyen al sector agroganadero provincial, pidiendo en sus puntos de distribución habituales productos autóctonos. La intención de la organización profesional agraria es también la de involucrar al mayor número posible de consumidores en la defensa del producto local, que reúne las mejores cualidades de calidad y sabor, además de ser una excelente oportunidad de apoyar al sector agrícola y ganadero provincial y regional, y a la economía en su conjunto. ASAJA-Soria insiste a la vez en la importancia de leer el etiquetado de los alimentos que se compran, para verificar su origen. ASAJA recuerda que además del ovino, hay infinidad de productos de máxima calidad elaborados en Soria que no pueden faltar en estas fechas navideñas, como el cochini-

llo, vinos y espumosos, la ternera, los lácteos y quesos, cordero rojo, cervezas, patés, frutos rojos, lechuga, fresas, pollo, legumbres, chorizo y otros embutidos, torreznos, pan, fresas, mantequilla, dulces, etcétera.

ASAJA-Soria pretende a la vez poner en valor el impulso y la importancia que tiene el sector agrario en general para la provincia, con protagonismo en esta ocasión para todo tipo de alimentos. Como confiesa la presidenta provincial de la OPA, "estamos hablando de la agroalimentación, un sector que da como fruto un producto de la máxima calidad, elaborado por una industria de prestigio, con base en una provincia privilegiada desde el punto de vista natural. Todo ello genera unos productos que son embajadores orgullosos de nuestras tradiciones y de nuestra capacidad de innovación, mucho más allá de nuestras fronteras. Es hora de invitar a todos a disfrutar de los productos de

Soria, ya que aquí tenemos calidad de primera y lo que viene de fuera no es mejor que lo que hay en casa ni mucho menos". A la vez, recordó que "no voy a dejar de insistir en que el sector agrario es estratégico, no solamente por ser básico en la cadena de alimentación de la población, sino que también por ser el alma que mantiene con vida nuestras pequeñas poblaciones, con la fijación de los habitantes en los territorios más sensibles a sufrir el abandono, que por desgracia en esta provincia son muchos".

Pastor ha reconocido estos días en los medios de comunicación que "no hace falta ser economista para entender que consumir los productos gastronómicos de la tierra supone un apoyo a los productores locales. De igual forma, si esos productos son adquiridos en comercios locales y de proximidad se obtiene un doble beneficio. Por una parte, se genera riqueza, ingresos y

entregaron, de forma extraordinaria, premios espigas honoríficos, como fue el caso de Jesús Borque Guillén, que lo recibió a sus 97 años, por su trayectoria y relevancia en el asociacionismo agrario de esta provincia.

La presidenta de ASAJA-Soria, Ana Pastor, quiere dejar claro que "por descontado, la concesión más grata es la del Premio Espiga, porque siempre es una satisfacción poder dar un reconocimiento al tesón, esfuerzo y buen trabajo en el impulso y en el logro de mejoras para los agricultores y ganaderos sorianos, y más en un año tan complicado como ha sido éste. Por otra parte, es algo connatural a nuestro espíritu combativo dar con el Tizón un grandísimo 'tirón de orejas' y toque de atención mayúsculo a quien se lo merece, con la esperanza de que cambie la actitud o esa tendencia e incluso se lleve el Espiga al año siguiente".

Para Pastor, "los Premios Espiga y Tizón se otorgan en una sencilla ceremonia, que siempre está protagonizada por los más de 300 profesionales del campo que no quieren perderse esta importante cita que ya es un referente para el mundo del agro en la provincia soriana durante las fechas navideñas".

se activa la economía y el consumo en la provincia y por otra parte nos garantizamos estar adquiriendo productos de máxima calidad".

Después de un año tan complicado, desde ASAJA-Soria se quiere hacer un nuevo y optimista guiño al sector, a los productores en general, a los ganaderos, a los cerealistas... para que no falten los alimentos de primer nivel, con prestigio, fiabilidad y diferenciación. No solamente porque sea un acierto y todo va a estar delicioso, sino también porque es una forma de estar presente en los hogares. Y también para seguir respaldando a la restauración, ofreciendo a este sector variedad. Para los bares y restaurantes supone una garantía de calidad y profesionalidad en los productos, bienes y servicios que ofrecen al público, además de un soporte para nuevos proyectos de emprendimiento agrario, que visibilicen una tendencia de consumo de productos de calidad a buen precio y con las máximas garantías sanitarias, al tiempo que se difunden plenamente los atributos cualificados de los productos sorianos.



## VALLADOLID

ASAJA-Valladolid / E. Palomo

Las organizaciones provinciales de ASAJA en Ávila, Segovia y Valladolid alertan de una situación crítica que amenaza la viabilidad del campo cerealista en Castilla y León. Mientras los precios del trigo y la cebada se mantienen en niveles similares a los de hace diez años –en torno a 180 - 190 €/t–, los fertilizantes han subido hasta un 30 % en apenas un año, consolidando una tendencia de los últimos años que está ahogando a los agricultores.

Hoy, el agricultor necesita vender tres kilos de cereal para pagar un solo kilo de abono, cuando hace apenas unos años bastaba con uno. Es el mejor ejemplo de cómo el esfuerzo del campo se ha devaluado mientras los costes de producción se disparan.

Los precios de los abonos complejos alcanzan actualmente entre 400 y 600 €/t, y los nitrogenados entre 550 y 700 €/t, nuevamente superiores a los de la campaña pasada. Desde ASAJA Ávila, Valladolid y Segovia se denuncia que esta si-

## ASAJA denuncia que los agricultores pagan tres veces más por abonar mientras el cereal se vende al precio de hace una década

“Sembrar hoy es un acto de fe: costes disparados y precios hundidos”

tuación se ha agravado por decisiones políticas como la imposición de aranceles a los fertilizantes importados, lo que está repercutiendo directamente en el encarecimiento artificial de los abonos utilizados por los agricultores españoles. ASAJA hace un llamamiento urgente a los europarlamentarios para que reaccionen y terminen con los aranceles a los fertilizantes “por el bien del campo”.

“El campo no puede ser el pagano de decisiones tomadas a miles de kilómetros. Sin fertilizantes asequibles no hay cosecha, y sin cosecha no hay alimentos”, denuncian desde ASAJA.

En este escenario, ASAJA Ávila, Valladolid y Segovia exigen al Gobierno de España

y a las instituciones comunitarias que adopten de inmediato las siguientes medidas: La eliminación de los aranceles y las medidas antidumping que gravan los fertilizantes procedentes de países de fuera, principalmente Rusia y Bielorrusia. La puesta en marcha de mecanismos automáticos de salvaguarda para que cuando los costes de los insumos se disparan, se activen ayudas sin dilación y compensaciones directas a los agricultores ante la escalada de costes de fertilizantes, para que no tengan que asumir en solitario una subida que no han provocado.

ASAJA advierte de que sin fertilizantes asequibles no hay producción, y eso conduce al

abandono de las explotaciones y al paisaje de campos vacíos. Si no se actúa con urgencia, muchos agricultores se verán obligados a reducir la superficie de siembra o incluso a abandonar la actividad. “Cada campaña que pasa, los márgenes se estrechan más. Se está sembrando a pérdidas”, lamentan los representantes provinciales.

Estas tres organizaciones provinciales alertan, que este es un problema también del consumidor que está sufriendo un encarecimiento de los precios muy importante, mientras sus representantes políticos juegan a intercambiar armas por alimentos.

ASAJA está muy preocupada por las consecuencias negativas que los aranceles impuestos a los

fertilizantes nitrogenados están teniendo sobre la viabilidad del sector agrario, tanto en España como en el conjunto de la Unión Europea. Estas medidas, adoptadas en un momento de inestabilidad global y con los costes de los insumos ya desbocados, suponen un encarecimiento desproporcionado de un insumo esencial para la actividad agrícola. Los fertilizantes no son un lujo: son una necesidad. Gravarlos en un contexto como el actual solo sirve para elevar los costes de producción, recortar la competitividad de las explotaciones europeas y reforzar la dependencia de terceros países que no están sujetos a estas cargas.

ASAJA Ávila, Valladolid y Segovia solicitan también la apertura de un diálogo inmediato con el Ministerio de Agricultura y con la Consejería de Agricultura de Castilla y León para determinar la magnitud real del impacto en la nueva sementera y diseñar un paquete de medidas extraordinarias que salve la rentabilidad del campo en nuestra región.

## VALLADOLID

## ASAJA Valladolid denuncia que el acuerdo comercial “modernizado” UE-Ucrania asfixia aún más al campo

Acusa a Bruselas de vender al campo a cambio de armas y exige proteger la producción nacional

ASAJA-Valladolid / Enrique Palomo

ASAJA Valladolid denuncia que la entrada en vigor, del nuevo acuerdo comercial “modernizado” entre la Unión Europea y Ucrania perjudicará gravemente, una vez más, al campo español. Para esta organización agraria, la Unión Europea vuelve a vender a los agricultores y ganaderos a cambio de armas para Ucrania.

“El sector agropecuario no puede seguir pagando las consecuencias de un conflicto interminable. No puede ser moneda de cambio constante. Deben buscarse otras alternativas para seguir apoyando al pueblo ucraniano. El campo español y europeo está en una situación límite, y no puede soportar más cargas”, reclaman desde ASAJA Valladolid.



Estas importaciones suponen una competencia desleal.

FOTO C. R.

ASAJA Valladolid considera que las nuevas medidas introducidas en este acuerdo comercial, como los supuestos “flujos comerciales mejorados”, “estándares de producción armonizados” y una “cláusula

de salvaguardia sólida”, no son más que puro maquillaje.

“El texto no concreta nada y, pese a hablar de incrementos moderados de acceso a la UE para los productos más sensibles, como el azúcar, las

aves de corral, los huevos, el trigo, el maíz o la miel, no explica en qué cuantía ni cómo se controlará realmente ese flujo de importaciones”, subraya esta organización.

Los agricultores y ganaderos reclaman saber cómo afectará este nuevo acuerdo en términos cuantitativos, ya que las consecuencias del anterior fueron catastróficas para sectores estratégicos como el cereal, que sufrió desplomes de precios y una competencia desleal ante productos ucranianos sin las mismas exigencias medioambientales ni laborales.

ASAJA Valladolid lamenta que el Gobierno de España y nuestros representantes en Bruselas no hayan sabido defender, una vez más, los intereses de los

agricultores y ganaderos. Por el contrario, ASAJA destaca el ejemplo de Polonia, que mantiene la prohibición de importar trigo, maíz, colza y girasol de Ucrania pese al nuevo marco comercial europeo. El Gobierno polaco ha decidido sostener de forma indefinida la restricción a los principales productos agrícolas ucranianos, demostrando que cuando hay voluntad política, sí se puede proteger al sector primario nacional.

“Pedimos al Gobierno español que siga el ejemplo de Polonia y adopte medidas urgentes para defender a nuestros productores frente a la competencia desleal. No podemos seguir siendo los grandes sacrificados de la política comunitaria”, concluye ASAJA Valladolid.





## MERCADILLO

### MAQUINARIA

#### COMPRAS

**Compró:** cañón de riego en buen estado (provincia de Soria). Telf. 659 152116.

**Compró:** tractores JD 5020, FORD 9700, INTERNACIONAL 1246, DEUTZ 130 06 y FIAT 130DT SUPER. Telf. 616 734539.

**Compró:** preparador de 4 filas de 5 metros con rodillo de jaula y rastra. Telf. 660 320849.

**Compró:** cobertura aluminio 2 pulgadas preferentemente RAESA. Telf. 685 981282.

#### VENTAS

**Vendo:** arado KVERNLAND de 4 cuerpos, modelo LS y tajo variable. Telf. 645 978989.

**Vendo:** sembradora combinada de 3m con rotativa marca REGENT ORBIT 3000 de mínimo laboreo y sembradora de discos rotativa de cambio rápido de P22A5. Telf. 636 996230.

**Vendo:** por jubilación, remolque BENAVIDES de doble rueda, basculante y en muy buen estado. Tiene dos ruedas de repuesto. Telf. 669 072004.

**Vendo:** por jubilación, remolque DE PAZ de 10 Tn basculante de dos ejes, abonadora BOGBALLE de 850 Kg, bombo de 800 litros GAYSA, DEUTZ 3.90 de 75CV y arado OVLAC de dos cuerpos con rasetas y grada de 11 brazos. Todo con ITV al día. Telf. 648 013008.

**Vendo:** JOHN DEERE 6200 DT, JHON DEERE 2450 simple, remolque basculante de 8.000 Kg, vertedera de 3 cuerpos, grada de 11 brazos con rodillo y rodillo de fundido 3.35m. Telf. 615 294916.

**Vendo:** empacadora BATLLE con trillo convertible, semichisel VOMER de 3,20 m, arado de 4 cuerpos fijos KEVERNELAND, sembradora JHON DEERE 750ª de siembra directa. Telf. 669 439480.

**Vendo:** empacadora BATLLE MODELO 265 especial con documentación y grada en tres cuerpos con 18 brazos de caracol y rastra. Telf. 617 037781 y 627 033146.

**Vendo:** tractor MASSEY FERGUSON 390 con pala, arado de dos cuerpos con volteo, grada de 11 brazos con rodillo, remolque basculante de 6.500 Kg., abonadora de 500 Kg y sulfatador de 500L. Telf. 686 033449.

**Vendo:** remolque esparcidor de turbina. Telf. 609 925990.

**Vendo:** remolque RODRIGUEZ de 8.000Kg basculante y con ITV pasada. Telf. 639 407591.

**Vendo:** pala TENIAS B3 serie 200. Telf. 607 351149.

**Vendo:** remolque abonador de 6.000Kg de tolva marca. Telf. 608 485846.

**Vendo:** sembradora, remolque pequeño, tractor Barreiros con pala y compresor de aire. Telf. 686 620538.

**Vendo:** sembradora de cereal URBON, como nueva. Telf. 649 485519.

**Vendo:** dos gradas, una de 13 brazos y otra de 17. Telf. 645 935705.

**Vendo:** remolque basculante entre 12.500 kg. ITV pasada. Telf. 653 822817.

**Vendo:** pala TENIAS con anclajes para FIAT 90-90/980. Telf. 646 163722.

**Vendo:** kit de extraer aceite con bomba neumático, con carro de bidón de 200L y carre con manguera y contador de litros (650€); neumático usado de tractor agrícola PIRELLI modelo cinturauto TM300 deduda 16.9 R34; otros dos neumáticos 7.50 R16 6PLY a 30€ cada uno. Telf. 619 836089.

**Vendo:** sulfatadora de 12 m con ITEAF al día, tractor NEW HOLLAND 6080 de 158 CV con pala y doble tracción con 10.500 horas. Telf. 609 834235.

**Vendo:** sulfatadora de 2000 litros con corte de tramos, grada rápida de 4,5 m plegable ROL/EX y chisel de 9 brazos KEVENLAND con grada de discos. Telf. 620 562851.

**Vendo:** 20 tubos de riego de aluminio de enganche de palanca de 109 y 30 tubos de 30" de enganche de palanca. Telf. 606 985646.

**Vendo:** motor de riego DITER de 6 cilindros y 4.500 h. Telf. 679 315328.

**Vendo:** tubería de riego, pajarillos altos, bajo y carro de tubería de todas las secciones. Telf. 645 935705.

**Vendo:** dos motobombas de riego, una con motor JHON DEERE 153CV y otra marca IVECO 150CV turbo con bombas CAPRARI M1002A. Telf. 652 648772.

**Vendo:** cobertura de riego seminueva. Telf. 659 459385.

**Vendo:** tubería de riego, tubos, aspersores, altos bajos, cruces, tapones y curvas; motor de riego JOHN DEERE de 4 cilindros. Telf. 676 572103.

**Vendo:** por jubilación, ordeñadora de 24 puntos WESTFALIA SURGE y alimentación por dosificadores, tanque de leche de 2600L con lavado automático y tanque de leche de 1000L. Telf. 699 813153.

**Vendo:** amarres de bovino, cancillas de ovejas de varias medidas, un remolque, una amamantadora, tubos de regar, un silo y jaulas para transportar gallinas. Telf. 663 675810.

**Vendo:** máquina de esquilar ovejas y carro para motocultor. Telf. 650 362349.

**Vendo:** enfriador de leche de 220L ALFA LAVAL en perfecto estado. Telf. 987 235090.

**Vendo:** tanque de leche de 2100L ALFAVAL-PROMINOX, con lavado automático. Telf. 687 784463.

**Vendo:** sala de ordeño, para vacuno, en paralelo de 5+5, lavadora, medidores y retiradores automáticos. Telf. 646 456267.

**Vendo:** por jubilación, tractor JOHN DEERE 6530 de 120CV, FORD 7840 de 100 CV, bomba de riego al tractor, tubos generales de cuatro pulgadas, 89 y 108, treinta trineos con gomas de cincuenta metros, arado reversible OVLAC de tres cuerpos tajo variable y cultivador de 3,50 metros de caracol. Telf. 666 085245.

**Vendo:** por jubilación, kongkilder de 4 metros y milagroso de 11 cuerpos. Telf. 606 906018.

**Vendo:** abonadora AMAZONE ULTRA suspendida de 3600 kilos, con ordenador de avance y pulverizador BETHOUD de 4000 litros con DPAAE y de 30 metros de brazo, del año 2010, con doble juego de ruedas. Telf. 687 749734.

**Vendo:** milagroso de doce brazos, dos de ello abatibles. Telf. 619 231449.

**Vendo:** remolque basculante de siete toneladas (900€) y sinfín hidráulico para acoplar a remolque. Telf. 626 219949.

**Vendo:** sulfatador SOLANO de 18 metros, con tres campañas, abonadora arrastrada AGUIRRE AD 7000, sembradora KUHN SDE 2217/19 de tres metros, siembra directa, de discos y sembradora GIL de tres metros. Telf. 686 720987.

**Vendo:** sembradora SOLANO HORIZONTE de 3,5 metros y carro de herbicida AGUIRE de 1500 litros y quince metros, con ordenador. Telf. 606 990931.

**Vendo:** tractor CASE INTERNACIONAL 1455AXL, con pala y ruedas nuevas, con menos de 6000 horas, cultivador de cuatro metros con tres filas y rastriillo plegable, con abundante repuesto, trilladora de madera de tres metros y cuatro dilas, dos depósitos de gasoil (uno metálico de 4500 litros y el otros de plástico de 2000 litros), con bomba de batería. Telf. 667 224753.

**Vendo:** ruedas estrechas para tractor FENT380-90R50 trasera y 380-85-R34 delantera. Telf. 647 400410.

**Vendo:** tractor JOHN DEERE 6900. Telf. 680 527026.

**Vendo:** remolque bañera basculante de 12.000 kilos y horquilla para paquetes con cuatro púas. Telf. 665 676429.

**Vendo:** dos tanques de ALFA LAVAL de 2000 litros cada uno, tanque de mil litros, bañera HAPPY, tractor JOHN DEERE 2140, rodillo de agua de 4,5 metros de anchura, encintadora KVERNELAND, carro mezclador UNIFEED TACOMA, de doce metros, rotoempacadora NEW HOLLAND 7070, segadora BCS hidráulica y teja árabe. Telf. 696 706003.

**Vendo:** kosgskilder ESCUDEO, tubo de cobertura y de general de cuatro y cinco pulgadas y 108 aspersores y cruces, máquina de sembrar remolacha y girasol de seis cuerpos NODET. Telf. 696 410170.

**Vendo:** por jubilación tractor JHON DEERE 6600 con pala, chisel MADIM de 3,5 metros con elastómeros, hilador KVERNELAND de dos rotores, cultivador de hacer surcos, rodillo de descrotezar, abonadora VICON suspendida y Renault Kangoo. Telf. 659 905162.

**Vendo:** cuatro hectáreas de cobertura. Telf. 649 613245.

**Vendo:** cultivador de diecinueve brazos en tres filas, de tres metros de ancho y milagros de nueve brazos reformado, todo en perfecto estado. Telf. 699 416419.

**Vendo:** ruedas seminuevas estrechas, con disco de ocho tornillos de tractor JOHN DEERE 6900. Telf. 630 394296.

**Vendo:** sembradora SOLA 799 de cinco metros. Telf. 627 724652.

**Vendo:** empacadora HANDLER de paquete pequeño; arado reversible de cuatro cuerpos y tajo variable hidráulico; cultivador de 3,5 metros de labor y veintitrés brazos de caracol; tanque enfriador (270 litros); tres trillos; trilladora de cuatro brazos de madera, de tres metros de ancho, como nueva; y dos puertas de chapa galvanizada de corredera (2,2 metros de ancho y 2,55 metros de alto, cada una), ambas con puerta peatonal. Telf. 686 560121.

**Vendo:** dos ruedas con disco en buen estado (18x4x30). Telf. 690 137354.

**Vendo:** generador de riego DEUTZ para bomba de 100 KW. Telf. 627 576347.

**Vendo:** 3 aradillos MILAGROSOS de 9, 10 y 11 cuerpos, sembradora SOLA de 4 metros, 2 remolques de 7 y 10 toneladas basculantes y una grada de 22 discos de 26 pulgadas. Telf. 657 571519.

**Vendo:** cultivador de 3 filas HORPISO, en buen estado, de 4,60 de anchura plegable e hidráulico. Telf. 660 242138.

**Vendo:** abonadora AMAZONE modelo ZA-F603, remolque AUGAS-TENIAS basculante, hidráulico y toma de fuerza 10.000 Kg., ITV al día, motor de riego CAMPEON de 12 CV, cobertura A de 50, aspersores de 50 y cruces de 89. Telf. 675 256007.

**Vendo:** gradilla preparadora de 37 brazos tipo sembradora y 3,50 metros de ancho de labor, con ruedas para regular la profundidad y rastra de muelles, arado de vertedera trisurco FERCA M-4, cultivador de 11 brazos tipo caracol, sinfín eléctrico de 8 metros de largo, diámetro 160, con motor central trifásico y trípode con ruedas neumáticas, empacadora BATLLE 262 con trillo convertible y carro agrupa-pacas hidráulico HNOS BAGÜES. Telf. 659 390886.

**Vendo:** abonadora SOLA color rojo y blanco, peso 1800 kilos de fertilizante, pecio 1000€, hilador de 4 rulos color rojo, precio 500€. Telf. 695 306935.

**Vendo:** chisel de 15 brazos, cultivador, tractor JOHN DEERE 3135 con pala. Telf. 678 753398.

**Vendo:** arado KEVERNELAND de 3 cuerpos ancho variable, cultivador GIL de 15 brazos con rastra plegable. Telf. 608 830779.

**Vendo:** rodillo-cultivador (conjunto) MUR 4 metros de anchura, en muy buen estado. Telf. 639 930 852.

**Vendo:** cisterna de 10.000 litros, canales para pienso, remolque esparcidor, tres dilos de 16.000 kilos y uno de 12.000, todo nuevo. Telf. 650 073422 y 605 834000.

**Vendo:** tractor NEW HOLLAND MODELO 210 G, abonadora VICON KVERNELAND suspendida de 3.300 kilos, cultivador GIL de 6 metros, rodillo liso de 7 metros REVILLA. Telf. 975 224131 y 629 816095.

**Vendo:** molino ZAGA, muchos años y poco uso, al cardan toma de fuerza. Telf. 619 545930.

**Vendo:** remolque basculante de 8.000 kilos; sembradora HORIZONTE cajón de gran capacidad de 3,5 metros de siembra; dos chisel de 11 brazos, uno de marca KVERNELAND y otro sin marca y empujador para almacenar grano. Telf. 675 506970.

**Vendo:** abonadora suspendida AGUIRRE 1500 kilos, doble plato y con chapa para orilla, bien cuidada y sembradora combinada SOLA de 4 metros, con presiembra, en buen estado. Telf. 686 985286.

**Vendo:** un sinfín eléctrico de 8 metros de longitud y un remolque de 4000 kilos no basculante. Telf. 679 824280.

**Vendo:** abonadora CLERIS 5000kg, matriculada, ITV, buen estado 3.000€: sembradora de girasol neumática KUNT, modelo PLATER 2, 5 cuerpos, bue estado 3.000€, Cozuelos de Fuentidueña (Segovia). Telf. 606 783958.

**Vendo:** una rueda de tractor, medidas 16-9R34. Telf. 660 233714.

**Vendo:** por cese de actividad, abonadora AGUIRRE 1500 kg, 2 platos, equipo fitosanitario AGUIRRE 1200L 12mts+2 orillas, remolque LLORENTE 10Tn con sinfín, sembradora AMAZONE 3 metros, grada REVILLA 3 filas de 4 metros, grada koskilde de 4 filas de 5 metros, carro basura de 5 TN, tractor MOTRANSA con pala, grupo de riego con tubos de 90 y 50 aspersores y barra segadora de 1,80 metros. Telf. 678 034807.

**Vendo:** abonadora BOGBALLE de 1.900 kilos sin documentación. Telf. 690 363779.

**Vendo:** por cese, bañera de 12.000 Kg, abonadora AMAZONE, sembradora LAMUSA 3,5; arado reversible 4 cuerpos, preparador sembradora 3 metros y chisel de 16 rejas. Telf. 629 503370.

**Vendo:** contrapeso trasero de hormigón de 1300kg con enganche, máquina de picar remolacha y patatas, maquinaria de riego, motor de riego de 4 cilindros diésel, molino de 8 CV trifásico, un sinfín eléctrico trifásico y una hormigonera a toma de fuerza. Telf. 616 834152.

**Vendo:** segadora acondicionadora frontal marca KUNH último modelo, seminueva, 8.000€ Burgos. Telf. 639 028239.

**Vendo:** bomba de sacar agua con el tractor de 2 turbinas de 180.000l y manguera de extracción, taladro de mesa con su motor. Telf. 660 233968.

**Vendo:** 40 cubas de 3 pulgadas, 18 tubos con aspersor, bomba de sacar agua con cebolla 120.000 l/h y un tractor BARREIROS 7070. Telf. 651153208.

**Vendo:** bibro felx de 3,15 m LLORENTE, dos arados VOGER NOC, uno reversible de tres vertederas y el otro de cuatro vertederas fijo con anchura variable. Telf. 660 939010.

**Vendo:** por jubilación tractor JONH DEERE 8R 280 (1000h), sulfatadora BERTHOUD 1800 litros - 18 m y sembradora GIL (de disco). Telf. 620 807470.

**Vendo:** koskilde de 6 metros, brazo 70\*12, cultivador OVLAC semichisel de 22 brazos, 3 filas y 5,10 m. Telf. 690 363779.

**Vendo:** sembradora neumática GIL de 5 metros, milagroso de 10 rejas, carro de herbicida de 1.500L AGUIRRE y abonadora de 1.600 kg ROCHA. Telf. 659 626294.

**Vendo:** depósitos de poliéster preparados para elaboración de vino, 1 de 23000 litros, 2 de 20000 litros siem-

prelleno, 2 de 10000 litros siemprelleno. Telf. 639 361955.

**Vendo:** remolque agrícola de 8 toneladas CANTERO con documentación ITV Burgos. En perfecto estado. Telf. 649 771517.

**Vendo:** motor de riego de 4 cilindros diésel, hormigonera a toma de fuerza. Telf. 616 834152.

**Vendo:** cosechadora CLAAS DOMINATOR 76, 4,5 metros de corte, picador original seminuevo, ruedas traseras nuevas, 5700 horas, cóncavo del trillo cambiado, tiene bandejas preparadas para el girasol, motor mercedes. Telf. 629 353292.

**Vendo:** molino de 8 caballos trifásico, un sinfín eléctrico trifásico y una hormigonera a toma de fuerza. Telf. 616 834152.

**Vendo:** hilerador de 1 rotor de 3,6 lF en buen uso. Telf. 629 833172.

**Vendo:** cosechadora CLASS 88VX, en buen estado. Iglesias (Burgos). Telf. 696 568531.

**Vendo:** por jubilación ... abonadora SULKY 3000kg seminueva, Coskislér 4.5 mts. de 3 cuerpos. arado KEVERLAND 16 pulgadas y 4 cuerpos, sulfatadora AGUIRRE 1200mts, amontonador de grano 6mts de largo. Telf. 651 378407.

**Vendo:** sembradora lateral de discos pendular de 3.10 m de trabajo marca SAMAZ 5000 €, sembradora JOHN DEERE de discos de 6m de labor con tolva para echar abono, en buen estado de funcionamiento 34.000€ Burgos. Telf. 639 028239.

**Vendo:** tractor INTERNACIONAL 1055 - Simple tracción con (o sin pala) Tenias B2, equipo de herbicida ATASA 18 metros - apertura hidráulica - corredera en las barras - nivelante - 1500 litros - cierre/apertura eléctrica, arado de cohecho 8 cuerpos - marca SALAZAR - 2 ruedas de control (ultimo cuerpo abatible), amarres de pala LEÓN para MASSEY FERGUSON serie 8100 (estaban montados en un 8150), Polidozer quitanieves 2 metros de ancho (sin estrenar), arado VOGEL NOOT 4 cuerpos - disparo hidráulico y doble rueda de control, repuesto de arado VOGEL NOOT, roto empacadora KRONE 1250 cámara fija y PIC KUT ancho atador de malla y cuerda, ssembradora SOLA 1303 SD - 3.5 m ancho - rejas y púas nuevas - cierre hidráulico - doble juego de ruedas anchas y estrechas - con carro matriculado para su transporte, apilador de cereal de 4 m largo para pala TENIAS, depósito para transportar gasoil 300 litros con bomba eléctrica (homologado), ssinfín hidráulico para cargar abonadora o sembradora desde remolque (2 unidades). Mas información y fotos por Whats App al nº Telf. 678 702579.

**Vendo:** tractor EBRO SUPER 55 histórico. ITV al corriente, funcionando. Telf. 653 119673.

**Vendo:** remolque bañera de 1000 kg. Boquete hidráulico Telf. 653 119673.

**Vendo:** cultivador para preparar de brazo kongskilde de 45\*12 de 4,5 m trapa de 4,5 m y grada de discos en X de arrastre de 32 discos. Telf. 669 097208 y 637 500448.



**MERCADILLO**

**Vendo:** abonadora arrastrada AGUIRRE de 5000 kg, en buen estado. Telf. 669 339410.

**Vendo:** cosquilder de 4,30 m, plegable con rodillo y rastra, 2 remolques de 10.000 kg, 2 arados uno reversible de 3 m y otro de 4 vertederas hidráulico, una rastra de 4 metros plegable y un bibroflex de 2 m con rodillo. Telf. 660 939010.

**Vendo:** cosechadora DOMINATO 98 V X, con repartidor de gracias bandejas de girasol en perfecto estado. Telf. 608 688397.

**Vendo:** tres sembradoras de chorrillo, dos de 13 rejas BURBON y una de 15 SOLA, unos discos de dos cuerpos reversibles al 80% y 2 carga pacas hidráulicos de paquetes pequeños sin casi uso. Telf. 622 243090.

**Vendo:** tractor JOHN DEERE 7530. Telf. 623 593669.

**Vendo:** semichisel HIBEMA de 19 brazos, apertura hidráulica, solo se ha usado 12 horas, fabricado con tubo estructural de gran resistencia; grada de desmonte GALLUCO de 24 discos reforzados de 75 cm de alto, apertura manual, muy pesadas y robustas; ventiladores extractores de acero inoxidable de 1.1 kw medidas 1,40x1,40, 3 unidades. Telf. 633 139872.

**Vendo:** arrancador de remolacha marca HOLGUERA de 3 surcos. Telf. 625 850853.

**Vendo:** vertederas de cohecho de 9 cuerpos marca SÁNCHEZ con poco uso. Telf. 633 668631.

**Vendo:** juego de cultivadores de aricar; grupo soldador; gradas de dientes; cultivadores con rastro; grupo motobomba eléctrico de 3 CV; bomba eléctrica sumergible de 2 CV; bomba CAPRARI para motor diésel con toma de fuerza, y motor eléctrico de 7,5 CV con cabezal. Todo en buen estado se vende por jubilación. Zona Arévalo (Ávila). Llamar de 16:30 a 19:00 horas. Telf. 652 018270.

**Vendo:** aabonadora SULKY suspendida hidráulica con 2 platos. Telf. 650 946586.

**Vendo:** remolque MARZABU 11.000 Kg; abonadora VICON 1.500 Kg; Máquina Herbicida 1.200 litros; 2 Sinfines de los cuales uno es de remolque y el otro de 6 metros; Chisel 17 brazos muelle; cultivador de 17 brazos. Todo en buen estado. Tel. 676 755098.

**Vendo:** motor CAMPEÓN de 9 CV con bomba. Telf. 676 897626.

**Vendo:** vertedera KLEVERLAND 4 cuerpos con ballesta. Telf. 622 420709.

**Vendo:** vertedera GOBERT de 3 cuerpos. Tel. 601 276598.

**Vendo:** sembradora de cereal NO-LI, 22 chorros; abonadora AGUIRRE 800kg, Cribadora-Seleccionadora de grano y sinfín hidráulico. Tel. 920 244 200 y 606 908301. Collado de Contreras (Avila)

**Vendo:** rotavator GIROSPEC AGRA-TOR de 3,15 m de trabajo, en buen estado y arrancador de remolacha HOLGUERA de 3 surcos. Tel. 660 337018.

**Vendo:** tractor JOHN DEERE 6430 con muy poco uso, Chisel 13 brazos prácticamente nuevo. Telf. 747 862356.

**Vendo:** grada de discos de 32 discos marca KVERNELAND. Telf. 690 323849.

**Vendo:** tractor SAME LASER 130, sembradora LAMUSA 3000 seminueva, semichisel GOMEZ 13 brazos, cultivador de 15 brazos, abonadora AGUIRRE de péndulo de 900 kg, vertedera de 4 cuerpos, cinta transportadora eléctrica de 10 metros, remolque basculante de 6000 kg. Telf.635 596706.

**Vendo:** remolque de 8000 kg con sinfín y vertedera de 5 cuerpos VOGUEL NOOT. Telf. 636 053252.

**Vendo:** tractor CASE CX100 con pala, veredera VOGUEL de 3 cuerpos, cultivador MARMEL de 11 brazos, semichisel SOLANO HORIZONTE 13 brazos, sembradora SOLANO HORIZONTE PLUS300 con preparador, tres grupos motobomba de 7,5, 6 y 5 CV, tubería de 90 y 70 mm; motor DITER 32CV, pulverizador HARDI 800l. Tel. 920 324274 y 638 584414.

**Vendo:** ruedas con 12-38, del JD 2035; motor DITER cilindro de 14 CV, caja de cambio y convertidor de pala VOLVO 2300 con 2 bombas, 2 motores de LAND ROVER de 4 cilindros y una caja de cambios, dos grupos traseros de LAND ROVER, un cazo de remolacha de pala VOLVO, un cazo áridos pala VOLVO, un motor PEGASO De 140 CV, un motor de R18 Diesel, 50 vigas de hierro doble T de 120 y 12 metros, equipo basculante completo de SCANIA modelo 420. Telf. 609 240157.

**Vendo:** enjambres de sobreño modelo PERFECCIÓN. Telf. 679 661087.

**Vendo:** 10 placas de calefacción para cochinillos. Medidas 1,20 x 45cm. Telf. 656648356.

**Vendo:** 4 silos metálicos con capacidad de un millón de kilos y báscula para tráiler. Telf. 626 991762.

**Vendo:** cobertura de PVC, ruedas estrechas para MESSEY y JOHN DEERE. Telf. 659 798969.

**Vendo:** tanque de leche de 5000 litros ALFA LAVAL AGRI. Telf. 619 809697.

**GANADERÍA**

**COMPRAS**

**Compro:** y vendo terneros. Telf. 633 920313.

**VENTAS**

**Vendo:** 250 ejemplares de ovejas AS-SAF. Telf. 648 242123.

**Vendo:** 200 borregas y primada, Muriel de la Fuente (Soria). Telf. 650 073422 y 605 834000.

**Vendo:** 12 vacas de 2 a 8 años. Telf. 620 307764 y 615 511139.

**Vendo:** sementales y reproductoras de la raza BLONDA AQUITANIA de todas las edades. Venta permanente. Telf. 609 280704.

**Vendo:** novillas y sementales CHAROLESES con carta. Buena genética y facilidad de parto (Ávila). Telf. 619 063290.

**Vendo:** sementales CHAROLESES Finca Montenegro. Barco de Ávila. Telf. 686 956451.

**AGRICULTURA**

**COMPRAS**

**Compro:** derechos de la región 2. Telf. 679 539650.

**Compro:** 89-90 derechos de la región 1. Telf. 615 966940.

**VENTAS**

**Vendo:** paja, forraje y alfalfa en camión pequeño. Telf. 606 761658.

**Vendo:** 60 paquetones de veza-avena cosechada (Fontanil de los Oteros, León). Telf. 655 093972.

**Vendo:** forraje de veza-avena bien empacutado, precio a convenir. Telf. 679 405629 y 679 405628.

**Vendo:** paja de centeno, trigo y cebada en paquete pequeño agrupado. Telf. 639 051553 y 659 156405.

**Vendo:** 25 Ha de alfalfa en rama en una finca. Telf. 610 400056.

**Vendo:** alfalfa en rama, bien empacada en paquetes de 80x90 y paja de trigo y de avena con guisantes en paquetes de 80x90, precio a convenir. Telf. 679 405629 y 679 405628.

**Vendo:** rollos de hierba y alfalfa plastificados y paquetones de hierba y alfalfa. Telf. 646 456267.

**Vendo:** forraje y alfalfa en rama. Telf. 610 662357.

**Vendo:** avena forrajera encintada. Telf. 605 789893.

**Vendo:** 33 derechos de la región 1 de secano. Telf. 666 085245.

**Vendo:** 1 hectárea de derechos de viñedo de D.O. Cigales. Telf. 625 478088.

**Vendo:** forraje en paquete grande. Soria. Telf. 647 658888.

**Vendo:** 6,5 derechos de la región 2. Telf. 615 099579.

**Vendo:** derechos de la región 6 de regadío 22 Ha (Burgos), de la región 3 (Cantabria) 2 Ha de secano de la región 1 has (burgos) de secano 15. Telf. 689 710565.

**Vendo:** 4,7 derechos de la zona de Bureba. Telf. 610 257232.

**Vendo:** 75 derechos zona Bureba. Telf. 647 205396.

**Vendo:** 500 paquetes de paja de cebada de 80\*90. Telf. 609 777249.

**Vendo:** patatas de siembra Adria. 0,30€/Kg. Telf. 616 834152 Castrojerez (Burgos)

**Vendo:** 10,34 derechos de la región 2. Telf. 657 253158.

**Vendo:** 3,10 derechos de la región 1 y 43,77 de la región 2. Telf. 608 480037.

**Vendo:** 8 derechos de la región 2. Telf. 622 408853.

**Vendo:** garbanzos limpios por sacos. Telf. 690 651432.

**Vendo:** 500 kilos de garbanzos PEDROSILLANOS manchados de verde. Telf. 699 821138.

**Vendo:** forraje de paja de centeno, trigo y avena en pacas de 80x90. Telf. 685 227365.

**Vendo:** forraje. Telf. 608 688397.

**Vendo:** o alquilo 4.60 derechos de regadío, región 15.01. Telf. 654 498826.

**Vendo:** 350 tn de cupo de ACOR. Tel. 609210256.

**Vendo:** 40 acciones de ACOR con cupo para la próxima campaña. Telf. 695 554759.

**Vendo:** 40 acciones de ACOR con 280 TN de cupo. Telf. 680 430065.

**Vendo:** ensilado en bolas, micro silos de maíz y alfalfa. Telf. 605 892313.

**Vendo:** alubias, garbanzos y lentejas en Velayos (Ávila). Telf. 667 528765.

**Vendo:** forraje de veza y forraje de cebada, empacutado paquete grande de cuatro cuerdas. Telf. 659 430002.

**RÚSTICAS**

**VENTAS**

**Vendo:** finca de regadío de 8Ha en termino de Villamoratiel de la Matas (León). Telf. 630 892197.

**Vendo:** dos fincas de regadío en el término municipal de Grajalejo de la Matas (León) de 8.51 has una y 5.68 has la otra. Telf. 691 873718.

**Vendo:** finca de 10.000 metros con nave agrícola-ganadera de 2.000 metros con luz y agua. Telf. 609 834235.

**Vendo/Alquilo:** nave y finca a 18Km de Leon, propia para cría de champiñón y 4Ha de terreno con servicios de agua y luz independiente y nave ganadera a 18 km de León para todo tipo de ganado, con agua y luz independiente, al lado de la carretera. Telf. 630 525317.

**Vendo:** explotación formada por 2,22 Ha de regadío, 12,25 de secano, 1,71 pastos, 0,55 monte, dos solares, en Frieria de Valverde (Zamora) Telf. 690 292848 y 659 429028.

**Vendo:** fincas en Baños de Cerrato, 21 hectáreas de regadío. Telf. 629 306920.

**Vendo:** 15 hectáreas de regadío en Villanueva del Río. Telf. 652 191269.

**Vendo:** naves en casco urbano de Frechilla. Telf. 665 676429.

**Vendo o alquilo:** terreno de 500 metros con muros y trasera para aprovechamiento agrícola o ganadero en Morales de Toro (Zamora) Económico. Telf. 615 349957.

**Se alquilan:** dos naves en Morales de Toro (Zamora). Económico. Telf. 615 349957.

**Se arrienda:** media hectárea de viñedo con derechos en Morales de Toro, Zamora. Telf. 615 349957.

**Vendo:** parcela agrícola de 6 has de regadío con derechos PAC en el término municipal de Belmonte de Campos (Palencia) e instalación de riego por aspersión. Telf. 638 324999.

**Se arrienda:** finca con derechos en Castrejón de Trabancos (VA), región 7. Telf. 695 255381.

**Se arrienda:** finca con 21,5 has de secano y 12,5 de regadío en el término municipal de Olmedo (VA). Telf. 686 562133.

**Vendo:** naves en Ólvega (Soria) a 4 Km del casco urbano, agua y luz, 1236 y 1000 metros cuadrados, parcela

25700 metros cuadrados. Telf. 646 346830.

**Vendo:** finca de labor de 480 Ha. de secano en Salamanca. Telf. 627 748338.

**Vendo:** en Segovia, explotación agrícola de 33 has, 28 de regadío, a 103 Km de Madrid, huerta para cultivos y productos de mesa, abundante caudal de agua. Precio 1.200.000€. Telf. 696 969502.

**Vendo:** 13 ha en 2 fincas en Fuente de Santa Cruz. Telf. 630 104958.

**Vendo:** fincas con derechos 14,36 Ha, en Nava del Rey – Villaverde de Medina. Telf. 651 110147 y 653 104911.

**Se arriendan:** tierras con derechos 22 Ha, Rioseras-Temiño-Monaterios. Telf. 638 752329.

**Vendo:** fincas en Iglesias, una en el Barrial (10 Has). Telf. 675 824389.

**Vendo:** en Huermeces 24 ha de secano con derechos de la región 1. Telf. 652 891312.

**Vendo:** finca 2 has, con superficie de 1,5 de viñedo, con nave y pozo. Aranda de Duero. Telf. 622 673134.

**Vendo o se alquila:** por jubilación viñas en Roa. Ribera de Duero. Telf. 676 998480.

**Se ofrece:** 200 Ha en la Comarca de Arlanza de Burgos, para la realización de todas las labores agrícolas o posible arrendamiento. Telf. 646 346670.

**Vendo o alquilo:** explotación en casco urbano que consta de casa, nave y maquinaria en Quintanarrio (BU). Telf. 649 165799.

**Vendo:** parcela de 17 ha, con explotación porcina para 1.040 cerdos legalizada en Sepulcro Hilario. Telf. 667 230618.

**Vendo:** parcela de 20 ha en Valsalobroso para pasto o siembre, fácil acceso por dos caminos. Telf. 639 614152.

**Vendo:** parcela de 7,60 ha en Madrigal de las Altas Torres (Ávila). Telf. 655 933399.

**Vendo:** parcela en Fuente el Sauz (Ávila) de 5,60 HA de regadío. Telf. 638 584414.

**Vendo:** naves de cerdos, 5 naves para 3000 cerdos ibéricos de cebo funcionando. Montejo de Arévalo (Segovia). Telf. 669 975866.

**Vendo:** 20 ha de secano en Salvador de Zapardiel (Valladolid). Telf. 646 428652.

**Vendo o alquilo:** finca en Candeleda (Ávila) de 1 ha con naves ganaderas, pozo y alambrada, con código en activo de caprino de leche. Tel. 619 740412.

**Se arriendan:** 16 has de secano y 95 ha regadío, en Madrigal de las Altas Torres (Ávila). Telf. 657834440

**TRABAJO**

**DEMANDAS**

**Se realizan:** todo tipo de trabajos agrícolas siembra y arranque de ce-

bollas y patatas, pulverización, etc. Zona Moraña. Sag. Servicios agrícolas Gutiérrez contactar con Javier. Telf. 685 981282.

**Se ofrece:** trabajador para cuidar ganado con disponibilidad geográfica total. Ángel. Telf. 691 049657.

**OFERTAS**

**Ofrezco:** trabajo de tractorista técnico para manejo de maquinaria actual. Telf. 659 965020.

**Senecesita:** cooperativa agrícola ubicada en la zona de Lerma-Burgos, busca tractorista para realizar trabajos en parcelas. Imprescindible tener experiencia en dichas tareas. Ofrecemos contrato indefinido y salario competitivo. Interesados mandar curriculum a raulencio@gmail.com. Telf. 675 381899.

**Senecesita:** tractorista con experiencia previa. Cooperativa Agrícola Zona de Lerma- Burgos. Telf. 629 143221.

**Se necesita:** trabajador par explotación agrícola, con carné de conducir y que sea responsable. Telf. 635 611011.

**Se dan trabajos** a hacer: agrícolas, sembrar, cultivar... Telf. 646 346670.

**VARIOS**

**Regalo:** perro de carea de 6 meses. Telf. 627 845030.

**Vendo:** plantón de chopo variedad RASPALGE y UNAL con certificado de origen y pasaporte fitosanitario. Telf. 696 894675.

**Vendo:** plantas de chopo de todas las variedades y protectores para árboles. Telf. 645 935705.

**Vendo:** plantón de chopo de dos primeras savias: UNAL, BUPRE, 1214, RASPALGE Y MC. Telf. 639 403235.

**Vendo:** bodega subterránea de arquitectura popular, buenas vistas, zona Ribera de Duero, buen precio. Telf. 676 242608.

**Vendo:** unos 8000kg de leña de carrasca seca en tacos. Telf. 679 824280.

**Se alquila:** nave ganadera y para otros usos en autovía Ávila-Salamanca. Superficie de la parcela: 2.500 m² . Cubiertos 1.000 m². Telf. 689 183690.

**Se alquila:** dos naves en el casco urbano de Vega de Santa María, a 20 km de Ávila, de 160 y 120 m² con luz trifásica, agua y desagüe. Perfectas como almacén, trastero o garaje. Telf. 920 200104.

**Vendo:** puerta de chapa o carretera, ideal para cochera. Medidas 2.90 m alto x 2.85 m ancho. Telf. 620 691042.

**Vendo:** 10 puertas de pino, castellanas, barniz miel, una de ellas acristalada de dos hojas, y puertas de armarios de cuatro (3) y seis hojas (1) con puertas de maleteros. Telf. 699 982533.

RECORDAMOS A TODOS LOS LECTORES QUE LA INSERCIÓN DE ANUNCIOS ESTE ESPACIO ES TOTALMENTE GRATUITA PARA LOS SOCIOS DE ASAJA. PARA AQUELLOS QUE NO PERTENEZCAN A LA ASOCIACIÓN, EL COSTE ES DE 10 EUROS POR PALABRA.





# La Feria del Campo, espejo de la transformación del campo español

## Una exposición reivindica el valor patrimonial de este espacio

C. R. / Redacción

Hasta principios de enero se puede visitar en Madrid, en la sede del Instituto de Crédito Oficial (ICO) la exposición “Las ferias del campo. Paisajes y arquitecturas modernas en la Casa de Campo”. La muestra recoge planos, maquetas, dibujos, fotografías, objetos, revistas... sobre un espacio de 70 hectáreas del pulmón verde de Madrid que acogió entre 1950 y 1975 diez ediciones de la Feria del Campo. A lo largo de ese periodo se construyeron allí más de 120 pabellones, de los que hoy permanecen cerca de la mitad, en diferente estado de conservación. Esta exposición vie-

ne a reivindicar el espacio en su conjunto, desde el trazado urbanístico con edificaciones integradas en el parque, hasta el valor de los pabellones, para los que se contó con arquitectos españoles conectados con la vanguardia del momento.

La Casa de Campo ya había acogido ferias ganaderas a principios de siglo XX, pero fue en 1948 cuando desde la Obra Sindical de Colonización, dependiente del Ministerio de Agricultura, se propuso celebrar un certamen nacional que uniera de alguna forma el campo y la ciudad. Eran tiempos complicados, desde la Guerra Civil y hasta 1952 se arrastró la cartilla de raciona-



miento, y llegábamos tarde a la mecanización de la agricultura: en 1949 solo había 7.000 tractores censados, en 1968 eran 25.000 -la mitad Barreiros- y, a finales de los ochenta, 600.000. A la vez, en ese periodo se produjo el gran éxodo rural hacia las ciudades, porque sobraba mano de obra: hasta los años sesenta, se marcharon de los pueblos cerca de tres millones de personas, aproximadamente uno de cada diez de los 30 millones de españoles que había entonces.

La Feria del Campo, cuya primera edición fue en 1950, quería ofrecer una imagen positiva y moderna de la agricultura española. En siguientes ediciones, y pese al aislacionismo en el que permanecía el país, se añadieron pabellones extranjeros, en concreto de USA, Alemania y Argentina, que se sumaron a los ya existentes de diferentes provincias y regiones.

La Feria del Campo era un gran acontecimiento en una sociedad por entonces netamente rural, y una cita bien conoci-

da por los agricultores de todo el país. Allí se reunía toda la maquinaria del momento, había premios, sorteos... De todo lo que ocurría se informaba puntualmente en la radio y en el NO-DO. Incluso se rodó una película, “Días de feria”, protagonizada por López Vázquez, Tony Leblanc y Pepe Isbert, ambientada íntegramente en la feria. Pese al paso del tiempo, la exposición del ICO -que puede verse hasta principios de enero- es una llamada de atención para que este espacio se conserve y valore.



### LAS FOTOS DE NUESTROS AGRICULTORES Y GANADEROS

Puedes enviarlas por WhatsApp\*  
al teléfono **682 361 110**

\*Preferiblemente en HD

**AGRO  
WASAP**



De cuando en cuando aparecen herraduras, rastro de la agricultura de antaño, en la que no había más tractores que bueyes y caballos. Torquemada, Palencia. Foto Luis M. Santiago



Trigo ya nacido, sembrado sobre girasol. Foto Donaciano. Ledigos, Palencia



La campaña de arranque de remolacha en la Zona Norte. Foto Nuria. Valladolid



Invernaderos de tomate en Palenzuela, Palencia. Foto M. P.



Avileñas aprovechando el pasto en la falda de Gredos. Foto Roberto, El Barco de Ávila