

Campo Regional

PUBLICACIÓN MENSUAL DEL MEDIO RURAL

WWW.ASAJACYL.COM

MAYO-JUNIO 2026

ASAJA
Castilla y León

SUMARIO



Hasta el 29 de julio, periodo transitorio de renovación del carné de fitosanitarios

Pág. 13



Tuberculosis: "Nos matan las vacas y los que están infectados son los jabalíes"

Pág. 15



El sector cerealista, a los pies de los caballos

Las protestas seguirán porque por ahora las ayudas son solo paja

Los agricultores y ganaderos de Castilla y León, convocados en unidad de acción por las Organizaciones profesionales agrarias recorrieron el pasado 20 de mayo las calles de Valladolid en defensa de su futuro. Las ayudas habilitadas hasta ahora por el Gobierno son totalmente "insuficientes, y falta también el apoyo de la Junta y de la Unión Europea, todo lo que nos cuentan es paja", denuncia Donaciano Dujo.

Págs. 8-9

PROVINCIAS

ÁVILA, por un mando veterinario nacional único. **BURGOS**, maquinaria y reivindicación en Lerma. **LEÓN**, batidas de jabalíes, portadores de tuberculosis. **PALENCIA**, programa Cultiva, el buen hacer del sector. **SALAMANCA**, reivindicación y tradición en San Isidro. **SEGOVIA**, las ITV agrícolas no cuadran. **SORIA**, asamblea en un momento crítico para el cereal. **VALLADOLID**, el campo como prioridad nacional. **ZAMORA**, empeoran las expectativas de cosecha.

Págs. 19-29

Castilla y León tendrá una 'macroconsejería' para los asuntos agrarios

ASAJA de Castilla y León valora positivamente que, por fin, haya un acuerdo político entre el PP y VOX para conformar gobierno y dar estabilidad política tras las elecciones autonómicas celebradas el pasado mes de marzo. La organización agraria venía reclamando un gobierno que no estuviera en funciones para afrontar los problemas y retos del sector primario.

ASAJA valora la creación de una 'macroconsejería' de Agricultura en la que, a sus competencias habituales, se suma también la política ambiental, en aspectos como las autorizaciones ambientales de las distintas actividades económicas, y la gestión de la caza, importante por los daños que ocasiona al campo la fauna salvaje.

Pág. 6

¡ÚLTIMOS DÍAS!
CAMPAÑA
IRPF / 2025
PATRIMONIO

Pide cita ya con el equipo de ASAJA, expertos en fiscalidad agraria y ganadera

ASAJA

La cosecha de cereal arranca con la caída de las previsiones

El calor obliga a adelantar la recolección

La campaña de recolección del cereal de invierno está comenzando en Castilla y León, quince días antes de lo habitual. Las estimaciones de ASAJA -que todavía podrían empeorar si el tiempo sigue per-

judicando- apuntarían en estos momentos una cosecha de alrededor 4,7 millones de toneladas, muy por debajo de la media de producción de estos años.

Pág. 11



El calor de la segunda quincena de mayo agostó los campos.

FOTO C.R.

OPINIÓN

EDITORIAL

Ahora que las cosas están mal, hay que demostrarlo



JOSÉ ANTONIO TURRADO, SECRETARIO GENERAL DE ASAJA CASTILLA Y LEÓN

Decía un dirigente agrario francés, ya fallecido, que si los agricultores cuando las cosas nos iban bien no lo decíamos, cuando de verdad fueran mal nadie nos creería. Comparto esa reflexión y –dentro de lo posible y sobre todo por la razón que exponía Jean-Michel Lemetayer– trato de que ASAJA, hasta donde yo puedo influir, sea rigurosa cuando se analiza la situación del sector. Desde luego no todo está mal, no todo está siempre mal, y algunas cosas a veces están bien. A

Pero ahora toca hablar de lo mal que está el sector de los cereales, el más importante desde el punto de vista cuantitativo de todos los cultivos de Castilla y León, y toca decirlo con buenos argumentos y para convencer. Porque el fin de la queja no puede ser otro que el de tratar de revertir las políticas agrarias que nos han llevado a la situación actual, y conseguir ayudas para que, mientras las cosas cambian, no se queden explotaciones por el camino. No ayuda nada a divulgar nuestro mensaje, que necesariamente tiene que ser catastrofista, el que los agricultores, nuestros socios, nos respondan tan tímidamente cuando convocamos movilizaciones como la última que, con carácter autonómico y en unidad de acción, celebramos en Valladolid hace pocas semanas. Ni tampoco ayuda que reventemos el mercado pagando barbaridades por la renta o la compra de las tierras.

El mercado de los cereales está hundido en todo el mundo, y todos los cerealistas del mundo tenemos dificultades para que nues-

tras explotaciones salgan de los números rojos. Ahora no hay duda de que las cuentas no salen debido a unos precios bajos en las cotizaciones y a unos elevados costes de producción en insumos como los carburantes y los fertilizantes. Es cierto que algo se está moviendo en Europa para ayudarnos a los agricultores pero, al ritmo que van las cosas en la Unión Europea, cuando de verdad pongan medidas ya será demasiado tarde para la mayoría. Por eso toca apretar. Admitido el problema, tenemos que mover conciencias entre la clase política, y tenemos que exigir cambios normativos y apoyos económicos directos de una forma inmediata. Y no hay hueco para excusas que, con razón o sin ella, se han puesto otras veces, puesto que las organizaciones agrarias, todas, estamos defendiendo unidas la misma causa.

La cosecha, mediocre, no va a resolver parte del problema económico como lo resolvió el pasado año, y la PAC, cuando llegue en forma de anticipo a mediados de octubre, la tendremos gastada por adelantado. Por eso, más pronto que tarde, el sector se tendrá que volver a movilizar, unido y organizado, y la duda es si detrás de la pancarta vamos a estar un grupo de incondicionales de toda la vida, o si por el contrario va a haber familias enteras de agricultores y ganaderos, particularmente los más jóvenes, luchando por un presente y un futuro para el campo. Luchando por nuestras rentas y por nuestro patrimonio. Luchando para no arruinarnos trabajando porque, esta vez sí, las cosas están mal.



Soluciones para el profesional de la agricultura y ganadería



Campo Regional

Director
Donaciano Dujó

Director Ejecutivo
José Antonio Turrado

Asesores técnicos
Nuria Ruiz Corral, Sonia González Romo, Esther Medina Moñibas

Jefa de Redacción
Teresa Sanz Nieto

Colaboradores
Marta Coloma, Celedonio Sanz Gil, Nacho Prieto, Enrique Palomo, Sonia Hernández, Marco Porras Ortega, Paula Velasco

Consejo de Redacción
Antonio Medina, Juan Luis Delgado, Joaquín Antonio, Arsenio García, César Monje, Juan Ramón Alonso, David Martínez, Ana Pastor, José Luis Marcos

Diseño y Maquetación
Arcadio Mardomingo

Publicidad
ASAJA Castilla y León
Tfno: 983 472 350

Edita
Asociación Agraria Jóvenes Agricultores (ASAJA) Castilla y León
Calle Monasterio de Santa Isabel, nº6, bajo
47015 Valladolid
Tfno: 983 472 350
camporegional@asajacyl.com

Imprime
Talleres del Diario de León

Tirada
25.000 ejemplares mensuales

Distribución
Enviado por correo gratuitamente

D.L.: VA-715/91

La publicación no se responsabiliza del contenido de los artículos firmados por sus autores.

www.asajacyl.com

AVISO: Las fotografías de CAMPO REGIONAL son reales. Cualquier contenido elaborado por Inteligencia Artificial será correctamente identificado para no generar engaño o dudas en nuestros lectores.

Oficinas provinciales de ASAJA en Castilla y León



ÁVILA
Duque de Alba, 6 (Pasaje)
C.P.: 05001
Tel: 920 100 857
Fax: 920 302 350

Arévalo
Pza. El Salvador, 4
C.P.: 05200
Tel: 920 302 317

El Barco de Ávila
Cordel de Extremadura, 2 (edificio Sección Agraria Comarcal)
C.P.: 05600
Tel: 920 100 857

Piedrahíta
Pza. Nueva de la Villa, s/n (Albergue Juvenil Gabriel y Galán)
C.P.: 05500
Tel: 920 100 857

Navarredonda de Gredos
Pza. La Mina, 1 (Ayuntamiento)
C.P.: 05635
Tel: 920 100 857

Candeleda
Avda. de la Constitución, 8 - 1ª (edificio de Usos Múltiples)
C.P.: 05480
Tel: 920 100 857

Arenas de San Pedro
José Gochicoa, 20 - 2ª Izqda (edificio Sección Agraria Comarcal)
C.P.: 05400
Tel: 920 100 857

Sotillo de la Adrada
Pza. de la Concordia, 1 (Ayuntamiento)
C.P.: 05420
Tel: 920 100 857

BURGOS
Avda. de la Paz, 23, bajo
C.P.: 09004
Tel: 947 244 247
Fax: 947 244 438

Aranda de Duero
Pza. La Resinera, 3
C.P.: 09400
Tel: 947 500 155

Medina de Pomar
Algorta, 8
C.P.: 09500
Tel: 619 518 436

LEÓN
Paseo de Salamanca, 1 bajo
C.P.: 24009
Tel: 987 245 231
Fax: 987 876 012

Carrizo de Ribera
Avenida Puente de Hierro, 74
C.P.: 24270
Tel: 987 357 409

La Bañeza
Plaza Romero Robledo, 3
C.P.: 24750
Tel: 987 640 827

Ponferrada
Batalla de Lepanto, 8
C.P.: 24400
Tel: 987 456 157

Sahagún
Herrería, 2
C.P.: 24320
Tel: 987 780 781

Santa María del Páramo
Avda. Reino de León, 28
C.P.: 24240
Tel: 987 351508

Valencia de Don Juan
Federico García Lorca, 11
C.P.: 24200
Tel: 987 751 511

Villablino
Plaza Luis Mateo Diez (Casa de Cultura)
24100 Villablino

PALENCIA
Felipe Prieto, 8.
Plaza Bigar Centro
C.P.: 34001
Tel: 979 752 344

Saldaña
Huertas, 1 - entreplanta
C.P.: 34100
Tel: 979 890 801

Aguilar de Campoo
Plaza de la Tobalina, 28
C.P.: 34800
Tel: 979 123 913

Cervera de Pisuerga
Matías Barrio y Mier, 5
C.P.: 34840
Tel: 979 870 361

Herrera de Pisuerga
Eusebio Salvador, 38
C.P.: 34406
Tel: 979 130 090

SALAMANCA
Camino estrecho de la Aldehuela, 50
C.P.: 37003
Tel: 923 190 720
Fax: 923 190 872

Ciudad Rodrigo
Ctra. de Cáceres, 81-1.º (frente a Unidad Veterinaria)
C.P.: 37500
Tel: 923 460 369

Guijuelo
San Juan de Sahagún, s/n (edificio de la Cámara Agraria)
C.P.: 37770
Tel: 615 214939

Peñaranda
Duque de Ahumada, s/n (junto al Cuartel de la Guardia Civil)
Tel: 615 214939

Vitigudino
Santiago Fuentes, 4
C.P.: 37210
Tel: 923 500 057

SEGOVIA
Bomberos, 10
C.P.: 40003
Tels: 921 430 657
921 430 708
Fax: 921 440 410

Aguilafuente
Ctra. de Lastras de Cuéllar
C.P.: 40340
Tel: 921 572 057

Campo de San Pedro
Ctra. Cedillo de la Torre s/n
C.P.: 40551
Tel: 921 556 373

Cuéllar
Pza. Huerta Herrera 8, 1º A
C.P.: 40200
Tel: 921 141 562

Villacastín
Ayuntamiento Local
Pza Mayor, 4
C.P.: 40150

SORIA
J. O s/n (Pol. Ind. Las Casas-Vivero de Empresas)
C.P.: 42005
Tel: 975 228 539
Fax: 975 228 645

Almazán
Camino de Perdices s/n
Tel: 975 310 480

San Esteban de Gormaz
Polígono de la Tapiada (Vivero de Empresas)
CP: 42330
Tel: 975 351098

VALLADOLID
Pza. de Madrid, 4-3ª
C.P.: 47001
Tel: 983 203 371
Fax: 983 391 511

Medina del Campo
Adajuela, 1
C.P.: 47400
Tel: 983 804 815

Peñafiel
Calle del Donante, 1
C.P.: 47300
Tel: 983 881 289

Medina de Rioseco
Soportales del Carbón, 16 (esquina calle Castillo)
C.P.: 47800
Tel: 983 701 091

ZAMORA
Pza. de Alemania, 1, 3º planta
C.P.: 49014
Tel: 980 532 154
Fax: 980 534 033

Benavente
Avda. El Ferial, 42
C.P.: 49600
Tel: 980 633 158

CARTA DEL PRESIDENTE

De cabeza y sin frenos



DONACIANO DUJO CAMINERO
PRESIDENTE DE ASAJA CASTILLA Y LEÓN

Por tercera vez en apenas dos meses, los agricultores y ganaderos de Castilla de León nos manifestamos el 20 de mayo en Valladolid convocados en unidad de acción por todas las organizaciones profesionales. El motivo de la protesta es un hecho contundente: trabajando nos estamos arruinando. Y las malas producciones todavía empeorarán más las cosas.

Esta cosecha, con una producción estimada de 5,5 millones de toneladas –un 40% menos que la del año pasado–, va a suponer pérdidas de 300 millones de euros. Los costes de siembra de las 1.650 000 hectáreas declaradas en la PAC han sido alrededor 1.320 millones de euros, mientras que el valor de la cosecha, a los precios actuales, apenas llegaría a 1.020 millones de euros. Esos 300 millones que se pierden por el camino es más de lo que esa superficie cobrará por la PAC. El agricultor irá una vez más a cero, y ya son varias campañas así. La ruina.

Los conflictos bélicos, Rusia-Ucrania y Estados Unidos e Israel contra Irán, aprovechados por las multinacionales de fertilizantes y carburantes para especular, sumado todo ello a la pasividad de nuestros gobiernos, UE, nacional y autonómico, están llevando al sector agrícola a una situación insostenible y, lo que es peor, sin que atisbemos qué solución es posible.

Lo único cierto es que se está poniendo en peligro la producción de ce-



FOTO L. M. SANTIAGO

reales, y no solo en Castilla y León, es que si aquí no es rentable no lo será en modo alguno en el resto de España, y lo mismo se percibe en el resto de Europa, y más allá incluso. Producir cereal, esencial para la alimentación humana y ganadera, no es rentable hoy en ninguna parte del mundo, ni en secano ni en regadío. Reclamamos ayudas aun sabiendo que son tiritas, parches, para seguir adelante, pero sabiendo que eso

“La crisis del cereal será la primera tarea que deberá afrontar el próximo consejero de Agricultura”

no soluciona el problema de base y no da seguridad para el futuro.

Hace falta un cambio grande de las políticas nacionales y europeas, eso para empezar. Hay que procurar un suministro propio y garantizado de insumos esenciales para la agricultura como son la energía y los fertilizantes, porque somos deficitarios, y eso significa cambios tecnológicos y productivos de calado. Si no, estamos vendidos... y hundidos.

Porque lo de ahora no hay quien lo aguante. Costes por las nubes y precios de cereales de los años ochenta del siglo pasado. El consumidor ya está pagando más por los alimentos pero a los agricultores no nos llega un céntimo. Y si nos siguen expulsando de la producción –esta campaña se ha reducido la superficie en más de 300.000 hectáreas– necesariamente subirán todavía mucho más los precios de los alimentos. Abandonaremos y dependeremos de las importaciones. Comeremos peor y más caro.

Parece que de todo esto solo nos enteramos los agricultores... Pero detrás de nosotros van también los sectores que nos acompañan: los que nos venden los insumos, y los que nos compran la producción. Si nosotros caemos, ellos van detrás. Muchas muertes económicas para una tierra que no anda sobrada de actividad. Es para pensárselo mucho. Y será la primera tarea que deberá afrontar el próximo consejero/a de Agricultura.

AÑOS ATRÁS

- 1917
- 1918
- 1919
- 1920
- 1921
- 1922

El campo tras la 1.ª Guerra Mundial

“El día 28 del mes de mayo tuvo lugar en esta ciudad la asamblea anual reglamentaria de nuestra obra. La Federación cuenta actualmente con 41 sindicatos. Se fundaron 13 en el año y se giraron visitas de consolidación a 10, habiéndose dado además conferencias sociales sin fundar inmediatamente sindicatos en otros siete pueblos. Las compras en común vuelven a adquirir mayores pro-

porciones una vez terminada la guerra y solo la de superfosfatos de la última campaña se elevó a la adquisición de nitrato a 3.005 kg y 653 de superfosfatos.

La Asamblea discutió ampliamente el problema planteado por la escasez de trigo en diversos pueblos de la provincia. Fueron admitidos en la Federación los sindicatos nuevamente fundados. Se acordó hacer enseguida la compra

en común de superfosfatos para la próxima campaña. Se convino intensificar el seguro de incendios y el de pedrisco entre los socios de los sindicatos. A consecuencia de los grandes prejuicios que se están siguiendo en la región por la constante pérdida de los enlaces entre los correos que salen de Medina y los del Norte, se tomó la determinación de iniciar una activa campaña cerca del gobierno para

impedir esa incomunicación que tantos intereses viene lastimando.

Al propio tiempo se resolvió llamar la atención del gobierno sobre el peligro de que algunos fabricantes de abonos los adulteran con escorias de piritas de cobre que infecundizan las tierras, a fin de que se ejerza la inspección oportuna para evitarlo”.

NUESTRA ASAMBLEA ANUAL. BOLETÍN DE LA FEDERACIÓN AGRÍCOLA MIROBRIGENSE. REVISTA DE ACCIÓN SOCIAL CATÓLICA. CIUDAD RODRIGO, MAYO DE 2020.

Junio será clave para conocer quién gana la primera batalla sobre el dinero de la PAC 2028-2034

J. PEDRO MEDINA INGENIERO AGRÓNOMO, EX-VICECONSEJERO DE POLÍTICA AGRARIA COMUNITARIA Y DESARROLLO RURAL



Ha transcurrido prácticamente un año desde la presentación por la Comisión de diferentes propuestas legislativas en relación con el Marco Financiero Plurianual (MFP) 2028-2034, y también las propuestas de reforma de la Política Agrícola Común (PAC) a partir de 2028.

El nuevo MFP para el periodo 2028-2034 se anunció como una reforma histórica. Sin embargo, los expertos consideran que se queda corto y asimismo los cambios propuestos en cuanto a su estructura, y en particular por la **pérdida de identidad propia de la PAC**, han generado una amplia gama de reacciones críticas y rechazos por parte de los principales actores institucionales: Parlamento Europeo, gobiernos nacionales, autoridades regionales y las organizaciones agrarias y de la sociedad civil.

La reforma estrella de la Comisión consiste en fusionar los fondos de cohesión, la PAC y los fondos regionales en un único Plan Nacional y Regional de Asociación para cada Estado miembro. Sus defensores sostienen que simplifica un sistema actual muy complejo. Sus detractores alertan de que **"nacionaliza" los fondos de la UE**, al dar a los gobiernos margen para desviarlos atendiendo a sus prioridades nacionales y en consecuencia debilitar el mercado único.

El presidente del Consejo Europeo ha fijado como objetivo prioritario concluir las negociaciones del próximo MFP en diciembre de 2026. Para ello, el siguiente paso es **presentar durante la cumbre de junio la denominada "caja de negociación"** con todas las partidas, cifras, contribuciones y pagos, el verdadero terreno de batalla donde cada estado miembro empieza a pelear por cada euro y por cada prioridad.

Hasta ahora al MFP se ha analizado a nivel técnico en diferentes grupos de trabajo, pero en mi opinión sin avances destacados y que se puedan considerar propuestas o modificaciones firmes.

En la cumbre informal de jefes de estado y de gobierno celebrada en el mes de abril en Chipre, la discusión del próximo MFP se marcó como un «hito importante»; sin embargo, este tema fue eclipsado por el conflicto en Irán y Oriente Próximo y la crisis energética. El presidente del Consejo quería que los líderes empezaran a



salir de sus trincheras, porque es así como se desatasca una negociación paralizada a nivel técnico. Manifestó que, *si los jefes no asumen riesgos, lo único que se hace es seguir cavando la trinchera*.

No obstante, afloraron las tensiones tradicionales entre los países contribuyentes netos "los Frugales o Austeros" y el denominado grupo "Amigos de la Cohesión" integrado por 16 países que son, en su mayoría, beneficiarios del gasto. Los frugales, liderados por **Países Bajos y Alemania, marcan claramente su posición negociadora, pidiendo recortes en la PAC** y rechazando por completo cualquier intento de aumentar el tamaño del próximo MFP para abordar las nuevas prioridades que tiene la Unión Europea, como son la defensa. *"Europa debe arreglárselas con el dinero que tenemos", explicó Friedrich Merz, canciller alemán.*

Unos días más tarde el Parlamento Europeo fijó su posición para ne-

"Alemania, Países Bajos, Finlandia, Austria y Suecia creen que el presupuesto es excesivo"

gociar con los Estados miembros las principales cifras y la estructura del marco financiero plurianual (MFP) para el periodo 2028-2034. **El Parlamento propone un aumento aproximado de 200 mil millones de euros** sobre la propuesta de la Comisión. Asimismo, rechazaba cualquier deriva hacia la renacionalización del gasto europeo y alertaba de que el modelo de «un plan por Estado miembro» planteado por la Comisión podría debilitar las políticas comunes, reducir la transparencia y crear competencia entre los beneficiarios. Los eurodiputados, también reclaman políticas sólidas y dotadas de fondos suficientes, con partidas específicas como la política agrícola común y la política pesquera y para las regiones ultraperiféricas, la política de cohesión, el Fondo Social Europeo y los asuntos de interior.

En sentido similar, el 26 de mayo, los 16 países que se autodenominan **'Amigos de la Cohesión'** y del que forman parte: España, Italia, Polonia, Portugal, Grecia, Bulgaria, Chequia, Estonia, Croacia, Hungría, Letonia, Lituania, Malta, Rumanía, Eslovenia y Eslovaquia, han presentado una declaración conjunta señalando que el próximo MFP debe seguir garantizando suficientes recursos para las políticas derivadas de las obligaciones del Tratado, tales como la Política de Cohesión,

la Política Agrícola Común (PAC), indicando que estas las políticas son las que tienen mayor visibilidad para sus ciudadanos, y a su vez solicitaban un incremento en las asignaciones presupuestarias destinadas a los Estados miembros en la rúbrica 1 para las políticas basadas en el Tratado.

Llega ya el momento de comenzar de verdad el debate y fijar **posiciones que acerquen las posturas de los tres bloques**: El Parlamento Europeo que reclama unos 200.000 millones de euros adicionales; los Amigos de la Cohesión que también piden incrementar la rúbrica 1 y están decididos a contribuir de manera constructiva para alcanzar un compromiso equilibrado que beneficie a toda la Unión Europea; y el bloque frugal, formado por Alemania, Países Bajos, Austria, Finlandia y Suecia, que consideran que el presupuesto ya es excesivo.

El presidente del Consejo Europeo indicó en el consejo informal de abril que *"Hay cosas, sacrificios, órdenes, cesiones y faroles que solamente pueden salir de una persona: del jefe de Estado o de Gobierno"*. En este sentido la posición que se adopte, en su caso, en Consejo Europeo de junio será determinante para seguir avanzando en la definición de la futura PAC. **¿Mantendrá el gobierno de España su órdago o farol de aumentar el presupuesto del MFP hasta alcanzar el 2% de la RNB de la UE?**

No obstante, son muchos los expertos que señalan que en realidad la propuesta del MFP presentada por la Comisión como histórica, **carece de músculo financiero**. Muestra de ello son algunas propuestas ya adoptadas por la Comisión como la modificación del "Paquete del vino" u otras recientemente presentadas como el Plan de acción sobre fertilizantes que, siendo importantes, **NO llevan asociado "Dinero Nuevo"**.

De nuevo, manifiesto mi opinión, **la Comisión con un consejo dividido en dos bloques ganará la primera batalla**, serán prácticamente inexistentes las modificaciones respecto a la nueva estructura presupuestaria del MFP y solamente se introducirán ajustes menores en cuanto a las cifras, donde la experiencia pasada nos dice que el **presupuesto global finalmente aprobado suele ser ligeramente inferior al propuesto**.

Mercado y competencia

La Comisión Nacional del Mercado y la Competencia ha informado que sigue investigando empresas de maquinaria que pudieran haber formado un cartel al repartirse las zonas de venta impidiendo con ello la libre competencia. Este proceso se inició en 2024 a raíz de una denuncia genérica que efectuó ASAJA de Castilla y León. A pesar de esta investigación, ASAJA sigue denunciando que las empresas de maquinaria agrícola se reparten las zonas, por lo tanto, los clientes, y que tienen pactados los precios.

Importes ayudas asociadas

El FEAGA ha publicado todos los importes definitivos de las ayudas asociadas agrícolas y ganaderas de la campaña 2025. Una vez publicados estos importes, la Junta de Castilla y León ya puede efectuar el pago último de la PAC de 2025, que es de al menos el 10% de los importes que corresponden, salvo que se adeudaran además, por diversos motivos, otras cantidades en casos particulares.

Retraso en las ayudas

El sector agrario de Castilla y León está mostrando su descontento con la consejería de Agricultura y Ganadería debido a que anuncia pagos de ayudas, a través de los medios de comunicación, que después en la práctica se retrasan hasta fechas indeterminadas. Es el caso del último anuncio sobre pago de ayudas de zonas desfavorecidas y ayudas agroambientales, cuyos importes no han llegado a las cuentas de los beneficiarios. Una parte de es-



Mujeres e innovación

Del laboratorio al campo: Mujeres e Innovación en el Sector Primario fue el título de la interesante jornada que se celebró en mayo en la finca experimental de Castro Enríquez, que tiene la Diputación de Salamanca en Aldehuela de la Bóveda. En la jornada, organizada por CSIC-IRNASA, participó Blanca Corroto, presiden-

ta de ASAJA Mujeres y miembro del Comité de Mujeres de COPA-COGECA, que habló sobre la situación actual de la mujer en el campo. Y también intervinieron mujeres profesionales del sector primario, que expusieron sus diferentes experiencias de trabajo, del campo tradicional a la innovación, en agricultura, ganadería y agroturismo. En la inauguración estuvo también Juan Luis Delgado, presidente de ASAJA-Salamanca.

tas ayudas deberían de haberse cobrado ya a finales de octubre del pasado año. Por provincias, el mayor número de beneficiarios de ayudas agroambientales lo tiene Valladolid, seguida por Zamora, León, Salamanca, Burgos, Palencia, Ávila, Segovia y Soria. En cuanto a la ayuda para zonas con limitaciones, la provincia con más beneficiarios es León, seguida por Salamanca, Burgos, Zamora, Valladolid, Palencia, Ávila, Segovia y Soria.

Encuesta uso fitosanitarios

Los fungicidas y bactericidas son los productos fitosanitarios más utilizados por los agricultores españoles (54% del total), seguidos de herbicidas, desbrozadores y musguicidas (27%) y de insecticidas y acaricidas (17%), según los datos de la encuesta publicada por el Ministerio de Agricultura, Pesca y Alimentación

correspondiente a la campaña agrícola de 2024 (comprendida entre el 1 de octubre de 2023 y el 30 de septiembre de 2024). La encuesta, que analiza la información de más de 7.000 cuadernos de explotación agrícola, refleja la superficie tratada y las cantidades de sustancias activas aplicadas a 19 cultivos (10 más que en la edición anterior). Se trata de una operación estadística de periodicidad quinquenal y de obligado cumplimiento.

PLAZOS

Como cada mes, recuerda que en próximas fechas concluyen los plazos de presentación de documentación para los siguientes temas:

Hasta 10 de junio

► Fin plazo solicitud convocatoria ayudas Intervención Sectorial Apícola 2026

Hasta 15 de junio

► Fin plazo solicitud convocatoria subvenciones dirigidas a financiar proyectos de inversiones productivas de grandes em-

presas en los territorios incluidos en el programa del Fondo de Transición Justa 2021-2027, en el ámbito territorial de la Comunidad de Castilla y León (provincias de León y Palencia)

► Fin periodo suscripción seguro hortalizas al aire libre comprendido en el correspondiente Plan de

Seguros Agrarios Combinados: pimiento (ciclo 1)

Hasta 26 de junio

► Fin de plazo de solicitud pago de ayudas cofinanciadas por el FEADER, destinadas a la prevención de daños a los bosques en el marco del Programa de Desarrollo Rural de Castilla y León

2014-2022

► Fin de plazo de solicitud de pago de ayudas para labores de mejora y prevención de daños en terrenos forestales con vocación silvopastoral, 2014-2022

Hasta 30 de junio

► Fin campaña de la Renta y Patrimonio 2025

JUNIO

L	M	X	J	V	S	D
1	2	3	4	5	6	7
8	9	10	11	12	13	14
15	16	17	18	19	20	21
22	23	24	25	26	27	28
29	30					

JUNIO

Cabañuelas

Segunda quincena de junio

Tiempo despejado y calor creciente, con vientos suaves y algo frescos. Acercándose al fin de mes, más nublados, con alguna lluvia y, en algunas partes, fuertes tronadas. El calor será fuerte y secará la tierra.

Primera quincena de julio

Vientos variables que harán más ligero el calor, aunque haya días fatigosos. Avanzando la quincena puede anubarrarse el cielo y traer tronadas pasajeras, aunque esos episodios no mermarán las altas temperaturas.

Citas y fiestas

Ferias de Muestras: Feria de San Esteban de Gormaz, Soria, 13 y 14 de junio; Feria de la Madera, 20 y 21 de junio, Villalpando, Zamora; Feria Rural de La Raya, Aldea del Obispo, Salamanca, 26 de julio.

Agroalimentarias: Feria San Antonio, 13 de junio, Villafranca del Bierzo, León; Feria del Embutido de Candelario, Salamanca, 13 y 14 de junio; Feria San Antonio, 13 de junio, Alba de Tormes, Salamanca; Feria Castillo de Cerralbo, Salamanca, 14 de junio; Fiesta de la Trashumancia, 20 de junio, Prioro, León; Feria Sierra Quilama, 20 y 21 junio, Linares de Riofrío, Salamanca; Piedrahíta Goyesca, 26 al 28 de junio; Feria Cereza del Valle de las Caderechas, 5 de julio, Salas de Bureba, Burgos; Ferias Agroalimentarias, todas el 12 de julio, en Galinduste, Herguñuela de la Sierra y Rollán, Salamanca; Feria Agroganadera y del Ajo en Veguellina de Órbigo, León, 16 de julio; Feria del Ajo en Castrojeriz, Burgos, del 17 al 19 julio; Feria del Ajo en Santa Marina del Rey, León, 18 de julio.

Ganadería: Feria de San Antonio, 13 de junio, Alba de Tormes, Salamanca; Feria Ganadera, 13 y 14 de junio, Pedrosillo El Ralo, Salamanca; Feria del Caballo, 20 y 21 junio, Medina del Campo, Valladolid; Feria Tradicional Da Segá, 27 junio, Porto, Zamora; Feria y Exposición de Ganado Equino "Sierra de Porto", Zamora, 25 de julio; Monográfico Internacional del Mastín Español, Villablino, León, 1 de agosto; Concurso Nacional de Faenas y Doma de Campo, Ciudad Rodrigo, Salamanca, 1 y 2 de agosto; Exposición de Ganado Puro, Feria del Caballo, Piedrahíta, Ávila, del 6 al 9 de agosto.

Y el refrán

"En San Juan seca la raíz el pan".

INFORMACIONES

ASAJA valora la creación de una 'macroconsejería' para los asuntos agrarios de Castilla y León

Es necesario que cuente con recursos humanos y económicos para afrontar sus competencias

C.R./Redacción

La organización agraria ASAJA de Castilla y León valora positivamente que, por fin, haya un acuerdo político entre el PP y VOX para conformar gobierno y dar estabilidad política tras las elecciones autonómicas celebradas el pasado mes de marzo. La organización agraria venía reclamando un gobierno que no estuviera en funciones para afrontar los problemas y retos del sector primario.

ASAJA valora la creación de una 'macroconsejería' de Agricultura en la que, a sus competencias habituales, se suma también la política ambiental, en aspectos como las autorizaciones ambientales de las distintas actividades económicas, y la gestión de la caza. Con respecto a este último punto, el interés agrario tiene que ver con los daños que ocasiona la fauna salvaje: da-

ños en cultivos, ataques a animales de abasto y transmisión de enfermedades que les son comunes. Por supuesto, esta renovada consejería tiene que llegar convenientemente dotada de los recursos humanos y económicos precisos para desarrollar las competencias que le corresponden.

Respecto a los nombramientos, ASAJA no duda, en principio, que ambos partidos, y en particular VOX, sabrán acertar con el perfil de la persona a la que van a encomendar tan importantes responsabilidades.

En cuanto a las medidas pactadas en materia de política agraria y medio ambiente, en muchos casos son meras declaraciones de intenciones, parecen poco concretas, no mencionan plazos ni compromisos presupuestarios, algunas se salen de las competencias de un gobierno autonómico y hasta pueden



Acuerdo de gobernabilidad para la Junta de Castilla y León entre el PP y VOX. FOTO C. R.

buscar el enfrentamiento entre administraciones en vez del consenso. Por experiencia anterior, en algunas cuestiones ambos partidos políticos no opinarán lo mismo en el Congreso de los Diputados o en el Parlamento Europeo. La organización agraria valora que, en materia agraria, en el documento no se hayan metido en ningún "charco", aparentemente.

En la política impositiva, ASAJA ve con buenos ojos

toda reducción de impuestos a familias y empresas, entre ellas los autónomos de la agricultura, las que puedan ser específicas del medio rural -donde viven la mayoría de los agricultores y ganaderos-, y de forma particular la promesa de "reducir impuestos en la transmisión de explotaciones agrarias y fincas rústicas" y seguir bonificando al 95% las tasas veterinarias.

ASAJA considera ambicioso el acuerdo en materia de

Lo más importante, que trabajen por el sector

ASAJA de Castilla y León espera que se acorten los plazos lo más posible para que se forme Gobierno, se nombren todos los altos cargos en un plazo razonable, y se comience a gobernar pensando en solucionar los problemas de los ciudadanos, en el caso que nos ocupa de los agricultores y ganaderos.

política hidráulica, pero recuerda que las competencias recaen en la Confederación Hidrográfica del Duero, es decir, en el Gobierno de España. También suena bien preservar el suelo agrícola frente a la especulación de los fondos que promueven las energías fotovoltaicas, aunque de nuevo muchas competencias recaen en el Estado.

La revisión de módulos fiscales no tiene en cuenta el gran problema del campo, la caída de la rentabilidad

El equipo de técnicos especializados de ASAJA asesora al sector en la recta final de la campaña de declaración de renta

C.R./Redacción

Con casi mes y medio de retraso el Ministerio de Hacienda publicaba la orden de revisión de módulos fiscales para actividades agrícolas y ganaderas afectadas por diversas circunstancias. ASAJA de Castilla y León valora la reducción, general para toda España, de los índices de apicultura y de ovino y caprino de carne y leche por los elevados costes de producción y unos precios de venta del pro-

ducto que no los compensan.

Por el contrario, echa en falta otras peticiones cursadas desde nuestra organización, en especial referidas a las producciones de secano (cereal, leguminosas y forrajes) afectadas por los bajos precios del producto y los altos costes. Tampoco ha sido escuchada la petición de ASAJA de atender la situación de la patata, que se vio afectada por el hundimiento de los precios, ni de la avicultura al aire libre, afectada por el confi-

namiento como consecuencia de la gripe aviar.

A estas peticiones se añadió la de reducir los índices de los cultivos y producciones ganaderas en los municipios afectados por los incendios forestales del verano, que tampoco el Ministerio ha tenido en cuenta.

Además, se echan en falta numerosas peticiones formuladas desde las diferentes ASAJA provinciales, con las que se pedía un tratamiento diferenciado para diferentes producciones,



Departamento de fiscalidad de ASAJA-Palencia. FOTO C. R.

atendiendo a variables climáticas o de mercado específicas.

Por otra parte, en esta materia ASAJA reclama a Hacienda que cumpla la sentencia del Tribunal Supremo que dicta que las compensaciones del IVA no cuenten como ingreso ya se aplique en las declaraciones que se tramiten este año corres-

pondientes al ejercicio 2025.

Para conocer todos los detalles, por cultivos y producciones, así como las especificidades por provincia, recomendamos a los agricultores y ganaderos acudir a las oficinas de ASAJA, donde les atenderá nuestro equipo de especialistas en fiscalidad.

El Plan de Fertilizantes de la Comisión Europea no está a la altura de la crisis

ASAJA protestó con las OPA europeas frente al Parlamento de la UE

C.R./Redacción

Agricultores europeos de organizaciones que integran el Copa Cogeca -ASAJA entre ellos- se manifestaron el pasado 19 de mayo en Estrasburgo, ante el Parlamento Europeo, coincidiendo con la presentación por parte de la Comisión Europea de un plan sobre los fertilizantes. Los elevados costes de los fertilizantes amenazan la viabilidad de las explotaciones y la seguridad alimentaria de la Unión Europea. La propuesta ha sido calificada por el sector de escasa y deja a los agricultores sin alivio económico inmediato.

Para ASAJA, el denominado Plan de Acción sobre Fertilizantes no está a la altura de la crisis y se queda en declaraciones de intenciones a largo plazo, cuando el campo necesita respuestas ahora. Los fondos de la PAC ya programados se señalan como única vía de apoyo, a discreción de cada Estado miembro, lo que está lejos de ser una respuesta coordinada de la UE, por lo que deja al agricultor a la voluntad nacional de su gobierno.

Pedro Barato, vicepresidente de Copa en representación de ASAJA, lo ha dicho con claridad: "Ayudar a la industria de fertilizantes nos parece bien, pero la consecuencia tiene que ser directa y llegar al agricultor. Si no bajan los precios o si no hay una ayuda nítida al productor, no sirve de nada". Barato ha alertado además de que el cereal español —con la urea cerca de 400 €/tonelada— está al borde de la inviabilidad económica en zonas como Castilla y León, Castilla-La Mancha y Extremadura.

ASAJA exige a la Comisión Europea y al Consejo que actúen sin más demora con medidas concretas. La organización también reclama la utilización inmediata de la reserva de crisis de la PAC para determinados cultivos.

Aranceles aduaneros

A los pocos días de la mani-



ASAJA llevó la voz de los agricultores españoles a la protesta europea en Estrasburgo.

FOTO C. R.

festación en Estrasburgo, el Consejo de la Unión Europea decidía suspender durante un año los aranceles aduaneros sobre los principales fertilizantes nitrogenados utilizados en la producción

agrícola de la UE, incluidos insumos como la urea y el amoníaco.

Según la Comisión Europea, la medida supondrá un ahorro estimado de 60 millones de euros en derechos de

importación y reducirá la dependencia de la UE respecto a Rusia y Bielorrusia en lo que se refiere a productos fertilizantes, al apostar por una red comercial más diversificada en este ámbito.

A la espera de las ayudas nacionales

A finales de mayo la Comisión Europea daba el visto bueno al régimen español de ayudas estatales por valor de 500 millones de euros para ayudar a las empresas agrícolas que sufren unos precios de los fertilizantes más altos debido a la crisis de Oriente Próximo. El régimen, que estará en vigor hasta el 31 de diciembre de 2026, establece ayudas que se concederán en forma de subvenciones. Las empresas podrán recibir 22 euros por hectárea de secano y 55 euros por hectárea de regadío, hasta un máximo de 300 hectáreas por beneficiario. Las ayudas cubrirían hasta el 70 % de los costes adicionales de los fertilizantes derivados de la crisis de Oriente Medio.



Pedro Barato, en la protesta.

La ayuda -que ya fue anunciada y aprobada en Consejo de ministros el pasado mes de marzo- se concederá sobre la base de un régimen con un presupuesto estimado claro, para apoyar

temporalmente el desarrollo de empresas dedicadas a la producción primaria de productos agrícolas. La Comisión ha llegado a la conclusión de que "el régimen es necesario, adecuado y proporcionado para facilitar el desarrollo de una actividad económica y no altera las condiciones de los intercambios en forma contraria al interés común".

ASAJA confía en que el Ministerio habilite lo antes posible esta ayuda -significativa, pero que ni de lejos cubrirá las pérdidas- para que llegue al bolsillo de los agricultores, que viven una situación crítica entre el coste disparado de los insumos, los ínfimos precios de venta y el remate de las expectativas de una cosecha mala.

La paralización de las importaciones de Brasil confirma los temores del sector agrario europeo

C.R./Redacción

Apenas un mes después de la aprobación de la aplicación provisional del acuerdo UE-Mercosur y la propia Comisión Europea ya se ha visto obligada a suspender las importaciones brasileñas de determinados productos de origen animal por incumplimientos relacionados con el uso de antibióticos y antimicrobianos prohibidos en la Unión Europea. Para ASAJA, esta suspensión es un síntoma de que las cosas no están tan claras como se ha querido presuponer.

En concreto, será a partir del 3 de septiembre de 2026 cuando se suspendan las importaciones procedentes de Brasil de animales y productos de origen animal (como carne de vacuno, queso y leche, aves de corral, huevos, pescado, miel y otros productos de origen animal) por incumplir la normativa europea sobre el uso de antibióticos y otros antimicrobianos.

Se trata de una medida de salud pública de la UE, ajena al acuerdo comercial UE-Mercosur, es decir, venía de antes, y de hecho, una vez cumplidas las medidas exigidas, las exportaciones podrían reanudarse. Esta prohibición no afecta a otros miembros del Mercosur (Argentina, Uruguay y Paraguay), ya que estos países sí han presentado las garantías necesarias de cumplimiento de los requisitos europeos sobre antimicrobianos.

Desde ASAJA consideramos que este caso confirma las advertencias que el sector viene realizando desde hace años: no puede hablarse de competencia justa, seguridad alimentaria ni autonomía estratégica europea mientras se firman acuerdos con países que no garantizan plenamente el cumplimiento de los estándares comunitarios de producción.

Sustancias prohibidas en la UE

En el marco de la política de salud pública de la UE, está prohibido el uso de antibióticos y otros antimicrobianos para promover el crecimiento del ganado (vacuno, ovino, etc.), así como el uso de aquellos reservados para tratar infecciones humanas.

PROTESTAS

El campo de Castilla y León clama por su futuro ante una nueva cosecha que se saldará con más pérdidas

Donaciano Dujo subraya que "las protestas seguirán porque lo prometido es solo paja"

C.R./Redacción

Los agricultores y ganaderos de Castilla y León, convocados en unidad de acción por las Organizaciones profesionales agrarias –ASAJA, UCCL y Alianza UPA-COAG– recorrieron el pasado 20 de mayo las calles de Valladolid en una nueva protesta en defensa de su dignidad y su futuro. La protesta –que reunió a más de 1.500 profesionales, venidos de todas las provincias– comenzó en la Plaza Zorrilla, encabezada por la pancarta "De cabeza a la ruina. ¡Soluciones para el Campo YA! y escoltada por varios tractores.

Los manifestantes se dirigieron después a la sede de la Delegación del Gobierno en Castilla y León, donde los líderes de las OPA entregaron de una tabla de reivindicaciones dirigida específicamente al Gobierno de la nación. La marcha continuó hasta las puertas de la Consejería de Agricultura, Ganadería y Desarrollo Rural, donde se registró igualmente un documento con peticiones de competencia autonómica. Para Donaciano Dujo, presidente de ASAJA Castilla y León, "la responsabilidad es de todas las administraciones, nacional y autonómica, pero también de la Unión Europea, puesto que los problemas de rentabilidad del sector no se arreglan con parches puntuales, esto ya es crónico y se necesita actuar en la base para conseguir que el campo tenga futuro, algo que ahora mismo no vemos los profesionales, que estamos trabajando para arruinarnos".

Según datos ofrecidos por ASAJA, la cosecha de cereal de este año generará pérdidas de más de 300 millones de euros debido a que los costes de producción (1.300 millones) superan ampliamente el valor de lo

producido (1.000 millones). Y a esa cifra habría que sumar las que se acumularán en producciones de regadío, como es el caso del maíz.

Los agricultores denuncian que los altos precios de fertilizantes y carburantes –agravados por conflictos internacionales–, sumados a la caída del precio del cereal a 190€ por las importaciones masivas de Ucrania, hacen que las explotaciones dejen de ser rentables. "Ya ni la PAC compensa las pérdidas", apuntó el presidente de ASAJA, que ha subrayado que una explotación media de 200 hectáreas perderá alrededor de 30.000 € este año.

También se pusieron de manifiesto en la protesta los casos de otros sectores como el lácteo, que atravesaba una situación coyunturalmente más equilibrada, y que se ha visto obligado a firmar contratos con una caída del precio del 14%. Este nuevo marco ha frenado las inversiones, está provocando el abandono de granjas, y ha llevado a una reducción de la producción de leche a través de la disminución de los censos. A

este problema se suma el que sufre toda la ganadería, y también la apicultura, las consecuencias económicas de enfermedades animales cuyo control no está en manos del sector.

Es importante añadir el estado de alerta permanente y de desconfianza que vive el campo ante las consecuencias que puede tener para el sector la entrada en vigor de acuerdos internacionales, como es el caso de Mercosur y otros que están en camino.

Las ayudas habilitadas hasta ahora por el Gobierno son totalmente "insuficientes, y falta también el apoyo de la Junta y de la Unión Europea, todo lo que nos cuentan es paja". Los manifestantes exigen ayudas directas urgentes para remontar la crisis actual y un cambio total de las políticas productivas, "porque el granero de España puede convertirse muy rápido en un desierto". De lo contrario, Donaciano Dujo anunció que volverán las movilizaciones cuando culmine la cosecha, en agosto, "porque estamos decididos a luchar por la supervivencia del mundo rural".

Llamamiento a empresas y cooperativas del sector

Las organizaciones agrarias hicieron un llamamiento a empresas relacionadas con el sector a unirse y apoyar la llamada de auxilio del campo y apoyen las reivindicaciones del sector. En concreto, la petición va dirigida a almacenes de cereal y piensos, almacenes de abonos y semillas, comunidades

de regantes, cooperativas, talleres, concesionarios de maquinaria, tiendas de suministros, y servicios profesionales, entre otros. Sin una agricultura y ganadería fuertes, sin precios rentables y sin un futuro claro para los jóvenes, todo ese entramado de actividades económicas vería comprometido su propio futuro.





Despliegue de medidas de seguridad

Llamó la atención el gran despliegue de medidas de seguridad y balizas instaladas para impedir que los agricultores se acercaran a las sedes oficiales, hecho comentado por Donaciano Dujo, quien expresó que “los agricultores venimos a defender lo nuestro, nunca hemos causa problemas ni lo haremos”, a la vez que agradeció el trabajo de las fuerzas del orden, a lo largo de una marcha prolongada bajo un sol intenso.

Paquete de medidas urgentes

A la Junta de Castilla y León: se reclama la aprobación de ayudas directas extraordinarias para explotaciones agrarias profesionales, especialmente de cereal y leguminosas, así como un complemento autonómico para compensar el encarecimiento del gasóleo agrícola y los fertilizantes, incluyendo al sector apícola. También se pide agilizar y adelantar los pagos de la PAC y reforzar la financiación mediante préstamos bonificados, avales y carencias, con intereses al 0 %.

Además, se propone impulsar programas de modernización agraria centrados en maquinaria eficiente, agricultura de precisión, ahorro energético y digitalización, junto con un plan de investigación para reducir la dependencia de insumos ligados a combustibles fósiles. Igualmente, se solicita reforzar el apoyo a las leguminosas y mejorar la transparencia de mercado mediante el Observatorio de Precios y el control de los costes de producción.

Al Gobierno central: el sector exige una mayor vigilancia y sanción de prácticas comerciales desleales en la comercialización de gasóleo y fertilizantes, así como mecanismos de control de márgenes en la cadena de distribución. También reclama la aplicación inmediata del marco europeo METSAF, que permitiría compensar hasta el 70 % del aumento de costes energéticos y de fertilizantes o conceder ayudas de hasta 50.000 euros por beneficiario.

Las organizaciones agrarias consideran insuficientes las ayudas estatales actuales y reclaman que se orienten prioritariamente a agricultores profesionales y entidades asociativas ligadas a la actividad agraria. Asimismo, proponen medidas fiscales extraordinarias, como rebajas del IVA, devolución íntegra del Impuesto de Hidrocarburos y reducción de módulos fiscales, junto con nuevas líneas de financiación subvencionada y moratorias para préstamos vinculados a ayudas oficiales o crisis anteriores.

Por el momento, desde el Ministerio de Agricultura se ha informado que no será hasta el verano cuando el Gobierno empiece a abonar las ayudas previstas para compra de fertilizantes, enfocadas a aligerar la factura de la próxima campaña de invierno.



INFORMACIONES

Maquinaria agrícola en la vía pública: las dudas más frecuentes que surgen en la campaña de cosecha

La Guardia Civil de Tráfico aclara los principales puntos a tener en cuenta por los agricultores

Con la cosecha se multiplican las cosechadoras, los tractores y los remolques en carreteras y caminos. Recogemos, en forma de preguntas y respuestas, las dudas más frecuentes de los agricultores sobre la cir-

culación de maquinaria agrícola por vías de uso público. Desde ASAJA agradecemos a la Guardia Civil su disponibilidad para completar esta información, muy útil para los agricultores.

¿Qué documentación y permiso de conducir necesitan cosechadoras, tractores con remolque y carros?

Todo vehículo de motor y todo remolque o carro de masa máxima autorizada superior a 750 kilogramos debe estar matriculado y circular con permiso de circulación, tarjeta de inspección técnica (la de la ITV) y seguro obligatorio. Los remolques de menos de 750 kilogramos no se matriculan, pero sí deben llevar su tarjeta de inspección técnica; los aperos -útiles sin motor que se acoplan al tractor- no se consideran vehículos y no se matriculan. Para conducir basta el permiso de la clase B, o la licencia de vehículos agrícolas (desde los 16 años), mientras el vehículo no supere las masas y dimensiones de uno ordinario; si las supera, o si por construcción pasa de 45 km/h, se exige la clase B en todo caso. Conviene fijarse, además, en la ficha técnica: una máquina matriculada como "obras y servicios", como ciertas cargadoras, requiere el permiso que corresponda a su masa.

¿Pueden circular de noche? ¿Con qué alumbrado y señalización?

Sí, pero solo si el vehículo está debidamente equipado. El Reglamento General de Vehículos distingue la maquinaria "apta" y "no apta" para circular de noche según el alumbrado que monte. Una cosechadora o un tractor apto lleva luz de cruce, luces de posición delante y detrás, intermitentes con señal de emergencia, alumbrado de la placa de matrícula, catadióptricos traseros y luz de freno si supera los 25 km/h; el remolque, sus propias luces de posición y de gálibo, intermitentes y catadióptricos. Las mismas condiciones rigen de día con escasa visibilidad -niebla, lluvia intensa- o al atravesar túneles. A ello se suma la señalización propia de estos vehículos: la señal V-2, el rotativo luminoso amarillo, es obligatoria y debe verse a cien metros; la completan la señal V-4, que indica la velocidad máxima del vehículo, y la placa reflectante V-6 de "vehículo largo".

¿Cómo deben desplazarse entre parcelas: velocidad, vías y precauciones?

La velocidad máxima de la maquina-

ria agrícola es de 40 km/h, y baja a 25 km/h cuando el vehículo carece de señalización de frenado, cuando es un motocultor y -caso muy frecuente en cosecha- cuando arrastra un remolque. Solo los vehículos cuya ficha técnica acredite que superan los 60 km/h en llano pueden llegar a 70 km/h, y siempre sin remolque. El lugar de circulación depende de la masa: los de más de 3,500 kilogramos van por la calzada, ceñidos a su borde derecho, y los de menos, por el arcén, pisando la calzada lo menos posible. Autopistas y autovías quedan vedadas, salvo que el vehículo pueda superar los 60 km/h en llano. Y conviene recordar que las normas de tráfico rigen también en los caminos de uso común entre fincas: hay que extremar la atención en cruces e incorporaciones y facilitar que los vehículos más rápidos adelanten con seguridad.

¿Se puede circular con el "peine" puesto? ¿Qué anchura y señalización son obligatorias?

El peine -la plataforma de corte de la cosechadora- debe transportarse siempre desmontado y cargado sobre su remolque. Es un error muy extendido creer que, si va plegado o no rebasa las dimensiones máximas, puede llevarse monta-

GUÍA DE SEGURIDAD: MAQUINARIA AGRÍCOLA EN LA VÍA PÚBLICA

Requisitos legales y de seguridad para circular durante la campaña de cosecha.

DOCUMENTACIÓN Y REQUISITOS LEGALES



- Documentos Obligatorios**
Requieren matrícula, ITV y seguro los motores y remolques de más de 750kg.
- Permisos de Conducir**
Se exige Clase B o Licencia Agrícola (LVA) para mayores de 16 años.
- Impacto Económico de Infracciones**
Las multas pueden alcanzar los 1.500€ por circular sin el seguro obligatorio.

NORMAS DE SEGURIDAD Y CIRCULACIÓN



- Señalización Visual Crítica**
Es obligatorio el rotativo amarillo V-2 (visible a 100m) y la placa V-4.
- Límites de Velocidad**
Máximo 40 km/h, reduciéndose a 25 km/h si se arrastra un remolque.

COMPARATIVA DE SANCIONES ECONÓMICAS POR INFRACCIONES COMUNES

Sin Seguro Obligatorio:	1.500 €
Sin Matrícula o Autorización:	500 €
Sin ITV en vigor:	200 €

Transporte del "Peine"

Debe ir siempre desmontado y cargado en su remolque, nunca montado ni plegado.



do: no es un elemento fijo de la máquina y sus dientes delanteros son elementos salientes que entrañan un riesgo evidente para el resto de los usuarios. En cuanto a la anchura, la maquinaria autopropulsada o remolcada circula con la del vehículo parado menos 0,50 metros; en un tractor con apero se descuenta lo que el apero sobresalga por la derecha, hasta un máximo de 0,50 metros, sin que nada pueda sobresalir por la izquierda. Hecho ese cálculo, todo lo que supere los 2,55 metros de anchura necesita autorización complementaria de circulación, y el vehículo de acompañamiento (coche piloto) se exige cuando esa autorización así lo indique: en la práctica, a partir de 3,50 metros de ancho o cuando la marcha resulte muy lenta.

¿A partir de qué dimensiones o masa hace falta autorización especial?

En la práctica, el factor que con más frecuencia obliga a pedir autorización es la anchura: superados los 2,55 metros, una vez aplicados los descuentos anteriores, hace falta autorización complementaria de circulación. La longitud y la masa máxima se rigen por el anexo IX del Reglamento General de Vehículos, aunque es poco habitual que un conjunto de vehículos agrícolas alcance esos límites, de

modo que durante la cosecha el aspecto a vigilar es, sobre todo, el ancho. La autorización la concede el organismo de tráfico competente y debe llevarse a bordo durante el desplazamiento.

¿Cuáles son las infracciones más habituales y sus consecuencias?

Entre las más frecuentes durante la campaña, con su sanción económica orientativa, figuran circular sin la ITV en vigor (200 euros), sin el seguro obligatorio (1.500 euros) o sin estar matriculado ni contar con la autorización exigible (500 euros). También son habituales llevar la carga sin cubrir (80 euros), circular con un conjunto de vehículos incompatible -por ejemplo, sin conectar el freno del remolque o superando la masa máxima remolcable- (500 euros), hacerlo sin el alumbrado en funcionamiento, incluidas las luces del remolque (200 euros), y no llevar encendida la señal V-2 (200 euros). Más allá del importe de la multa, conviene recordar que detrás de cada una de estas normas hay una razón de seguridad y que infracciones como circular sin seguro pueden conllevar, además, la inmovilización del vehículo.

*Fuente: Sector de Tráfico de la Guardia Civil de Castilla y de León. Sargento 1º Chiribella.

La cosecha de cereal arranca antes de lo habitual en Castilla y León con un hundimiento de las previsiones

Las temperaturas extremas registradas en mayo golpean fuertemente una producción ya débil, que caerá al menos un 24 por ciento por debajo de la media de los últimos años

C. R. / Redacción

La campaña de recolección del cereal de invierno está comenzando en Castilla y León, quince días antes de lo habitual, ante las pobres perspectivas de una producción reducida por las temperaturas extremas de mayo, y que todavía podría empeorar si en estas semanas de junio aprieta el calor o irrumpen tormentas y granizos. Las estimaciones de ASAJA, recabadas a través de sus nueve organizaciones provinciales, reunidas en Junta Directiva regional, apuntarían en estos momentos una cosecha de alrededor 4,7 millones de toneladas en Castilla y León, lo que situaría 2026 cerca del 24 % por debajo del umbral medio de producción de los últimos cinco años, fijado en 6,2 millones de toneladas. Y un 43,6% por debajo de las cifras alcanzadas el año pasado, ya que en 2025 se recogió una cosecha buena, de 8,4 millones de toneladas de cereal de invierno, en la comunidad autónoma que aporta más cereal a España.

La campaña agrícola 2025-2026, que ahora comienza a cosecharse, ha sido muy complicada, con periodos agudos de sequía, y en especial la última quincena de mayo con temperaturas extremas, que han esquilado un grano todavía tierno. Tras unos meses muy secos al principio de la sementera, vino un otoño y un invierno muy lluvioso, para cortar en seco en la primavera, cambios muy drásticos que tampoco permitieron un avance equilibrado del cereal. Por San Isidro ya se barruntaba que la cosecha no sería buena, pero ha sido a finales de mayo cuando el calor tórrido ha barrido las expectativas.

Hay que tener en cuenta que, además, esta campaña se ha registrado una reducción importante de superficie, a causa de los altísimos costes de producción que soportan los agricultores cerealistas. Con unos costes muy altos y cotizaciones bajas de cereal, el agricultor planificó las siembras reduciendo superficie y gastos, pasando



Última Junta Directiva de ASAJA Castilla y León, celebrada en la sede regional.

FOTO C. R.

Evolución superficie y producción cereales grano en Castilla y León

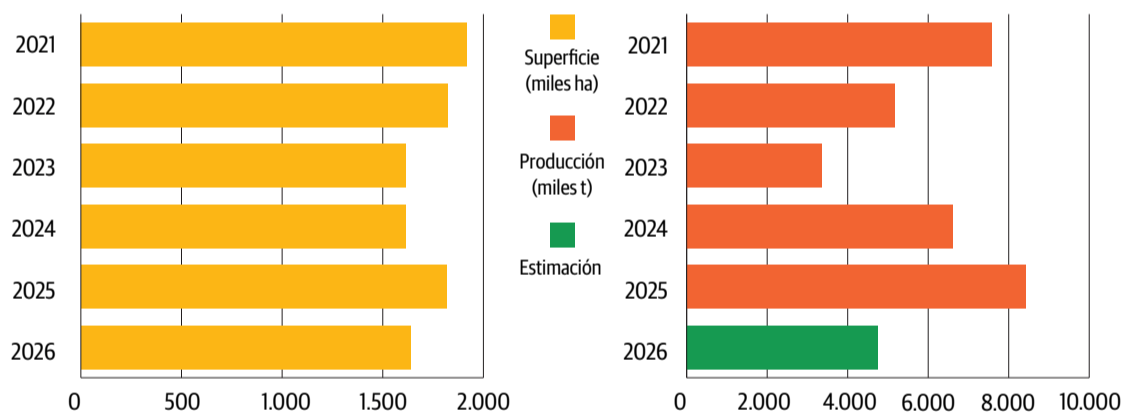

de 1.883.000 hectáreas en 2025 a unas 1.650.000 hectáreas en 2026. Un 13% menos que el año anterior y lejos de los dos millones de hectáreas que históricamente se cultivaban en la comunidad.

Las perspectivas pobres de cosecha se suman al ya desolador panorama que se presentaba para unas explotaciones cerealistas superadas por unos costes de producción no recompensados de ninguna forma por

el precio que se paga por el grano. “El valor de la cosecha 2026 de Castilla y León apenas llegará a los 1000 millones de euros, mientras que los costes de producción superan los 1300 millones. Es decir, ya sin haber

empezado a cosechar los agricultores hemos perdido 300 millones de euros, que es más de lo que cobra esa superficie de ayudas PAC. Estamos trabajando para nada, esa es la realidad”, denuncia Donaciano Dujo.

El sector cerealista arrastra problemas de rentabilidad desde hace ya cuatro campañas consecutivas, lo que pone contra las cuerdas el futuro de un sector básico para Castilla y León, vertebrador del territorio y motor de la economía rural, puesto que de él depende una red muy importante de compradores, suministradores y servicios agrícolas que igualmente están en riesgo. “El problema es que no se acabará en esta cosecha, es que no vemos la luz. Esto no lo aguanta nadie y cada sementera se van a perder miles de hectáreas de cereal por el camino”. Este declive del cereal es paralelo a la etapa más intensa de movilizaciones en el sector agrario, no solo de Castilla y León, si no también español y europeo. “Las medidas que prometen las administraciones, europea, nacional y autonómica, son totalmente insuficientes, y los agricultores seguiremos en la calle, no vamos a rendirnos porque ni el sector ni la sociedad puede permitirse perder la capacidad productiva de cereal que tiene esta tierra, el granero de nuestro país”, subraya el responsable de ASAJA.

El 15 de junio termina el plazo para asegurar las producciones frente al pedrisco

El próximo 15 de junio finaliza el plazo para suscribir el seguro que protege al cereal de invierno, leguminosas y oleaginosas frente al pedrisco. Además, en la misma fecha también finaliza la contratación de los módulos complementarios, que permiten incrementar la producción que se aseguró en otoño (al inicio de la campaña) si la expectativa de producción es superior,

así como los módulos 1 y 2 de esos mismos cultivos en regadío, y en todos los ámbitos.

La campaña se ha caracterizado por una gran inestabilidad meteorológica, alternando semanas de abundantes precipitaciones tormentosas durante la primavera, con periodos secos y de elevadas temperaturas a partir de mayo. El sector afronta las últimas semanas pendiente de estos cambios

bruscos en la climatología, por el intenso calor y por las tormentas de pedrisco, muy frecuentes en junio y julio.

De hecho, según los datos de Agroseguro, en la pasada campaña el fuerte granizo fue del 80% del total de indemnizaciones abonadas a los productores de herbáceos. Hasta ahora ha hecho presencia de manera puntual y localizada, aunque con daños severos.

Ayudas

La Junta de Castilla y León ya ha abierto la nueva convocatoria de subvenciones destinadas a la contratación de los seguros agrarios para la presente campaña. La principal novedad el incremento del porcentaje de ayuda sobre la prima para los jóvenes agricultores y ganaderos, que pasa del 10% al 25%, exigiéndoles como único condicionante para beneficiarse de esta subvención adicional, el compromiso de mantener la suscripción del seguro durante un periodo ininterrumpido de 4 años.

INFORMACIONES

Activada la Época de Peligro Alto de incendios

Se recomienda precaución en la cosecha y labores de apicultura

C. R. / Redacción

La Junta presentó la campaña de vigilancia, prevención y extinción de incendios forestales 2026, que establece que la Época de Peligro Alto transcurrirá, inicialmente, entre el 12 de junio y el 12 de octubre. El operativo incorpora medios humanos, materiales y tecnológicos con nuevas cuadrillas de intervención rápida, más helicópteros, incorporación de drones, más bulldozer, más PMA, nodrizas y nuevas he-

rramientas avanzadas de gestión y seguimiento.

La Consejería de Medio Ambiente ha puesto a disposición de las entidades locales nuevas herramientas digitales para facilitar la elaboración de planes locales de emergencia, especialmente en aquellos municipios con mayor riesgo. El 92 % de los fuegos tienen origen humano, ya sea por negligencia, accidente o intencionalidad. Por ello, se apela a la responsabilidad de la ciudadanía.

La Consejería recomien-

da extremar las precauciones durante la cosecha del cereal en jornadas con altas temperaturas y fuertes vientos, utilizar con prudencia las herramientas susceptibles de generar chispas y prestar especial atención a las labores de apicultura en condiciones meteorológicas adversas.

Se insiste en la necesidad de mantener limpios de vegetación seca los entornos de viviendas, urbanizaciones, polígonos y vías de comunicación, creando franjas de protección.

Cosecha segura bajo el sol

ALERTA: VERANO 2026 EXTREMO
Previsión de temperaturas extremas y biomasa seca. Riesgo crítico de estrés térmico e incendios forestales.

PROTECCIÓN PERSONAL CONTRA EL GOLPE DE CALOR
Señales de alarma que no debes ignorar
Identifica confusión, piel seca, pulso rápido o náuseas para actuar de inmediato.

Protocolo de hidratación y descanso
Debe agua con frecuencia sin esperar a tener sed y prioriza zonas de sombra.

El riesgo de accidentes sube un 17,4%
El calor extremo no solo afecta la salud, sino que reduce la atención operativa.

EMERGENCIA LLAMA AL 112

PREVENCIÓN DE INCENDIOS Y SEGURIDAD DE MAQUINARIA

La Regla del 30: El límite crítico

- TEMPERATURA > 30 °C
- HUMEDAD RELATIVA < 30 %
- VELOCIDAD DEL VIENTO > 30 km/h

Evita cosechar si la temperatura, el viento y la humedad cruzan el umbral del 30.

Mantenimiento diario de la cosechadora
Limpia restos vegetales del motor y revisa los dispositivos de retención de chispas.

Equipamiento de emergencia
Lleva extintores ABC y agua de apoyo (mínimo 500 litros) en la parcela.

Cuidar de ti también es cuidar de tu explotación. El campo te necesita seguro.

AFMET - INSEI - Ministerio de Sanidad - Ministerio del Interior - MITECO - Ley de Prevención de Riesgos Laborales.

ASAJA presenta alegaciones a los primeros documentos del Plan hidrológico del Duero y pide consenso para sacarlo adelante

Castilla y León tiene capacidad para incrementar su superficie de regadío

C. R. / Redacción

La organización agraria ASAJA de Castilla y León ha presentado las alegaciones al Esquema Provisional de Temas Importantes elaborado por la Confederación Hidrográfica de Duero como documento base para el proyecto del cuarto ciclo de Plan Hidrológico de la Cuenca del Duero (2027-2034). Para la organización agraria, el Plan Hidrológico, en una cuenca tan extensa como la del Duero, es un documento de política agraria de primera envergadura, que conlleva presupuesto público e implica a varias administraciones, y que por tanto debe surgir del consenso entre todas las partes. Un consenso que no hubo con el plan vigente, que aprobó el Gobierno por decreto con el rechazo mayoritario del Consejo del Agua, donde están representadas las partes afectadas.

La organización agraria aboga por que se incremente la superficie de regadío en Castilla y León, al menos hasta alcanzar la media nacional -el 23% de la SAU es regable, frente al 15% en Castilla y León- para lo cual es necesaria una mayor capacidad de almacenamiento de agua,



ASAJA critica los farragosos procedimientos administrativos y los injustificados retrasos en materia de aguas.

FOTO C. R.

bien creando nuevos pantanos u optando por otras vías alternativas. Respecto a la modernización del regadío, ASAJA pide que el Plan Hidrológico contemple la actuación en la totalidad de las hectáreas que todavía están pendientes, lo que permitirá un uso más eficiente del agua, para lo que se deben habilitar las partidas presupuestarias suficientes por parte del Estado y de la Junta de Castilla y León.

ASAJA pide que no se restrinja más el uso de las aguas subterráneas, que se dé continuidad, con seguridad jurídica suficiente, a las concesiones y derechos

de riego que caducan en el año 2035, y que no se pongan obstáculos para la concesión de aguas destinadas al suministro ganadero en las granjas existentes o las que se puedan crear. Sobre la calidad de las aguas, ASAJA sostiene que la actividad agroganadera no es la única que puede tener incidencia negativa en la misma, y aboga por mejorarla mediante un código de buenas prácticas agrícolas que sea realista y no penalice los ingresos agrarios.

ASAJA se opone a caudales ecológicos que no se han fijado con un criterio racional y que

penalizan sobre todo a la agricultura, se opone a proyectos que por sistema eliminen obras de actuación en el cauce del río hechas en su día, y exige la limpieza periódica del cauce de ríos y arroyos para evitar daños por inundaciones.

Respecto a cuestiones de gobernanza, ASAJA critica los farragosos procedimientos administrativos en materia de aguas, y los injustificados retrasos, que muchas veces se miden en años, en la resolución de los expedientes, a los que la CHD tiene acostumbrados a los usuarios del agua.

¿Qué nuevos regadíos propone la Junta?

En la línea con la postura de ASAJA, la Junta solicita que el nuevo Plan contemple el desarrollo de nuevos regadíos en Castilla y León. En concreto, propone incorporar en la planificación más de 43.000 hectáreas nuevas de regadío en las siguientes zonas:

- Sectores Cea-Carrión: 1.500 ha.
- Armuña: 24.000 ha (teniendo en cuenta el incremento de regulación ya previsto en el Plan).
- Valduerna: 3.100 ha.
- Arandilla: 1.200 ha.
- Alaraz: 315 ha.
- Lastras de Cuéllar: 6.000 ha.
- Bombeo Araviana (Tajahuerde) 400 ha.
- Zona regable de la margen izquierda del Tera 6.463 ha.
- Valdavia 600 ha.

ASAJA valora que por fin se concrete el compromiso autonómico con estos nuevos proyectos, reclamados desde hace años desde nuestra Organización, así como otros que están pendientes. Lo fundamental es que no quede en saco roto y se lleven a término, para lo que es necesario el respaldo también del gobierno nacional y una dotación suficiente por parte de ambas administraciones.

Actualizada la normativa que regula la formación para el uso profesional de fitosanitarios en Castilla y León

En adelante, para renovar el carné será necesario realizar un curso de cinco horas

Servicios Técnicos ASAJA Castilla y León

Castilla y León cuenta desde hace pocos días con una nueva normativa que introduce cambios en la renovación de los carnés de usuario profesional de productos fitosanitarios, ya que en adelante será obligatorio superar un cursillo de 5 horas de reciclaje. El equipo técnico de ASAJA facilita los trámites a todos los agricultores y ganaderos que lo necesiten.

¿Qué ha cambiado?

La principal novedad es que a partir de ahora para poder renovar el carné correspondiente (a los 10 años de la expedición), existe la obligatoriedad de superar un curso de reciclaje, que tendrá una duración de 5 horas para los niveles básico, cualificado y fumigador, y de 20 horas para el nivel de piloto aplicador.

Solicitud de renovación

La solicitud de renovación deberá realizarse antes de la caducidad del carné, con una antelación entre los doce meses y un mes antes de la fecha de caducidad, teniendo en cualquier caso una validez de 10 años a contar desde la fecha de la caducidad del anterior.

No obstante, en caso de pérdida de vigencia del carné será necesario cumplir igualmente con los requisitos formativos para obtener una nueva expedición. En este caso, el nuevo



Nuestra organización ofrece esta formación. En la fotografía, un grupo de alumnos de ASAJA-Ávila.

FOTO C. R.

carné se otorgará por un plazo de validez de diez años pero a contar desde la fecha de la resolución por la que se acuerde la nueva expedición del carné y la nueva inscripción en el ROPO.

Además, la normativa introduce un régimen transitorio para gestionar la renovación de los carnés, ya que mientras el conjunto de la Orden ha entrado en vigor a finales de abril, la norma relativa a

la renovación de los carnés no será de aplicación hasta dentro de tres meses, margen que permitirá realizar los trámites asociados a los profesionales del sector agrario que se les caduque el carné o estén en plazo de solicitar la renovación en este intervalo de tiempo.

Carnés para uso profesional

La normativa conserva los cuatro niveles de capacitación del carné ya existentes en la

regulación anterior: básico, cualificado, fumigador y piloto aplicador, que continúan siendo los que determinan el grado de formación requerido en función del tipo de actividad desarrollada y de la peligrosidad de los productos utilizados.

- Básico (25 horas): Agricultores que aplican fitosanitarios en su explotación sin personal auxiliar

- Cualificado (60 horas): Responsables de tratamientos, agricultores con personal auxiliar, vendedores de productos fitosanitarios

- Fumigador (25 horas): Aplicadores de gases tóxicos o muy tóxicos

- Piloto aplicador (90 horas): Para tratamientos desde o mediante aeronaves

También se permite la realización de un curso puente para pasar del nivel básico al cualificado, con una duración de 35 horas.

Modalidades de formación

La normativa diferencia dos modalidades de formación, la formación presencial (válida para todos los tipos de cursos) y la formación online (válida solo para los cursos de renovación).

En la formación presencial, la totalidad del programa formativo se imparte en aula física, aunque también se puede seguir el curso en directo a través de aula virtual, con presencialidad obligatoria del alumno a tiempo real con el tutor. Esta modalidad es válida para todos los tipos de cursos.

En la formación online, la totalidad del programa formativo se imparte a través de una plataforma telemática de aprendizaje. Esta modalidad solo puede aplicar en los cursos de renovación.

Nueva normativa para renovar el carné de uso profesional de

fitosanitarios

Recomendaciones para agricultores/ aplicadores

- Comprueba la fecha de caducidad de tu carné de fitosanitarios y planifica con antelación la realización del curso de reciclaje obligatorio.

- Si necesitas renovar tu carné, debes realizar la formación requerida, bien participando en un curso presencial u online.



Recuerda

Si no dispones del correspondiente carné en vigor, no tendrás permitido adquirir productos fitosanitarios de uso profesional ni aplicarlos en tu explotación (si es el carné de nivel básico), ni realizar trabajos de aplicaciones fitosanitarias a terceros (si es el carné de nivel cualificado).

Acércate a tu oficina de ASAJA para asesorarte y dar todos los pasos necesarios



Periodo transitorio de renovación hasta 29 de julio de 2026

INFORMACIONES

ASAJA denuncia la presión a los ganaderos de vacuno de leche

De nuevo hay que negociar contratos con la industria y la rentabilidad está en juego

C.R. / Redacción

La situación del sector del vacuno lácteo sigue tensionada. La industria no ha reulado y ha mantenido su imposición de bajada de precios en los contratos, y en las próximas semanas

deberán negociarse los que entren en vigor el 1 de agosto, sin que se escuche a los ganaderos.

ASAJA denuncia que mientras que la industria y la distribución hacen negocio, los ganaderos soportan sobre sus espaldas el recorte de rentabi-

lidad. Los cierres de las granjas menos dimensionadas siguen produciéndose, y las que permanecen aguantan el tirón como pueden, en un panorama de subida de costes de producción, especialmente los energéticos.

Las cifras de entregas se han incrementado ligeramente en los últimos meses, aunque el mayor problema sigue siendo las importaciones de países como Francia, con las que la industria presiona a los ganaderos locales para bajar precios.

Donaciano Dujo, presidente de ASAJA, señala que “la industria y la distribución se equivocan en su avaricia. España es un país deficitario en lácteos, consumimos más de lo que producimos. Están entregando el futuro del suministro de leche a la dependencia de fuera. Si hoy el ganadero se arruina, la siguiente será la industria”. Si no se reconducen los precios, la tensión y la conflictividad en el sector ganadero irá en aumento, advierte ASAJA.

Descenso de las entregas de leche de ovino y caprino en España en 2025

El valor generado bajó por la reducción del censo de ovejas de ordeño

C.R. / Redacción

El volumen de producción de la leche de ovino y caprino experimentó en España un descenso del 4,5 % y 5,2 %, respectivamente, en el año 2025. Los datos revisados constatan que los productores entregaron a la industria 473,02 millones de litros de leche de oveja, y de 402,83 millones de litros de leche de cabra. El valor generado se estima en 1.074 millones de euros, un 13,3 % menos que el año anterior (640,4 millones correspondientes al lácteo de oveja y 433,3 millones al de cabra).

Si se considera la evolución en los últimos cinco años, las entregas de leche subieron ligeramente en 2021 y sobre todo en 2024, mientras que bajaron en 2022, 2023 y, más fuertemente, en 2025. La tendencia se mantiene en 2026, y, según los datos del primer trimestre, el volumen de entregas de leche de oveja ha disminuido un 6,5% y el de cabra un 10,8% con respecto al mismo periodo de 2025. Pese a estos descensos, España se mantiene como segundo productor de leche de oveja y tercero de cabra de la Unión Europea.

Estos datos fueron entregados en la última mesa sectorial del ovino y caprino de leche, que convoca el Ministerio de Agricultura, y a la que asisten los representantes de las Organizaciones profesionales agrarias, ASAJA entre ellas.

El descenso en la producción se debe a una conjunción de factores, principalmente a la dificultad para encontrar relevo en

Ovejas de ordeño en España: Evolución por comunidades autónomas en los últimos años

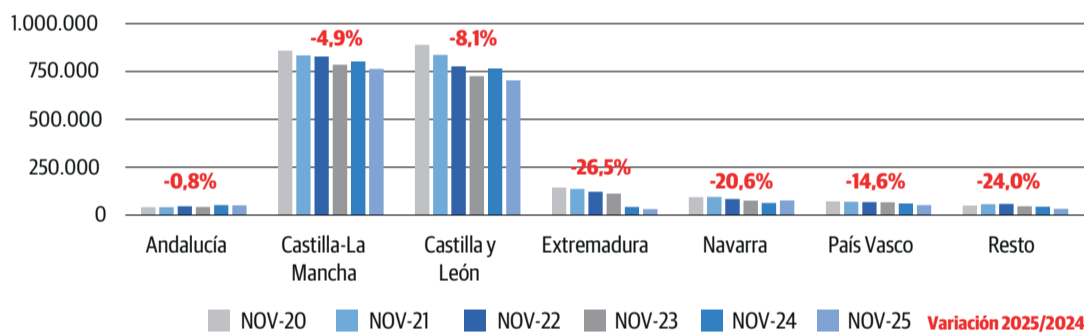

Entregas leche cruda de oveja producida (miles de litros)

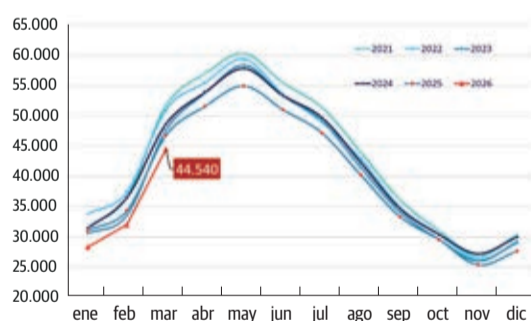

Entregas leche cruda de cabra producida (miles de litros)

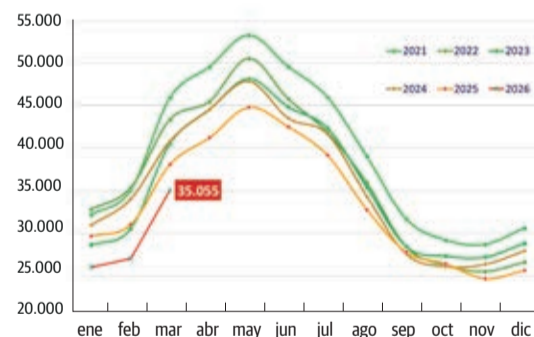

Datos INFOLAC

Cuatro de cada diez ovejas de leche, en Castilla y León

Castilla y León es una de las comunidades líderes en el sector lácteo ovino español. Concentra cuatro de cada diez ovejas de ordeño, un 40,6% del censo nacional, solo por detrás de Castilla-La Mancha, con el 44%. Entre las dos suman más del 84% de las ovejas de ordeño de España. Si es im-

portante destacar que entre 2024 y 2025 ha habido una reducción del censo nacional en 6,5%, y en Castilla y León ha sido del 8,6%, es decir, por encima de la media. Son las explotaciones menos competitivas y de menor dimensión las que han ido abandonando: en los últimos cinco años, han cerrado cerca del

27% de las granjas de ovino de leche de la Comunidad.

En caprino lechero, Castilla y León tiene un peso mucho menor (3% de las explotaciones nacionales), aunque el censo de cabras de ordeño aumentó un 2,8% en 2025. Andalucía aporta casi la mitad de la producción nacional de leche de cabra.

una profesión como es el ovino-caprino, que exige mucho compromiso y además con lo complejo que es encontrar mano de obra especializada. Por ello, ASAJA destaca que “es imprescindible que los precios remuneren este esfuerzo, porque si no el abandono es seguro”.

Respecto al comportamiento de los precios, para el caso de la leche de oveja la situación muestra estabilización o descenso, en torno a los 10-11 euros por hectogrado, valor promedio de los últimos cinco años. En el caso de la leche de cabra, el precio evoluciona al alza y se situó en 2025 en 13 euros por hectogrado, superior a los valores de 2023, que hasta ahora eran los máximos de los últimos cinco años. El año pasado predominó una estabilización en los costes de alimentación estimados para estas especies, algo fundamental para que salgan las cuentas del ganadero.

La mesa ha analizado también la situación del comercio exterior de los quesos, para los que España es un actor clave. En 2025, las exportaciones se incrementaron un 4,9 % en volumen y un 4,6 % en valor, si bien las importaciones evolucionaron en mayor proporción (6,4 % en volumen y 10,8 % en valor) y la balanza mantiene un saldo negativo.

Ovino de carne

El sector afronta 2026 con una situación económica favorable gracias a los elevados precios en origen y al buen momento de las exportaciones de carne. Lo que sí preocupa es la continua reducción del censo productivo y de los sacrificios, así como la caída del consumo nacional. En este sentido, resulta fundamental reforzar las medidas de apoyo al productor, mejorar la rentabilidad de las explotaciones y promover campañas de promoción que impulsen el consumo de carne de ovino entre los más jóvenes.

Donaciano Dujo: "Matan las vacas y los que están infectados son los jabalíes"

El presidente de ASAJA pide soluciones para frenar el avance de la tuberculosis

C.R./Redacción

ASAJA ha pedido una reunión con los responsables de la Consejería de Agricultura, Ganadería y Desarrollo Rural para analizar la evolución de los datos de prevalencia de tuberculosis bovina. El balance de la campaña de saneamiento correspondiente al año 2025 indica que, lejos de controlarse y mejorar, la tendencia en general es negativa, es decir, las medidas actuales de control no están dando los resultados esperados.

Todo parece indicar que la situación en las provincias que ya tienen problemas, especialmente Salamanca, pero también en el resto, no hay avances que les permitan pasar a un estadio mejor; e incluso las provincias hasta ahora en situación más favorable están teniendo algunas complicaciones. El hecho es que, a día de hoy solo León, Burgos y Valladolid tienen el estatus de "oficialmente libre de tuberculosis bovina", mientras que para otras que

estuvieron cerca se ha desvanecido la posibilidad de alcanzarlo.

Donaciano Dujo, presidente de ASAJA Castilla y León, apunta directamente a la proliferación de fauna que convive y contagia a nuestro ganado: "Matan a las vacas y los que están infectados son el 70 por ciento de los jabalíes. De poco sirve que hagan vaciados a las explotaciones ganaderas, si la fauna sigue descontrolada". Para ASAJA, "hace falta un planteamiento

realista que aporte soluciones que aseguren la sanidad animal y a la vez no hundan a los ganaderos".

El responsable de ASAJA añadió que el sector ganadero está permanentemente en riesgo por enfermedades que viene de fuera, como ha ocurrido con la peste porcina africana o la dermatosis nodular contagiosa. "Un ataque que arruina a los afectados y reduce las ventas a terceros países, lo que desploma la rentabilidad de las granjas", señala.

La PPA persiste y suma focos en la provincia de Barcelona

C.R./Redacción

Los últimos datos sobre la evolución de Peste Porcina Africana (PPA), proporcionados la primera semana de junio por la Subdirección General de Sanidad e Higiene Animal y Trazabilidad del Ministerio de Agricultura, confirma un total de 54 los focos –tres primarios y 51 secundarios– notificados desde que apareció la enfermedad (finales de 2025) hasta la fecha. Suman en total 336 jabalíes positivos en 13 municipios de Barcelona.

En cuanto a las actuaciones en granjas y otros establecimientos de porcino localizados en las zonas I y II, los Servicios Veterinarios Oficiales mantienen sus controles, inspeccionándose sus medidas de bioseguridad y realizando la vigilancia pasiva reforzada establecida por la normativa comunitaria en las explotaciones comerciales, sin haberse detectado ningún caso positivo en cerdo doméstico.

Además, la gran mayoría de explotaciones localizadas en zona II se encuentran actualmente vacías. Se mantiene un alto nivel de alerta con refuerzo de vigilancia pasiva y bioseguridad en explotaciones de porcino y en poblaciones de jabalíes silvestres, tanto en Cataluña como en el resto de España.

Comercio

Pese a los problemas, que repercuten en los mercados, España sigue manteniendo una importante posición exportadora. Estos días se reanubaban las exportaciones de productos del porcino a Filipinas, en virtud del acuerdo de regionalización alcanzado por las autoridades veterinarias de ambos países por el que se levantan las restricciones impuestas por el Gobierno filipino tras la detección en noviembre pasado de un foco de peste porcina africana en Barcelona. El acuerdo establece un marco sanitario que permite diferenciar las zonas restringidas de aquellas que mantienen garantías suficientes para el comercio internacional.

Prorrogadas las medidas cautelares frente a la Dermatitis Nodular Contagiosa bovina

La vacunación se ha extendido por Cataluña, Aragón, Navarra y País Vasco

C.R./Redacción

La Dirección General de Producción Agrícola y Ganadera ha prorrogado en principio hasta el próximo 30 de junio la vigencia de las actuales medidas cautelares frente a la Dermatitis Nodular Contagiosa (DNC) en la Comunidad Autónoma de Castilla y León.

En el momento actual hay una evolución favorable de la situación epidemiológica de la enfermedad en España, no obstante, la Junta considera oportuno prorrogar la vigencia de las medidas cautelares que están en vigor, con el fin de minimizar el riesgo de difusión de la Dermatitis Nodular Contagiosa (DNC) en Castilla y León y mantener un nivel adecuado en la vigilancia de esta enfermedad en nuestra comunidad.

Avanza la vacunación

En estos momentos, y desde el punto de vista sanitario, Espa-

ña se encuentra en una fase de control efectivo de la enfermedad, gracias a la elevada cobertura vacunal y a los resultados negativos obtenidos en los programas de vigilancia. No obstante, la persistencia de focos en Italia y la naturaleza vectorial de la DNC obligan a mantener una vigilancia intensa durante los meses de mayor actividad de insectos vectores.

La campaña de vacunación preventiva de emergencia presenta coberturas muy elevadas en las zonas previstas de Cataluña, Aragón, Navarra y País Vasco. En total, las zonas de vacunación abarcan más de 10.600 explotaciones bovinas y un censo superior a 1,12 millones de animales.

En cuanto a movimientos de animales, aunque se han alcanzado las coberturas mínimas exigidas (90% de explotaciones y 75% del censo vacunado), continúan aplicándose restricciones de movimiento hasta



Los movimientos tienen que estar vigilados.

FOTO C. R.

completar el período de recuperación sanitaria.

Los movimientos requieren: examen clínico favorable; animales vacunados (o hijos de madres vacunadas) con inmunidad establecida al menos 28 días antes, y, en determinados casos, pruebas PCR o serológicas negativas.

Limpieza y desinfección

Se recuerda que, la DNC, que tiene una gran incidencia en la mortalidad del ganado y la bajada de productividad, es una enfermedad vírica de difusión

vectorial por insectos que no afecta a los seres humanos ni por contacto con los animales, ni por ingestión de productos derivados de ellos, así como se insiste en la importancia de que titulares de explotaciones, operadores y transportistas refuercen las medidas de bioseguridad, mantengan un control riguroso de los registros de entradas y salidas y extremen la vigilancia sobre el estado sanitario de los animales, con la obligación de notificar a los servicios veterinarios oficiales.

INFORMACIONES

La tularemia en el campo: una enfermedad profesional que los agricultores deben saber reconocer

ASAJA insiste en que plagas como los topillos son una vía principal de entrada de enfermedades

C. R. / Redacción

Desde que se diagnosticara por primera vez a finales de los años noventa, la tularemia es una preocupación recurrente en amplias zonas agrícolas de Castilla y León. Su aparición periódica, muchas veces vinculada a plagas de topillos, ha puesto sobre la mesa no solo un problema sanitario, sino también una cuestión laboral de gran relevancia: su reconocimiento como enfermedad profesional.

La tularemia es una infección causada por la bacteria *Francisella tularensis*, cuyo principal reservorio en el medio agrario es el topillo campesino. Este pequeño roedor, habitual en cultivos cerealistas, ha protagonizado importantes plagas en las últimas décadas, especialmente en comarcas como Tierra de Campos. Su proliferación no solo provoca daños económicos en las explotaciones, sino que también supone un riesgo directo para la salud de los trabajadores del campo.

El contagio puede producirse de diversas formas: por contacto directo con animales infectados, por heridas en la piel, por picaduras o, de forma muy habitual en el campo, por inhalación de polvo contaminado durante labores como la siega o la cosecha. Esta última vía ha sido determinante en muchos brotes registrados en Castilla y León.

Síntomas

Los síntomas de la tularemia pueden variar en función de la vía de contagio, pero en el medio agrario suelen aparecer de forma brusca. Generalmente se presentan entre 3 y 5 días después de la exposición, aunque pueden tardar más en manifestarse. En los casos adquiridos por vía respiratoria, que son especialmente relevantes en el ámbito agrícola, la sintomatología puede confundirse inicialmente con otras infecciones respiratorias, lo que dificulta el diagnóstico precoz. Los más habituales son: fiebre alta repentina; escalofríos intensos; cansancio y debilidad generalizada; dolor muscular y malestar; inflamación de ganglios linfáticos

Evolución casos tularemia en Castilla y León

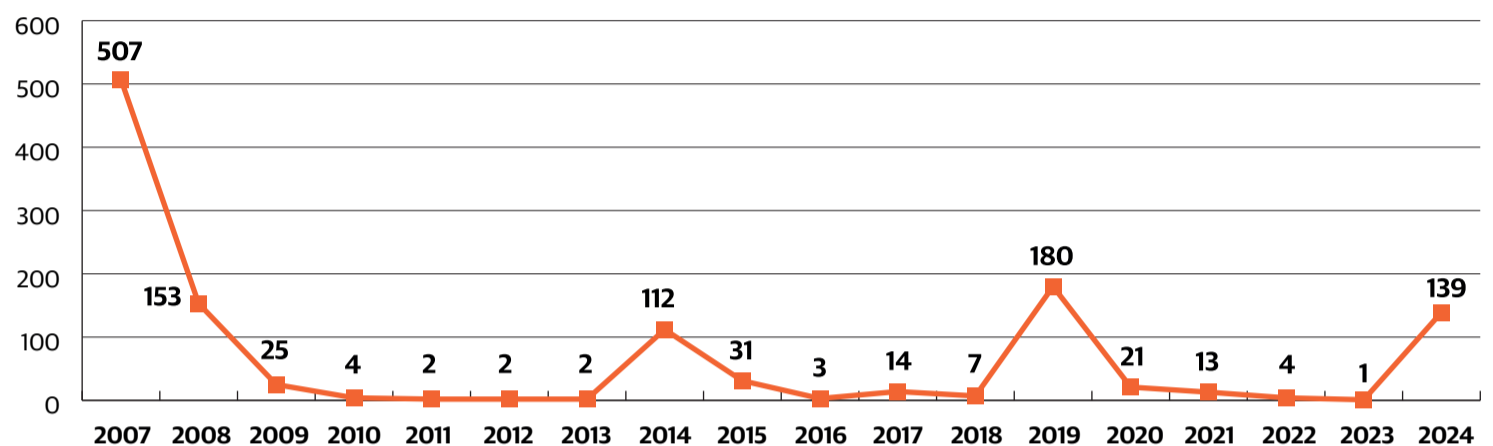

Casos de tularemia por provincias

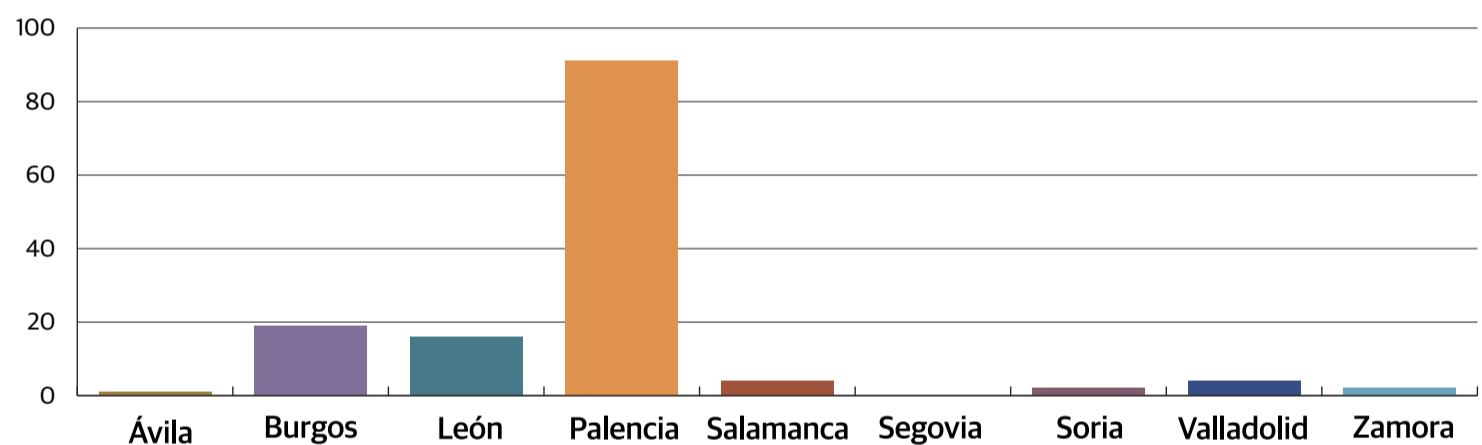

La eclosión de poblaciones de topillos suele coincidir con picos de casos de tularemia.

FOTO C. R.

(especialmente en cuello, axilas o ingles); aparición de úlceras en la piel en caso de contacto directo; tos, dolor torácico o dificultad respiratoria si la infección es por inhalación de polvo contaminado.

Reconocimiento de enfermedad profesional

Desde el punto de vista legal, la tularemia está incluida en el cuadro oficial de enfermedades profesionales mediante el Real Decreto 1299/2006. Esto signi-

fica que, cuando existe relación con el trabajo, debe reconocerse como tal. Sin embargo, en la práctica, no siempre ocurre así.

Uno de los principales problemas es que muchos agricultores no solicitan el reconocimien-

to, bien por desconocimiento o por la complejidad del proceso. Esto provoca que casos claramente vinculados al trabajo se traten como enfermedades comunes, con menor protección. Sin embargo, en comunidades como Castilla y León, donde la relación entre tularemia, actividad agraria y presencia de topillos está probada, las probabilidades de éxito son elevadas cuando el caso está bien fundamentado.

Cuando un agricultor presenta síntomas compatibles con tularemia y existe exposición en el trabajo, el primer paso es acudir al médico (centro de salud o mutua) e informar claramente de la actividad laboral, haciendo constar la posible exposición a topillos o a polvo agrícola en zonas afectadas. Este detalle es clave, ya que muchos reconocimientos dependen de que el origen laboral quede reflejado desde el inicio. Para ello, es recomendable aportar toda la documentación posible: informes



La investigación, clave para limitar estas enfermedades.

FOTO C. R.

Las enfermedades vinculadas a transmisión animal, en el punto de mira

La tularemia avanzó en 2024, pero también otras zoonosis alimentarias o las transmitidas por garrapatas

C.R./Redacción

En 2024, último año publicado por la Red de Vigilancia Epidemiológica de Castilla y León, Castilla y León un importante aumento de varias enfermedades vinculadas a transmisión animal, no solo al ganado, también a fauna e incluso mascotas. Según el informe de la Consejería de Sanidad, las zoonosis alimentarias siguen siendo las más frecuentes, y crecen las enfermedades asociadas a vectores (garrapatas y reservorios animales). Respecto a otras comunidades autónomas, Castilla

y León mantiene especial vulnerabilidad rural para zoonosis vinculadas a fauna silvestre y ganadería.

Según el informe epidemiológico de Enfermedades de Declaración Obligatoria (EDO), la campilobacteriosis se consolidó como la principal enfermedad zoonótica de la comunidad, con 1.488 casos, muy por encima de los registros de años anteriores.

También destaca el fuerte repunte de la tularemia, que alcanzó 139 casos y presentó uno de los índices epidémicos más elevados del informe, reflejando un comportamiento

claramente epidémico asociado al entorno rural y a la fauna silvestre. Otras enfermedades en crecimiento fueron la fiebre Q, la enfermedad de Lyme y la fiebre exantemática mediterránea, todas relacionadas con reservorios animales o vectores.

En contraste, algunas patologías mostraron una evolución descendente. La salmonelosis redujo sus cifras respecto a 2023, aunque continúa en niveles elevados, mientras que la triquinosis cayó de forma notable tras el brote detectado el año anterior.

Casos notificados de zoonosis y enfermedades relacionadas con transmisión animal

ENFERMEDAD	TIPO DE ZOONOSIS / TRANSMISIÓN ANIMAL	CASOS CYL 2024	SITUACIÓN EPIDEMIOLÓGICA
Tularemia	Liebre, roedores, garrapatas	139	Brote epidémico
Fiebre Q	Ganado ovino/caprino	23	Incremento sostenido
Enfermedad de Lyme	Garrapatas	20	Tendencia creciente
Fiebre exantemática mediterránea	Garrapatas	18	Aumento moderado
Leishmaniasis	Flebótomos	Baja	Casos esporádicos
Brucelosis	Ganado bovino/ovino	Baja	Incidencia muy baja
Hidatidosis	Ciclo perro-ganado	Baja	Vigilancia activa
Leptospirosis	Roedores/agua contaminada	Baja	Casos aislados
Toxoplasmosis	Gatos/alimentos	Baja	Vigilancia mantenida
Campilobacteriosis	Alimentaria animal	1.488	Principal zoonosis alimentaria
Salmonelosis	Alimentaria animal	570	Sigue elevada
Listeriosis	Alimentaria animal	36	Crecimiento progresivo
Triquinosis	Carne de cerdo/jabalí	3	Descenso tras brote
Yersiniosis	Reservorios animales	78	Incidencia creciente
Criptosporidiosis	Zoonosis/parásitos	64	Descenso tras brote
Giardiasis	Zoonosis/parásitos	119	Tendencia ascendente
E. coli STEC	Alimentaria animal	13	Casos bajos pero crecientes
Botulismo	Alimentaria	2	Casos esporádicos

Fuente: Informe de Enfermedades de Declaración Obligatoria (EDO) de Castilla y León 2024.

médicos que confirmen el diagnóstico; descripción del trabajo realizado; acreditación de actividad agraria; evidencias de plaga de topillos en la zona; informes de prevención de riesgos laborales, etc. Una vez presentada la solicitud, el INSS evalúa el caso y emite una resolución. Si el resultado no es favorable, el trabajador aún puede recurrir por vía administrativa e incluso judicial.

En el caso de los trabajadores autónomos agrarios, la tularemia también puede tener la consideración de contingencia profesional si se encuentra

vinculada a la actividad laboral y se cumplen los requisitos de cotización. Si el autónomo tiene cubiertas las contingencias profesionales en el Régimen Especial de Trabajadores Autónomos (RETA), la tularemia puede ser reconocida como enfermedad profesional, con lo que la asistencia sanitaria y la prestación por incapacidad temporal correspondrían a la mutua colaboradora. Sin embargo, si el autónomo no tiene cubierta esta contingencia, la baja se tramitará como enfermedad común, incluso aunque el origen sea claramente laboral.

Controlar las plagas

El uso de medidas de protección, la vigilancia de la salud y la correcta evaluación de riesgos son herramientas esenciales para reducir el impacto de la tularemia. Pero, para que estas medidas se apliquen con eficacia, es necesario reconocer previamente que el riesgo existe y que forma parte de la realidad laboral del campo.

En el capítulo de prevención, desde ASAJA se insiste en la necesidad de adoptar soluciones reales y efectivas para controlar estas plagas recurrentes, por las pérdidas económicas asociadas a estas infestaciones son significativas, pero sobre todo por el bienestar y la salud de los propios agricultores.

Asesoramiento agrario: decidir mejor para sostener el futuro del campo



JOAQUÍN ANTONIO PINO, PRESIDENTE DE ASAJA-ÁVILA, INGENIERO AGRÓNOMO Y VETERINARIO

Quiénes vivimos del campo sabemos que cada decisión cuenta. Decidir qué sembrar, cuándo vender, si conviene invertir, cómo ajustar los costes o cómo cumplir una nueva exigencia normativa no son cuestiones teóricas. Son decisiones reales, con consecuencias económicas, familiares y territoriales.

Cuando hablamos de asesoramiento agrario, no hablamos de un asunto menor. Hablamos de una herramienta cada vez más necesaria para que agricultores y ganaderos puedan trabajar con más seguridad y más capacidad de adaptación. En un momento en el que producir alimentos exige asumir costes crecientes, cumplir más requisitos y competir en mercados inciertos, el conocimiento útil se ha convertido en un factor productivo tan importante como la tierra, el ganado, el agua o la maquinaria.

Durante demasiado tiempo se ha confundido asesoramiento con tramitación. Y es cierto que la tramitación es necesaria. La PAC, los ecorregímenes, la condicionalidad, los planes sanitarios, las ayudas agroambientales, el cuaderno de explotación, los registros ganaderos o las autorizaciones administrativas exigen apoyo técnico.

Pero el asesoramiento agrario no puede quedarse en “hacer papeles”. Asesorar es ayudar a tomar mejores decisiones: explicar una norma, orientar una inversión, valorar la rentabilidad, acompañar la modernización o incorporar innovación cuando de verdad mejora la gestión, reduce costes, ahorra recursos o facilita el trabajo diario. Es hablar de sostenibilidad sin olvidar la viabilidad económica.

Desde mi condición de agricultor, sé que muchas veces el problema no es la falta de información, sino el exceso de información desordenada. Circulares, instrucciones, plataformas, reuniones, cambios normativos y obligaciones nuevas llegan continuamente al productor. El agricultor y el ganadero reciben mensajes por todas partes, pero no siempre disponen de claridad y acompañamiento para convertir esa información en decisiones prácticas.

En Castilla y León, y de forma especial en provincias como Ávila, agricultura, ganadería, monte y medio rural forman parte de una misma realidad. La explotación agraria está vinculada al suelo, al agua, a la sanidad animal y vegetal, al paisaje, a los mercados y al equilibrio territorial. Por eso el asesoramiento debe ser cercano, integral y adaptado al territorio.



“En ASAJA sabemos que el asesoramiento funciona solo si se escucha al campo”

No se asesora igual a una explotación cerealista que a una ganadería extensiva, ni a un joven que se incorpora que a un agricultor profesional que se plantea modernizar su explotación. La proximidad importa: conocer la explotación, pisar el terreno y entender las limitaciones reales del productor es una condición para asesorar bien.

Desde ASAJA Ávila constatamos a diario que el asesoramiento solo funciona si escucha al campo. Las organizaciones profesionales agrarias informan, acompañan y defienden al sector, pero también conocen los problemas antes de que aparezcan en los informes oficiales: expedientes atascados, normas que generan inseguridad y medidas que no se entienden.

El asesoramiento agrario contribuye al desarrollo rural, pero no lo hace de forma automática ni milagrosa. Ningún servicio de asesoramiento puede resolver por sí solo el problema de los precios, los costes, la despoblación, la falta de servicios o el relevo generacional. Sería injusto pedirle eso. Pero sí puede ayudar a que una explotación sea más profesional, más eficiente y más capaz de adaptarse.

Cuando un agricultor mejora la gestión del agua, ajusta mejor sus insumos, reduce costes, comprende mejor una ayuda o incorpora una práctica útil, el efecto no se queda solo dentro de la explotación. También se mantiene actividad económica, se conserva empleo, se cuida el territorio y se sostiene vida en los pueblos.

Para que esa contribución sea efectiva hacen falta confianza, independencia, utilidad práctica y continuidad. El productor debe saber que quien le asesora conoce su realidad y no le ofrece soluciones de despacho. El consejo técnico debe orientarse al interés de la explotación y al cumplimiento razonable de los objetivos públicos. Y muchos cambios no se consiguen con una charla puntual, sino con acompañamiento campaña tras campaña.

También hay que evaluar. Evaluar no significa fiscalizar al campo ni añadir controles innecesarios. Significa comprobar qué medidas funcionan, cuáles no, dónde hay carencias y qué asesoramiento resulta más útil. Si se destinan recursos públicos al asesoramiento agrario, lo lógico es saber si esos recursos ayudan realmente al sector.

El futuro del campo no puede construirse solo con más normas. Necesita precios justos, seguridad jurídica, rentabilidad, infraestructuras, relevo generacional, servicios en el medio rural y respeto social hacia quienes producen alimentos. Pero también necesita conocimiento aplicado: un conocimiento que llegue a la explotación y que respete la experiencia del agricultor y del ganadero.

En definitiva, asesorar bien es ayudar al campo a decidir mejor. Y decidir mejor es producir con más seguridad, adaptarse con más inteligencia y defender el futuro de nuestras explotaciones. Porque cada explotación que resiste y mejora no solo sostiene una cuenta de resultados. Sostiene también un pueblo, un paisaje, una economía local y una forma de vida que merece futuro.

Esa función de puente entre el campo real y las administraciones tiene un enorme valor. El asesoramiento no debe bajar únicamente de arriba abajo, desde la norma hacia la explotación. También debe subir de abajo arriba, desde la experiencia del agricultor y del ganadero hacia quienes diseñan las políticas públicas.

También debemos ser exigentes. Hay que preguntarse si el asesoramiento llega a quien tiene que llegar, si resulta útil, si está bien coordinado y si ayuda realmente a mejorar las explotaciones. La pluralidad de actores puede ser una fortaleza si permite cercanía y especialización, pero puede convertirse en un problema si cada uno trabaja por su cuenta o si el agricultor acaba perdido entre ventanillas.

“Asesorar bien es ayudar a los agricultores y ganaderos a poder decidir mejor”

ÁVILA

Joaquín Antonio Pino reclama en el Congreso un mando único veterinario para toda España ante crisis sanitarias

El presidente de ASAJA defiende en la Subcomisión de la Profesión Veterinaria la unificación de los SVO

ASAJ-Ávila / Paula Velasco

El presidente de ASAJA Ávila, Joaquín Antonio Pino, ha reclamado en el Congreso de los Diputados la creación de un mando único veterinario para toda España y una mayor capacidad de intervención del Estado ante las crisis sanitarias.

Durante su comparecencia, el pasado 26 de mayo, en la Subcomisión para el Estudio de la Situación del Sector Veterinario, Pino ha defendido que la sanidad animal y la salud pública requieren una coordinación nacional efectiva y ha advertido de que la actual fragmentación competencial dificulta la respuesta frente a amenazas sanitarias.

“El Estado es el Estado; tendremos regiones y comunidades autónomas, pero la sanidad y la salud pública son una”, ha afirmado durante una intervención en la que también ha abordado otros temas en su intervención y durante las respuestas a los distintos grupos parlamentarios.

Ante las cuestiones planteadas por el grupo catalán, Pino ha defendido que las enfermedades “no entienden de fronteras”. Como ejemplo, ha citado el riesgo que supone la peste porcina africana para el conjunto del sector porcino español y ha defendido que el Gobierno central debe poder ejercer plenamente las competencias de coordinación sanitaria previstas en la legislación estatal. “Lo que hace falta es que haya una respuesta como Estado”, ha señalado.

El presidente de Asaja Ávila ha identificado como uno de los principales problemas la dispersión de competencias veterinarias entre distintos ministerios. A su juicio, y respondiendo a Sumar, “España necesita una autoridad veterinaria única, como ocurre en la mayoría de los países de la Unión Europea”. También ha mostrado su apoyo a la presencia de veterinarios en todos los órganos relacionados con la salud pública y la vigilancia epidemiológica, aunque ha rechazado que la figura del veterinario de explotación sea obli-



Joaquín Antonio Pino, presidente de ASAJA Ávila, durante su comparecencia en el Congreso.

FOTO ASAJA ÁVILA

gatoria. Según ha explicado, esa regulación añade cargas administrativas sin aportar mejoras reales a la atención sanitaria de los animales.

Durante el intercambio con los representantes de Vox, Pino ha criticado las normativas inspiradas, en su opinión, por planteamientos “animallistas” alejados de los criterios técnicos veterinarios. En este sentido, ha cuestionado la Ley de Protección Animal y el Real Decreto 666/2023 sobre medicamentos veterinarios, al considerar que han incrementado la burocracia y han dificultado el trabajo diario de los profesionales. También ha reclamado un refuerzo de los controles veterinarios en fronteras para

evitar la entrada de enfermedades y productos procedentes de terceros países que no cumplen los mismos requisitos que los productores europeos.

En cuanto al relevo generacional, y abordando los planteamientos del Grupo Socialista, el dirigente agrario ha puesto el foco en la falta de rentabilidad de las explotaciones como principal obstáculo para el relevo generacional en el campo. Ha defendido medidas fiscales, ayudas ágiles y una reducción de cargas administrativas para facilitar la incorporación de jóvenes y mujeres al sector agrario. Asimismo, ha alertado sobre la escasez de medios y personal en las unidades veterinarias y ha recla-

mado convocatorias periódicas de empleo público para cubrir las jubilaciones previstas en los próximos años.

Producción ganadera

Pino ha defendido una visión global de la profesión veterinaria, desde los profesionales que trabajan en explotaciones ganaderas hasta los destinados en puestos de control fronterizo, embajadas o administraciones públicas. El presidente de ASAJA Ávila, desde su posición también de veterinario e ingeniero agrónomo y respondiendo a los populares, ha reivindicado la importancia de la veterinaria ligada al medio rural y a la producción ganadera, recordando que “no solo son

mascoas, no solo son pequeños animales”. Asimismo, ha reclamado mejores perspectivas profesionales para los veterinarios del Estado destinados en fronteras y una solución para los profesionales dedicados al saneamiento ganadero, a quienes ha atribuido buena parte de los avances sanitarios que han permitido impulsar las exportaciones ganaderas españolas. Según ha denunciado, estos trabajadores sufren “falta de reconocimiento, bajos salarios y una precarización importante” y “hay que darles una solución, una salida y unas retribuciones dignas”, ha afirmado.

Igualmente, ha defendido el valor de la ganadería extensiva como herramienta de prevención de incendios forestales y conservación del medio natural, una labor que “siempre se ha hecho con ganadería”.

La comparecencia ha concluido con una reivindicación que ha presentado como prioritaria para el futuro de la profesión veterinaria. “Tiene que haber una unificación funcional. Tendrá que haber veterinarios en distintos ministerios si corresponde, pero bajo una unidad técnica”, ha afirmado. Para el presidente de Asaja Ávila, España necesita unos servicios veterinarios coordinados bajo un mando común y un Ministerio con capacidad legal para asumir la dirección de las crisis sanitarias cuando estas afecten al conjunto del territorio nacional.

Los veterinarios, vitales para la salud pública

Durante su comparecencia, el presidente de Asaja Ávila ha defendido una mayor presencia de los veterinarios en las políticas públicas relacionadas con la salud y la seguridad alimentaria y ha advertido de que España afronta desafíos sanitarios y económicos que exigen reforzar el papel de estos profesionales en todos los niveles de la Administración.

“La veterinaria no es un

asunto corporativo. Es un asunto de país”, ha afirmado ante los miembros de la subcomisión, donde ha defendido que la salud pública comienza mucho antes de la atención hospitalaria y se construye diariamente en explotaciones ganaderas, mataderos, laboratorios, puestos de control fronterizo o en los procesos de certificación necesarios para abrir mercados internacionales a los productos españoles.

“España no puede diseñar su salud pública del siglo XXI dejando a la veterinaria en un papel secundario”, ha dicho, a la vez que ha señalado que organismos como la futura Agencia Estatal de Salud Pública deben incorporar veterinarios en sus órganos directivos, comités científicos y estructuras técnicas “no por cuota ni por cortesía institucional, sino por competencia técnica”.

Pino ha recordado que el sector agroalimentario español tiene su peso estratégico en el PIB, ya que aporta alrededor del 9% de este y más del 11% del empleo nacional. Además, ha destacado que el sector mantiene uno de los principales superávits comerciales de la economía española, con exportaciones superiores a los 78.000 millones de euros y un saldo positivo de más de 18.000 millones.

PROVINCIAS

ÁVILA

Continúan los ataques de lobo en Ávila mientras siguen pendientes pagos de ataques de 2025

Si las administraciones no actúan, peligra el futuro de la ganadería extensiva

ASAJA-Ávila / P. Velasco

Los ataques de lobo al ganado de los ganaderos avilenses continúan produciéndose de forma constante mientras las administraciones siguen sin ofrecer soluciones reales y mantienen pendientes indemnizaciones correspondientes a siniestros ocurridos durante el pasado año 2025.

El último ataque se ha producido hace dos jornadas, en el municipio de Hoyos del Collado, donde los lobos han acabado con la vida de tres ovejas en una explotación profesional de ovino en extensivo, la única explotación profesional de ovino existente actualmente en la cara norte de la sierra de Gredos. El ataque ha sucedido a plena luz del día, con el pastor acompañado de sus mastines, aunque cuando el hombre oyó el ataque y acudió al lugar, ya nada pudo hacer.

Aunque en este municipio ya se habían registrado ataques a terneros, en esta ocasión el ataque se ha producido sobre ganado ovino y, además, a plena luz del día, lo que demuestra el incremento de la presión del lobo y la pérdida total de temor hacia la presencia humana y las explotaciones ganaderas.

Desde ASAJA Ávila denunciamos que los ataques se han convertido en una situación constante y continua en toda la provincia, y se continúan acumulando pérdidas económicas y daños sobre las explotaciones de nuestros ganaderos.

Además, recordamos que, a día de hoy, todavía existen expedientes pendientes de pago correspondientes a ataques producidos durante el

pasado año. Es inadmisibles que mientras el lobo sigue aumentando su población y atacando al ganado de manera continua, los ganaderos tengan que esperar meses e incluso más de un año para cobrar unas indemnizaciones que, además, ni siquiera cubren el 50% de las pérdidas reales.

Desde ASAJA Ávila consideramos que, en cuanto al lobo se refiere, la Junta de Castilla y León y el Gobierno de España tienen abandonando completamente al sector ganadero, e imponen una política de protección absoluta del lobo mientras los profesionales del campo asumen en solitario todas las consecuencias económicas y productivas.

La administración exige al sector asumir ataques continuos, pérdidas económicas, estrés permanente sobre los animales y una burocracia interminable para intentar cobrar unas ayudas que llegan tarde y mal, cuando llegan. La situación genera además una enorme preocupación ante la inminente llegada de la ganadería trashumante a la sierra de Gredos.

Desde ASAJA Ávila exigiremos a la Junta de Castilla y León y al Gobierno la adopción inmediata de medidas eficaces de control poblacional del lobo, el pago urgente de todos los expedientes pendientes, un sistema de indemnizaciones justo que cubra el valor real de los animales y el lucro cesante, así como el reconocimiento de los ataques cuando existan evidencias suficientes.

Si no se actúa de inmediato, el futuro de la ganadería extensiva y del medio rural en nuestra provincia estará seriamente comprometido.

LEÓN

Donaciano Dujo impartió una conferencia en el Congreso agroalimentario de Diario de León

Apostó por potenciar el regadío y por el control de la fauna

ASAJA-León

El presidente de ASAJA de Castilla y León, Donaciano Dujo, participó con una conferencia en los actos del VI Congreso Agroalimentario organizado por Diario de León, los pasados días 1 y 2 de este mes de junio.

Donaciano Dujo defendió una política hidráulica que incremente la superficie de regadío en Castilla y León y que afronte la total modernización del regadío en el siguiente Plan Hidrológico, el del periodo 2027/2033. En este sentido, se refirió a las alegaciones recién presentadas por ASAJA al Esquema Provisional de Temas Importantes, documento elaborado por la Confederación Hidrográfica del Duero previo al proyecto de nuevo Plan Hidrológico.

Dujo abordó el asunto de las negociaciones de la nueva PAC, así como los acuerdos comerciales de la Unión Europea con terceros países, y defendió una globalización de los mercados con



Ponencia de Donaciano Dujo en el foro del Diario de León.

FOTO ASAJA LEÓN

normas homologables, que no perjudiquen a un país netamente exportador como es España.

En su intervención, Donaciano Dujo no dejó de referirse al sector ganadero y a problemas concretos como los ataques por el lobo y otros animales salvajes, y sobre todo la presión que ejercen enfermedades animales emergentes transmitidas por

virus. También hizo una referencia expresa a la tuberculosis bovina y al papel de los jabalíes como transmisores de la misma.

Se refirió a los problemas de los jóvenes y reclamó alternativas de negocio agrario que no dependan tanto de la superficie agrícola, a la vez que reclamó financiación específica para la compra de tierras.

LEÓN

ASAJA exige a la Junta de Castilla y León que coordine con Cantabria batidas de jabalíes portadores y enfermos de tuberculosis

Es necesario incentivar a los cazadores para reducir los censos

ASAJA-León

El Gobierno de Cantabria ha proporcionado datos concluyentes sobre el extraordinario papel que juegan los jabalíes en la difusión de la tuberculosis bovina, una enfermedad zoonosis que es objeto de erradicación al afectar a la especie humana. La mayoría de los jabalíes abatidos en un programa específico, y en un territorio limítrofe a la provincia de León, han dado positivo a la tuberculosis, y son los mismos serotipos que

han hecho enfermar a la ganadería vacuna.

La tuberculosis bovina está repuntando en la Montaña Oriental Leonesa, en la zona de influencia del Parque Nacional de Picos de Europa y el Parque Regional de Picos de Europa, con al menos cinco vaciados sanitarios (explotaciones en las que se ha sacrificado todo el rebaño) en menos de un año. Todo esto es compatible con que la provincia siga teniendo la declaración de oficialmente indemne a la tuberculosis bovina.

Ante esta situación, ASAJA exige a la Junta de Castilla y León que no siga ocultando los datos sobre tuberculosis en fauna salvaje, sobre todo jabalíes, y que coordine con Cantabria, y si es el caso con Asturias también, un programa de control de censos de jabalíes que debería de pasar por eliminar al menos dos tercios de esas poblaciones, y para ello hay que organizar cacerías incentivando económicamente a los cazadores. Hay que pagar por cada animal abatido para que de verdad se vean resultados.

Valoración de ASAJA-León sobre el estado agronómico de los cultivos

Las estimaciones de principios de junio, que todavía pueden reducirse más, apuntan que el cereal retrocede más del 40% respecto a 2025

ASAJA-León

A principios de junio, ASAJA León elaboraba un informe sobre el estado agronómico de los cultivos más importantes de la provincia, a pocos días de iniciarse la cosecha de cereal. Las cifras aportadas proceden de datos oficiales manejados en la Comisión Provincial de Estadística Agraria, en la que ASAJA tiene representación. Es importante destacar que estas estimaciones pueden ser corregidas en próximas semanas, y probablemente será a la baja.

Cereales de invierno

A dos o tres semanas para el comienzo de cosecha de las primeras fincas de cereal de invierno, que será cebada, los rendimientos de los cereales de invierno (trigo, cebada, avena, centeno y triticale) son bajos, empeorando cada día, y no alcanzarán la media de los últimos cinco años. La mala cosecha no tiene un único motivo: malas labores de siembra por la meteorología poco propicia, abundancia de malas hierbas –por el invierno lluvioso– que no se controlaron con los tratamientos herbicidas, escasez de nutrientes a disposición de la planta por un menor abonado debido al encarecimiento de este insumo, y elevadas temperaturas con nulas precipitaciones a partir de mediados de mayo.

Añadido a lo anterior, estamos ante uno de los años de menor superficie de siembra debido a unas condiciones meteorológicas del pasado otoño poco propicias para estas labores agronómicas. Frente a las 103.300 hectáreas sembradas en la campaña 2024/2025, en la actual, la 2025/2026 tan solo se han sembrado 76.700 hectáreas, lo que representa una caída del 25,7%.

Pendiente de la revisión, con seguridad a la baja, en próximas fechas, la Comisión Provincial de Estadística Agraria ha fijado una producción de ce-



El calor ha fulminado las expectativas de conseguir una cosecha media en la provincia de León.

FOTO ASAJA LEÓN

reales de invierno, incluyendo secano y regadío, de 254.700 toneladas, lo que representa una caída del 41,27% respecto a la producción de 433.700 toneladas de la campaña anterior.

La producción de **paja**, una vez recolectado el grano, será suficiente para atender las necesidades de consumo ganadero. Salvando los años de sequía extrema, la paja de cereal tiene un valor residual para el productor, pues apenas se cubre, con las ventas, el coste de empacado y apilado en las parcelas.

La **colza** tampoco presenta una buena expectativa de cosecha. Se redujo considerablemente la superficie debido a la ausencia de precipitaciones de finales de septiembre y principios de octubre, que es cuando se siembra. Se han declarado 2.199 hectáreas, de secano y regadío, con una producción estimada de 4.500 toneladas.

La **alfalfa** se ha recolectado, con mucho retraso, un primer corte abundante, aunque no en todos los casos de calidad, por la presencia de malas hierbas y por ese retraso en la recolección. La parte buena es que no se ha mojado en el momento del henificado. Los precios están siendo razonables, mucho me-

jores que el pasado año por estas fechas. En el secano, en las fincas de más calidad, se recogerá un segundo corte a finales de junio o primeros de julio. En regadío se recogerá un corte cada mes, hasta finales de septiembre o mediados de octubre. Se han declarado 11.200 hectáreas (55% regadío).

En otros forrajes, como la **vezas**, el **forraje de cereal o cereal combinado con veza**, estamos en plena recolección, y las producciones están sido razonables. El mercado todavía no se ha estabilizado, pero lo previsible es que los precios mejoren respecto a la campaña anterior. El tiempo seco está siendo toda una “bendición” para esta labor agronómica de segado y henificado de los forrajes. De estos forrajes se han declarado unas 12.000 hectáreas.

Los **garbanzos** nacieron bien, aprovechando las aguas de abril y primera quincena de mayo, y presentan un buen estado agronómico. Con carácter general comenzará la floración en los próximos días. El éxito de la cosecha dependerá de que llueva en las próximas fechas. Se han sembrado casi 2.300 hectáreas.

Respecto al cultivo del **gira-**

sol, se confirma una mayor superficie de siembra que ocupa parte de las parcelas que no se sembraron de cereal de invierno. Se han declarado en la PAC 22.987 hectáreas (37% en regadío). La mayoría ha nacido bien y se está desarrollando con normalidad, aunque hay girasol sembrado después de las lluvias que tiene problemas de nascencia. La floración será a partir de mediados de julio, y la cosecha a finales de septiembre. A esta fecha, no se puede hacer previsión de producción.

Pastos

Los **pastos** han sido razonablemente buenos desde finales de invierno y lo que llevamos de primavera.

Respecto a los **prados de siega**, en las próximas semanas comenzará en las zonas más bajas de la provincia la recolección de la hierba, una labor que se extenderá hasta principios de agosto cuando finaliza en las zonas montañosas de mayor altitud. La cosecha, sobre todo en las zonas de montaña, no está asegurada, y dependerá de que llueva o no en las próximas fechas.

Cultivos permanentes

En **frutales**, la evolución es la normal para esta época del año, y se esperan producciones razonablemente aunque seguramente que inferiores a las del pasado año. Es importante que las obras de modernización del regadío no interfirieran en la campaña de riego, de lo contrario habría pérdidas de cosecha.

Respecto al **viñedo**, evolución normal y expectativas de buena cosecha si no surgen complicaciones.

El **lúpulo** evoluciona con normalidad para esta época del año. Si no se complican los tratamientos fúngicos, la cosecha será normal.

Agricultura de regadío (cultivos de primavera)

El cultivo del **maíz** evoluciona bien, sobre todo en las siembras que se pudieron hacer en el mes de abril, y presenta muy buen aspecto. Hay no obstante una superficie importante de maíz sembrado en la última quincena de mayo, que está más retrasado, y que en principio apunta a peores resultados en la producción. Se están haciendo las labores de tratamientos herbicidas y abonados nitrogenados. La superficie declarada de maíz, con destino a grano, es de 72.000 hectáreas, superficie equivalente a la del pasado año. A maíz forraje (ensilado) se destinan otras 3.800 hectáreas adicionales.

El cultivo de la **remolacha** evoluciona favorablemente, con buen estado agronómico, aunque hay algunas siembras tardías. Se ha declarado una superficie de 6.400 hectáreas, similar al año anterior.

Las **alubias** se están sembrando o naciendo por estas fechas, que son las recomendadas para variedades de ciclo corto, las más habituales. Se han declarado 5.942 has, cifra similar a la del pasado año. No se han sembrado más –contra el deseo de los agricultores– por la reticencia de las industrias a firmar contratos ante un mercado puntualmente un tanto congestionado.

Normalidad también en el cultivo de las **patatas**, que próximamente entrarán en floración las más tempranas. Se han declarado 1.216 hectáreas, similar al pasado año, pero a la baja.

PROVINCIAS

BURGOS



La caseta de ASAJA-Burgos, punto de encuentro.

FOTO ASAJA BURGOS



El presidente, David Martínez, junto a responsables de ASAJA.

FOTO ASAJA BURGOS

Manifestación en Valladolid el 20 de mayo

Toda esta situación ha sido el caldo de cultivo para que todas las Organizaciones Agrarias de Castilla y León, en unidad de acción, se manifestasen en Valladolid defendiendo un futuro para sus explotaciones. En ella participaron, además de los órganos de dirección de nuestra organización, agricultores burgaleses, bajo el eslogan "De cabeza a la ruina. ¡Soluciones para el campo ya!".



La Feria de Lerma repunta con más oferta de maquinaria y más reivindicaciones

El stand de ASAJA-Burgos fue centro de reunión de los agricultores

ASAJA-Burgos

Si en muchas de nuestras crónicas de los últimos años sobre la Feria de Lerma opinábamos que estaba dejando de ser una feria agrícola para convertirse en una feria de otra cosa, ya que apenas se exponía maquinaria, este año ha repuntado y hemos vuelto a ver en Lerma tractores, cosechadoras, remolques, es decir, una feria de toda la vida, con ciertos añadidos que han sido del agrado de todos los asistentes.

En este punto tenemos que agradecer a nuestro presidente regional, Donaciano Dujo, que nos acompañase el primer día de feria, así como a los presidentes de ASAJA-Ávila, Joaquín Antonio Pino, y ASAJA-Valladolid, Juan Ramón Alonso, que también nos acompañaron.

Como novedad de este año, el Comité Ejecutivo de la ASAJA ha pretendido una mayor participación a los socios, para lo que organizó un concurso con nuestros visi-

tantes (Rodrigo Hierro Cuesta, agricultor de Villaveta, fue el agraciado con una cesta de productos locales). Y nuestro bar gratuito fue el centro de reunión de muchos de los visitantes a la feria.

Por el stand de ASAJA-Burgos instalado en la feria pasaron todos los representantes de las administraciones: el presidente de la Diputación de Burgos, la consejera de Agricultura y Ganadería de la Junta de Castilla y León y el subdelegado del Gobier-

no en Burgos, que escucharon de nuestros presidentes regional y provincial, Donaciano Dujo y David Martínez, la delicada situación por la que pasa nuestro sector, que hace que muchas explotaciones se vean abocadas a la ruina. Ambos presidentes incidieron en la grave situación de nuestra Comunidad Autónoma, que no tiene gobierno y que por tanto no toma decisiones para resolver problemas como el del gasóleo, abonos, precios del cereal, la leche o la remola-

cha. Todo esto crea una incertidumbre en los profesionales, ya que no existe rentabilidad en el campo. A todo esto añadimos situaciones como la creada por Mercosur: lo que no nos permiten hacer aquí, lo pueden hacer terceros por la puerta de atrás.

BURGOS

Nuevo reconocimiento a Marta Llorente

ASAJA-Burgos

En una nueva edición de los premios Surcos, programa de referencia en el sector agrario e n nuestra Comunidad Autónoma y emitido por Castilla y León Televisión, la agricultora y ganadera Marta Llorente, socia de ASAJA-Burgos, ha obtenido este galardón en el apartado "Personaje Surcos". Y no es la primera vez que un ente público o privado reconoce su trayectoria.

Marta vive en Zazuar, en donde radica su explotación ganadera de porcino en integración y su explotación agrícola de viñedo y cereal, que se gestiona a través de una Titularidad Compartida con su marido desde hace más de una década, durante la cual, como ella misma declaró en su discurso de agradecimiento, ASAJA-Burgos ha sido un apoyo importante para su desarrollo.

Se trata de una mujer tremendamente reivindicativa, defensora de los pequeños núcleos rurales, muy activa también en las redes sociales en donde de manera continua pone de manifiesto las necesidades de nuestro sector y pone en valor nuestro trabajo. En definitiva, con este premio, se quiere reconocer el buen trabajo de esta profesional en el ámbito agrario y ganadero de Castilla y León.



Marta, junto a miembros de la directiva de ASAJA-Burgos.

FOTO ASAJA BURGOS

BURGOS

Las estadísticas de los ataques de lobo no mienten

ASAJA-Burgos denuncia la insoportable presión del lobo hacia los ganaderos

ASAJA-Burgos

Desde ASAJA-Burgos volvemos a denunciar la insoportable presión que sufren los ganaderos de nuestra provincia debido al ataque del lobo a las explotaciones, que se han multiplicado por más de 2,5 en los últimos tres años y por más de 15 en los últimos siete.

El lobo estaba incluido en el listado de especies silvestres en régimen de protección especial (Lespre), pero una modificación del Convenio de Berna que llevó aparejada la modificación de la Directiva Hábitat, lo sacó de ese listado. Esta situación podría haber sido aprovechada para poder cazar esta especie, pero la inacción del Ministerio de Transición Ecológica y la nula valentía de la Consejería

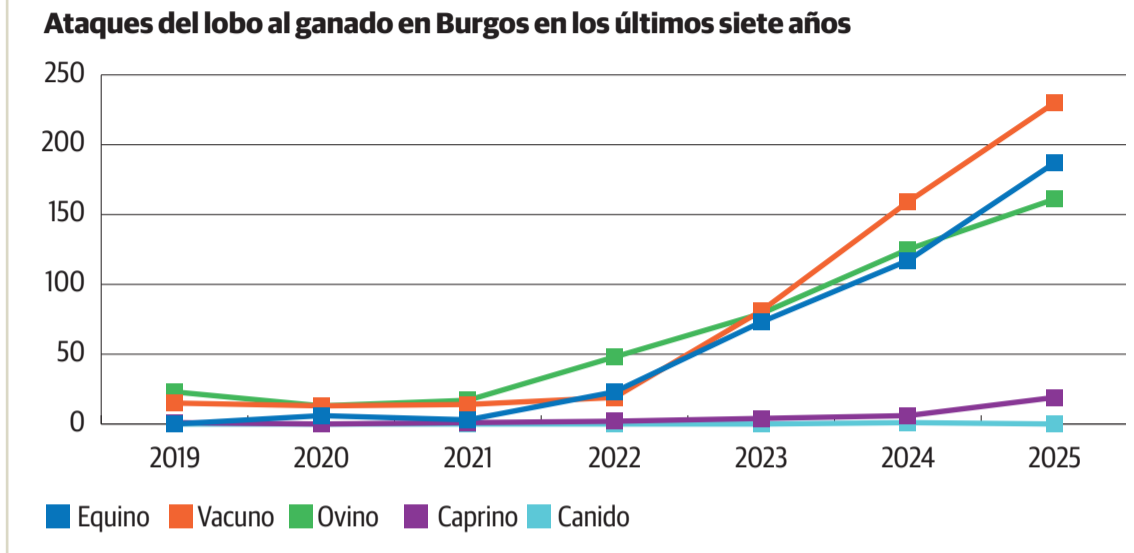

de Medio Ambiente de la Junta de Castilla y León (hay que recordar que en otras comunidades sí se puede sacar) traen como consecuencia esta situa-

ción en nuestra provincia.

Así, en el año 2025 se produjeron en Burgos 597 ataques del lobo a las explotaciones ganaderas (equino, vacuno, ovino y

caprino) lo que se traduce que en cada día se produce 1,6 ataques, siendo esta una situación insoportable para nuestros ganaderos. En la tabla adjunta se

puede observar cómo los ataques, año tras año, crecen si parar.

Además, la Consejería de Medio Ambiente no actualiza los baremos de indemnización (paga tarde y mal) ya que ASAJA le ha propuesto en múltiples ocasiones actualizar esos baremos sin que nos haga caso. El mejor ejemplo es que un ternero se indemniza con 500/600 euros cuando en realidad en la actualidad vale el doble, además de que no se tiene en cuenta el lucro cesante.

Esta situación es insostenible ya que el ganadero, además de las pérdidas económicas, se encuentra en "un sinvivir", ya que cada día se levante con la incertidumbre de lo que pueda haber ocurrido en su explotación. Otra vez más tenemos que afirmar que el ganadero no está en contra del lobo, si no que reclama que exista un equilibrio con esta especie, ya que en otro caso muchas explotaciones se verán abocadas al cierre.

ZAMORA

Los zamoranos inician la cosecha de cereal con bajas expectativas

El excesivo y temprano calor reducirá el rendimiento

C.R./Redacción

Como siempre, hasta que no entren las cosechadoras en las tierras no se sabrá con exactitud el daño que esta campaña irregular, y en especial el calor extremo de las últimas semanas, ha hecho en el cereal de la provincia de Zamora. De entrada ya hay una reducción de la superficie sembrada, lo que demuestra que los agricultores echan cuentas y no salen.

Costes de producción por las nubes y precios que no remuneran ni lo básico, unido a unos rendimientos que con toda seguridad serán mucho más bajos que el año pasado, supondrán un golpe enorme para la rentabilidad de las explotaciones. ASAJA Zamora ya estuvo en la reciente protesta regional organizada en unidad de acción por todas las OPA en Valladolid, en la



Los agricultores afrontan desanimados la cosecha de cereal.

FOTO C.R.

que exigimos ayudas urgentes para paliar la carestía de fertilizantes y gasóleo; ahora habrá que sumar las toneladas de cereal que no se recogerán en los campos por la bajada de la cosecha. "Si no hay un plan decidido de

apoyo al sector del cereal, los agricultores irán abandonando campaña a campaña, porque estamos invirtiendo en algo que no deja de sumar pérdidas", denuncia Antonio Medina, presidente de ASAJA en la provincia.

ZAMORA

La Junta presentó el canal de venta directa de alimentos del productor al consumidor

ASAJA pide que los pasos sean sencillos

C.R./Redacción

La Junta presentó en Zamora el canal de venta directa de alimentos del productor al consumidor. Los agricultores y ganaderos que deseen utilizar este canal deben inscribirse en un registro oficial y utilizar un distintivo para vender cantidades limitadas de alimentos directamente al consumidor o a través de un único intermediario.

La hasta ahora consejera de Agricultura, Ganadería y Desarrollo Rural, María González Corral, indicó que ya figuran en el registro medio centenar de agricultores y ganaderos, que identificarán sus productos con una nueva imagen con la inscripción 'Origen: aquí. Venta de Cercanía Castilla y León'.

La actividad puede desarrollarse en la propia explotación, en mercados y ferias, mediante reparto a domicilio, en establecimientos minoristas e incluso a través de plataformas de ven-



ta online. También se contempla la venta mediante máquinas automáticas instaladas dentro o fuera de la explotación.

El presidente de ASAJA-Zamora, Antonio Medina, valoró que se facilite la venta directa a aquellos agricultores y ganaderos interesados, y pidió que los requisitos y trámites sean lo más sencillos posibles, para que de verdad esta herramienta será útil para el sector.

PROVINCIAS

PALENCIA

Programa CULTIVA: Miel Gaia, explotación apícola en la provincia de Palencia

Los participantes aprenden cómo se planifica una campaña completa

ASAJA-Palencia / J. A. M.

Miel Gaia, con base en Husillos, es una explotación apícola que se ha consolidado como un modelo muy completo para aprender el oficio "de verdad", por eso participa en el Programa CULTIVA, impulsado por el MAPA con la colaboración de ASAJA-Palencia.

Su gerente, el socio de ASAJA-Palencia Roberto San Martín, maneja entre 350 y 400 colmenas según la época del año y trabaja con varios colmenares repartidos entre Dueñas, Palencia, Husillos y Fuentes de Valdepero, además de un traslado estacional a Valles de Valdavia para producir miel de brezo.

Este mes, del 18 al 22 de mayo, dentro de la estancia formativa del Programa CULTIVA, acogió a Javier Fresneda, de Villanueva de la Fuente (Ciudad Real).

Apicultura modélica

Lo que convierte a esta explotación en especialmente formativa es la combinación de manejo del territorio, diversificación y transformación propia:

- Trashumancia planificada para mejorar producción y tipos de miel. En junio suben 70-80 colmenas a Valles de Valdavia para la recolección de miel de brezo y en noviembre vuelven a Dueñas para pasar el invierno. En primavera, esas colmenas se aprovechan para hacer enjambres y aumentar la productividad.
- Colmenares en vega para cría de reinas y formación de enjambres. Los asentamientos de Husillos y Fuentes de Valdepero están en zona de vega, con floraciones más productivas, y se destinan principalmente a cría de reinas y formación de enjambres.

- Diversificación real de ingresos. No solo venden miel: comercializan miel envasada (en tiendas y venta directa), venden colmenas con 5-6 cuadros de cría en marzo, enjambres en mayo y también pequeñas cantidades de polen y propóleo.

- Infraestructura propia para transformar y cerrar el ciclo. Disponen de una sala de extracción y envasado de 75 m², un almacén de 110 m² para alzas y material (donde se repara y se prepara la campaña en invierno) y una tercera nave-taller de 160 m² para fundir cera de cuadros viejos y desinfectarlos.

- Además, se trabajan aspectos clave del manejo: sanidad y alimentación (incluido el cuidado de colmenas enfermas durante cambios de clima),



Una forma excelente de conocer de cerca cómo funciona una explotación. FOTO ASAJA PALENCIA

prácticas sostenibles, gestión de residuos y subproductos, y la compatibilización con los espacios naturales a través del traslado de colmenas para lograr una miel específica y mejorar producciones.

Estancia formativa

La estancia es de 5 días (35 horas) y ofrece 3 plazas. Durante esos días, los participantes ven cómo se organiza económicamente una explotación con va-

rias líneas de trabajo, qué tecnología se aplica en extracción, envasado y venta, y cómo se planifica una campaña apícola completa.

El Programa CULTIVA, una iniciativa desarrollada y financiada por el Ministerio de Agricultura, Pesca y Alimentación (MAPA). Las estancias son gratuitas y el programa cubre alojamiento, manutención y transporte, además de contemplar una compensación.

PALENCIA

Curso básico de manipulador de plaguicidas de uso fitosanitario de ASAJA-Palencia

ASAJA-Palencia

ASAJA-Palencia organiza del 15 al 23 de junio de 2026 un Curso de Manipulador de Plaguicidas de Uso Fitosanitario, nivel básico, con una duración de 25 horas en jornada de mañana y un total de 25 plazas ofertadas.

El curso, enmarcado en el Programa de Formación Agroalimentaria del Ministerio de Agricultura y Ganadería (MAPA), está dirigido a todos los trabajadores del sector agrario y agroalimentario y familiares con el objetivo de instruirlos en el uso de productos fitosanitarios y, así, obtener el carné de manipulador de usuario profesional de productos fitosanitarios, nivel básico.

Las clases tendrán lugar en modalidad presencial, entre las 10 y las 14 horas, en el aula de formación de ASAJA-Palencia en Bigar Centro, al lado de la plaza de los Juzgados de Palencia.

La formación es gratuita y las inscripciones se pueden formalizar, hasta completar el aforo, llamando al teléfono 979752344 o en el correo electrónico: rliebana@asajapalencia.com. La fecha límite de recepción de solicitudes es el 14 de junio.

PALENCIA

La Diputación de Palencia resuelve las ayudas para mastines e infraestructuras agroganaderas

ASAJA-Palencia

La Diputación resuelve las subvenciones para mantenimiento o compra de mastines en 2026, destinada a ganaderos para la prevención de ataques de animales salvajes en la provincia de Palencia, dotadas con una cuantía inicial de 60.000 euros. El pago se efectuará en una sola vez con carácter previo a la justificación de las ayudas. El plazo para la rendición de la justificación de subvenciones será hasta el 10 de octubre de 2026.



Dos líneas de ayudas interesantes para el sector ganadero.

FOTO ASAJA PALENCIA

Paralelamente, se han resuelto las subvenciones para infraestructuras rurales de uso agroganadero de titularidad pública en 2026, dotadas con una cuantía total de casi 134.000 euros. El pago se efectuará en una sola vez con carácter previo a la justificación de las ayudas. El plazo para la rendición de la justificación de subvenciones será el 31 de mayo de 2027.

Para conocer las entidades beneficiadas y las cuantías se puede consultar el boletín oficial de la provincia de Palencia.

SEGOVIA

ASAJA-Segovia solicita a la Lonja provincial que empiecen a cotizar los forrajes

El Comité Ejecutivo de nuestra organización analiza los problemas del sector

ASAJA-Segovia

ASAJA Segovia celebró el pasado 4 de junio su Comité Ejecutivo, donde se analizaron los problemas de nuestro sector y las líneas reivindicativas que hay que implementar para la mejora de las condiciones de nuestro sector agropecuario.

Desde ASAJA Segovia vemos totalmente necesario que la Lonja de nuestra provincia empiece a cotizar los forrajes. Nuestra provincia tiene un sector muy potente tanto agrícola, como ganadero, en el que se realizan operaciones diarias y muy importantes de forraje. Hay muchas operaciones paradas porque no se dispone de un algún valor de referencia.

A mayores, debido a la situación agroclimática de este año, se están segando muchas



Los agricultores visitaron los campos de ensayo de Campo Segoviano 2, en Perorrubio.

parcelas de cereal para forraje, puesto que su producción para grano iba a ser irrisoria. Esta siega de más hectáreas de cereal para forraje está provocando que se estén retrasando muchas operaciones de compra-venta y se está dificultando la actividad diaria

de nuestros negocios. Entendemos que nuestra provincia tiene sus propias particularidades, por lo que nuestra Lonja debe empezar a cotizar para que nuestros agricultores y ganaderos tengan una pequeña orientación de precios.

Medidas de apoyo al cereal

Ante la situación de mala cosecha que se presenta, desde ASAJA Segovia hemos solicitado que el IVA del 10% de los carburantes continúe durante todo el verano como mínimo para hacer viable la siega del cereal y la campaña de riego.

Desde ASAJA hemos propuesto una batería de medidas que se pueden aplicar en caso de que la situación del precio de las materias primas de dispare aún más y el precio del cereal siga estancado. Las medidas anunciadas por el Gobierno nacional se deben articular de forma rápida y sencilla. Además, deben estar exentas de tributación y no computar para el IRPF.

Para poder hacer viable el sector cerealista debe existir voluntad política por parte de todas administraciones y que empujen en la misma dirección.

SEGOVIA

Insostenible situación del lobo en nuestra provincia

ASAJA-Segovia

Desde el 2019 hasta el día de hoy, el número de cabezas de ganado muertas por ataque de lobo en nuestra provincia ha aumentado de forma exponencial. De media en la provincia de Segovia tenemos más de 2 animales muertos diarios por el ataque del cánido. Estos incrementos de los ataques provocan graves daños económicos a los ganaderos, que ven afectada su cabana ganadera con pérdidas de animales y disminución de los rendimientos productivos. Otra parte de los ataques y del daño, como son los perjuicios indirectos, a menudo son difíciles de demostrar y quedan fuera de esta contabilidad, al igual que ocurre con las cabezas muertas que muchas veces el ganadero no es capaz de encontrar.

La Junta de Castilla y León también debe de proceder de forma más diligente, no puede ser que haya ganaderos que lleven casi un año sin cobrar los siniestros que les ha producido el cánido. Con el nuevo Gobierno autonómico esperamos que este más cerca el control poblacional del lobo, como ya se está haciendo en comunidades autónomas limítrofes.

Desde ASAJA seguiremos presionando para poder controlar al lobo. Lo primero es proteger al ganadero y su actividad económica y luego al lobo. En lo que no se corrija esta situación, seguiremos interponiendo demandas judiciales para hacer justicia hacia nuestros ganaderos.

Algo no cuadra en la revisión de las ITVs agrícolas realizadas en Segovia

ASAJA-Segovia

ASAJA Segovia ha trasladado a la dirección de TÜV SÜD ATISAE su contrariedad por la forma de proceder durante en el último año en las revisiones ordinarias de la maquinaria agrícola. El campo segoviano está sufriendo una forma de proceder muy anormal por parte los equipos técnicos de la empresa adjudicataria de los controles de la ITV. La maquinaria que durante los últimos 20 años ha sido totalmente apta para el desempeño de sus funciones, de un día para otro no vale.

Estamos comprobando que estas situaciones se dan en cualquier tipo de maquinaria agrícola, tanto tractores como remolques y otros aperos. No es concebible que la maquinaria que ha sido viable durante los últimos años y

ha pasado sin problemas sus correspondientes revisiones, desde el último año ya no pase de forma normal su revisión ordinaria.

Nos llama soberanamente la atención que las supuestas irregularidades se corrigen con ciertos informes elaborados por peritos o ingenieros independientes o dependientes de la propia ITV; por supuesto estos informes llevan un coste económico bastante significativo. Esta forma de proceder se está dando solamente en Segovia, en perjuicio del sector provincial.

Desde ASAJA Segovia nos hemos dirigido a la nueva dirección de TÜV SÜD ATISAE, para que cambien su forma de proceder para estar acorde con el resto de provincias de Castilla y León y no causar tantos trastornos a nuestros agricultores y ganaderos.



RENOVACIÓN CARNET FITOSANITARIOS

Nueva normativa de la JCyL para la renovación del Carnet de manipulador de Productos Fitosanitarios Nivel Básico y Cualificado

Si tu carnet caduca antes del 29 de julio de 2027, renuévalo antes del 29 de julio del 2026
Posteriormente se exigirá el curso de renovación de 5 horas

Para los carnets caducados es necesario realizar un curso de renovación de 5 horas previo a la solicitud de renovación



OFICINA CENTRAL: SEGOVIA-C/Bomberos, 10
www.asajasegovia.com asajasegovia@asajasegovia.com

“AGRICULTOR”

Yesos de Quintanilla

Te ofrece yeso agrícola (S04C04+2h2,0) rico en calcio y azufre, para tratamiento de suelos salinos y para riego con agua de mala calidad en sus fincas. Con excelentes resultados.

Ahora también granulado

Informes:

Teléfono: 983 23 26 90

Nuestra red de oficinas muy cerca de los agricultores y ganaderos



Tramitación de subvenciones

- Solicitud Única y otras ayudas PAC
- Ayudas a la modernización de explotaciones
- Primera instalación de jóvenes agricultores
- Asesoramiento explotaciones
- Otras ayudas

Correduría de seguros

- Seguros agropecuarios
- Seguros generales

Asesoría Jurídica

- Recursos, reclamaciones, pliegos de descargos, etc.
- Apoyo y seguimiento jurídico de las ayudas tramitadas
- Otras consultas jurídicas (herencias, impuesto donaciones, sucesiones y transmisión patrimonial, etc.)

Asesoría Laboral

- Afiliación: altas, bajas, cambio bases cotización, etc.
- Contratos de trabajo
- Nóminas
- Seguros sociales

Asesoría Contable y Fiscal

- Asesoramiento y gestión contable
- I.R.P.F.
- I.V.A.
- Impuesto sobre sociedades
- Impuestos locales

Información

- Boletines y comunicaciones
- Servicio de mensajes y avisos al móvil
- Publicaciones periódicas
- Programas de TV
- Redes sociales

Cursos de formación

- Incorporación a la empresa agraria, presencial y online
- Plaguicidas uso fitosanitario
- Plaguicidas uso ganadero
- Bienestar animal
- Otras materias de interés para el sector



ASAJA
Castilla y León

www.asajacyl.es

ASAJA Soria celebró su asamblea general con la vista puesta en la pérdida de rentabilidad del cereal

La situación de incertidumbre de los mercados y la nueva PAC, también protagonistas

ASAJA-Soria / Nacho Prieto

ASAJA Soria celebró el 8 de mayo su asamblea general ordinaria en el salón de actos de la Delegación Territorial de la Junta de Castilla y León. En la que es la reunión más importante del año entre los socios de la organización profesional agraria, se llevó a cabo la habitual lectura del acta de la asamblea anterior, a cargo del secretario general, Sergio Moreno, además del balance de cuentas del ejercicio pasado y la presentación del presupuesto del actual, por parte de la tesorera de la OPA, Montserrat Gil.

Asimismo, se abordó el balance de la actividad reivindicativa de los últimos 12 meses. Durante este período, ASAJA ha fortalecido con profesionalidad y rigor el liderazgo en la defensa de los intereses agrarios provinciales, en unos meses extraordinariamente complicados para el sector, como ha explicado detalladamente la presidenta, Ana Pastor, ante varios cientos de profesionales del campo soriano. También comentó que “el sector agrario se encuentra



La asamblea general es la reunión más importante del año entre los socios y la asistencia así lo corrobora siempre.

FOTO N. P.

en un momento crítico donde la falta de rentabilidad y la incertidumbre marcan la agenda diaria de agricultores y ganaderos. En provincias como Soria, donde el cereal es un pilar económico, la situación se ha tensado por los costes disparados y los ruinosos precios por nuestro trabajo. Cuando hablas con los compañeros en el campo todos

coinciden en que la principal preocupación sigue siendo el desequilibrio entre lo que cuesta producir y el precio que se recibe por nuestro trabajo”.

Pastor aseguró que “en todo un año entre asamblea y asamblea se ha luchado en Soria, en Estrasburgo, Bruselas, Valladolid y Madrid por los asuntos más importantes para nuestras

explotaciones; ya sea la rentabilidad en general de los cereales y el girasol, las medidas fiscales, la seguridad en el campo, la formación, atajar las enfermedades ganaderas, el seguro agrario, las prohibiciones de cosecha, la sanidad de los cultivos, la mejora y adecuación de los cauces, la seguridad social, la PAC, el control cinético, las

importaciones sin control y los acuerdos comerciales con terceros países, etcétera”.

En la asamblea quedó patente, una edición más, que ASAJA es una organización que trabaja con el fin de que sus asociados tengan la mejor defensa para poder continuar su labor diaria en el campo; todo ello con una nueva exhibición de unidad. Como confesó la presidenta provincial de ASAJA, “esta asociación se consolida como ese soporte técnico y jurídico indispensable que permite al profesional centrarse en lo que mejor sabe hacer: producir alimentos de calidad y con total garantía. Lo digo muchas veces: Esta unidad es la herramienta más poderosa de la organización para sentarse en las mesas de negociación o para salir a las calles a pedir lo que nos corresponde justamente. La fuerza de ASAJA reside en que somos lo que los socios quieren; cada asociado sabe que no pelea solo. Su voz se multiplica por la de otros muchos que comparten sus mismos problemas y que tienen la intención de conseguir un futuro digno y rentable para nuestras explotaciones”.

El panorama no deja dudas: “Trabajando nos estamos arruinando”

Asistió a esta asamblea, como es habitual, el presidente de ASAJA en Castilla y León, Donaciano Dujo, quien tuvo unas palabras iniciales para hacer recaer en las administraciones una parte importante de la responsabilidad ante la pérdida de rentabilidad del campo. En el ámbito autonómico, denunció la falta de medidas efectivas por parte de la Junta de Castilla y León para aliviar el incremento de los costes de producción. A su juicio, no se han articulado respuestas suficientes en aspectos clave como el apoyo directo a fertilizantes, carburantes o la modernización de explotaciones, lo que deja a los agricultores sin herramientas para compensar el encarecimiento de su actividad.

Asimismo, el máximo responsable regional de la organización se dirigió a los profesionales del campo que se habían citado en la sede de la Junta de Castilla y León en Soria para lamentar que la falta de rentabilidad puede derivar en una consecuencia que puede ser estructural: “el abandono progresivo del cereal en territorios como Soria donde apenas existen alternativas por las condiciones de suelo, altitud y clima. Este desequilibrio tiene implicaciones más amplias. Castilla y León, tradicionalmente considerada el granero de España podría dejar de desempeñar ese papel si no se corrige la tendencia, pero el resto de España va detrás”.

A la vez, apuntó a la Unión Europea como principal res-

ponsable del errático rumbo actual, tanto por el diseño de la nueva PAC como por su política comercial y aseveró que “no puede ser que sigamos con la imposición de normativas excesivas o alejadas de la realidad productiva, al tiempo que se impulsan acuerdos ahora uno detrás de otro, que introducen competencia desleal al permitir la entrada de productos de terceros países con menores exigencias”.

Dujo no ocultó, por otra parte, que el campo no ha vivido una situación de tanta incertidumbre como sucede en estos momentos y ha urgido al Partido Popular y Vox a “cerrar cuanto antes un acuerdo de Gobierno”. Por otro lado, elogió la labor de los técnicos de ASA-



La presidenta de ASAJA detalló las actividades de la opa de los últimos meses.

FOTO N. P.

JA Soria y del resto de la región en todo lo referente a la tramitación de los seguros agrarios y la PAC.

El presidente regional del ASAJA Dujo mencionó además otro sinfín de asuntos de actualidad agroganadera, entre los que destacó la falta de control de la fauna silvestre y, por último, no descartó nuevas manifestaciones en fechas próxi-

mas, más allá de la del 20 de mayo en Valladolid. Todo ello después de matizar que esta organización “está día a día al pie del cañón, buscando soluciones en común, batallando, colaborando en todo lo que está en su mano con las administraciones, dando su punto de vista para mejorar el sector, pero con los pies en el suelo, sin demagogias y de forma profesional”.

PROVINCIAS

VALLADOLID

Título: ASAJA Ávila y Valladolid reclaman que el campo sea tratado como una prioridad nacional

Defienden una política agraria estatal que garantice la rentabilidad de las explotaciones y la igualdad de condiciones frente a importaciones

ASAJA-Valladolid / Enrique Palomo

ASAJA Ávila y ASAJA Valladolid han reclamado que la agricultura y la ganadería sean tratadas como una prioridad nacional, al considerar que la producción de alimentos es una cuestión estratégica para España, para Castilla y León y para el conjunto de los consumidores.

Las dos organizaciones provinciales subrayan que el campo no puede seguir soportando más exigencias, más costes y más burocracia mientras compite con productos importados de terceros países que no siempre cumplen las mismas normas sanitarias, laborales, medioambientales o de bienestar animal que se exigen a los productores españoles.

“No pedimos privilegios; pedimos igualdad de condiciones. Si España y Europa quieren alimentos seguros, territorio vivo y pueblos con futuro, deben

proteger a quienes producen”, señalan desde ASAJA Ávila y ASAJA Valladolid.

Las organizaciones recuerdan que esta reivindicación forma parte de la defensa histórica del sector agrario. La Política Agrícola Común nació para garantizar el abastecimiento alimentario, estabilizar los mercados y asegurar una renta digna a agricultores y ganaderos. En ese marco, la preferencia comunitaria ha sido siempre un principio esencial: proteger la producción europea frente a una competencia exterior que no responde a las mismas reglas.

ASAJA Ávila y ASAJA Valladolid advierten de que acuerdos comerciales como el de la Unión Europea con Mercosur pueden perjudicar gravemente a sectores sensibles si no van acompañados de controles estrictos, reciprocidad real y cláusulas de salvaguardia eficaces.

“El campo no puede ser mo-



El campo alimenta, fija población y sostiene buena parte de la economía rural.

FOTO ASAJA VA

neda de cambio de intereses comerciales, industriales o geopolíticos ajenos al sector agrario. No es aceptable exigir cada vez más al agricultor y al ganadero europeo mientras se abre la puerta a productos que llegan con menores costes y menores garantías”, afirman las dos organizaciones.

En este sentido, reclaman un refuerzo efectivo de los controles en frontera para animales, productos de origen animal, vegetales y alimentos. ASAJA recuerda que la sanidad animal y vegetal es una cuestión de segu-

ridad alimentaria y de defensa de nuestras explotaciones, ya que una plaga, una enfermedad o una entrada de productos sin garantías puede causar daños irreparables en el sector.

Las dos organizaciones defienden una agricultura y una ganadería modernas, sostenibles y comprometidas con el territorio, pero rechazan que la sostenibilidad se convierta en una carga imposible de asumir para quienes producen alimentos. “Una explotación que no es rentable no es sostenible”, recalcan.

ASAJA Ávila y ASAJA Valladolid advierten también de que determinadas agendas regulatorias internacionales no pueden imponerse de espaldas a la realidad del campo. Las decisiones medioambientales, comerciales o regulatorias deben contar con quienes viven de la tierra, cuidan el territorio y garantizan el abastecimiento alimentario.

Las organizaciones subrayan, asimismo, que defender el campo como prioridad nacio-

SIGUE EN LA PÁGINA SIGUIENTE ►

VALLADOLID

ASAJA Valladolid impulsa la formación agraria con prácticas en explotaciones de sus socios

ASAJA-Valladolid

ASAJA Valladolid ha firmado nuevos convenios de colaboración con las escuelas de capacitación agraria de La Santa Espina y Viñalta con el objetivo de facilitar que los alumnos de estos centros puedan realizar prácticas formativas en explotaciones agrícolas y ganaderas de nuestros socios.

Gracias a esta iniciativa, los estudiantes podrán completar su formación académica con

una experiencia real en el campo, conociendo de primera mano el trabajo diario de agricultores y ganaderos de la provincia. Al mismo tiempo, los socios que participen tendrán la oportunidad de contribuir a la formación de los futuros profesionales del sector agrario y ganadero.

Desde ASAJA Valladolid queremos animar a nuestros socios a colaborar en este proyecto, que supone una forma de apoyar el relevo gene-

racional y el futuro del campo, acercando a los jóvenes a la realidad de las explotaciones agrarias y ganaderas.

La acogida de alumnos en prácticas no tiene ningún coste para el socio, salvo que voluntariamente quiera tener algún detalle con el alumno durante el periodo de prácticas.

Los socios interesados en participar pueden descargarse la ficha de inscripción, rellenarla y enviarla por correo electrónico, o bien cumpli-

mentarla directamente en las oficinas de ASAJA Valladolid para que podamos trasladar la información a los centros formativos y coordinar las prácticas.

Para más información, los interesados pueden ponerse en contacto con ASAJA Valladolid en el teléfono 983 20 33 71.

Entre todos podemos ayudar a formar a una nueva generación de agricultores, ganaderos y técnicos preparados para afrontar los retos del futuro del sector agrario.

► VIENE DE LA PÁGINA ANTERIOR

nal es plenamente compatible con reconocer la aportación de trabajadores de distintas procedencias al sector agrario, cuya labor resulta imprescindible en numerosas campañas y explotaciones.

“Este debate no debe confundirse ni desviarse. La prioridad nacional que reclamamos no va contra nadie; va a favor de la producción española, de las explotaciones familiares, de la seguridad alimentaria, de la igualdad de condiciones frente a terceros países y del futuro del medio rural”, señalan las dos organizaciones.

ASAJA Ávila y ASAJA Valladolid insisten en que defender el campo como prioridad nacional significa defender precios justos, una PAC fuerte, reciprocidad en los acuerdos comerciales, controles en frontera, sanidad animal y vegetal, agua, infraestructuras, seguros agrarios útiles, relevo generacional y una reducción real de la burocracia.

Las organizaciones destacan además el papel de Castilla y León como una de las grandes potencias agrarias y ganaderas de España. Sus agricultores y ganaderos producen alimentos, mantienen vivo el territorio, fijan población y sostienen buena parte de la economía rural. En este sentido, reclaman al Gobierno de España, a la Junta de Castilla y León y a las instituciones europeas una política agraria con visión de Estado, basada en la unidad de mercado, la defensa de la producción propia y el respeto a quienes sostienen el medio rural.

“Sin agricultores y ganaderos no hay alimentos, sin producción propia no hay capacidad real de abastecimiento y sin pueblos vivos no hay futuro para España”, concluyen ASAJA Ávila y ASAJA Valladolid.



Esta publicación cuenta con financiación de la Consejería de Agricultura y Ganadería de la Junta de Castilla y León



Junta de Castilla y León

SALAMANCA

San Isidro reúne al campo salmantino en una jornada de tradición y reivindicación

Juan Luis Delgado destacó el papel de los agricultores y ganaderos para garantizar los alimentos y para mantener la vida en el medio rural

ASAJA-Salamanca / Sonia Hernández

ASAJA Salamanca conmemoró el pasado 15 de mayo la festividad de San Isidro Labrador, patrón de los agricultores y ganaderos, en una jornada que reunió a numerosos profesionales del sector agrario y representantes del medio rural en torno a la tradición, la fe y la reivindicación de un futuro digno para el campo.

La Iglesia de San Pablo fue el escenario de la celebración religiosa presidida por el obispo de Salamanca, José Luis Retana, en un ambiente marcado por la participación de agricultores, ganaderos, socios de la organización agraria y familias vinculadas al mundo rural. A pesar de las bajas temperaturas registradas durante la mañana, el sol acompañó una cita que volvió a convertirse en uno de los encuentros más importantes para el sector agrario salmantino.

Tras la eucaristía, tuvo lugar la tradicional procesión con la imagen de San Isidro Labrador por las inmediaciones del templo y la plaza Colón, donde numerosos asistentes participaron en las ofrendas y peticiones al patrón del campo. Durante el recorrido se vivieron momentos de emoción y reconocimiento al trabajo diario que desempeñan agricultores y ganaderos, especialmente e en un contexto de creciente incertidumbre para el sector.

El presidente de ASAJA Salamanca, Juan Luis Delgado, quiso trasladar durante la celebración un mensaje de felicitación y agradecimiento “a todos los hombres y mujeres que viven y trabajan en el campo”, destacando el papel fundamental que desempeñan para garantizar el abastecimiento alimentario y el mantenimiento del medio rural.



Los responsables de ASAJA, con la imagen del Santo a hombros.

FOTO ASAJA SALAMANCA



La celebración fue presidida por el obispo de Salamanca.

FOTO ASAJA SALAMANCA

Reivindicaciones del sector agrario

Durante su intervención, Juan Luis Delgado puso el foco en las principales dificultades que atraviesa actualmente el campo español y reclamó medidas urgentes para garantizar la viabilidad de las explotaciones agrarias y ganaderas.

El presidente provincial de ASAJA Salamanca mostró su preocupación por el incremen-

to continuado de los costes de producción, especialmente en materias esenciales como los fertilizantes, el combustible o la energía, una situación que, según explicó, está reduciendo considerablemente la rentabilidad de agricultores y ganaderos.

Asimismo, alertó sobre la incertidumbre generada en torno al futuro de la Política Agraria Común (PAC) y ad-

virtió de las consecuencias que podría tener una reducción presupuestaria para miles de explotaciones familiares. Delgado insistió en la necesidad de mantener una PAC fuerte que garantice el relevo generacional, la estabilidad económica del sector y la protección del medio rural.

Otro de los asuntos abordados fue la competencia de terceros países y los acuerdos comerciales internacionales, criticando que los productores españoles tengan que cumplir exigentes normativas medioambientales y sanitarias mientras se permite la entrada de productos procedentes de países con menores controles y costes de producción más bajos.

En relación con la campaña agrícola, destacó que las lluvias registradas durante las últimas semanas han permitido mejorar las previsiones para los cultivos cerealistas en la provincia de Salamanca, aunque señaló que todavía existe prudencia respecto al resultado final de la cosecha.

En el ámbito ganadero, Delgado trasladó también la preocupación existente por enfermedades animales como la peste porcina africana o la dermatosis nodular bovina, aunque reconoció que actualmente la situación sanitaria permanece controlada.

Además, ASAJA Salamanca aprovechó la festividad de San Isidro para anunciar nuevas movilizaciones del sector agrario en defensa de los profesionales del campo y para exigir políticas que garanticen precios justos, menor carga burocrática y mejores condiciones para agricultores y ganaderos.

La celebración concluyó así con un mensaje de unidad y defensa del medio rural, en una jornada que volvió a poner en valor la importancia del sector primario para la economía y la sociedad salmantina.

MERCADILLO

MAQUINARIA

COMPRAS

Compró: carro de herbicida, preferible HARDI o AGUIRRE, 1.000 litros, 12 metros, pliegue hidráulico. Telf. 696 471647.

Compró: ruedas 620-70-42 y 480-70-42. Telf. 686 985526.

Compró: picador de paja al cardan del tractor marca SFI60. Da igual el estado. Telf. 686 985526.

Compró o Alquiler: Cebadero para cordeles por la zona de Soria. Telf. 681 947471.

Compró: preparado o cusquider de 4,5 metros de anchura plegable en buen estado de uso. Telf. 654 680064.

Compró: tractores (JD 5020 / FORD 9700/ INTERNATIONAL 1246/ DEUFT 130 06/ FIAT 130 DT Super) Telf. 616 734539.

Compró: preparador de 4 filas de 5 metros con rodillo de jaula y rastra. Telf. 660 320849.

Compró: cobertura aluminio 2 pulgadas preferentemente RAESA. Telf. 685 981282.

COMPRAS

Vendo: generador de riego DEUTZ para bomba de 100 KW. Telf. 627 576347.

Vendo: abonadora AMAZON ZA-FA03; remolque AGUAS.TENIAS basculante, hidráulico y toma de fuerza de 10.000 Kg con ITV al día; motor de riego CAMPEON de 89d; cobertura de 50; aspersores de 50; y cruces de 89. Telf. 675 256007.

Vendo: máquina de sembrar girasol CASTILLEJO de 7 botas con dos juegos de platos y marcador hidráulico, un molino de 36 martillos para toma de fuerza con mezclador de 1.000 kg FZ y un remolque esparcador de abono AGRIC de 5.000 kg. Telf. 654 304448.

Vendo: tractor LAMBORGHINI 774 con pala GILPER y remolque de 6.500 Kg CARMELLO RICO. Telf. 615 478166.

Vendo: cultivador de 158 brazos y 4 metros de ancho. Telf. 686 562133.

Vendo: un molino de 36 martillos para toma de fuerzo con mezcladora de 1.000 Kg, mara FZ; remolque esparcador de abono AGRIC de 5.000 Kg. Telf. 654 314448.

Vendo: tractor CASE MX230; chisse de 23 brazos de 40x30; cultivador ANTON de 4 émbolos y 5 metros; remolque GRANADOS de 11 Tn y milagro de brazo de 40x40. Telf. 635 455701.

Vendo: segadora de 3,20 y un hilerador ROTOR de 3,30. Telf. 625 283913.

Vendo: rotoempacadora CLASS ROLLANT 340, atado con cuerda y malla, con documentación e ITV en regla y cargador de rollos CASIMIRO con capacidad para 10 rollo de cualquier tamaño, preguntar por Javier. Telf. 625 375196.

Vendo: rotavator AGRATOR, rodillo liso en perfecto estado, juego de cuchillas nuevo de 3 metros por 3.000€; y segadora de forraje ancho de trabajo unos 2 metros, de 2 discos, en perfecto estado por 2.000€. Telf. 650 946615.

Vendo: segadora rotativa KUHN 4 discos y 1,65 de corte, seminueva y semichisel de 13 brazos hidráulico, seminuevo. Telf. 630 801019.

Vendo: sembradora LAMUSA 3,5 metros, de cajón grande de 1.000 Kg, reforzados ejes de ruedas y trailla manual. Telf. 646 924102.

Vendo: tractor NEW HOLLAND 7040, remolque CAMARA con bañera de 12.000 Kg, abonadora GIL 2.200 Kg, arado LOTARIO de 8 palas reversible, todo en buen estado. Telf. 689 939479.

Vendo: remolque MARTINEZ de 6.500 Kg, con sinfín eléctrico y rudas nuevas. Telf. 646 924102.

Vendo: riego aspersión con bomba de 165.000 litros a la hora, carro para transporte vale para una cobertura de aproximadamente 3 hectáreas; tubos de PVC de 100,80 y 50 con sus correspondientes llaves, tapones y aspersores, guardado siempre en cochera; sinfín de 6 metros, tubo ancho; rueda estrecha 13 38 con discos; un cargador de pacas; cultivador de 15 brazos y unos hilerador de 4 soles poco uso y económicos, precio a convenir. Telf. 630 324914.

Vendo: cosechadora JOHN DEERE 9640 CWS, 6,10 corte, 5.400 horas de trabajo. Telf. 690 902104.

Vendo: sembradora SIAL de 13 rejas, precio a convenir. Telf. 687 222403.

Vendo: abonadora VICON de 1.500 Kg, buen estado; carro de herbicida HARDI de 1.000 litros, arado KVERNELAND de 3 cuerpos y un rodillo de 15 brazos. Telf. 608 438244.

8 metros HERSAN. Telf. 651 642898 y 625 283913.

Vendo: maquinaria agrícola por jubilación, arados fijos de 4 cuerpos, subsolador de 3 cuerpos, cultivador de 11 y 15 cuerpos, rastillo de 5 soles, arado reversible de 4 cuerpos y peine de segar alfalfa doble cuchilla. Telf. 628 458690.

Vendo: rodillo de 3 metros, sinfín y cajón transporte para la parte trasera del tractor. Telf. 660 985228.

Vendo: ruedas 12,4 x 28 de llanta 10x28 y sinfín para remolque de 2,5 metros, Zamora. Telf. 696 043371.

Vendo: máquina de siembra directa KEVERLAND ACCORD msc480. Telf. 607 272671.

Vendo: por jubilación, vendo tractor FIAT 666 E simple, 66 CV, en buen estado 8.500€; vertederas OVLAC reversibles, seminuevas, de 4 cuerpos con raseta y tajo variable hidráulico 8.500€; cultivador fuerte de brazo fino con rastra en buen estado 1.300€; cosquil de tres metros con rastra flotante y rulo 1.300€; arador de 5 brazos con cajón marca FUERTES para abonar en hileras 1 año de uso 1.500€; cuba de herbicida HARDI de 600 litros sin ITV. 700€; cultivador de muelle de 3,5 metros con plegado hidráulico 3.000€; GIROSPIT de bulones de 3 metros marca AGRIC 4.500€; tubos y llaves de cruz 3 pulgadas. Telf. 666 089744.

Vendo: en Zamora, semichisel de 16 cuerpos en 3 filas con rodillo y rastra, rastón de 4 metros, 36 tubos de aluminio de 3 pulgadas con 9 aspersores, molino al tractor y 4 sinfines eléctricos. Telf. 615 476899.

Vendo: PIVOT de 4 torres, riega 15 has circular, marca IRIMET RIEGOS DEL DUERO, 6 campañas. Telf. 654 356368.

Vendo: 85 tubos de riego de 4 pulgadas, sembradora de cereal de 3,5 metros, arador de maíz y girasol de 6 filas, trailla hidráulica de 2 metros, transportador de aspersores (450 aspersores), repartidor de estiércol JF-AV-44, arrancadora de patatas de dos surcos y bomba TOVATTI de 200.000 litros a la toma de fuerza del tractor. Telf. 645 413211.

Vendo: por jubilación, máquina de precisión de siembra de maíz, remolacha, colza, girasol, etc., seminueva 180 horas zona de Benavente (Zamora) marca SFFOGIA, precio 3.200€. Telf. 980 646143 y 663 486259.

Vendo: cubierta de tractor medida 16-9-R34 al 40%. Telf. 660 233714.

Vendo: bañera, hecha por hijos de Jeremías, grada autorizada para 13 TM, arado de 4 vertederas reversible. Telf. 635 545380.

Vendo: por jubilación, máquina de precisión de maíz, remolacha, girasol, colza etc. (180 horas de trabajo propio) seminueva y varios aperos más, zona de Benavente (Zamora). Precio 3.200€. Tel. 980 646143 y 663 486259.

Vendo: 5 hectáreas de cobertura de aluminio. Telf. 605 571704.

Vendo: grada de 11 brazos con rastra y rodillo (1.250€), arado reversible PANIAGUA de 2 cuerpos con reja para voltear paja-maíz (450€) y bomba hidráulica para el tractor (550€). Telf. 686 033449.

Vendo: empacadora BATLLE 262 especial con trillo convertible, tiene documentación y está matriculada. Telf. 617 037781 y 627 033146.

Vendo: dos arados de 5 discos suspendidos, un arado de 7 discos arrastrados, milagro de 7 y protector forestal tubo para plantas 60 cm de alto- 3.000 dispositivos. Telf. 679 489490.

Vendo: arado KVERNELAND de 5 vertederas fijo y tajo variable; sembradora SOLS 4 metros con preparador minichisel; abonadora SOLA de dos platos de 2.000 Kg suspendida; preparador chisel de 3,50 y rodillo de 4,70. Telf. 615 538787.

Vendo: rotoempacadora, remolque esparcador y peine BCS. Telf. 619 701014.

Vendo: arados fijos de 4 cuerpos FERCA GRAD90, en buen estado. Telf. 628 317304.

Vendo: arado de 3 surcos reversible y tajo variable; molino de cereal que va a la toma de fuerza del tractor y 10 Ha de riego por goteo. Telf. 657 676762.

Vendo: tractor JOHN DEERE 6820 con 4.000 horas en excelentes condiciones; remolque sin estrenar JACINTO de 14 Toneladas basculante y se abre por un lateral; chisel 17 brazos plegable VOMER; arado CASTILLO reversible tajo variable, memoria de arco con rasetas, rueda adelantada y torreta móvil. Telf. 636 596104.

Vendo: empacadora BATLLE 262 de trillo convertible y carro atrapa pacas. Telf. 649 707921.

Vendo: tractor JOHN DEERE 5510DT y remolque. Telf. 603 122172.

Vendo: motosegadora BCS de tres ruedas. Telf. 620 360982.

Vendo: abonadora AGUIRRE DP36-300 de 3.000 Kg. Como nueva. Telf. 690 732803.

Vendo: remolque basculante de 12.500 Kg. HERMANOS DE PAZ, ITV pasada. Telf. 653 822817.

Vendo: tractor KUBOTA M7950DT de doble tracción. Telf. 610 662357.

Vendo: ruedas estrechas de JOHN DEERE 12-4-R28 y 340/85-R46 con poco uso; vertederas KVERLAND de 4 cuerpos; remolque basculante de 9 TN; rotativa FORIGO de 3 metros; subsolador de 5 brazos con rodillo; bomba de tractor CAPRARI; esparcador JF; pulverizador AGUIRRE, tractor JOHN DEERE 6115M y abonadora BOGBALLE BL600. Telf. 690 617138.

Vendo: arados, sembradora, remolques y gradas. Telf. 638 887060.

Vendo: sembradora de maíz telescópica de 7 surcos SOLA. Telf. 646 987344.

Vendo: motor de riego SAME 80CV con bomba CAPRARI, pocas horas y muy buen estado. Telf. 620 703527.

Vendo: abonadora VICON de péndulo de 800 Kg. 18 tubos de enganche de palanca, aventadora antigua y ruedas de aricar estrechas (11,2-38). Telf. 606 985646.

Vendo: aricador de 5 surcos con cajón para el químico, ruedas de tractor JOHN DEERE (13-6R-38 y 11-2-R-28) y seis contrapesos de JOHN DEERE de 50 Kg., cada uno. Telf. 655 393017.

Vendo: tractor CLAAS 810 AXION, arado REGENT TITAN 160 T variable, giratorio y con 5 vertederas por lado, sembradora SOLA de pulpo 5 metros de ancho, tractor LANDINI con pala 145 CV, segadora CLAAS LINR 390S. Telf. 653 797350.

Vendo: despedregadora TASIAS M200. Telf. 699 811137.

Vendo: sembradora MONOSEM de 5 surcos, mecánica con ruda de presión; sembradora AMAZONE de 3 metros de cereal; rodillo LERA plegable 4 metros y subsolador 5 púas. Telf. 626 458052.

Vendo: arado OVLAC de 6 cuerpos reversibles; sembradora de cereal LAMUSA de 3.30 metros, abonadora NAHER de 800 Kg y rastillo S.F. 3 metros. Telf. 662 419707.

Vendo: máquina de sembrar MAX EMERGE XP monogermen con platos para maíz, remolacha y alubias, con discos de apertura nuevos, rodamientos nuevos y monitor nuevo. Telf. 655 802852.

Vendo: tractor NEW HOLLAND T6070; sembradora LAMUSA; abonadora AMAZONE; arados reversibles con tajo variable KVERNELAND, chisel VOMER; pulverizador AGUIRRE; gradas y demás aperos. Telf. 660 574380.

Vendo: empacadora BATLLE, trillo convertible; carro y cargador de alpacas; máquina de cereal SOLA de 27 botas; cultivador con cajón de abonar; 40 tubos de general de 3" y 24 cruces de 3". Telf. 669 036935.

Vendo: por jubilación, tractor MASSEY FERGUSON 5470DT con pala; arado OVLAC de cuatro cuerpos reversible y tajo variable; grada GUERRA de 17 brazos plegable; tractor MASSEY FERGUSON 4245; sulfatador hidráulico BENAVIDES 1200L y abonadora AGUIRRE 1300 kg. Telf. 650 982165.

Vendo: grada de 26 discos de 7 y 11 brazos y todo tipo de tuberías. Telf. 645 935705.

Vendo: cosechadora CLAAS MECATOR 65. Telf. 696 628159.

Vendo: esparcador pequeño, arado de 4 cuerpos y otro de 3 cuerpos; grada de 21 rejas; trailla; grada de discos; empacadora BATLLE; rastro de 5 soles; sinfín y remolque. Telf. 651 844550.

Vendo: sembradora combinada SOLA EUROCOMBI 888 de 3,5 metros y peine de segar BCS de 1,80 metros y remolque bañera de 14.500 Kg APOLINAR PASTRANA. Telf. 620 596291.

Vendo: arado KEVERNELAND de 4 cuerpos LS y tajo variable. Telf. 645 978989.

Vendo: por jubilación, remolque BENAVIDES de doble rueda, basculante y en muy buen estado, con dos ruedas de repuesto; sembradora neumática monograno KUNH-MAXIMA2 de 5 surcos, en perfecto estado. Telf. 669 072004.

Vendo: sembradora, remolque pequeño, tractor BARREIROS con pala y compresor de aire. Telf. 686 620538.

Vendo: tractor JOHN DEERE 6600 con pala B3 LOPEZ GARRIDO con suspensión; remolque YUMBO basculante de 2 ejes de 10 Tn con ITV al día. Telf. 616 203708.

Vendo: postes y alambre para instalación de viñedo en espaldera, económico. Telf. 679 405629 y 679 405628.

Vendo: enfriador de leche 220 litros ALFA LAVAL, en perfecto estado 300€. Telf. 987 235090.

Vendo: máquina de picar remolacha eléctrica trifásica Telf. 616 834152.

Vendo: grada de discos en X 32 discos y 4 ruedas en muy buen uso. Telf. 629 833172.

Vendo: GPS CHCNAV modelo NX510SE, autoguiado sistema OSOBUS y pantalla de 10" pulgadas. Telf. 608 136031.

Vendo: tractor JOHN DEERE 4640 simple tracción con 9000 horas.180cv, máquina herbicida 1600 l; 5 tramos con mezclador, lavamanos, 18m ancho, Chisel hidráulico 5 m con rastra, un sinfín de 6 m y rodillo hidráulico de 4.80m. Telf. 691 206151.

Vendo: vibroflex 5 m. marca GAHER con rodillo y rastra, chapa reflectante trasera y luces, brazo alto separación entre brazos 65cm. Telf. 616 047907.

Vendo: sembradora GIL 5m, sembradora JOHN DEERE de discos (siembra directa) 4m, chisel LLORENTE rastillo + rodillo de 5,5 m, vibrokoskil YUDEGO brazo de 80 + rodillo 5m, koskil brazo de 40 + rastillo y rodillo 6m, rodillo liso LLORENTE 6m, abonadora AMAZONE suspendida 3000kg, sulfatador AGUIRRE 18 m y rodillo liso LLORENTE para tripuntal delantero 4m. Telf. 619 755512.

Vendo: bañera basculante de 9000KG, con elevación trasera y portón trasero hidráulico. ITV en vigor. Telf. 695 251308 y 659 909888.

Vendo: segadora de discos de 3,10 metros de trabajo marca BCS, seminueva, en perfecto estado, segadora de discos frontal marca KUND con acondicionador, modelo moderno en perfecto estado. Telf. 639 028239.

Vendo: segadora acondicionadora KWERLAND VICÓN KAR 3000. 3 mt. corte 7 rotores ITV pasada. Telf. 608 904838.

Vendo: cultivador vibroflex 22 brazos de 4,5 metros de anchura con rulo. Burgos Telf. 628 485153.

Vendo: chisel seminuevo marca REVILLA 3 filas, 22 brazos con rejas nuevas. 4,50 cm de ancho plegable y rodillo de control brazo de 100 * 14 mm con refuerzo, arado VOGEL-NOOT, cuatro rejas, disparo hidráulico y doble rueda de control, aplicador de 4 metros de largo para pala TENIAS, carro para transporte de sembradora y maquinaria agrícola en general, hasta 4 metros de anchura, marca BARBERO y matriculado, plataforma hidráulica para enganchar las máquinas, parilla para fardos TENIAS, adaptada para enganchar a los brazos traseros del tractor, Repuestos de arado VOGEL NOOT y amarres de pala LEON para MASSEY FERGUSON 8150. Se enviarán fotos y más información por whatsapp Telf. 678 702579 Alvaro.

Vendo: silo de chapa de 10.000 kg. y silo de poliéster de 5.000 kg. Telf. 628 485153.

Vendo: máquina neumática MONOSEN NG PLUS4 de 6 surcos con ordenador de sensor de semillas en cada cuerpo y dosis de siembra, rueda de aluminio. Telf. 625 837750.

Vendo: máquina de sembrar de pulpo de 5 metros de labor con sinfín de carga marca GIL en muy buen estado, arado KEVERLAND de 4 cuerpos tajo variable cabezal 240 válido para 5 cuerpos por cese de actividad. Telf. 628 042519.

Vendo: por cese de la actividad, remolque LLORENTE 10 TN con sinfín, grada REVILLA 3 filas de 4 mts, carro basura 5tn, grupo de riego con tubos 90 y 50 aspersor y barra segadora 1.80 mts. Telf. 678 034807.

Vendo: abonadora BOGBALLE de 1.900 kilos sin documentación. Telf. 690 363779.

Vendo: por cese, bañera de 12.000 kg., abonadora AMAZONE, sembradora IAMUSA 3,5, arado reversible 4 cuerpos, preparador sembradora 3m y chisel de 16 rejas. Telf. 629 503370.

Vendo: contrapeso trasero de hormigón de 1300k con enganche, maquina de picar remolacha y patatas, maquinaria de riego Telf. 616 834152.

Vendo: segadora acondicionadora frontal marca KUNH último modelo, seminueva. 8000€ Burgos Telf. 639 028239.

Vendo: bomba de sacar agua con el tractor de 2 turbinas de 180.000l y manguera de extracción, taladro de mesa con su motor. Telf. 660 233968.

Vendo: 40 cubas de 3 pulgadas, 18 tubos con aspersor, bomba de sacar agua con cebolla 120.000 l/h y un tractor BARREIROS modelo 7070. Telf. 651 153208.

Vendo: bribo felx de 3,15 m. LLORENTE, dos arados VOGER NOC, uno reversible de tres vertederas y el otro VOGER de cuatro vertederas fijo con anchura variable. Telf. 660 939010.

Vendo: por jubilación tractor JOHN DEERE 8R 280 (1000h), sulfatadora BERTHOUD 1800 litros-18m y sembradora GIL (de disco). Telf. 620 807470.

Vendo: koskilde de 6 metros, brazo 70*12, cultivador OVLAC semichisel de 22 brazos, 3 filas y 5,10 m. Telf. 690 363779.

Vendo: sembradora neumática GIL de 5 metros, milagro de 10 rejas, carro de herbicida de 1.500L marca AGUIRRE y abonadora de 1.600 kg marca ROCHA. Telf. 659 626294.

Vendo: depósitos de poliéster preparados para elaboración de vino, 1 de 23000 litros, 2 de 20000 litros siempre lleno, 2 de 10000 litros siempre lleno. Telf. 639 361955.

Vendo: remolque agrícola de marca CANTERO 8 toneladas con documentación e ITV pasada. Burgos Telf. 649 771517.

Vendo: motor de riego de 4 cilindros diésel, hormigonera a la toma de fuerza. Telf. 616 834152.

Vendo: cosechadora CLAAS DOMINATOR 76, 4,5 m de corte, picador original seminuevo, ruedas traseras nuevas, 5700h. cóncavo del trillo cambiado, tiene bandejas preparadas para el girasol, motor mercedes. Telf. 629 353292.

Vendo: molino de 8 caballos trifásico, un sinfín eléctrico trifásico y una hormigonera a la toma de fuerza. Telf. 616 834152.

Vendo: cosechadora CLAAS 88VX. En buen estado. Iglesias-Burgos. Telf. 696 568531.

Vendo: por jubilación, abonadora SULKY 3000kg seminueva, Coskislér 4,5 mts. de 3 cuerpos, arado KEVERLAND 16 pulgadas y 4 cuerpos, sulfatadora AGUIRRE 1200mts, amontonador de grano 6mts de largo. Telf. 651 378407.

Vendo: sembradora lateral de discos pendular de 3,10 m de trabajo marca SAMAZ 5000 €, sembradora JOHN DEERE de discos de 6m de labor con tolva para echar abono, en buen estado de funcionamiento 34.000€ Burgos. Telf. 639 028239.

Vendo: cultivador para preparar de brazo kongskilde de 45*12 de 4,5 m. trapa de 4,5 m y grada de discos en X de arrastre de 32 discos. Telf. 669 097208 y 637 500448.

Vendo: abonadora arrastrada marca AGUIRRE de 5000kg. En buen estado. Telf. 669 339410.

Vendo: 1 Cosquider de 4,30m, plegable con rodillo y rastra, 2 remolques de 10.000 kilos, 2 arados uno reversible de 3 m. y otro de 4 vertederas hidráulico, una rastra de 4 metros plegable, 1 vibroflex de 3 m con rodillo. Telf. 666 0939010.

Vendo: trilladora marca AJURIA nº1 en perfecto estado y dos motores (1 gasolina y 1 de gasoil) adaptado para la trilladora. Telf. 669 514009.

Vendo: por jubilación remolque basculante con doble tablero y vertederas de 3 cuerpos. Telf. 693 432622.

Vendo: marcador de espuma para carro de herbicida. Telf. 616 620471.

Vendo: por jubilación, tanque de leche de 1000L, manga ganadera de 6 metros, pajera 2,5 por 1,5; tractor DEUTZ FAHR DX

MERCADILLO

6.30 EA doble tracción e hilerador de forraje. Telf. 659 104732.

Vendo: sembradora de girasol neumática KUNT, modelo PLANTER 2 de 5 cuerpos, buen estado por 3.000€. Telf. 606 783958. Cozuelos de Fuentidueña. Segovia.

Vendo: rastra de 6 hileras de 3 metros y cultivador de 3 metros y 19 brazos 3 hileras. Telf. 689 250210.

Vendo: arado OVLAC de 5 cuerpos y tajo variable; sembradora combinada SOLA de 25 botas; sulfatadora AGUIRRE de 14 metros. Telf. 647 353235.

Vendo: cultivador de 19 brazos y 3 metros de ancho por 500€ y milagroso de 9 brazos reformado por 700€ en buen estado. Telf. 699 416419.

Vendo: suplemento carga cereal pala TENIAS. Telf. 639 507786.

Vendo: tractor DEUTZ AGROTRON 155 con 8440 horas; bañera de 12 Tm; reversible de 5 cuerpos FONTAN; trilladora reversible de 4,20 metros, por jubilación. Telf. 655 520586.

Vendo: tractor JOHN DEERE 3350 con pala TENIAS de 3 cazos (remolacha, grano y paquetones) opción enganchado; rastriillo 5 soles; cultivador de 4 metros con rastrero; arado vertederilla 10 cuerpos; rastrero de 4 metros o arado de 4 cuerpos. Telf. 639 703355.

Vendo: abonadora RAUCH 1.200 Kg.; dos rodillos pequeños; milagroso de 9 brazos de chisel; grada 3 metros de caracol. Telf. 646 600728.

Vendo: empacadora CASE LB 424 de fardo 120x70 cm con 9.000 fardos, eje direccional de alta densidad y báculo con 2 años. Telf. 692 107985.

Vendo: pulverizador 15m ATASA 1.500 litros (ITAF19/3/27); arado FERCA hidráulico 3 cuerpos; sinfin hidráulico 8,25m; 14 púas nuevas de rastriillo sembradora SOLA; kit 2 unidades luces traseras magnéticas. Telf. 652 358453.

Vendo: tractor DEUTZ 150CV y 7.000 horas; remolque basculante de 10 Tm; vubri-cykto vadir 4m; Kongskilde 5m; arado KEVERNELAND 5 cuerpos y tajo variable. Telf. 629 711720.

Vendo: cosechadora CLAYSON-SANTANA; empacadora CLAYSON-SANTANA paquetes pequeños. Telf. 979 151763.

Vendo: por jubilación, arado KVERNELAND AG85 impecable de 4 surcos y GPS guiado TOP CON X25. Telf. 669 602375.

Vendo: por jubilación, bañera de 13.500 kilos SANTA MARÍA; sembradora neumática de 4 m AGUIRRE; rodillo en línea de 4m hidráulico; abonadora VICON de 1200 kilos y otra maquinaria. Telf. 699 383143.

Vendo: rodillo de 5,5m; preparador de 4 filas con rastra y rodillo de 3,5m; motor de riego con bomba ROVATTI de 220 CV; sulfatadora HARDI de 15 m hidráulica; chisel de 3m; y sinfin hidráulico para abono y cereal acoplado al remolque. Telf. 609 489679.

Vendo: empacadora HANDLER paquete pequeño; arado reversible 4 cuerpos tajo variable hidráulico; cultivador de 3,5m y 23 brazos de caracol; tanque enfriador 270L; 2 trillos; trilladora 4 brazos madera 3m y 2 puertas chapa 2,2m por 2,55m. Telf. 686 560121.

Vendo: sembradora cereal AMAZONE; sulfatadora AGUIRRE 16m(5 tramos eléctricos); abonadora AMAZONE 2.000 kg 2 platos; sembradora de patatas AGUIRRE, hilerador; tractor DEUTZ 85 y chisel HIBEMA. Telf. 669 896566.

Vendo: dos ventiladores para el ganado de 2x2 y 50 cubículos por jubilación, precio a convenir. Telf. 605 222530.

Vendo: 40 tubos de regar de 89 mm de abrazadera y bomba. Telf. 646 600728.

Vendo: accesorios para tubería de 4-3 y 6 pulgadas, tubos de 6" y 89 de palanca y carro transportatubos. Tel. 609 489679.

Vendo: bomba ZEREP 130.000l; 3 mangas de absorción; 200 aspersores; 400 tubos de riego y carro para transportarlo. Telf. 617 741689 y 659 004356.

Vendo: tubos y 4 llaves de 4 pulgadas de HUMET (20€/und) y 100 tubos 3,5 pulgadas degancho (10€/und.). Telf. 655456821.

Vendo: 5 has de tuberías y tubos de 4 pulgadas. Telf. 655 346218.

Vendo: aspersores altos para maíz. Telf. 696 091896.

Vendo: arrancador de remolacha marca HOLGUERA de 3 surcos. Telf. 625 850853.

Vendo: juego de cultivadores de aricar; grupo soldador; gradas de dientes; cultivadores con rastrero; grupo motobomba eléctrico de 3 CV; bomba eléctrica sumergible de 2 CV; bomba CAPRARI para motor diésel con toma de fuerza, y motor eléctrico de 7,5 CV con cabezal. Todo en buen estado se vende por jubilación. Zona Arévalo (Ávila). Llamar de 16:30 a 19:00 horas. Telf. 652 018270.

Vendo: vertedera KEVERLAND de 4 cuerpos con ballesta. Telf. 622 420709.

Vendo: vertedera GOBERT de 3 cuerpos. Telf. 601 276598.

Vendo: remolque MARZABU 11.000 Kg; abonadora VICON 1.500 Kg; Máquina Herbicida 1.200 litros; 2 Sinfines de los cuales uno es de remolque y el otro de 6 metros; Chisel 17 brazos muelle; cultivador de 17 brazos. Todo en buen estado. Tel. 676 755098.

Vendo: motor CAMPEÓN de 9 CV con bomba. Telf. 676 897626.

Vendo: vertedera KLEVERLAND 4 cuerpos con ballesta. Telf. 622 420709.

Vendo: vertedera GOBERT de 3 cuerpos. Tel. 601 276598.

Vendo: sembradora de cereal NOLI, 22 chorros; abonadora AGUIRRE 800kg, Cribadora-Seleccionadora de grano y sinfin hidráulico. Tel. 920 244 200 y 606 908301. Collado de Contreras (Ávila)

Vendo: rotavator GIROSPEC AGRATOR de 3,15 m de trabajo, en buen estado y arrancador de remolacha HOLGUERA de 3 surcos. Tel. 660 337018.

Vendo: sembradora LAMUSA 3000 seminueva, semichisel GOMEZ 13 brazos, cultivador de 15 brazos, abonadora AGUIRRE de péndulo de 900 kg, vertedera de 4 cuerpo, cinta transportadora eléctrica de 10 metros, remolque basculante de 6000 kg. Telf. 635 596706.

Vendo: vertedera de 5 cuerpos VOLGUEL NOOT y arados. Telf. 636 053252.

Vendo: veredera VOGUEL de 3 cuerpos, cultivador MARMEL de 11 brazos, semichisel SOLANO HORIZONTE 13 brazos, sembradora SOLANO HORIZONTE PLUS300 con preparador, tres grupos motobomba de 7,5 y 6 CV, tubería de 90 y 70 mm; motor DITER 32CV, pulverizador HARDI 800l. Tel. 920 324274 y 638 584414.

Vendo: ruedas con 12-38, del JD 2035; motor DITER cilindro de 14 CV, caja de cambio y convertidor de pala VOLVO 2300 con 2 bombas, 2 motores de LAND ROVER de 4 cilindros y una caja de cambios, dos grupos traseros de LAND ROVER, un cazo de remolacha de pala VOLVO, un cazo áridos pala VOLVO, un motor PEGASO De 140 CV, un motor de R18 Diesel, 50 vigas de hierro doble T de 120 y 12 metros, equipo basculante completo de SCANIA modelo 420. Telf. 609 240157.

Vendo: tractor CASE de 132 CV, el tractor tiene 30 años, en muy buen estado y listo

para trabajar y motor DITER de 4 cilindros con bomba. Telf. 618 704676.

Vendo: enjambres de sobreaño modelo PERFECCIÓN. Telf. 679 661087.

Vendo: 10 placas de calefacción para cochinitillos. Medidas 1,20x45cm. Telf. 656648356.

Vendo: 4 silos metálicos con capacidad de un millón de kilos y báscula para tráiler. Telf. 626 991762.

Vendo: tanque de leche de 5000 litros ALFA LAVAL AGRI. Telf. 619 809697.

GANADERÍA

COMPRAS

Compro: y vendo terneros. Telf. 633 920313.

VENTAS

Vendo: 665 ovejas con 8 machos de raza CHURRA, sanas y desparasitadas, jóvenes en buen estado para criar y algunas preñadas. Telf. 618 755223.

Vendo: ternero HIGHLAND. Telf. 643 596017.

Vendo: 12 vacas de 2 a 8 años. Telf. 620 307764 y 615 511139.

Vendo: sementales y reproductoras de la raza BLONDA AQUITANIA de todas las edades. Venta permanente. Telf. 609 280704.

Vendo: novillas y sementales CHAROLSES con carta. Buena genética y facilidad de parto (Ávila). Telf. 619 063290.

AGRICULTURA

COMPRAS

Compro: 1.500 paquetes grandes de paja para servir 4 tráiler semanales a partir de septiembre. Telf. 639 181778.

Compro: 80-90 derechos de la región 1. Tlf. 615 966940.

VENTAS

Vendo: 27 derechos de la región 2. Telf. 608 830779.

Vendo: 15 derechos desecano de la región 1 y 1,40 derechos de la región 8. Telf. 616 074863 y 980 583283.

Vendo: paquetes de 80 x 90 de alfalfa de 2º corte. Telf. 616 203708.

Vendo: hierba de 1ª calidad en paquetón grande. Telf. 669 368011.

Vendo: alfalfa de primer corte y veza forraje. Telf. 626 925273.

Vendo: forraje de veza-avena; alfalfa en rama en paquetes de 80x90 y paja de cebada y trigo, bien empacado, precio a convenir. Telf. 679 405629 y 679 405628.

Vendo: pila de paja de unos 2000 paquetes de medida 80*90. Telf. 609 777249.

Vendo: 5 derechos de regadío región 7 y 11 derechos de secano región 2. Burgos Telf. 608 270961.

Vendo: 6.5 derechos de la región 2. Telf. 615 099579.

Vendo: derechos de la región 6 de regadío 22 has (Burgos), de la región 3 (Cantabria) 2 has de secano y de la región 1 has (Burgos) de secano 15. Telf. 689 710565.

Vendo: 4.7 derechos de la zona de Bureba Telf. 610 257232.

Vendo: 75 derechos zona Bureba. Telf. 647 205396.

Vendo: patatas de siembra Adria. 0.30 €/k. Telf. 616 834152 Castrojeriz (Burgos)

Vendo: 10,34 derechos de la Región 2 Telf. 657 253158.

Vendo: derechos de Ayuda Básica a la Renta 3.10 Región 1 y 43.77 Región 2 Telf. 608 480037.

Vendo: 8 derechos de la región 2. Telf. 622 408853.

Vendo: garbanzos limpios por sacos. Telf. 690 651432.

Vendo: derechos 5.70 región 2. Telf. 643 315909.

Vendo: alfalfa de corte de secano en paquetes de 80x90. Telf. 650 104416.

Vendo: paja y forraje, en origen o destino. Tlf: 627 478656.

Vendo: 500 kg garbanzos cosechados en julio de 2025. Telf. 626 654265.

Vendo: alfalfa en rama de primer corte de secano y forraje de avena, pacas 80x90 y paja picada. Telf. 639 721397.

Vendo: 38 paquetes de veza tratada y limpia en Mazuecos de Valdeginate. Telf. 661 961841.

Vendo: 40 acciones de ACOR con 280 TN de cupo. Telf. 680 430065.

Vendo: ensilado en bolas, micro silos de maíz y alfalfa. Telf. 605 892313.

Vendo: Alubias, garbanzos y lentejas en Velayos (Ávila). Telf. 667 528765.

Vendo: forraje de veza y forraje de cebada, empacado paquete grande de cuatro cuerdas. Telf. 659 430002.

RÚSTICAS

VENTAS

Vendo: 5,93 Has de secano en San Cebrían de Mazote (Valladolid). Telf. 636 880411.

Se arriendan: 17 has de regadío (pozos - canal) en Tudela de Duero. Telf. 675 905205.

Vendo: fincas en Torrelapaja y Berdejo, superficie total 8,18 hectáreas, 6,6 hectáreas de labor (secano, en explotación), resto a pasto. Telf. 660 414111 y 662 251979.

Alquilo: nave por jubilación, de 1000 m² junto a camino agrícola asfaltado, con finca adyacente; ordeñadora de ovejas de 48 plazas, silo de 13 toneladas, capacidad de frío para 1000l, acceso a pastos comunales muy cerca de la nave; 103 derechos de PAC (40 de la región 1 y 63 de la región 16) en Sayago. Telf. 684 306303.

Vendo: 25 has. de alfalfa. Telf. 610 400056.

Vendo: finca de 5,25 has de secano y 46, 46 derechos y finca de 10,28 de regadío y 28,57 derechos. Telf. 636 596104.

Vendo: fincas agrícolas en Bercianos del Páramo, polígono 416, parcela 15 (33.603 m²) con acceso a luz y pivot; polígono 512, parcela 25 (38.604m²) con opción de cesión de derechos. Telf. 623 504702 y 696 354180.

Vendo: 70 has fincas en Jurisdicción de Lara y 50 has en Quintanilla viñas. Telf. 634 232950.

Vendo: fincas con derechos 14.36 has en Nava del Rey-Villaverde de Medina. Telf. 651 110147 y 653 104911.

Vendo: fincas rústicas por polígonos. Zona Pampliega - Burgos. Telf. 675 824389.

Se arriendan: fincas con derechos 22 has Rioseras-Temiño-Monaterios. Telf. 638 752329.

Alquilo: varias fincas rústicas, 20 has de secano. Merindad de Río Ubierna-Quintanilla Sobresierra. Telf. 657 026093.

Vendo: fincas en Iglesias, una en el Barrial (10 has). Tlf. 675 824389.

Vendo: 25 has de veza para segarlas en forraje. Burgos Telf. 646 346670.

Vendo: En Huermece 24 ha. de secano con derechos de la región 1. Telf. 652 891312.

Vendo: finca 2 has. con superficie de 1.5 de viñado, con nave, merendero y pozo. Aranda de Duero. Telf. 622 673134.

Vendo o se alquila: por jubilación viñas en Roa. Ribera del Duero. Telf. 676 998480.

Vendo: parcela rústica en la Sierra de Francia. Con aproximadamente 4.000m². Situada en la carretera de La Alberca a Sotoserrana a 1,5km del pueblo. Telf. 655 880062.

Vendo: 3 tierras de secano en la Zona de la Mata de la Armuña. Una de 2,21ha. otra de 2,21ha y de 0,84ha. Telf. 696 061425.

Vendo: viñas en espaldera en Zamayón, con derechos, 1'5 has. DO Ribera del Duero y blanco Rueda y frutales. Telf. 639 345411

Vendo: tres fincas rústicas de regadío en el término municipal de El Pedroso de la Armuña (Extensiones: 3.52, 0.72 y 0.58ha) con agua de la comunidad de regantes. Precio negociable. Con derechos. Telf. 606 794361.

Vendo: 310 has de secano, 15 has de regadío y varias naves de cebadero en Segovia. Telf. 624 748338.

Vendo: en Segovia, explotación agrícola de 33 has, 28 de regadío, a 103 Km de Madrid, (20 de ellas fachada a carretera), huerta, para cultivos y productos de mesa, abundante agua, también valido para placas solares y centro de datos. Precio 1.200.000€. Telf. 696 969502.

Vendo: 11 has de regadío con derechos en Cascon de la Nava termino de Becerril de Campos. Telf. 625 147898.

Vendo: tierras en Requena de Campos. Telf. 979 729334.12.76 has de regadío con derechos PAC cerca de Palencia. Telf. 686 082572 y 616 352923.

Vendo: 26 has de tierras de secano en Marcilla de Campos, por jubilación. Telf. 646 628589.

Alquilo: nave de 450m² en Lantadilla. Telf. 689 250210

Vendo: parcela rústica de 8.5 has en San Cristobal de la Vega (Segovia). Telf. 629 878009.

Vendo: por jubilación 3 naves de 71.000 pollos con licencia en vigor, cuenta con una finca vallada de 2 has con pivot para uso, en Arévalo (Ávila), precio negociable, hay más maquinaria y edificaciones. Anselmo. Telf. 609 729775.

Vendo: parcela de 7,60 ha en Madrigal de las Altas Torres (Ávila). Telf. 655 933399.

Vendo: parcela en Fuente el Sauz (Ávila) de 5,60 HA de regadío. Telf. 638 584414.

Vendo: 20 ha de secano en Salvador de Zapardiel (Valladolid). Telf. 646 428652.

Vendo o alquilo: finca en Candeleda (Ávila) de 1 ha con naves ganaderas, pozo y alambrada, con código en activo de caprino de leche. Tel. 619 740412.

Vendo: nave ganadera en autovía Ávila-Salamanca, superficie de la parcela 2.500m², cubiertos 1.000m². Telf. 689 183690.

TRABAJO

DEMANDAS

Se Realizan: todo tipo de trabajos agrícolas siembra y arranque de cebollas y pata-

tas, pulverización, etc. Zona Moraña. Sag. Servicios agrícolas Gutiérrez contactar con Javier. Telf. 685 981282.

Se Ofrece: trabajador para cuidar ganado con disponibilidad geográfica total. Ángel. Telf. 691 049657.

OFERTAS

Se necesita: cooperativa agrícola ubicada en la zona de Lerma-Burgos, busca tractorista para realizar trabajos en parcelas. Imprescindible tener experiencia en dichas tareas. Ofrecemos contrato indefinido y salario competitivo. Interesados mandar curriculum a raulencio@gmail.com. Telf. 675 381899.

Se necesita: tractorista con experiencia previa. Cooperativa Agrícola Zona Lerma - Burgos Telf. 629 143221.

Se necesita trabajador para explotación agrícola, con carne de conducir y que sea responsable. Telf. 635 611011.

Se busca: persona para trabajar 50 ha. de girasol. Burgos Telf. 646 346670.

Se necesita: cosechadora 120 hectáreas zona Arlanza Julio-Agosto. Telf. 646 346670.

Se ofrece 200 has en la comarca Arlanza de Burgos, para la realización de todos las labores agrícolas o posible arrendamiento. Telf. 646346670

Se dan trabajos a hacer agrícolas: sembrar, cultivar...Telf. 646 346670.

VARIOS

Vendo: bodega subterránea de arquitectura popular, buenas vistas, zona Ribera de Duero, buen precio. Telf. 676 242608.

Vendo: almacén, corral, porche y terreno cercado, ideal para diversas actividades turísticas o ganaderas, en el futuro parque natural del Moncayo soriano. Telf. 608 880312.

Vendo: invernadero industrial en Alcobá de la Ribera (León). Telf. 629 471779.

Vendo: Plantas de chopo variedad RASPALGE y UNAL con certificado de origen y pasaporte fitosanitario. Telf. 696 894675.

Vendo: Plantón de chopo de dos primaras savias; UNAL, BUPRE, 1214, RASPALGE y MC. Telf. 639 403235.

Vendo: carro de un eje para coche, máquina para soldar y una hormigonera al tractor. Telf. 616 834152.

Se regalan: dos depósitos cilíndricos de fibra de vidrio, capacidad 25.000 L cada uno. Buen estado general, ideales para riego, almacenamiento de agua, uso agrícola o industrial. Los Balbases. Burgos Telf. 659 436667.

Vendo: dos carros de bueyes y uno de mulas en buen estado. Telf. 669 514009.

Vendo: 2 silos de 12.000 Kg Camino San Roman en Palencia. Telf.



El buen trabajo de los profesionales del campo

Los Premios Surcos, de Televisión CyL, reconocen un año más trayectorias destacadas

C.R./Redacción

El pasado 20 de mayo se entregaron en Medina del Campo los Premios Surcos, organizados por Televisión Castilla y León, que han cumplido su XI edición. Un año más Cristina Carro, directora y presentadora del programa semanal, presentó la gala, con la que se quiere reconocer el buen trabajo de los profesionales, empresas e instituciones del ámbito agrario en Castilla y León.

Siempre concurren a estos galardones socios de las distintas organizaciones de ASAJA en las provincias. En la convocatoria de este año ha sido relevante tanto la participación como los socios que finalmente han sido destacados. Entre ellos, el Mejor Profesio-



José Antonio Sánchez

nal Agrario, José Antonio Sánchez Sánchez; Premio Surcos a la Mejor Iniciativa Ecológica, Granjas TECO, y el Premio Personaje Surcos, Marta Llorente Santos.



Granjas TECO

El palmarés de premiados de Surcos 2026 es:

- Surcos a la Innovación: Oro del Duero. Lágrimas de Miel, de Portillo (Valladolid).
- Surcos a las Nuevas Tecnolo-



Marta Llorente

- gías: Eva Sánchez Hernández, de Palencia.
- Mejor Profesional Agrario: José Antonio Sánchez Sánchez, de La Mata de Ledesma (Salamanca).

- Mejor Pyme: Cerveza Mica, de Aranda de Duero, Burgos.
 - Mejor Iniciativa Ecológica: Granjas TECO, de Pedro Rodríguez, Ávila.
 - Agricultores Contra el Cambio Climático, de Villacalbuey, León.
 - Surcos Joven: Javier Bastida del Campo, de Tordesillas, Valladolid.
 - Personaje Surcos: Marta Llorente Santos, de Zazuar, Burgos.
- Además, en el acto también se entregó el Premio Especial Surcos 2026. Con este galardón, designado por CyLTV, la televisión autonómica ha querido reconocer la importante labor de la IGP Lechazo de Castilla y León. Desde ASAJA, felicitamos a todos los premiados y también a los finalistas, por demostrar la calidad de su trabajo diario.

←  LAS FOTOS DE NUESTROS AGRICULTORES Y GANADEROS

Puedes enviarlas por WhatsApp*
al teléfono **682 361 110**

*Preferiblemente en HD



Palencia



Santervás de Campos



Campaspero



Villarmentero de Esgueva



Soria



Valdenebro de los Valles



Zazuar



Cigales



Salamanca

San Isidro, un año más punto de encuentro del agro

Un año más, la celebración de San Isidro unió a los profesionales del campo. Junto a las tradicionales procesiones, misas y bendiciones de los campos, la jornada es un momento de convivencia y hermandad para agricultores y ganaderos. Reproducimos algunas de las fotografías enviadas por nuestros socios desde diferentes puntos de Castilla y León. Gracias a todos.