

Campo Palentino



ASAJA

PERIÓDICO MENSUAL DEL MUNDO AGRARIO



FRANQUEO CONCERTADO 32/35

Febrero 2016

Número 166- Año XVI

ESPECIAL PAC 2016



- Pago básico
- Pago verde
- Pago joven
- Ayudas asociadas al ganado
- Ayudas asociadas a la remolacha
- Ayudas asociadas a los cultivos proteicos

- Cesiones de derechos de pago base
- Ayudas agroambientales
- SIGPAC
- I. Zona de Montaña y con limitaciones específicas
- Documentación

Campo Palentino



PRESIDENTE

Honorato Meneses de Prado

GERENTE

Luis Carlos Lobete Martín

JEFA DE REDACCIÓN

Sonia Arnuncio Perujo

COLABORADORES TÉCNICOS

Inmaculada Estébanez Álvarez

Antonio Sendino Fernández

Alberto Díez Escribano

Carmen Sánchez Martín

Arancha Pastor Carazo

Mercedes García Rojo

Carlos Ruiz Monge

Alberto Muñoz Arenas

Isabel Franco Calvo

Rosa Liébana García

Carlos Bayón Valtierra

Alfonso Alba Oliva

Encarna de la Cruz Ruiz

Soraya Aguado Enríquez

Carlos Toquero Díez

Rubén de la Fuente Cembrero

Mar Sánchez Vergara

Paqui Gutiérrez Cantero

Tania Torio Martino

Jessica Gómez Prieto

Raquel García Bravo

Ruth Villalba Ortega

EDITA: ASAJA- Palencia

. Oficina Palencia:

Felipe Prieto, 8. Pza. Bigar Centro

CP: 34001 - Tel. 979 752 344

. Asesoría fiscal:

Tel. 979 110630

asajapalencia@asajapalencia.com

. Oficina en Saldaña:

Huertas, 1 entreplanta

Tel. 979 890 801

. Oficina en Aguilar de Campoo:

Plaza de la Tobalina, 28

CP: 34800 - Tel. 979 123 913

. Oficina en Cervera de Pisuerga:

Matías Barrio y Mier 5, bajo

CP: 34840 - Tel. 979 870 361

. Oficina en Herrera de Pisuerga:

Marcelino Arana, 2

CP: 34406 - Tel. 979 130 090

PUBLICIDAD

ASAJA- Palencia

IMPRIME

Gráficas ZAMART S.L. -

Palencia

TIRADA DE ESTE NÚMERO

3.500 ejemplares

DISTRIBUCION GRATUITA

DEPÓSITO LEGAL

P. 299 - 2000

La PAC, en ASAJA PALENCIA

De nuevo comienza en Asaja Palencia una nueva campaña de la PAC y esta organización vuelve a estar al lado del agricultor y el ganadero para resolver una tramitación que cada vez es más compleja.

El año pasado arrancó un nuevo periodo de la PAC que ha supuesto un cambio hacia un agricultor más profesional. Estamos, por tanto, ante una PAC cada vez más exigente y, aunque es la segunda campaña de este periodo 2015-2020, no se repite la del año pasado, ya que en 2016 se incluyen novedades, haciéndola aún más complicada.

Si en la campaña pasada se introdujeron los cambios más importantes en cuanto a tramitación, por coincidir con el inicio de un nuevo ciclo, el cambio más importante de este año se refiere a la presentación gráfica de la parcela que exige un mínimo nivel de error.

Y en Asaja somos conscientes de que los errores se traducen en penalizaciones y retrasos en los pagos hasta que puedan subsanarse. No es necesario recordar que aún hay agricultores que no han recibido la PAC de 2015 por modificaciones del Sigpac. Y es que lejos de simplificarse, la tramitación cada vez es más enrevesada.

Otras novedades son la coincidencia del periodo de solicitud de la PAC con las cesiones de derechos, la obligación de que los arrendatarios presenten la documentación del propietario, el compromiso de cumplir con el pago verde a la hora de hacer las labores y se retoman además las obligaciones que se refieren a la figura del agricultor activo.

Éstas son sólo algunas condiciones de la PAC de 2016. Desde ASAJA hemos trabajado para que no se repita la situación vivida en 2015 con modificaciones del SigPac en plena campaña de tramitación. y para que ésta transcurra con normalidad.

Por todo ello ASAJA recomienda tramitar la PAC con verdaderos profesionales, como los que la asociación pone a disposición de sus afiliados. Recordemos que aún no se ha cerrado la campaña pasada, por lo que cada solicitante deberá contar con el asesoramiento profesional a lo largo de todo el año.

Desde ASAJA hacemos un gran esfuerzo para ofrecerte un trato personalizado, estudiando detenidamente cada caso. Por ello confía en los profesionales que tienes a tu disposición en ASAJA y que dedican todo su trabajo para que cada titular logre las ayudas máximas con el menor número de problemas.

ENTIDADES COLABORADORAS

Este año sólo tramitaremos solicitudes domiciliadas en las entidades colaboradoras con ASAJA-PALENCIA en la PAC:

-Banco Sabadell
-Banco Santander
-Bankia
-BBVA

-Caixa Bank
-Caixa Geral
-Cajamar
-EspañaDuro

OFICINAS EN LA PROVINCIA

Ante cualquier duda, estamos a tu disposición en las oficinas de Palencia, Aguilar de Campoo (lunes y miércoles), Saldaña (martes y jueves), Herrera de Pisuerga (miércoles) y Cervera de Pisuerga (jueves).

SORTEO DE VIAJES

Además, sortearemos 5 viajes para 2 personas de una semana en la costa española, con todos los gastos pagados.

La PAC 2016

LO QUE DEBES SABER

DECÁLOGO DEL SOLICITANTE

El titular de la explotación es el responsable:

- De que la información sea veraz
- De cumplir con los requisitos de agricultor activo
- De realizar la actividad agraria
- De disponer de toda la documentación, libros y registros inherentes al desarrollo de la actividad
- De colaborar en los controles, tanto administrativos como sobre el terreno
- De declarar todas las parcelas que conforman la explotación, incluso aquellas no agrícolas pero que reciben alguna ayuda a través de programas de desarrollo rural.
- De declarar las parcelas conforme al uso SIGPAC y que éste sea coincidente con la realidad. Salvo parte de Abia de las Torres, parte de Osorno La Mayor, parte de Castrillo de Villavega y Piña de Campos, que declararán las parcelas por el acuerdo de concen-



tración parcelaria.

- De declarar el régimen de tenencia de las parcelas: arrendamiento, propiedad, aparcería, usufructo, o si es una superficie comunal indicando el NIF del propietario para recintos superiores a 2 Has.
- Indicar la variedad de los cultivos proteicos, trigo duro y remolacha.
- Indicar si la semilla de cereales y oleaginosas

es certificada o proviene del reemplazo

- Indicar en el cultivo del maíz si la variedad sembrada está modificada genéticamente o no.

•Indicar todos CEA de la explotación

- De cumplir las normas de condicionalidad en todo momento del año natural

En caso de incumplimiento se aplicarán penalizaciones.

PLAZO DE SOLICITUD

Se inició el 1 de febrero y finalizará el **30 de abril**.

En los 25 días naturales siguientes a la finalización del plazo se admitirán solicitudes, pero con una penalización del 1 % por cada día hábil en que se sobrepase. Rebasados los 25 días, la solicitud se considera inadmisibles. Estos plazos y penalizaciones se aplicarán también para la presentación de contratos o declaraciones y otros documentos o justificantes que repercutan sobre la admisibilidad de las ayudas solicitadas.

MODIFICACIÓN DE LAS SOLICITUDES

Hasta el 31 de mayo se podrán modificar el uso de las parcelas, añadir parcelas o derechos de pago individuales, incluso se podrá modificar el régimen de ayuda, siempre que se haya solicitado esta ayuda por otras parcelas.

INFORMACIÓN O DOCUMENTACIÓN A APORTAR PARA CONFECCIONAR LA PAC 2016

- Borrador de la PAC con cultivos y variedades, cuando estas sean necesarias
- Sociedades y comunidades de bienes: ingresos agrarios del año 2013, 2014 y 2015
- NIF del propietario de las parcelas de más de 2 Has.
- Entidades asociativas que soliciten el pago joven o derechos a la reserva nacional, deberán indicar una relación de todos los socios, con el NIF, la fecha de nacimiento y el porcentaje de participación
- Certificado oficial de rendimiento lechero medio superior a 6.500 kg/cab
- Identificación de las rastrojeras (polígono, parcela y recinto) aprovechadas por el ganado ovino, cuando el ganado esté acogido a la ayuda agroambiental de aprovechamiento forrajero extensivo mediante pastoreo.

El plazo finaliza el 30 de abril

CREACIÓN DE CONDICIONES ARTIFICIALES

En función del incumplimiento se determinarán los importes que no pueda percibir el solicitante.

- No se concederán pagos directos ni otras ayudas cuando se demuestre que se han creado condiciones artificiales para obtener dichas ayudas.

- No se concederá ninguna ventaja cuando a partir del 18 de octubre de 2011, se hayan creado condiciones artificiales para evitar aplicar la reducción de pagos por rebasar con 150.000 euros de pago base.

- No se concederá ninguna ventaja cuando a partir del 18 de octubre de 2011, se hayan creado condiciones artificiales para poderse acoger al régimen simplificado de pequeños agricultores.

- Cuando se demuestre que la instalación de un joven como socio de una entidad con personalidad jurídica se ha realizado con el único fin de que la sociedad perciba el pago de joven agricultor.

- Parcelas declaradas intencionadamente por dos o más agricultores sin que esté a su disposición bajo ningún régimen de tenencia.

PENALIZACIONES

- Falsa declaración en la actividad agraria a realizar en la superficie de la explotación.

- Por declaración incompleta de la superficie de **todas las parcelas** de la explotación.

PAGOS

Anticipo: Entre el 16 de octubre y el 1 de diciembre se anticipará el 50 % de los pagos directos y el 75 % de las ayudas agroambientales e indemnización compensatoria

Liquidación: Entre el 1 de diciembre de 2016 y el 30 de junio de 2017.

UMBRAL MÍNIMO PARA RECIBIR PAGOS DIRECTOS

- 200 € en el año 2016

- 300 € en el año 2017

DISCIPLINA FINANCIERA

En caso la Unión Europea determine la aplicación de un porcentaje de ajuste, esta reducción se llevará a cabo sobre los importes a pagos directos superiores a 2.000 €, como ha sucedido en la PAC 2015 que se ha fijado una reducción del 1,30 %

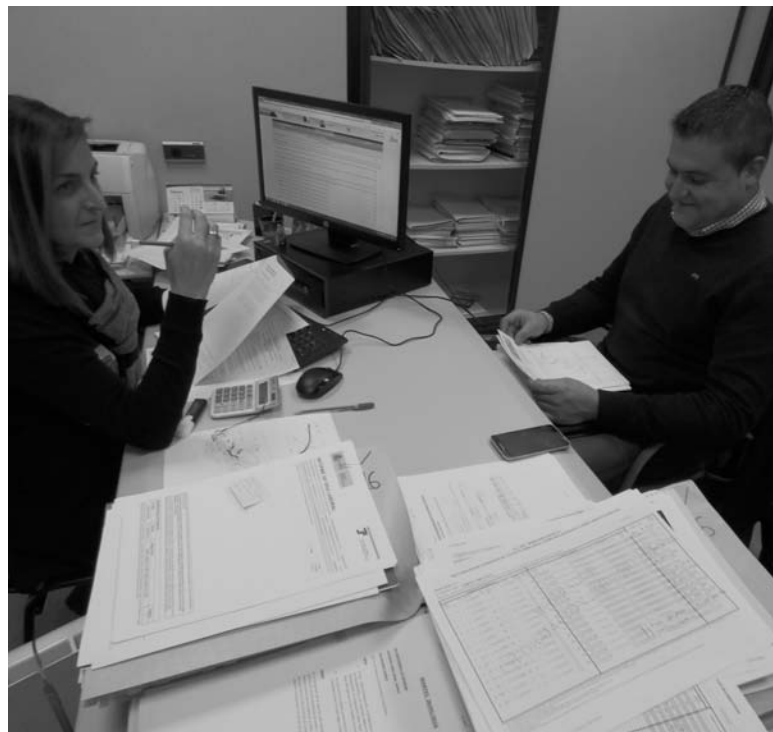

REDUCCIÓN DE PAGOS

Sólo se aplicará cuando el importe del pago básico supere los 150.000 €, y la reducción será del 5 % del importe de pago básico que rebase esta cantidad.

Antes de aplicar la modulación se restarán del importe del pago básico los costes salariales del año natural anterior, incluyendo impuestos y cotizaciones sociales.

En el caso de Cooperativas y Sociedades Agrarias de Transformación y en las explotaciones en régimen de Titularidad Compartida, la reducción se calculará individualmente a cada uno de los socios.

AGRICULTOR ACTIVO

- Estar inscrito en el Registro de Explotaciones Agrarias

- Los ingresos agrarios diferentes a los pagos directos deben ser al menos el 20 % de los ingresos agrarios totales. (Ingresos agrarios totales = PAC + ventas + indemnizaciones seguros agrarios).

Para determinar los ingresos agrarios totales se tomarán de los ingresos totales del IRPF más reciente, y en caso de incumplimiento se podrán considerar las dos declaraciones de la renta anteriores.

Cuando el solicitante sea una persona jurídica o grupo de personas físicas, se debe declarar en la solicitud única la totalidad de los ingresos agrarios percibidos en el año 2013, 2014 y 2015.

En el caso de personas que se incorporan por primera vez, este requisito lo deben cumplir en el segundo periodo impositivo siguiente a la solicitud.

Cuando no se cumpla este requisito se considerará situación de riesgo.

- Los que declaren superficie de pastos para la asignación de derechos de pago, deben estar inscritos en el Registro de Explotaciones Ganaderas (REGA).

- Excepción: Agricultores que en el año anterior haya percibido menos de 1.250 €.

ACTIVIDAD AGRARIA

•En ningún caso se concederán pagos por superficies en estado de abandono

•En cada parcela de cultivo o cultivo permanente se declarará el cultivo o las labores de mantenimiento: alzado, poda, labor de limpieza de vegetación, subsolado,....

•En los recintos de pastos se debe indicar si se mantiene en buenas condiciones por pastoreo con animales de la especie vacuna, ovina, caprina y equina o por desbroce.

•En pastizales y praderas, el mantenimiento en buenas condiciones podrá ser por pastoreo anual o por siega de las parcelas.

“ Se debe conservar la documentación justificativa de los gastos y pagos de la actividad agraria”

•Cuando se declaren pastos como parte de su actividad ganadera:

- Se debe estar dados de alta en el REGA por ganaderías de vacuno, ovino, caprino y equino (producción y reproducción)

- Al menos se debe tener una carga ganadera mínima de 0,20 UGM/Ha admisible (5 has. por vaca o 5 has. cada 6,67 ovejas). Para este cálculo se tomará el promedio de animales de la explotación.

•Cuando no se cumpla con el mínimo de esta carga ganadera o no se esté dado de alta en el REGA, y se vayan a percibir ayudas en las superficies de pastos, se deben realizar las siguientes labores de mantenimiento:

-pastos arbolados y arbustivos: labores de desbroce

-praderas y pastizales: siega y mantenimiento adecuado del drenaje para evitar encharcamientos.

-para todo tipo de pastos: estercolado o fertilización para el mantenimiento homogéneo del pasto.

“ La solicitud debe ser expresa y veraz, siendo un fiel reflejo de la realidad. La declaración falsa, inexacta y negligente, dará lugar a la aplicación de penalizaciones.”



SITUACIONES DE RIESGO

•Pastos declarados a más de 50 km de la explotación ganadera.

•Superficies abandonadas o parcelas que de forma reiterada durante tres años o más se hayan dejado de barbecho.

•Parcelas de pasto arbolado y arbustivo donde se declare de forma reiterada durante 3 años o más con una actividad exclusivamente basada en el mantenimiento en un estado adecuado.

•Crear condiciones artificiales para eludir el cumplimiento de los requisitos del agricultor activo o de las exigencias de la actividad agraria o no cuente con ingresos agrarios distintos de los pagos directos del 20 % o más en los 3 últimos IRPF. En los controles se comprobará que el beneficiario asume el riesgo empresarial de la actividad agraria que declara y dispone de la documentación que lo justifique (gastos e ingresos).





AGROPAL
GRUPO ALIMENTARIO

TIENDA DE RECAMBIOS

CALLE BÉLGICA Nº6 PALENCIA 979 16 50 08

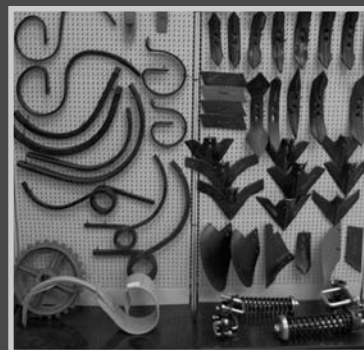
agopalrecambios@agropalsc.com



Asignación de derechos de pago básico

Antes del 1 de abril se realizará la comunicación de los derechos de pago básico asignados

Se deberá comprobar que:

EL NÚMERO DE DERECHOS ASIGNADOS...

es la cifra menor entre las hectáreas admisibles determinadas que se declaren en el año 2015 y el número de hectáreas determinadas en la PAC-2013.

EL CÁLCULO DEL VALOR INICIAL...

que se corresponde con el valor de los derechos de pago único y al 51,32 % de la prima de vaca nodriza y prima complementaria por vaca nodriza percibidos en el año 2014, antes de reducciones y exclusiones, habiéndose aplicado un porcentaje, que se calcula puede ser un 56,31 %, y que junto con el pago verde supone aproximadamente un 92,5% de lo cobrado en 2014.

En caso de cualquier discrepancia se deberá realizar la correspondiente reclamación.

Si vas a realizar la PAC con ASAJA-PALENCIA, cuando recibas la cita para realizar la PAC, es muy importante que nos confirmes tu asistencia

Régimen de pago básico

REQUISITOS

•Poseer en propiedad, usufructo o arrendamiento derechos de pago básico

•**Los derechos sólo podrán ser activados con una hectárea admisible de la región donde se asignaron y en el caso que no se usen durante dos años consecutivos, pasarán a la Reserva Nacional.**

•Límite mínimo por solicitud: 0,20 has.

-Si con una fracción de Hectárea se utiliza una fracción de derecho, se considerará que este derecho está completamente utilizado.

HECTÁREAS ADMISIBLES

•Superficies agrarias de la explotación

•Plantas forestales de rotación corta (Populus, Paulownia...)

•Superficies utilizadas para justificar derechos de pago único en el año 2008 y se han reforestado dentro de un programa de Desarrollo Rural, siempre que no hayan superado el plazo máximo para beneficiarse de las ayudas.

•Tendrán que cumplir las condiciones de admisibilidad en todo momento del año natural y estar a disposición del agricultor a 31 de mayo del 2016.

•Sobre estas hectáreas se deben cumplir las normas de condicionalidad en todo momento del año natural.

-Superficies objeto de incendio en los 5 años anteriores al año 2016, no se podrán utilizar para el pastoreo, salvo que éste haya sido autorizado en Medio Ambiente.

BEETLE



LA VARIEDAD DE REMOLACHA Nº1 DE LAS COMERCIALES EN 2015



"Altísima sanidad foliar frente a Cercospora"

www.florimond-desprez.com



CESIONES DE DERECHO DE PAGO BASE

Las cesiones solo podrán realizarse a agricultores activos o que inicien la actividad, excepto en los casos de herencia

Los derechos activados en el régimen simplificado, salvo herencias o jubilaciones o incapacidad en favor de un agricultor activo y siempre que se transmitan todos los derechos de pago, previa renuncia al régimen simplificado

El plazo para realizar cesiones será el mismo que el de la solicitud única

Tipo de cambio de titularidad	Documentación	Peaje %
Venta de derechos sin tierra a un agricultor que inicia la actividad	-Personas jurídicas: relación de socios -Declaración de no compartir uso	0%
Compraventa	Copia de un contrato público o privado liquidado de impuestos de compraventa, que hayan sido formalizados en el periodo comprendido entre el 16 de junio de 2015 y el 15 de mayo de 2016.	0%
Finalización de Arrendamientos	Documento de finalización de arrendamiento de tierras.	0%
Formalización de arrendamientos	Copia de un contrato de arrendamiento que hayan sido formalizados en el periodo comprendido entre el 16 de junio de 2015 y el 15 de mayo de 2016, compromiso de mantener las parcelas hasta el fin del contrato y liquidado de impuestos.	0%
Herencia	Copia del testamento, certificado de últimas voluntades y certificado de defunción, o de la declaración de herederos y acuerdo de los herederos sobre el reparto de derechos	0%
Herencia Anticipada	Documentos que acrediten la jubilación de la actividad agraria en que el cesionario del cambio de titularidad sea un familiar de primer grado del cedente o incapacidad laboral permanente del cedente. Resoluciones de la S.S. y libro de familia	0%
Cambio de Denominación	Copia de los documentos públicos que acrediten el cambio de personalidad jurídica o de denominación, teniendo en cuenta que el agricultor que ejercía el control de la explotación antes del cambio de titularidad deberá seguir ejerciéndolo tras el mismo. Estatuto o libro de familia cuando el cambio es sobre miembros del matrimonio	0%
Fusión	Copia de los documentos públicos que acrediten la fusión, teniendo en cuenta que la nueva sociedad contiene a las personas que se han fusionado. Estatutos	0%
Escisión	Copia de los documentos públicos que acrediten la escisión, en el que se indique el porcentaje de la explotación que pasan a cada nuevo titular. Disolución de sociedad liquidada o estatutos modificados.	0%
Cesión definitiva por contrato tripartito	-Acuerdo tripartito en el anterior arrendatario, el nuevo y el propietario -Nuevo contrato de arrendamiento liquidado de ingresos realizado entre 16 de junio de 2015 y 15 de mayo de 2016.	0%
Venta de derechos de tierra		20%
Venta de la totalidad de derechos sin tierra para percibir menos de 300 €		0%

“Antes del 1 de abril de 2016 se establecerán y comunicarán a los agricultores el valor y el número de derechos definitivos de pago básico”.

Reserva Nacional

Se integrará en la reserva nacional todo derecho de ayuda del que no se haya hecho uso durante un periodo de dos años consecutivos, salvo en casos de fuerza mayor o circunstancias excepcionales.

REQUISITOS

- Ser agricultor activo
- Disponer de hectáreas admisibles en el momento de la solicitud.

DOCUMENTACIÓN

- Resolución de las ayudas de primera instalación
- Sentencia judicial
- Justificación de la causa de fuerza mayor

BENEFICIARIOS

a) Agricultores legitimados para recibir derechos de ayuda o para aumentar el valor de los derechos existentes en virtud de una sentencia judicial o un acto administrativo firme.

b) Agricultores jóvenes:

- No tenga 40 años de edad en el año de presentación de la solicitud
- Resolución favorable de las ayudas a la primera instalación de agricultores jóvenes a fecha de finalización del plazo de solicitud de la PAC-2016 y que acrediten la capacitación y formación adecuada.
- Que inicie su actividad aunque hubiera recibido derechos de pago único de la reserva nacional en 2014.
- Que se instale por primera vez en una explotación agraria o se haya instalado en esa explotación los cinco años anteriores a la primera solicitud al amparo del régimen de pago básico. La primera instalación se considera desde la fecha de alta en el Régimen de la Seguridad Social por la actividad agraria.
- No haber ejercido la actividad agraria en las cinco campañas anteriores a su primera instalación.
- No haber recibido derechos de la reserva nacional en anteriores asignaciones de derechos de pago básico, salvo por sentencia judicial o e el proceso de incorporación, si ésta se realiza en varias fases.
- Si la instalación es en una sociedad: La participación del joven en la sociedad debe ser superior a la mitad del capital social de ésta, y además el joven debe formar parte de la junta rectora.
- Incorporarse a la actividad agraria y estar dado de alta en la Seguridad Social por la actividad agraria antes del final del plazo de solicitud.



Si es el primer año que quieres realizar la PAC con ASAJA, para evitarte momentos innecesarios de espera solicita en nuestras oficinas o por teléfono un día y una hora y el borrador de la PAC para que sea más fácil la tramitación.

c) Agricultor que comienza la actividad agraria:

- Que posea una formación y capacitación adecuada
- Que inicie su actividad aunque hubiera recibido derechos de pago único de la reserva nacional en 2014.
- Que comience su actividad agraria en el 2013 o posterior, siempre que en los cinco anteriores al comienzo de su nueva actividad, no haya ejercido ninguna actividad agraria. El comienzo de la actividad se considera desde la fecha de alta en el Régimen de la Seguridad Social por la actividad agraria.
- Que se presente la solicitud a la reserva a más tardar dos años después del año natural en el que se haya iniciado la actividad agraria.
- No haber recibido derechos de la reserva nacional en anteriores asignaciones de derechos de pago

básico, salvo por sentencia judicial.

- Incorporarse a la actividad agraria y estar dado de alta en la Seguridad Social por la actividad agraria en el final del plazo de solicitud a la reserva.

d) Agricultores que no hayan tenido acceso a la asignación de pago base en 2015 por causas de fuerza mayor:

- Que no cumplan los requisitos solicitados para agricultores jóvenes y para agricultores que comiencen la actividad agraria y hayan recibido derechos de la reserva nacional en el año 2014.
- Que por causas de fuerza mayor no hayan recibido pagos en el año 2013.
- Que por causas de fuerza mayor no hayan presentado su solicitud única en el año 2015.

El plazo para comunicar la asignación de los derechos de la reserva nacional, finalizará el 28 de febrero de 2017.

La comunicación de reparto de derechos de Pago Base de la Reserva Nacional del año 2015 se comunicará antes del 1 de abril de 2016

KWS, todo está en la semilla



DANICIA KWS

- Gran estabilidad
- Rendimiento asegurado

LOUISA KWS

- Variedad N° 1 en Nematodos
- Alta polarización

**NEMA
TODOS**

ADVENTURA KWS

- Doble fuente de tolerancia a Rizomanía
- Tolerante a Cercospora

RZ^{2.0}
**DOUBLE
RESISTANCE**

www.kws.com

SEMBRANDO
EL FUTURO
DESDE 1856



Prácticas beneficiosas para el clima y el medio ambiente: pago verde

Las prácticas beneficiosas para el clima y el medio ambiente deben ser respetadas por todos los agricultores con derechos de pago, por lo que percibirán un pago anual vinculado a un derecho de pago básico (Valor aproximado: 50 % pago básico). Queda exenta de aplicar estas prácticas la superficie de la explotación sobre las que se realice producción ecológica, de acuerdo a la legislación que regula este tipo de producción, así como las superficies dedicadas a cultivos permanentes.

DIVERSIFICACIÓN DE CULTIVOS

* En aquellas explotaciones donde la tierra de cultivo esté **entre 10 y 30 has**, deben tener, al menos, **dos tipos de cultivo diferentes**, sin que el principal de ellos, suponga más del 75 % de la tierra de cultivo.

* Cuando en la explotación tenga más de **30 has** de cultivo, deberá cultivar, al menos, **tres cultivos diferentes**, sin que el principal de ellos, suponga más del 75 % de la tierra de cultivo, y los dos cultivos principales juntos no supongan más del 95 % de la superficie de cultivo de la explotación.

Se entiende por cultivo diferente, los de diferente género en la clasificación botánica (cebada, trigo, avena, guisante, veza...), las tierras de barbecho, la hierba y los forrajes herbáceos, incluso se consideran diferentes, los cultivos de invierno y primavera, aunque pertenezcan al mismo género (cebada de invierno y cebada de primavera).

Los requisitos descritos anteriormente, **no se deberán cumplir:**

-Cuando más del 75 % de la tierra de cultivo de la explotación se dedique a la producción de hierba u otros forrajes herbáceos (grupo que no incluye a la alfalfa) o se deje de barbecho, o una combinación de ambos usos, y siempre que la tierra de cultivo restante no exceda de 30 has. Entonces el cultivo principal de esta superficie restante no debe superar el 75%.

-Cuando más del 75 % de la superficie agrícola admisible de la explotación sea utilizada como pasto permanente o se dedique a la producción de hierba u otros forrajes herbáceos (grupo que no incluye a la alfalfa) o una combinación de ambos usos, y siempre que la tierra de cultivo restante no exceda de 30 has.

-Cuando más del 50 % de la tierra de cultivo no se hubiese declarado en la PAC del año anterior y se utilice para cultivos diferentes a los de la campaña pasada.

El periodo de verificación del número de cultivos y el cálculo de los porcentajes será de mayo a julio, de forma que mayoritariamente los cultivos se encuentren en el terreno durante este periodo.



PASTOS PERMANENTES MEDIOAMBIENTALES SENSIBLES

No se podrán convertir ni labrar, ni efectuar labores más allá de las necesarias para su mantenimiento en los pastos permanentes identificados en el SIGPAC como medioambientalmente sensibles.

En caso de haberse labrado, el agricultor está obligado a la reconversión de dicha superficie en pastos permanentes.

La proporción de referencia de pastos permanentes se establecerá en el año 2015 a nivel nacional, tomando como referencia la relación entre la superficie de pastos permanentes declaradas en el año 2012 y la superficie agraria total declarada en el año 2015.

Esta proporción no disminuirá anualmente y a nivel nacional más de un 5 %.

En caso de que se produzca una disminución posterior obligará a los agricultores a convertir las superficies roturadas en pastos permanentes.

Hnos. CANTERO
NIVELACIÓN DE TIERRAS
TRABAJOS AGRICOLAS Y FORESTALES
659965029 - 659965030
Astudillo (Palencia)

Excavaciones LORENZO
• REPARACIÓN DE CAMINOS Y NIVELACIONES EN GENERAL.
• MOTONIVELADORAS, CUBA Y RODILLO.
• APORTACIÓN DE TODO TIPO DE ZAHORRAS
Tef.: 600 586 693
SAN CEBRIÁN DE CAMPOS

NIVELACIÓN DE TIERRAS
Reja
659 734 086 (Palencia)

SUPERFICIE DE INTERÉS ECOLÓGICO

En explotaciones con más de 15 has de tierras de cultivo, tendrán que destinar al menos un 5 % a barbecho, a cultivos fijadores de nitrógeno (leguminosas y proteaginosas grano y leguminosas forrajeras) o que dispongan de superficies reforestadas en periodo de compromisos o se posea en la explotación superficies dedicadas a agrosilvicultura que reciban o hayan recibido ayudas dentro del Programa de Desarrollo Rural.

Si este requisito se cumple con tierras destinadas a barbecho, estas no deberán dedicarse a la producción agraria durante al menos 9 meses consecutivos entre el periodo comprendido entre el mes de octubre de 2015 y el mes de septiembre de 2016. Lo que incluye el que no se pueda pastar esta superficie.

En el caso de leguminosas grano para consumo humano o animal se debe mantener el cultivo hasta la maduración lechosa y en el caso de leguminosas forrajeras anuales, se mantendrá sobre el terreno hasta el inicio de la floración. Si las leguminosas son plurianuales deben permanecer todo el año en el terreno, salvo el año de siembra y el de levantamiento, que se procederá conforme a las prácticas tradicionales de la zona.

Los cultivos fijadores de nitrógeno destinados a cumplir la superficie de interés ecológico, no podrán mezclarse con otros cultivos que no sean fijadores de nitrógeno.



Las parcelas destinadas a cultivos fijadores de nitrógeno para cumplir con el porcentaje de superficie de interés ecológico en el año 2015, en el año 2016 deben estar sembradas de cultivos que tengan necesidad de nitrógeno, excepto en el caso de leguminosas forrajeras plurianuales, no estando permitido el dejarlas de barbecho. En el caso de decidir cumplir este segundo requisito con el cultivo de leguminosas, se debe considerar que una hectárea de leguminosas equivale a 0,70 has, por lo que para cumplir con el 5 % establecido, tendrían que sembrar de leguminosas aproximadamente el 7,15 % de la tierra de cultivo de la explotación.

Los requisitos descritos anteriormente, no se deberán cumplir:

- Cuando más del 75 % de la tierra de cultivo de la explotación se dedique a la producción de hierba u otros forrajes herbáceos (grupo que no incluye a la alfalfa) o se deje de barbecho, o una combinación de ambos usos, y siempre que la tierra de cultivo restante no exceda de 30 has.

- Cuando más del 75 % de la superficie agrícola admisible de la explotación sea utilizada como pasto permanente o se dedique a la producción de hierba u otros forrajes herbáceos (grupo que no incluye a la alfalfa) o se deje de barbecho, o una combinación de ambos usos, y siempre que la tierra de cultivo restante no exceda de 30 has.

Pago para jóvenes agricultores

REQUISITOS

•**Que no tengan más de 40 años** de edad en el año de presentación de su primera solicitud de derechos de pago básico.

•**Que se instalen por primera vez** o se hayan instalado en los cinco años anteriores a la primera solicitud de derechos de pago básico. Se considerará como primera instalación, la fecha de alta en la Seguridad Social.

•**Que posean derechos de pago básico activados.**

•**Que tenga concedidas las ayudas a la primera instalación** o que acrediten poseer un nivel de capacitación suficiente.



AYUDA

La ayuda consistirá en una cantidad equivalente al **25 % del valor medio de los derechos**, propios o arrendados, que posea el agricultor.

El **máximo de derechos** que se utilizarán para el cálculo de la ayuda es de 90.

En el caso de que el solicitante sea una persona jurídica, para el cálculo de las ayudas se tendrá en cuenta el porcentaje de participación del joven en la sociedad.

Esta ayuda se cobrará como máximo **durante cinco años** desde la instalación, siendo reducido este periodo en el número de años transcurridos entre la instalación y la primera solicitud de estas ayudas.

Ayudas asociadas a los agricultores

La superficie mínima para ser perceptor de estas ayudas serán de 1 ha para secano y 0,5 has para regadío. Sólo podrán percibirlas agricultores activos.

AYUDA ASOCIADA A LOS CULTIVOS PROTEICOS

Se consideran cultivos proteicos:

a) Proteaginosas: guisantes, habas y altramuces.

b) Leguminosas: veza, yeros, algarrobas, titorros, almortas, alhova, alverja, alverjón, alfalfa (sólo para superficies de secano), esparceta y zulla.

c) Oleaginosas: girasol, colza, soja, camelina y cártamo.

Se permitirán mezclas de la veza con otros cultivos no proteicos, siempre y cuando la veza sea el producto predominante.



REQUISITOS:

-Sembrar variedades recogidas en el catálogo común de variedades de la Unión Europea, salvo que no exista catálogo o esté autorizada su comercialización sin pertenecer a ninguna variedad determinada.

-Cultivar en recintos de regadío (salvo la alfalfa) o de secano con Índice Regional Productivos para cereales, mayor de 2.000 Kg/ha, el cual se cumple en todas las comarcas de Palencia.

-Realizar las labores agrícolas que aseguren un normal desarrollo del cultivo.

-Mantenerlos en el terreno hasta la madurez lechosa, en el caso de las proteaginosas, leguminosas grano y soja o hasta el inicio de la floración en el caso de las leguminosas forrajeras anuales. Para otros cultivos, como el de las leguminosas forrajeras plurianuales es necesario mantenerlos durante todo el año, excepto en el año de siembra y levantamiento del cultivo, que se llevará a cabo conforme a las prácticas tradicionales de la zona, y en el caso de las oleaginosas, con excepción de la colza, el cultivo se debe mantener hasta el cuajado del grano.

-Se deberá disponer de una prueba de venta de la cosecha, o si utilizaran para autoconsumo de la propia explotación, se debe estar dado de alta en el REGA con especies ganaderas y dimensión adecuada al consumo que se declara.

No se recibirá ayuda si estos cultivos se utilizan para realizar un abonado en verde, pero si podrán ser aprovechados por el ganado directamente sobre el terreno, y siempre que el cultivo se mantenga hasta la floración.

AYUDA

El importe de la ayuda será el cociente entre el límite presupuestario y la superficie sembrada de cada grupo de cultivos. En el caso de las oleaginosas, la superficie máxima auxiliada por explotación será de 50 ha.

En el año 2015 el importe cobrado ha sido de 48,06 €/Ha para proteaginosas y leguminosas y 38,15 €/Ha para oleaginosas.

AYUDA ASOCIADA A LAS LEGUMBRES DE CALIDAD

Esta ayuda será para las legumbres de calidad con destino a la alimentación humana: garbanzo, lenteja y judía, que se cultiven en Denominaciones de Origen Protegidas, Indicaciones Geográficas Protegidas, Agricultura Ecológica o bajo Denominaciones de Calidad Diferenciada. En nuestra provincia podría beneficiarse el cultivo de la Lenteja Pardina Tierra de Campos



REQUISITOS:

-Estar inscrito a fecha 30 de abril en la denominación de calidad

-Producir la legumbre según determine el Reglamento Técnico específico y estar sujeta a los controles efectuados por organismos independientes.

AYUDA:

El importe de la ayuda será el cociente entre el límite presupuestario y la superficie sembrada de cada grupo de cultivos.

En el año 2015 el importe percibido era de 67,87 €/Has

AYUDA ASOCIADA A LA REMOLACHA AZUCARERA

REQUISITOS:

-Sembrar variedades recogidas en el catálogo común de variedades de la Unión Europea, en el Registro de variedades comerciales o que tenga autorización de comercialización.

-Emplear una dosis mínima de siembra de 1 unidad por hectárea.

-Tener contrato de suministro con la industria azucarera

AYUDA:

El importe de la ayuda será el cociente entre el límite presupuestario y la superficie sembrada. En el año 2015 el importe cobrado era solo de 521,33 €/Ha.





Asociación Agraria *jóvenes* AGRICULTORES

AL SERVICIO DEL CAMPO EN TODA LA PROVINCIA

Delegación permanente en Madrid y Bruselas

SERVICIO INTEGRAL PARA GANADEROS Y AGRICULTORES

PAC

- Cesiones de Derechos de Pago Único.
- Tramitación PAC.
- Asesoramiento a la Explotaciones Agrarias.

AYUDAS

- Tramitación de Ayudas a la Primera Instalación de Agricultores Jóvenes.
- Tramitación de Ayudas a la Modernización de las Explotaciones.
- Solicitudes de certificados de Explotación Prioritaria.
- Inscripciones en el Registro de Arrendamientos Rústicos.
- Contratos de Arrendamiento de Fincas Rústicas.
- Alta de Pozos y otras solicitudes a la Confederación Hidrográfica del Duero.
- Solicitud de ayudas por nuevas altas en Junta de Castilla y León.

SEGUROS

- Tramitación y asesoramiento de seguros agrarios, con todos los aspectos que conllevan estos seguros (modificaciones, partes de siniestro y cobro de los mismos, ayuda en las peritaciones.....).
- Seguros ganaderos de vida.
- Seguros ganaderos de muerte (MER).
- Gestión de Autorización Especial de Circulación para Cosechadoras.
- Tramitación y asesoramiento integral de todo tipo de seguros generales, desde su emisión, modificación, gestión de siniestros (asistencia y asesoramiento).
- Seguros generales.

FISCAL

- Inscripciones en el registro de Titularidad Compartida
- Solicitud de Devolución del Impuesto sobre Hidrocarburos.
- Comercialización de gasoil agrícola.
- Asesoría fiscal.
- Asesoría laboral.
- Formalización de contratos de trabajo, nominas, seguros sociales.
- Gestión de liquidaciones de IVA. Retenciones. Solicitud de IVA intracomunitario.
- Realización de facturas y gestión de trámites de retenciones.
- Gestión de altas y bajas en Hacienda y Seguridad Social.
- Solicitud de prestaciones de Jubilación, Bajas de I.T. e Incapacidad Permanente.
- Tramitación de Titularidades compartidas y Sociedad Civil.
- Formalización, gestión y tramitación de préstamos.
- Realización de las declaraciones de la renta.

- Gestión de inspecciones de hacienda, S.S. e Inspección de trabajo.

COLECTIVOS

- Colectivo de remolacha.
- Comercialización de semilla de remolacha al colectivo.
- Comercialización de Pulpa.
- Colectivo de Planes de Pensiones, y PPA.

ASESORAMIENTO

- Asesoramiento en facturación eléctrica.
- Asesoría jurídica.
- Cumplimentación de Cuadernos
- Compras en conjunto: acuerdos con casas comerciales con importantes ahorros en maquinaria, combustibles, repuestos...

FORMACIÓN

- Cursos de formación para jóvenes agricultores y ganaderos.
- Cursos de formación obligatorios para agricultores y ganaderos.
- Organización de Jornada Informativas, Ciclos de Conferencias.
- Organización de Viajes Sociales.

INFORMACIÓN

- Información de las novedades que afectan a la agricultura y a la ganadería a través de Prensa (un periódico mensual a nivel local y otro a nivel regional), TV (un programa que se emite 3 veces a la semana en La 8 de CyLTV) y la WEB, a nivel local y regional.
- Anuncios por palabras (venta y compra).
- Anuncios de publicidad, todo tipo de tamaños.

REIVINDICACIÓN

- Organización Reyes Magos jornada reivindicativa y social.
- Organización de actos reivindicativos (manifestaciones, actos, etc).
- Realización de recursos y alegaciones.

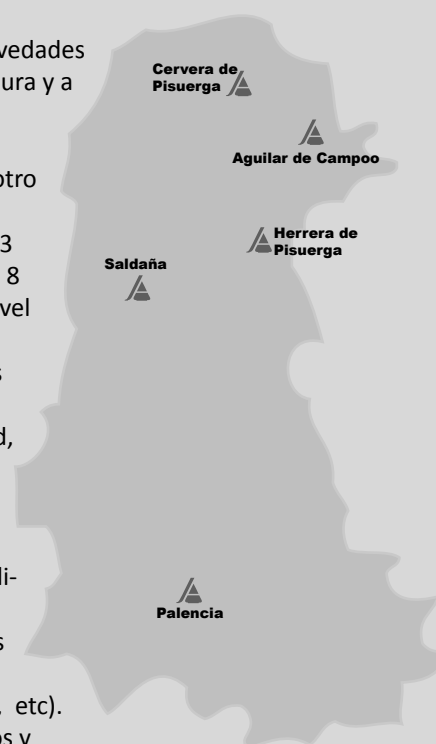

AGUILAR DE CAMPOO

Plaza de la Tobalina, 28
Telf. 979 123 913

CERVERA DE PISUERGA

C/ Matías Barrio y Mier, 5 bajo
Telf. 979 870 361

HERRERA DE PISUERGA

C/ Marcelino Arana, 2
Telf. 979 130 090

SALDAÑA

C/ Huertas, 1 entreplanta
Telf. 979 890 801

PALENCIA

Felipe Prieto 8
Plaza Bigar Centro
Telf. 979 752 344

Ayudas a los ganaderos

Para determinar la elegibilidad de los animales se tendrán en cuenta los animales localizados en movimientos temporales, debidamente notificada a pastos, ferias y mercados

REQUISITOS GENERALES

- Estar identificado y registrado de acuerdo a la normativa existente a 1 de enero de 2014 para todas las especies, menos los terneros de cebo que considerará el 1 de octubre de 2015.

- La explotación debe estar inscrita en el Registro General de Explotaciones Ganaderas

- Cumplir con los requisitos de agricultor activo

- Ningún animal podrá recibir ayuda asociada por más de una de las ayudas asociadas.

- Se debe mantener la titularidad de la explotación hasta la finalización del plazo de solicitud, salvo cambios de titularidad por herencia, jubilación, incapacidad, fusión, escisión o cambios de denominación o personalidad jurídica, lo cual se deberá acreditar documentalmente.

Los ganaderos deben confirmar que los datos que constan en los registros de explotaciones ganaderas son correctos, y si no es así, deben realizar los cambios necesarios para que la información de estos registros coincida con la realidad.

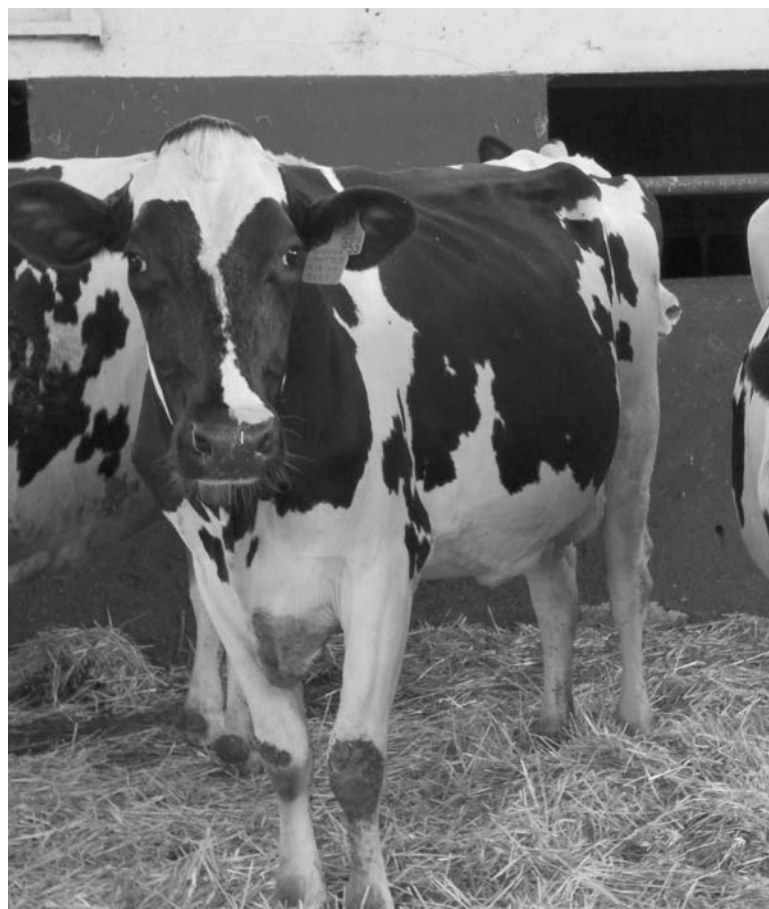

AYUDA ASOC. PARA EXPLOTACIONES DE VACUNO DE CEBO

REQUISITOS:

- No podrán optar a esta ayuda los titulares de derechos especiales en el año 2014 y que en el 2015 no dispongan de hectáreas para activar los derechos de pago básico.

- Serán animales elegibles para el cobro de la ayuda:

- a)Inscrito en el Registro General de Identificación Individual de Animales

- b)Tengan una edad de 6 a 24 meses.

- c)Cebados en la explotación entre el 1 de octubre de 2015 y el 30 de septiembre de 2016, y que en este período hayan salido de la explotación con destino al sacrificio en matadero o a la exportación. Si abandonan la explotación con destino a la explotación de un tratante, para poder seguir siendo elegible, no debe permanecer en la explotación del tratante más de 15 días.

- d)Deben permanecer en la explotación al menos 3 meses

- Mínimo de animales elegibles es de 3.

- Estar inscrita la explotación en el REGA para la producción y reproducción o pasto y la clasificación zootécnica sea la producción de carne, leche, mixta o cebadero. Cuando se ceben terneros de otras explotaciones es imprescindible que en el REGA se clasifique a la explotación como cebo o cebadero.

AYUDA:

La ayuda será diferente si el ternero se ha cebado en la misma explotación de nacimiento o procede de otra. El importe de la ayuda será el cociente entre el límite presupuestario y los animales elegibles. El importe máximo de la ayuda será de 125 €/animal.

AYUDA ASOC. PARA EXPLOTACIONES QUE MANTENGAN VACAS NODRIZAS

REQUISITOS:

- Serán animales elegibles para el cobro de la ayuda:

- a)Inscrito en el Registro General de Identificación Individual de Animales

- b)Haber parido a los 20 meses previos a la fecha de finalización de la Solicitud.

- c)Pertenezca a raza cárnica o su cruce

- Serán elegibles las novillas en una cuantía no superior al 15 % de las vacas

- Estar inscrita la explotación en el REGA para la producción y reposición o tipo pasto con una calificación zootécnica "reproducción para la producción de carne", "mixta" o "recrea de novillas".

- Si se vende leche se tomará la cantidad comercializada entre el 1 de octubre de 2015 y el 30 de septiembre de 2016 y se estimarán el número de vacas lecheras en base a 6.500 kg/cabeza, salvo que el productor pueda acreditar rendimiento lechero superior.

AYUDA:

El importe de la ayuda será el cociente entre el límite presupuestario y los animales elegibles. El importe máximo de la ayuda será de 400 €/animal.

Para determinar el número de animales elegibles, se hará una comprobación de los animales presentes en la explotación a fecha 1 de enero, 30 de abril, y otras dos fechas intermedias entre estas dos. Los animales subvencionables serán aquellos presentes en las cuatro comprobaciones.

AYUDA ASOC. PARA EXPLOTACIONES DE VACUNO DE LECHE

REQUISITOS:

-No podrán optar a esta ayuda los titulares de derechos especiales en el año 2014 y que en el 2015 no dispongan de hectáreas para activar los derechos de pago básico.

-Serán animales elegibles para el cobro de la ayuda:

a) Inscrito en el Registro General de Identificación Individual de Animales

b) Tengan una edad igual o mayor a 24 meses a fecha final del plazo de solicitud

c) Pertenezca a raza de aptitud láctea

-Estar inscrita la explotación en el REGA para la producción y reproducción o pasto y la clasificación zootécnica debe ser leche mixta o recría de novillas.

-Haber realizado entregas de leche durante 6 meses entre el 1 de octubre de 2015 y el 30 de septiembre de 2016.

AYUDA:

La ayuda será diferente si la explotación se encuentra en zona de montaña o no, y también tendrán diferente importe las primeras 75 vacas de las restantes. Éstas cobrarán la ayuda del 100% y las restantes, el 50%. El importe de la ayuda será el cociente entre el límite presupuestario para grupo y los animales elegibles. El importe máximo de la ayuda será de 430 €/animal.

Para determinar el número de animales elegibles, se hará una comprobación de los animales presentes en la explotación a fecha 1 de enero, 30 de abril, y otras dos fechas intermedias entre estas dos. Los animales subvencionables serán aquellos presentes en las cuatro comprobaciones.

AYUDA ASOCIADA A LAS EXPLOTACIONES DE OVINO



REQUISITOS:

- No podrán optar a esta ayuda los titulares de derechos especiales en el año 2014 y que en el 2015 no dispongan de hectáreas para activar los derechos de pago básico.

- Serán animales elegibles para el cobro de la ayuda:

a) Hembras declaradas como reproductoras en la declaración censal obligatoria que se debe realizar antes del 1 de marzo.

b) Correctamente identificadas y registradas a fecha 1 de enero de 2015.

- Estar inscrita la explotación en el REGA para la producción y reproducción o pasto y la clasificación zootécnica de leche, carne o mixta.

- Poseer un censo superior a 30 hembras legibles

- Se debe tener un umbral mínimo de movimientos de salida de la explotación de al menos 0,4 corderos por hembra y año. Y en el caso de explotaciones inscritas como reproducción para la producción de leche, podrán cumplir este requisito con una producción mínima de 60 litros por reproductora y año.

AYUDA:

La ayuda será diferente si la explotación se encuentra en zona de montaña o no. El importe de la ayuda será el cociente entre el límite presupuestario para grupo y los animales elegibles. El importe máximo de la ayuda será de 60 €/animal.

AYUDA ASOCIADA A LAS EXPLOTACIONES DE CAPRINO

REQUISITOS:

- Son iguales a los de ganado ovino, estableciéndose sólo estas dos diferencias.

- Poseer un censo superior a 10 hembras legibles

- Se debe tener un umbral mínimo de movimientos de salida de la explotación de al menos 0,4 cabritos por hembra y año. Y en el caso de explotaciones inscritas como reproducción para la producción de leche, podrán cumplir este requisito con una producción mínima de 100 litros por reproductora y año.

AYUDA:

El importe máximo de la ayuda será de 30 €/animal.

AYUDAS A EXPLOTACIONES GANADERAS CON DERECHOS ESPECIALES

A todas las ayudas ganaderas relacionadas anteriormente también tendrán derecho aquellos ganaderos de vacuno de leche, vacuno de cebo y ovino y caprino, que en el año 2014 fueran titulares de derechos especiales, sin disponer de ningún derecho normal, y no hubiese declarado 0,2 o más Has este año y no dispongan de hectáreas admisibles en el año 2016 sobre los que activar los derechos de pago básico.

Los requisitos para percibir las ayudas serán los detallados para cada una de las ayudas, variando el importe máximo de ayuda a percibir:

- Vacuno de leche: 210 €/animal elegible
- Vacuno de cebo: 112 €/animal elegible
- Ovino y caprino: 45 €/animal elegible

Régimen simplificado para pequeños agricultores

•Esté régimen es incompatible con el cobro de cualquier otro pago directo.

•Deberán mantener al menos el número de hectáreas admisibles al número derechos activados en el año 2015

•Estos derechos no se podrán transferir, salvo por herencia, jubilación por la actividad agraria a favor de un familiar de primer grado, o por incapacidad, y tendrán que realizarse en su totalidad.

•Ventajas:

-Exentos de la aplicación de las prácticas del pago verde

-No se controlará la condicionalidad

-No les afectará la convergencia, cobrando durante todos los años la cantidad fijada en el año 2015.

-No se tendrá que cumplir con la condición de agricultor activo

-No se penalizará por declaración incompleta de todas las parcelas de la explotación

-No se publicará su nombre como beneficiario de estas ayudas.

Se puede renunciar a este sistema en cualquier año en el periodo de solicitud de la PAC. Una vez renunciado a este sistema no se podrá volver a pedir su inclusión en el mismo, y se deberá cumplir con la condición de agricultor activo.

Alegaciones SIGPAC

Cuando la delimitación gráfica de la parcela o el uso del recinto no se corresponde con la realidad del terreno o si en el recinto existen elemento no elegibles como caminos, edificaciones u otros elementos improductivos, se deberá presentar junto con la solicitud PAC, una modificación, salvo en el caso que la modificación propuesta se refiera a la identificación gráfica o alfanumérica, que la solicitud de modificación se deberá presentar en Catastro.

En el caso de superficie de pastos se debe verificar que el coeficiente de admisibilidad de los pastos refleja adecuadamente el porcentaje de superficie admisible, sino también se debe presentar la correspondiente reclamación.



Ayuda a zonas con limitaciones naturales de montaña o específicas

REQUISITOS:

- Ser agricultor activo
- Residir en un término municipal en el que radique la explotación o en uno limítrofe o en algún otro enclavado en la misma comarca en la que radique la explotación; en cualquier caso el municipio de residencia debe estar calificado como zona de montaña o zona con limitaciones específicas.

- La ayuda se concederá por la superficie agrícola que esté ubicada dentro de zonas de montaña y zonas con limitaciones específicas y superficie forrajera aprovechable por el ganado.

- Que la explotación posea una superficie agraria superior a 5 has, excepto en las explotaciones de ovino y caprino que sólo dispongan de superficie de rastrojeras.

En caso de Sociedades y Comunidades de Bienes: los socios percibirán esta ayuda en función de su cuota de participación.

En caso de matrimonio, sólo podrán percibir la ayuda ambos cónyuges, cuando sean titulares de explotación de manera independiente.

-La superficie máxima de regadío considerada será de 10 Has.

-En el caso de explotaciones de vacuno de leche los importes calculados se incrementarán en un 20%.

El importe mínimo de esta ayuda será de 300 € y el importe máximo de 2.500 €.

Documentación e información necesaria

- Para solicitar la ayuda por zonas de montaña o con limitaciones específicas:

- Certificado de Junta Agropecuaria Local de las superficies de rastrojeras para pastoreo

- Sociedades: Certificado expedido por el órgano gestor que acredite el porcentaje de participación del solicitante en el capital social de la entidad.

Ayudas agroambientales



AGROECOSISTEMAS EXTENSIVOS DE SECANO EN HUMEDALES DE IMPORTANCIA INTERNACIONAL

•REQUISITOS RELACIONADOS CON LA EXPLOTACIÓN:

-La superficie agrícola debe ser de cultivos herbáceos de secano y deberá estar ubicada en superficies pertenecientes al ámbito geográfico de la Reserva Natural de las Lagunas de la ZEPA La Nava-Campos Norte (Abarca: 1139 ha, Autillo de Campos: 3052 ha, Baquerín de Campos: 571 ha, Boadilla de Rioseco: 5126 ha, Castromocho: 1636 ha, Cisneros: 4308 ha, Frechilla: 3432 ha, Fuentes de Nava: 4153 ha, Guaza de Campos: 3233 ha, Mazariños: 630 ha, Mazuecos de Valdeginete: 1856 ha, Paredes de Nava: 86 ha, Villacidaler: 2178 ha, Villada: 2183 ha y Villarramiel: 1333 ha)

-No podrán acogerse a esta ayuda aquellos agricultores cuya explotación disponga de superficies de regadío en el ámbito geográfico de las zonas elegibles que supongan más del 20% del total de la superficie de la explotación.

•COMPROMISOS GENERALES:

Los beneficiarios deberán acoger a la ayuda anual al menos el 90% de la superficie básica del contrato y no superar el 110% o en 2 hectáreas.

•COMPROMISOS AGROAMBIENTALES Y CLIMÁTICOS:

-Cumplimentar debidamente y mantener actualizado el cuaderno agroambiental de la explotación.

-Se comprobará que las dosis de siembra realizadas en las parcelas agrícolas acogidas a la ayuda son de al menos: 180 kg por hectárea en trigo y cebada; 150 kg por hectárea en centeno, avena y triticale.

-Utilizar semillas que no contengan productos fitosanitarios que pongan en peligro la supervivencia de la avifauna esteparia.

-Establecimiento de linderos de vegetación espontánea en un 5% de la superficie del contrato. Esta superficie quedará definida al inicio del compromiso, se ubicará en parcelas cultivadas en al menos uno de los dos años anteriores

al de inicio del contrato, en forma de linderos de anchura mínima 5 metros y situados a una distancia de más de **500 metros** de núcleos urbanos y de más de **250 metros** de vías de comunicación, entendiendo por tales carreteras y líneas de ferrocarril; y permanecerá fija sin cultivar y sin realizar ningún tipo de acción sobre la misma, durante todo el período de duración del compromiso, salvo que por razones fitosanitarias sea aconsejable realizar una labor de mantenimiento y, en todo caso, sin posibilidad de rotación.

La superficie agrícola debe ser de cultivos herbáceos de secano y deberá estar ubicada en superficies pertenecientes al ámbito geográfico de la Reserva Natural de las Lagunas de la ZEPA La Nava-Campos Norte

-Retraso de la recolección, de tal forma que el cereal debe mantenerse sin recolectar hasta el 10 de julio inclusive.

-Destinar, al menos, un 15% de la superficie de contrato al cultivo de alfalfa de secano.

-Enterrar el rastrojo de las parcelas cultivadas de cereal, excepto en los casos de siembra directa.

-Los barbechos no son utilizaciones elegibles para esta ayuda

-Cumplir con los requisitos legales de gestión y las buenas condiciones agrarias y medioambientales que les sean de aplicación, así como con los requisitos mínimos de fertilización, fitosanitarios y otros requisitos obligatorios, a los que se hace referencia en el Marco Nacional de Desarrollo Rural y en el Programa de Desarrollo Rural de Castilla y León 2014-2020.

ción, fitosanitarios y otros requisitos obligatorios, a los que se hace referencia en el Marco Nacional de Desarrollo Rural y en el Programa de Desarrollo Rural de Castilla y León 2014-2020.

•IMPORTE DE LA AYUDA.

-El importe unitario de la ayuda anual es de 75,00 €/ha, para las primeras 90 has, 45 €/ha entre 91 has y 180 has y 22,5 €/ha para las siguientes.

-La superficie de alfalfa y linderos se usarán primero para cubrir los requisitos del pago verde de la PAC y la superficie sobrante para cobrar la ayuda agroambiental, esto se debe a que no se podrá cobrar doble ayuda por la misma superficie.

APROVECHAMIENTO FORRAJERO EXTENSIVO MEDIANTE PASTOREO CON GANADO OVINO CAPRINO

REQUISITOS RELACIONADOS CON LA EXPLOTACIÓN:

Podrán beneficiarse de estas ayudas aquellos ganaderos de ovino y caprino **que aprovechen** con su ganado pastos y rastrojeras sometidas a **ordenación común** y las **explotaciones donde están inscritas con sistema productivo extensivo o mixto**.

COMPROMISOS GENERALES:

– Los beneficiarios deberán acoger a la ayuda anual al menos el 90% de la superficie básica del contrato y no superar el 110%.

COMPROMISOS AGROAMBIENTALES Y CLIMÁTICOS:

- Cumplimentar debidamente y mantener actualizado el cuaderno agroambiental de la explotación.
- Realizar un aprovechamiento efectivo mediante pastoreo de las superficies de pastos y rastrojeras sometidas a ordenación común.
- Se debe cumplir que la relación entre el número total de animales reproductores de las especies ovina y/o caprina que pastorean y el conjunto de la superficie de pastos y rastrojeras aprovechadas esté comprendido entre 1 y 2.
- Las parcelas agrícolas objeto de aprovechamiento por el

ganado deberán estar ubicadas a no más de 10 kilómetros de la ubicación de la explotación ganadera, salvo los desplazamientos dentro del ámbito territorial del municipio en el que se ubica la explotación ganadera, o movimientos de ganado justificados según determina la normativa vigente.

– Cumplir con los requisitos legales de gestión y las buenas condiciones agrarias y medioambientales que les sean de aplicación, así como con los requisitos mínimos de fertilización, fitosanitarios y otros requisitos obligatorios, a los que se hace referencia en el Marco Nacional de Desarrollo Rural y en el Programa de Desarrollo Rural de Castilla y León 2014-2020.

IMPORTE DE LA AYUDA

- El importe unitario de la ayuda anual es de 25,00 €/ha de superficie de pastos y rastrojeras para las primeras 60 has, 15 €/ha entre 61 has y 120 has y 7,5 €/ha para las siguientes. Teniendo en cuenta que el número máximo de hectáreas subvencionables será el que corresponda al cumplimiento de una relación de 2 entre el número total de animales reproductores –machos y hembras– de las especies ovina y/o caprina y el conjunto de la superficie de pastos y rastrojeras.

CULTIVOS AGROINDUSTRIALES SOSTENIBLES

REQUISITOS:

- Disponer de un contrato de suministro con alguna industria azucarera para la entrega de la remolacha producida y su posterior transformación en azúcar.
- Sólo será elegible la superficie ocupada por el cultivo de remolacha azucarera ubicada en la Comunidad de Castilla y León, siendo la superficie mínima de 0,5 ha.

COMPROMISOS GENERALES:

- Los beneficiarios deberán acoger a la ayuda anual al menos el 80% de la superficie básica del contrato. La variación permitida cada año respecto al año anterior no podrá ser superior al 120%.

COMPROMISOS AGROAMBIENTALES Y CLIMÁTICOS:

- Cumplimentar debidamente y mantener actualizado el cuaderno agroambiental de la explotación
- Ampliación de la rotación a cuatro hojas respetando un mínimo de tres años sin la implantación de remolacha azucarera en la misma superficie de la parcela. Deberá asistir a 2 jornadas anuales relacionadas con el cultivo y que se programen desde la Dirección General de la PAC.
- Realizar análisis de suelo para establecer un programa de abonado adecuado a las necesidades del cultivo ajustando las dosis y consiguiendo un cultivo más sostenible, **siendo suficiente 2 análisis de suelo por explotación y año**.
- Incorporar al suelo las hojas y restos de la cosecha de remolacha, como acción de captura de CO atmosférico, a más tardar 30 días desde que se produce el momento del arranque o recolección.

– Incluir en la rotación de la explotación el cultivo de leguminosas, proteaginosas (grano y forrajeras) y girasol, colza en una superficie equivalente a la superficie base del contrato. Este compromiso se podrá realizar en 1 año sober la totalidad de la superficie comprometida o en varios años, de tal forma que al final del contrato se haya sembrado superficie equivalente al contrato.

– Cumplir con los requisitos legales de gestión y las buenas condiciones agrarias y medioambientales que les sean de aplicación, así como con los requisitos mínimos de fertilización, fitosanitarios y otros requisitos obligatorios, a los que se hace referencia en el Marco Nacional de Desarrollo Rural y en el Programa de Desarrollo Rural de Castilla y León 2014-2020.

Asimismo, podrán acogerse a los siguientes compromisos de carácter voluntario:

– Compromiso voluntario I: Realizar siembra de leguminosas en dosis no inferiores a 80 kg por hectárea para su posterior enterrado en verde a partir del 15 de enero, previo a la siembra del cultivo de remolacha azucarera.

IMPORTE ANUAL DE LA AYUDA.

El importe unitario de la ayuda anual es de 350,00 euros por hectárea de cultivo de remolacha azucarera.

Además, y para el caso del cumplimiento de los compromisos voluntarios, el importe unitario se verá incrementado en:

- Compromiso voluntario I: 100,00 euros por hectárea.

El importe anual de la ayuda se cobrará íntegro para las primeras 60 Hectáreas, las ayudas se reducirán a un 60 %, y las que sobrepasen las de 120 has. se reducirán a un 30 % de las cantidades iniciales.

GESTIÓN SOSTENIBLE DE SUPERFICIES FORRAJERAS PASTABLES Y APOYO A LOS SISTEMAS TRADICIONALES DE PASTOREO TRASHUMANTE

REQUISITOS:

- Los beneficiarios deberán disponer de animales de las especies bovina, ovina, caprina y/o equina, debidamente inscritos en los registros oficiales.
- Los beneficiarios deberán disponer de superficie forrajera en el territorio de la Comunidad de Castilla y León. A estos efectos se considerará como superficie forrajera la correspondiente a pastos permanentes, cuyos usos SIGPAC sean «PS», «PR» o «PA».

COMPROMISOS GENERALES:

- Los beneficiarios deberán acoger a la ayuda anual al menos el 80% de la superficie básica del contrato y no superar el 120%.

COMPROMISOS AGROAMBIENTALES Y CLIMÁTICOS:

- Cumplimentar debidamente y mantener actualizado el cuaderno agroambiental de la explotación.
- Realizar un aprovechamiento efectivo mediante pastoreo de las superficies forrajeras con animales de las especies bovina, ovina, caprina y/o equina. A estos efectos se comprobará que las superficies forrajeras han sido efectivamente aprovechadas, pudiéndose realizar antes del pastoreo, en el caso de recintos con uso SIGPAC «PS», un aprovechamiento mediante siega.
- Extensificar las prácticas ganaderas mediante el respeto de unos límites de carga ganadera máxima (1 UGM por hectárea o 2 UGM por hectárea, en función de la pluviometría de la zona) y mínima (0,2 UGM por hectárea), en el conjunto de su explotación.
- Conservar en adecuado estado correcto, evitando situaciones de abandono los elementos de gestión ganadera que se encuentren ubicados en las parcelas acogidas a la ayuda agroambiental: muros de piedra sin derrumbes, elementos de desagüe limpios, conservar chozos y construcciones tradicionales.
- Las parcelas objeto de aprovechamiento por el ganado deberán estar ubicadas a no más de 10 kilómetros de la ubicación de la explotación ganadera, salvo desplazamientos dentro del ámbito territorial del municipio en el que se ubica la explotación ganadera, o movimientos de ganado justificados según determina la normativa vigente.
- En el caso de realizar prácticas ganaderas trashumantes, las parcelas objeto de ayuda estarán ubicadas a no menos de 50 kilómetros de la ubicación de la explotación ganadera. Estas superficies forrajeras deberán ser aprovechadas al

Los beneficiarios deben disponer de animales de las especies bovina, ovina, caprina y/o equina, debidamente inscritos en los registros oficiales, y de superficie forrajera en el territorio de Castilla y León

menos durante tres meses y por al menos un número de animales reproductores igual a la mitad del número de hectáreas que figuran en el contrato agroambiental. Esto se comprobará con los documentos de desplazamiento correspondientes.

- Cumplir con los requisitos legales de gestión y las buenas condiciones agrarias y medioambientales que les sean de aplicación, así como con los requisitos mínimos de fertilización, fitosanitarios y otros requisitos obligatorios, a los que se hace referencia en el Marco Nacional de Desarrollo Rural y en el Programa de Desarrollo Rural de Castilla y León 2014-2020.

IMPORTE DE LA AYUDA

El importe unitario de la ayuda anual es de 35,00 euros por hectárea de superficie forrajera, teniendo en cuenta que el número máximo de hectáreas subvencionables será el que corresponda al cumplimiento de una relación de 1 UGM de animales reproductores – machos y hembras – por hectárea de superficie forrajera acogida a la ayuda agroambiental. En el caso de realizar prácticas ganaderas trashumantes, el importe anterior se incrementará un 20%, resultando 42,00 euros por hectárea. Si el desplazamiento de los animales se realiza a pie, el incremento será de un 50%, resultando 52,50 euros por hectárea.

A estos efectos se comprobará que la explotación figura debidamente inscrita como trashumante en los registros ganaderos oficiales y que se ha realizado de forma efectiva el desplazamiento mediante los correspondientes documentos de desplazamiento de animales.

El importe anual de la ayuda cobrará íntegro para las primeras 60 has, para las siguientes 60 has., las ayudas se reducirán a un 60 %, y las que sobrepasen las de 120 has. se reducirán a un 30 % de las cantidades iniciales.

Transferencias de compromisos de ayudas agroambientales:

- Para poder solicitarlo el cesionario debe cumplir con los mismos criterios de prioridad que se aplicaron al agricultor cesante.
- Se deberá justificar con los contratos de arrendamiento o aparcería, liquidado o declaración de herederos.
- En la transferencia entre los miembros de la unidad familiar, no será necesario aportar documentación.



SEGURO CULTIVOS FORRAJEROS

El plazo de contratación para el seguro de cultivos forrajeros finaliza el **31 de marzo**.

Daños en cantidad (pérdida de producción y no en calidad)

-Pedrisco, incendio, fauna, lluvia persistente, lluvia torrencial,...

SEGURO DE REMOLACHA

Se ha abierto el plazo para la contratación del seguro de remolacha, que en Asaja se puede contratar con las mayores ventajas.

Importante: cubre la garantía de no nascencia entre otros daños

-El plazo finaliza el **10 de abril** de 2015 con cobertura de no nascencia

-El plazo finaliza el 31 de mayo de 2015 sin cobertura de no nascencia.

MODIFICACIÓN DEL SEGURO DE CULTIVOS HERBÁCEOS

EN SECANO

Se admitirán modificaciones en la declaración de seguro hasta el **1 de abril** como fecha límite, excepto para las bajas de parcelas por no siembra y altas de nuevas parcelas de cártamo, girasol, garbanzos, judías secas y que será el 15 de junio

EN REGADÍO

Se admitirán modificaciones en la declaración de seguro hasta el 15 de junio como fecha límite, excepto para las bajas de parcelas por no siembra y altas de nuevas parcelas de girasol, garbanzos y judías secas, que será el 30 de junio.

PARTES DE SINIESTRO POR INUNDACIÓN

Todos los agricultores que tengan el seguro de cultivos herbáceos y forrajeros deben recordar que los daños por inundación, lluvia persistente y demás riesgos excepcionales se cubren a nivel de parcela. Si la superficie afectada es mayor de una hectárea, siempre que no sea la totalidad de la parcela, se perita solamente la superficie siniestrada. Si la superficie dañada es menor de una hectárea, se perita la parcela entera.

Hay que recordar que la franquicia de este seguro es del 20 por ciento. Asaja aconseja a los agricultores que han sufrido daños en sus cultivos tras los últimos episodios de desbordamientos causados por las lluvias, que den parte de siniestro cuanto antes.

ASAJA PALENCIA recuerda la importancia de revisar el seguro de diciembre (cultivos herbáceos) ya que cualquier error se puede subsanar dentro del plazo para que en caso de siniestro no existan problemas.

Asaja Palencia, con la fiesta de las Candelas de Saldaña

Cientos de personas pasaron por el stand que Asaja Palencia instaló en la feria de maquinaria de Saldaña con motivo de la fiesta de las Candelas, desde el cual repartió información sobre la actividad de la organización.

El espacio estuvo atendido por el presidente y el comité ejecutivo de Asaja, además de los representantes comarcales de Asaja en la zona de Saldaña y técnicos de la organización.

Y es que por segundo año consecutivo, Asaja Palencia estuvo presente en la Feria de Las Candelas de Saldaña, con un stand desde el que repartió información y supuso una ocasión inmejorable para departir con

agricultores y ganaderos de la zona, donde la organización agraria tiene una fuerte implantación.

La primera feria del año en Saldaña reúne no solo a la Comarca, sino a muchos visitantes en esta ya tradicional festividad de las Candelas que ha logrado adaptarse a los cambios en la agricultura y en la ganadería.



CELEBRADO EL SORTEO DE REGALOS DE LAS CANDELAS

Una vez celebrado el sorteo de regalos que Asaja Palencia organizó con motivo de la fiesta de las Candelas de Saldaña los afortunados han sido Jesús Ángel Pérez, de Bahillo, a quien ha correspondido la tablet.

Los ganadores de los buzos han sido Juan Carlos Illera, de Ribas de Campos; Luis Alberto Celada, de Pozo de Urama y José Miguel López Pérez, de Villameriel.

En cuanto a los libros de la comarca de Saldaña, han obtenido un ejemplar Gregorio López, de Villarramiel; Abel González Acero, de Frómista; Jesús Martín Alonso, de Dehesa de Romanos; José Antonio Tejedor, de Nogal de las Huertas y José Benito Andrés, de Cisneros.

CONFERENCIAS EN ASAJA PALENCIA**JORNADA SOBRE MATERIAS PRIMAS Y MERCADOS**

Fecha: 2 de marzo miércoles

Hora: 18:30 horas

Lugar: Salón de Actos de Asaja Palencia

TÍTULO: Renta 4 Banco:
Perspectivas de los mercados,
materias primas e ideas de inversión

Rafael Aldama Garaizábal,
Relaciones Institucionales Renta 4
Banco

JORNADA SOBRE EL CULTIVO DE LA ALFALFA

Fecha: 4 de marzo viernes

Hora: 18:00 horas

Lugar: Salón de Actos de Asaja Palencia

-Alberto Diez Escribano,
Servicios Técnicos de Asaja Palencia
“La alfalfa en el contexto de la PAC”

-Daniel Cuesta, Ingeniero Técnico Agrícola,
gerente Nutrifertil (Grupo Tecnipec)
“Necesidades de fertilización
del cultivo de la alfalfa”

-José Luis Diez Fernández. Ingeniero
Técnico Agrícola. Gerente Deagro
“Gestión integrada de plagas en la alfalfa”

POR AFORO LIMITADO, IMPRESCINDIBLE INSCRIBIRSE PARA PODER ACUDIR

PRÓXIMOS CURSOS DE ASAJA PALENCIA**FITOSANITARIOS (CON GRUPOS YA CERRADOS)**

-Curso puente del 2 al 10 marzo en Aguilar por las tardes

-Curso básico del 7 al 15 de marzo en Palencia, horario de mañana

-Curso de actualización del carnet básico en Palencia, 17 de marzo

CURSOS EN PREPARACIÓN PERIODO DE CAPTACIÓN DE ALUMNOS**INCORPORACIÓN A LA EMPRESA AGRARIA**

-On line y presencial

MANIPULADOR DE PLAGUICIDAS

-Uso ganadero y bienestar animal

-Cursos de 25 horas para personas encargadas de la desinfección de vehículos

-mes de abril



Para poder formar los grupos para estos cursos y otros nuevos, que se celebrarán tanto en la capital como en la provincia, es necesario apuntarse en Asaja, bien acudiendo a las oficinas o bien en el teléfono 979 752344



Sectorial de ovino de Asaja

La sectorial de ovino de Asaja Palencia analizó este mes los principales problemas del sector. Durante el encuentro, los asistentes manifestaron su preocupación por los ajustados márgenes que están sufriendo las explotaciones en la venta de sus productos.

Asimismo, el colectivo consideró necesario reconocer la importancia de este sector, tanto desde el punto de vista social por su implantación en el medio rural, como económico, por su repercusión como sector

primario en nuestra comunidad autónoma, ya que es la primera productora de leche de ovino nacional.

Por último, el presidente de la sectorial de ovino, Feliciano del Río, recuerda a todos los productores que es necesario comunicar en fecha y forma los movimientos de los animales en la explotación, para evitar posibles penalizaciones futuras tanto de Sanidad Animal como de condicionalidad en la PAC.

MODELO 347

Declaración anual de operaciones con terceros

PLAZO

Hasta el 29 de Febrero.

FINALIDAD

En este modelo se declaran todas las operaciones realizadas durante el año 2015 que superen los 3.005,06 euros para cada cliente o proveedor y que no estén sujetas a retención.

OBLIGADOS

Están obligados a presentar este modelo todas las personas físicas o jurídicas que se encuentren en alguno de los siguientes casos:

1. Estar incluido en Estimación Directa y Régimen General de IVA.
2. En el caso de Módulos y Régimen Especial de Agricultura del IVA no tienen obligación con carácter general, sin embargo EXISTEN CASOS

ESPECIALES EN LOS QUE SI ESTAN OBLIGADOS, que son aquellas operaciones en las que emitan factura entre las que cabe destacar:

- Venta de maquinaria, aún cuando se trate de la entrega de una máquina vieja a cambio de una nueva.
- Ventas realizadas sin retención.

- Realizar operaciones en metálico de más de 6.000 euros.

- Cobros de Parques Eólicos.

3. También tienen obligación de presentar este modelo todos aquellos que estén incluidos en el Régimen Simplificado del IVA,

Para cualquier tipo de duda, puede consultar a los asesores de ASAJA PALENCIA.

Seguro de vida

Con cobertura de fallecimiento e invalidez

INDEMNIZACIÓN 100.000 €

Coste entre
40 y 50 años

233 €

(Resto, consultar)



ASEGASA Correduría de Seguros (A41155706 – Avda. San Francisco Javier, 9, 3ª planta - 41018 Sevilla) está inscrita en el Registro Mercantil de Sevilla (Tomo 805, Libro 547, Sección 3ª, Folio 1, Hoja 12090 y en el Registro de Mediadores de la DGSFP con clave J0805. Cuenta con un seguro de Responsabilidad Civil y la Capacidad Financiera necesarias según la Ley 26/2006, de 17 de julio, de Mediación de Seguros y Reaseguros Privados.

ASAJA Castilla y León Correduría de Seguros S.L. (B47533484 – C/ Hípica, 1 – 47007 Valladolid) está inscrita en el Registro Mercantil de Valladolid (Tomo 1105, Folio 81, Hoja VA-15837 y en el Registro de Mediadores de la DGSFP con clave J2358. Cuenta con un seguro de Responsabilidad Civil y la Capacidad Financiera necesarias según la Ley 26/2006, de 17 de julio, de Mediación de Seguros y Reaseguros Privados.



Te esperamos en las oficinas de Bigar
(Felipe Prieto 8)
Tel. 979 752344



VIAJE DE ASAJA A OPORTO Y LISBOA

Desde ASAJA, estamos preparando un viaje, en el que visitaremos Oporto y Lisboa, y otras ciudades como pueden ser Guimaraes, Coimbra, Abrantes, etc.

Saliendo el día 10 de Abril y Regresando el día 15, será desplazándonos en autocar.

Todos los que estén interesados en conocer más detalles, (hoteles, precios, excursiones.....), que se pongan en contacto con ASAJA-PALENCIA y les informaremos más ampliamente.

Disponemos solamente de 50 plazas que iremos cubriendo por orden de inscripción, y esta tiene que realizarse antes del 15 de Marzo.



BANKINTER INFORMA EN ASAJA SOBRE FONDOS DE INVERSIÓN

César Leal, experto en banca privada de Bankinter, fue el encargado de dar a conocer las claves sobre fondos de inversión durante una jornada dirigida a afiliados celebrada en las aulas de formación de Asaja Palencia. Durante este acto ofreció información sobre un instrumento de ahorro e inversión con el que conseguir una rentabilidad mayor, al estar gestionado por profesionales. La fiscalidad, los tipos de fondos, la autogestión y delegación y las herramientas, son los temas que se trataron en la jornada.

DOMICILIE LA PAC CON NOSOTROS Y LE ANTICIPAMOS SUS AYUDAS AGROGANADERAS

Y LLÉVESE UN **SEGURO GRATUITO DE RESPONSABILIDAD CIVIL** PARA SU GANADO



**ADELANTAMOS
TU SUBVENCIÓN**

ESTE AÑO, UN PASO **POR DELANTE**

PAC 2016

TRAMITE SU PAC EN ASAJA
Y DOMICÍLIELA EN CAJA ESPAÑADUERO

Y, además, te adelantamos la subvención para que vayas
un paso por delante.



EspañaDuero
Grupo Unicaja

españadueno.es

CERCA DE TI