

Campo Palentino



ASAJA

PERIÓDICO MENSUAL DEL MUNDO AGRARIO



FRANQUEO CONCERTADO 32/35

JUNIO 2006

Número 62 - Año VI

ASAMBLEA GENERAL DE ASAJA

Núñez Plaza reivindica soluciones a la crisis de precios del sector

El presidente provincial de ASAJA, Alfonso Núñez Plaza, reivindicó durante la asamblea general de la organización, celebrada en Caja España, soluciones a la crisis de precios que viven todos los sectores agrícolas y ganaderos de la provincia y planteó los cultivos energéticos como una posible alternativa.

(Págs. 8 y 9)



ASAJA acusa a Upa y Coag de perjudicar a los agricultores en el conflicto de la remolacha

Donaciano Dujo hizo un balance positivo tras analizar los datos con los que se ha saldado el traslado de la remolacha de La Nava al Sur. El presidente regional de ASAJA recordó la lucha que ha lleva-

do a cabo el colectivo de remolacheros, pero lamentó que durante todo el proceso "hemos tenido en contra no sólo a la industria, sino también a Coag y Upa".

(Págs. 6 y 7)

SUMARIO

El pedrisco afecta ya a 136 agricultores

4

La cosecha se quedará en 700.000 toneladas

5

ASAJA reclama una bajada de gasóleo y fertilizantes

9

Precios agrarios del mes en Palencia

Producto	Unidad	19 mayo		26 mayo		2 junio		9 junio	
Trigo	100 kgs.	12,02	0,00	12,02	0,00	12,02	0,00	12,02	0,00
Cebada	100 kgs.	11,42	0,00	11,42	0,00	11,42	0,00	11,42	0,00
Centeno	100 kgs.	11,70	0,00	11,70	0,00	11,70	0,00	11,42	-0,28
Avena	100 kgs.	13,32	0,00	13,32	0,00	13,32	0,00	13,00	-0,32
Maíz	100 kgs.	13,00	0,00	13,00	0,00	13,00	0,00	13,22	0,22
Alfalfa	100 kgs.	13,22		13,32					
Patata	100 kgs.								
Vacuno mayor (Tm./vivo)	100 kgs. vivo								
Añojos 480-550 k (Tm./vivo)	100 kgs. vivo	230,00	0,00	225,00	-5,00	225,00	0,00	225,00	0,00
Vacas leche 1º parto (cabeza)	cabeza								
Vacas leche 2º parto (cabeza)	cabeza								
Ternereras descalostr. (cabeza)	cabeza								
Terberos descalost. (cabeza)	cabeza								
Ovejas desecho	100 kgs. vivo								
Cordero lech 10-14 kg. (Tm./vivo)	100 kgs. vivo	320,00	0,00	345,00	25,00	340,00	-5,00	350,00	10,00
Lechazos <10 kg. (Tm./vivo)	100 kgs. vivo	410,00	-2,00	455,00	45,00	450,00	-5,00	465,00	15,00
Cerdo cebo (Tm./vivo)	100 kgs. vivo	118,00	0,00	118,00	0,00	122,00	4,00	124,00	2,00
Leche vaca (1000L)	100 litros								
Leche oveja (1000L)	100 litros								

Estadística, Estudios e Informática del S.T. de Palencia
Consejería de Agricultura y Ganadería.

PRECIOS EN EUROS



Mariano Bustillo
Responsable del Observatorio
Meteorológico de Carralobo
(Astudillo, Palencia)

El calor y la sequía de mayo, malos para el campo

El comportamiento meteorológico del mes ha sido muy desfavorable para la agricultura y la ganadería. Las escasas precipitaciones, sólo 8,2 litros por metro cuadrado y los 6 litros de este mismo mes del año 1991, les convierten en los años más secos de las últimas cinco décadas.

En cuanto a las temperaturas, destacar las medias que superaron a las de este mismo mes de años anteriores, siendo la máxima de 32,5 grados el día 28 y la temperatura media de 15,9 grados.

Por contrapartida, destaca la mínima del día 24, que bajó hasta los 1,8 grados en la garita meteorológica, a pesar de que algunos agricultores apreciaron algún hielo en las tuberías de riego.

Por tanto, la oscilación extrema mensual fue muy importante, y se situó en 31,3 grados.

Mayo nos dejó además 320,15 horas de sol y el viento alcanzó su velocidad máxima el día 21, con 55 kilómetros a la hora.

EFEMÉRIDES: En mayo de 1997 la precipitación registrada fue de 88 litros por metro cuadrado.

REFRÁN: "Agua de mayo no cala el sayo, y si alguna vez lo caló, pronto lo enjugó"

El precio del gasóleo se mantiene en 648 euros

El precio del gasóleo se mantiene desde hace más de un mes sin variaciones, después del último y ligero descenso que siguió a las subidas continuadas.

La escalada de los precios se ha paralizado momentáneamente. Hay que recordar que el 30 de marzo experimentó un ascenso hasta los 628,057 euros / M3, volvió a subir el 11 de abril hasta alcanzar los 640,077 euros / M3 y partir del 20 de abril experimentó una nueva subida, llegando a 665,921 euros / M3,

pero descendió el 9 de mayo a 648,492 euros / M3, precio en que se mantiene desde entonces.

La distribución del gasóleo se realiza en 48 horas a partir de la fecha de pedido, siendo necesario solicitar como mínimo 1.000 litros. Practicamos controles de calidad.

Si deseas disfrutar de estas ventajas, los pedidos debes hacerlos contactando con ASAJA-PALENCIA. Te recomendamos que nos consultes precios.

Situación de los embalses de la provincia a 19 de junio de 2006

EMBALSES	Capacidad hm3	Vol. Embalsado hm3		Datos Semanales				Precipitaciones año hidrológico l/m2
		Actual	Año ant.	Variac hm3	Pluv l/m2	Entr. med. m3/s	Sal. med m3/s	
Sist. Carrion								
Camporredondo	70	50,80	46,90	-2,40	10,30	2,10	6,10	947,30
Compuerto	95	75,40	77,60	-4,40	14,90	7,30	14,50	806,80
Sist. Pisuerga								
Requejada	65	36,00	43,10	-3,10	2,60	0,70	5,80	595,10
Cervera	10	9,70	9,70	-0,10	1,50	0,90	1,10	785,50
Aguilar	247	97,50	159,30	-3,90	2,90	6,80	13,30	412,80
TOTAL	487	269,40	336,60	-13,90				

Fuente:CHD Ministerio de Medio Ambiente

Campo Palentino



PRESIDENTE
Alfonso Núñez Plaza

GERENTE
Luis Carlos Lobete Martín

JEFA DE REDACCIÓN
Sonia Arnuncio Perujo

COLABORADORES TÉCNICOS
Inmaculada Estébanez Álvarez
Antonio Sendino Fernández
Alberto Diez Escribano
Carmen Sánchez Martín
Arancha Pastor Carazo
Mercedes García Rojo
Carlos Ruiz Monge
Alberto Muñoz Arenas
Isabel Franco Calvo
Rosa Liébana García
Carlos Bayón Valtierra
Alfonso Alba Oliva

EDITA: ASAJA- Palencia

Oficina Palencia:
Felipe Prieto, 8. Pza. Bigar Centro
CP: 34001 - Tel. 979 752 344
Fax: 979 745 159
asajapalencia@asajapalencia.com

Oficina en Saldaña:
Huertas, 1 entreplanta
Tel. 979 890 801

Oficina en Aguilar de Campoo:
Plaza de la Tobalina, 28
CP: 34800 - Tel. 979 123 913

Oficina en Cervera de Pisuerga:
Cantarranas, 11 - 1º B
CP: 34840 - Tel. 979 870 361

Oficina en Herrera de Pisuerga:
Eusebio Salvador, 3
CP: 34406 - Tel. 979 130 090

PUBLICIDAD
ASAJA- Palencia

IMPRIME
Gráficas SAN-PER S.L. -
Palencia

TIRADA DE ESTE NÚMERO
3.500 ejemplares

DISTRIBUCION GRATUITA
DEPÓSITO LEGAL
P. 299 - 2000

LA MEDIA FANEGA

Luchando frente a la crisis de los precios



ALFONSO
NÚÑEZ PLAZA
Presidente de
Asaja Palencia

Un año más ASAJA-PALENCIA ha celebrado su asamblea general donde hemos aprobado las cuentas de la organización y el presupuesto para el próximo año. Lo primero que quiero es agradecer vuestra participación e interés mostrado en esta convocatoria anual.

Hemos querido aprovechar esta reunión para abordar todos los temas que conciernen al sector agrícola y ganadero de la provincia. Los temas de actualidad y los problemas que venimos arrastrando desde hace meses han quedado reflejados en el informe de quien arriba firma, en el convencimiento de que eran los que preocupaban a nuestros socios.

No podemos obviar la situación de transformación que está sufriendo el sector. Muy poco tiene que ver la situación de la agricultura de hoy con la de hace sólo unos años. Los que estos días han visitado las oficinas de ASAJA-PALENCIA, se han encontrado con 30 profesionales atendiendo a los afiliados de nuestra organización, hablamos del Sig-Pac, Derechos de Pago Único, Ayudas Acopladas, Desacopladas, Condicionabilidad, Artículo 69, Modulación, Corrección Financiera, Bienestar Animal, etc. Son términos que con la mayor naturalidad, hemos incorporado a nuestra profesión y nuestras vidas.

Hace ocho años, ninguna de esas palabras estaba en el

diccionario de la agricultura y ganadería y ahora presiden nuestra actividad, y no solo eso, también en muchos casos la condicionan e incluso llegan a hacernos esclavos de una burocracia tan absurda como injustificada, y para la que las distintas administraciones nunca tienen respuesta ni soluciones. Nos llevan a vivir siempre pendientes de plazos, y de forma provisional, lo que hoy vale, mañana hay que cambiarlo. En esta profesión es imposible hacer planes de futuro. Nos lo están poniendo muy difícil.

Necesitamos que tanto la administración central, como la autonómica apuesten decididamente por nuestro sector. ¿Que pasa con las presas del Valdivia? ¿Qué ha pasado con Castrovido? Los agricultores están de nuevo haciendo un enorme esfuerzo por mejorar sus explotaciones y nuestros políticos no se mueven y cuando lo hacen es para poner pegas y frenar iniciativas. No podemos vivir cada año con la incertidumbre de saber si podremos desarrollar una campaña normal de riegos. Miramos con envidia sana el futuro de otros agricultores, por el mero hecho de que en sus provincias se acometieron grandes obras hidráulicas y por eso hoy lo tienen más fácil.

Nuestras ganaderías no pasan por los mejores días, la carne y la leche, tanto de ovino como de vacuno, están sopor- tando una crisis de precios

brutal. Además hemos comprobado como se juega con un sector, para hacer política.

En Palencia tenemos las mejores explotaciones ganaderas de España, creadas con mucho esfuerzo humano y económico, con importantes inversiones en equipos e instalaciones, y con muchos millones de pesetas gastados comprando cuota. Pues bien, al actual Gobierno no le importó nada aprobar un Plan que condenaba a las explotaciones de futuro a no poder crecer más, y acababa de un plumazo con el valor patrimonial creado durante generaciones.

Pero el mayor problema que desde ASAJA vemos en estos momentos, es que los precios de nuestros productos están por los suelos: cereales, carne, leche, hortalizas, etc, mientras que lo que consumimos para producir tiene unos precios prohibitivos. Nunca los fertilizantes y combustibles han estado tan caros. Y además estamos totalmente abandonados por nuestras administraciones

Queremos mirar al horizonte con optimismo, y tenemos pocos motivos, estamos abiertos a cualquier cambio, para rentabilizar nuestras explotaciones. Ahora mismo parece que los cultivos energéticos pueden ayudarnos un poco, en la búsqueda de alternativas rentables y desde ASAJA no le perdemos la cara.

asajapalencia@asajapalencia.com

DUDAS RESUELTAS

-Una vez cosechada una tierra, ¿cuándo puedo levantarla?

-En cualquier momento desde la fecha de recolección hasta el 1 de septiembre se puede labrar la tierra en labores de menos de 20 centímetros en parcelas sembradas de cultivos herbáceos de invierno.

-¿Cómo deben ser las muestras

testigo en las parcelas que hayan dado parte al seguro y no hayan sido tasadas?

-Si el parte de siniestro es por pedrisco, las muestras sólo se dejarán en las parcelas siniestradas, y si es por sequía, se dejarán en todas. No deben ser inferiores al 5 por ciento de la parcela, deben ser continuas,

en franjas del ancho de corte de una cosechadora en toda la superficie de la parcela, representativas del estado del cultivo y repartidas uniformemente dentro de cada parcela, y no deberán sufrir ningún tipo de manipulación posterior al siniestro.

-¿Cuándo puedo cosechar los guisantes si estoy acogido a un pro-

grama agroambiental?

-Las fechas establecidas por la Junta para la recolección en el caso de ayuda agroambiental del sistema de extensificación y protección de la flora y la fauna sólo se refieren a los cereales. Por lo tanto, los guisantes se pueden cosechar en cuanto hayan superado el estado lechoso.

Más de 130 agricultores dan parte por daños de pedrisco en Campos y Cerrato

Las tormentas de granizo se registraron los días 9, 14 y 17 de junio

CP/Redacción

Si el mes de mayo se ha caracterizado por la sequía, y apenas dejó agua, ésta ha llegado en junio pero de la forma menos deseada por los agricultores. Y es que el temido pedrisco ha hecho acto de pre-

sencia en distintos puntos de la provincia, principalmente en la zona del Cerrato y Campos. Más de 130 partes por daños en los cultivos a causa del granizo se han recibido en ASAJA hasta ahora.

La primera tormenta con consecuencias negativas, que

se produjo el 9 de junio, afectó, entre otras, a las localidades cerrateñas de Vertavillo, Castrillo de Onielo, Baltanás, Alba de Cerrato y Valle de Cerrato y a los municipios de la comarca de Campos: Ampudia, Torremormojón, Pedraza, Villanueva del Rebo-

llar, Baquerín de Campos y Castromocho.

También el 14 de junio se registraron nuevas tormentas, provocando daños en Tabanera, Villahán y Palenzuela, en la zona del Cerrato, mientras que afectó más a la comarca de Campos: Capi-llas, Boada, Castil de Vela, Villerías, Cervatos de la Cueva, Boada, Meneses de Campos, Baquerín y Castromocho.

Los episodios de granizo se repitieron el día 17, afectando esta vez a Baltanás, Cardeñoso de Volpejera, Villamuera de la Cueva, Calzada de los Molinos y Villanueva del Rebollar.

DAÑOS LOCALIZADOS

Aunque la lista de localidades afectadas es extensa, los daños no pueden considerarse generalizados, ya que las tormentas han estado muy localizadas, aunque eso sí, en las fincas donde el pedrisco se ha cebado han causado daños de entre el 30 y el 90 por ciento.



Talleres CASARES

CON SERVICIOS EN CARRION Y PALENCIA

Pol. Ind. C/. Inglaterra, P-108. Tels.: 979 721 878 - 979 711 161



MASSEY FERGUSON

ahora 2 años de garantía



FENDT

TRACTORES

así es la tecnología ¡usted elige!



MEZCLADORA

Innovación, rapidez y fiabilidad para obtener una ración perfecta

**BATERÍAS
CORREAS
CRUCETAS
TRANSMISIONES
TORNILLERÍA
RODAMIENTOS
COMPRESORES
ASIENTOS
HERRAMIENTAS
FILTROS**



La precisión es posible

OFERTA HASTA EL 31 JULIO	€uros
ACEITE HIDRAULICO 5 litros.....	10,00
GRASA CALCICA QUAKER STATE 5 Kgs. 1,20 €/ Kg. 20 Kgs. 0,95 €/ Kg. 50 Kgs. 0,85 €/ Kg.	
CARTUCHO GRASA M.F. 400 G....	2,15
BOMBAS TRANVASE GASOLEO 12V y 220V.....	25% dto.
PREFILTRO GASOIL PARA DEPOSITOS.....	56,50
SOPLADOR AIRE KOMATSU.....	184,00
BATERIA MOTOR RIEGO AFA 88A	71,83
.....AFA 100A	76,00
2ª MARCA DE VARTA	

LOS PRECIOS NO INCLUYEN I.V.A.

Sistema de Guiado Inteligente

LH Swath XL



G.P.S.
Robusto y preciso

**Este año
no se
adjudicarán
derechos de
la reserva
nacional de
prima de
ovino-caprino
y de vacas
nodrizas
con efectos
a partir de
2007**



ASAJA estima la cosecha de cereales en 650.000 ó 700.000 toneladas

La organización recomienda no vender de forma inmediata y esperar a que se estabilice el mercado

La cosecha de cereales de otoño-invierno, que hace unos meses se preveía abundante, se ha visto truncada por la desfavorable evolución del tiempo de los meses de mayo y junio, con exceso de calor y falta de precipitaciones.

El presidente regional de ASAJA, Donaciano Dujo, señaló que aunque aún falta un mes para cosechar en buena parte de la provincia, la de este año no va a ser una buena cosecha.

Dujo recordó las optimistas perspectivas que a este propósito aventuró el presidente de la Comunidad allá por abril, en las que incluso se refirió al “campazo” que había en Castilla y León.

“Todo depende del calor y la pluviometría de los próximos días, pero a fecha de hoy la perspectiva se cosecha en el centro y sur de la provincia es de media a baja”, aseguró.

Así, frente a las previsiones de la Comisión Provincial de Estadística, que hablan de casi un millón de toneladas de producción entre secano y regadío - a pesar de que se trata de simples



estimaciones según se advierte desde la Junta-, desde ASAJA se prevé que la cosecha se quedará en 650.000 toneladas, 700.000 como mucho.

Y es que ambos factores, calor y sequía, han repercutido negativamente en el último periodo del ciclo vegetativo de los cultivos, viéndose afectados tanto el cereal como los forrajes.

Por lo que respecta a los regadíos, en la cuenca del Pisuerga se garantiza la campaña de riego hasta el 1 de septiembre, “por lo que dependiendo de si llueve o no, la cosecha podrá ser buena, deficitaria o catastrófica”, explicó Dujo.

ASAJA estima que el mercado se debería estabilizar en precios razonablemente superiores a los que ahora están cotizando, por lo que recomienda que se almacene la producción al menos hasta que se estabilice el mercado, ahora claramente distorsionado por las ventas que se realizan de forma inmediata. Así, desaconseja hacer ventas con “precio abierto” en las que no existe ninguna garantía sobre el precio final.

REMOLACHA



Las labores de extracción de remolacha en la zona de Campos-Nava afectada por el problema comenzaron a mediados de mayo y se han resuelto con una gran celeridad. En la imagen, una tolva descargando remolacha en Villaumbrales, una de las zonas donde se han realizado los trabajos. Debajo, los presidentes regional y provincial de ASAJA, Donaciano Dujo y Alfonso Núñez, junto a dos remolacheros afectados por el cierre de las azucareras, cada uno de los cuales optó por una solución distinta de las que ASAJA consiguió tras una dura negociación.

“Upa y Coag se han vendido a la industria en el conflicto de la remolacha de La Nava”

El balance del traslado de la raíz al Sur es muy positivo - Se ha llevado la mitad de la producción pendiente de sacar y se ha pagado a 44 euros

CP / Redacción

El presidente regional de ASAJA, Donaciano Dujo, hizo un balance positivo tras analizar los datos con los que se ha cerrado el proceso del traslado al Sur de la remolacha pendiente de sacar de la Nava.

Dujo explicó que han sido 4.000 toneladas (la mitad de las de derechos que quedaban por sacar) las que se han llevado para ser molturadas en Andalucía, para la que se ha obtenido un precio de 44 euros.

“Lo importante es que se han consolidado los derechos de pago, independientemente de si los remolacheros afectados han optado por trasladarla al Sur o no, y además han obtenido un buen precio”.

El presidente de ASAJA explicó que “nos costó mucho conseguir ofrecer estas opciones a los remolacheros” y recordó los momentos de tensión vividos, las reuniones, las conversaciones telefónicas, las



concentraciones y encierros para conseguir que se molturase la remolacha.

Igualmente significó que “en el camino nos hemos encontrado no sólo con los impedimentos de Ebro, sino con los de Upa y Coag, sus mentiras, su demagogia y su falta de educación, corresponsabilidad y apoyo, que en todo este periodo se han dedicado a ponernos zancadillas y en contra de la opinión pública y

Ebro”. Además citó otros inconvenientes como el del coste del transporte o el de no molturar la remolacha, que paga el sector remolachero español, o la necesidad de contar con la aprobación de los agricultores del Sur, que han cedido la parte de sus derechos que les sobraba donde han entrado los derechos de los remolacheros de Palencia. A ambos colectivos agradeció su solidaridad

“Lo que siento es que Upa y Coag se hayan vendido a la industria o sean cobardes o quieran pelear en contra del sector y de Asaja; eso es lo vergonzoso de esta situación”, lamentó Dujo.

Por último tuvo palabras de felicitación para los cultivadores de La Nava, por su unión, apoyo y defensa del sector que, “acompañados por técnicos de esta casa, han logrado su objetivo de manera consensuada”.

REMOLACHA

LAS OPINIONES DE LOS AFECTADOS



Para **Jesús M° Cabrera** el tener la opción de llevar la remolacha al sur ha supuesto un alivio. “Lo importante era quitarnos la remolacha. Hice cálculos y como la planta estaba sana, decidí que me salía mejor sacarla para molturar. Hemos tenido un arranque perfecto, las labores se han desarrollado con rapidez, y ahora puedo sembrar girasol”. Tras el conflicto, este joven agricultor lamenta “la tozudez de Ebro que no ha mirado por un sector que atraviesa tiempos de cambio”.



Macario Trigueros es uno de los remolacheros que han decidido acogerse a la ayuda de 32,86 euros y dejar la remolacha en la tierra. “Yo tenía poco pendiente de sacar, y opté por dejarla. Por lo menos se ha salvado la campaña y los derechos. No hemos ganado, pero la culpa ha sido de la fábrica. Yo he estado en las concentraciones, en el encierro, en las reuniones, porque consideré que debían darnos una solución digna y teníamos que reivindicar nuestros derechos para tener las mismas opciones que el resto”.

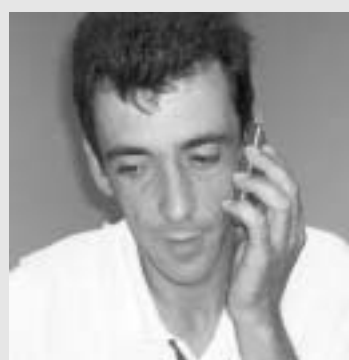

“Doy las gracias a ASAJA porque desde el principio nos abrió las puertas, independientemente del colectivo al que pertenecíamos”, dice **César García**, uno de los agricultores de Villaumbrales afectado por el cierre de La Bañeza que optó por trasladar la raíz a Andalucía. Recuerda la angustia vivida durante el conflicto “cuando veíamos que a algunos nos iba a suponer la ruina” y lamenta que “algunos han negociado por detrás, pactando con Ebro con antelación sin contar con nosotros”.

CEREADUEY
EL HIPER DEL CAMPO

CEREADUEY
junto a AGROPAL
C/ Francia, P-52 - Políg. Industrial - Palencia
Tl. 979 185 727

gracias por tu confianza

venta media diaria

Mes	venta media diaria
ene '06	~1.5
feb '06	~2.5
mar '06	~3.5
abr '06	~4.5
may '06	~5.5

¡BUENAS NOCHES!
HIPER CEREADUEY
MERCADO



El auditorio de Caja España registró un lleno absoluto en la asamblea general de ASAJA.-

Núñez reivindica soluciones a la crisis de precios del sector

Durante la asamblea general de ASAJA propuso los cultivos energéticos como posible alternativa para rentabilizar las explotaciones

El presidente provincial de ASAJA, Alfonso Núñez, reivindicó durante la asamblea general de la organización soluciones a la crisis de precios que viven todos los sectores agrícolas y ganaderos de la provincia y planteó los cultivos energéticos como una posible alternativa.

CP/ Redacción

Tras la aprobación de todos los puntos incluidos en el orden del día de la asamblea general celebrada el día 15 de junio (ejercicio económico de 2005, presupuesto para 2006 y ratificación de nueva directiva), el informe del presidente centró la atención de los más de 500 socios que acudieron a esta convocatoria, llenando el auditorio de Caja España.

Alfonso Núñez no escatimó las críticas hacia las administraciones, tanto central como autonómica, en asuntos como los riegos, la ganadería, las

nuevas normativas y la crisis de precios. "Los precios de nuestros productos están por los suelos: cereales, carne, leche, hortalizas, mientras que los fertilizantes y combustibles nunca han estado tan caros", denunció. En este sentido, reivindicó soluciones para rentabilizar las explotaciones que, según el presidente de ASAJA, bien pueden pasar por los cultivos energéticos, uno de los asuntos que centrarán las esperadas jornadas "Palencia en el 2000".

Igualmente exigió a los organismos competentes una solución, a través de las presas

del Valdivia, para poner fin a la incertidumbre del sector en cada campaña de riego, y criticó el desenlace en torno a Castrovido.

Núñez salió en defensa del sector ganadero, recordando el nefasto último plan lácteo que condenó a las explotaciones de futuro y reprochó la presión administrativa que sufren los ganaderos.

En el capítulo de críticas el presidente de ASAJA no olvidó la normativa "y las barbaridades que se esconden detrás de la condicionalidad que están consolidando plagas como la nefasia y el garrapaticillo".

El tono del responsable de la organización se volvió más optimista al recordar los logros de ASAJA a lo largo del último año. Por un lado, la inclusión de

la mayor parte de la provincia en los beneficios establecidos por la sequía del año pasado, y por otro, el desenlace al problema de los remolacheros de La Nava "que con su lucha han defendido la dignidad del sector agrario".

Alfonso Núñez no quiso cerrar su intervención si dedicó unas palabras de agradecimiento a la labor efectuada por Donaciano Dujo en los últimos ocho meses al frente de ASAJA-PALENCIA "por su dedicación y entrega para mejorar la agricultura y la ganadería, realizando un trabajo impagable con una generosidad muy poco común".

Igualmente tuvo palabras de reconocimiento a los trabajadores de la casa "inmersos en una locura administrativa desde la implantación del Sig-Pac".



La nueva directiva de ASAJA-PALENCIA, cuyos miembros aparecen en la imagen, fue ratificada durante la asamblea.-

Dujo exige medidas para bajar el precio del gasóleo y los fertilizantes

CP/ Redacción

El presidente regional de ASAJA, Donaciano Dujo, fue el encargado de clausurar la asamblea general con un discurso que sirvió para exigir al Gobierno “medidas que rebajen el precio del gasóleo y los fertilizantes, de la misma forma que emplea métodos para bajar los precios del cereal y la leche”.

Dujo denunció ante un nutrido auditorio la situación crítica que atraviesa el campo gracias, por un lado, al acuerdo del gasóleo que firmaron Upa y Coag con el Gobierno. “Los tres han dejado a los agricultores en la calle. Upa y Coag se han vendido al Gobierno por un gasóleo caro”. Por otro lado, el presidente de ASAJA en Castilla y León se refirió a las pèri-



das económicas de 700 millones de pesetas que ha provocado la reforma de la PAC en la provincia con medidas como la modulación, el desacoplamiento parcial o el Artículo 69.

Igualmente defendió al sector ganadero, y pidió a Valín y Herrera que obliguen a la

industria a pagar la leche a un precio justo. En este sentido aprovechó para rechazar el nuevo plan de reestructuración “que sólo permite comprar y vender al Estado”.

Por último, explicó las motivaciones que le han llevado a encabezar la candidatura a

las elecciones de impositores a Caja España. “Quiero evitar que sean los partidos políticos quienes utilicen a las cajas para su provecho y dar subvenciones a sus amigos. Pretendemos que Caja España no sea política, y que se haga una buena obra social”.

SORTEO DE VIAJES DE ASAJA

<p>PAC DESTINO CULLERA</p> <p>NOMBRE</p> <p>José Antonio Tejedor Muñoz Miguel Núñez Pastor José Luis Iglesias Martínez Alberto García Calleja C.B. Hermanos Sancho</p>	<p>PAC DESTINO ZARAGOZA</p> <p>NOMBRE</p> <p>Rubén Diez Liquete Jesús Ángel Reca Escudero Felicísimo Gutiérrez Andrés</p> <hr/> <p>SEGUROS AGRARIOS / D. CULLERA</p> <p>NOMBRE</p> <p>José Fernando Cabrera Villa Álvaro Martín Plaza</p>	<p>CONTRATO REMOLACHA DESTINO CULLERA</p> <p>NOMBRE</p> <p>Javier Atienza Manrique Jesús Diez Martín</p> <hr/> <p>ASISTENCIA ASAMBLEA DESTINO CULLERA</p> <p>NOMBRE</p> <p>Miguel Ángel Santiago Pastor J. Alejandro Pérez Diez</p>
--	---	---

ESTE VERANO POR FIN APRENDERÁS INFORMÁTICA

En ASAJA hemos preparado un curso de "Informática aplicada a la agricultura" para que no desaproveches las vacaciones

FECHAS:
DEL 10 DE JULIO
AL 31 DE
AGOSTO

HORARIO
DE 10 A 13,30
HORAS

DIRIGIDO A:
SOCIOS Y
FAMILIARES
DE SOCIOS
(ENTRE 16 Y 65
AÑOS)



¡APÚNTATE YA!
LAS PLAZAS SON LIMITADAS

TEMAS:
INFORMÁTICA
CONTABILIDAD
AGRARIA
INTERNET

LUGAR:
PALENCIA

PLAZAS
15

**DIPLOMA DE LA
JUNTA**

Las obligaciones fiscales se deben presentar en ASAJA del 1 al 20 de julio

CP Redacción

Desde el día 1 hasta el día 20 de julio, está abierto el plazo para la presentación de las obligaciones fiscales del segundo trimestre, como son el IVA (modelo 300 y modelo 310) y las retenciones del impuesto de personas físicas (Modelo 110 y 115), además de los pagos fraccionados (modelo 130 y 131), en caso de estar obligados.

ASAJA-PALENCIA ofrece a todos sus asociados la posibilidad de realizar el trámite y presentación de esta documentación informando y asesorando en todo necesario. La organización agraria ASAJA aconseja a sus asociados que acudan a nuestras oficinas y se informen antes del día 20 de julio.

Igualmente advierte de la conveniencia de no esperar al último día, así como de tener en cuenta las siguientes anotaciones

ACOGIDOS AL RÉGIMEN GENERAL DE IVA.

-Presentación del MODELO 300 de I.V.A.
-Se deberán tener en cuenta todos los gastos e ingresos computados en los meses de abril, mayo y junio, así como los bienes de inversión realizados, y subvenciones.

ACOGIDOS AL RÉGIMEN ESPECIAL SIMPLIFICADO DE IVA.

-Solo para aquellos Ganaderos Independientes, y explotaciones cedidas en régimen de arrendamiento, deberán declarar los ingresos y bienes de inversión referidos al tercer trimestre, reflejándolos en el MODELO 310.

DECLARACIÓN DE RETENCIONES PRACTICADAS

-Para todos los agricultores y ganaderos que bien realicen retenciones a trabajadores, o

REDUCCIÓN DE MÓDULOS PARA LA CAMPAÑA 2005

ACTIVIDAD	MÓDULOS IRPF 2005*	MÓDULOS IRPF 2004
Cereal y leguminosas	0,19 en la provincia 0,13 en el Cerrato	0,26
Bovino de carne extensivo	0,17	0,26
Bovino de cría extensivo	0,21	0,42
Ovino y caprino de carne ext.	0,27	0,42
Ovino y caprino de leche ext.	0,24	0,37
Colmenas	0,16	0,32

*Estos índices son los que se aplican a los ingresos de 2005

hayan realizado alguna factura de compras con retenciones deberán declararlo en el MODELO 110.

-En el caso de poseer algún local arrendado (por el que se paguen rentas) y este afecto a la explotación deberán realizar el MODELO 115 con el ingreso de las retenciones a la Agencia Tributaria

PAGO FRACCIONADO MODELO 130,131

-Solo en caso de actividades obligadas al pago fraccionado, (recordamos que en la actividad agraria y ganadera, se está exento), se deberá presentar el correspondiente modelo 130 ó 131 referido al segundo trimestre.

La Cámara dota de maquinaria a las juntas agropecuarias con las ayudas de la Diputación

CP / Redacción

La Cámara Agraria Provincial ha firmado por quinto año el convenio con Diputación en virtud del cual la institución ha aportado una cantidad de 65.000 euros que el organismo cameral destinará a la dotación de maquinaria en las juntas agropecuarias locales.

El presidente de la Cámara Agraria, Santiago Sánchez, mostró su satisfacción por el incremento de hasta un 60 por ciento en la aportación que recibe de Diputación. "En un principio las inversiones procedentes de los convenios iban destinadas a arreglar las delegaciones, pero una vez completado este proceso, el dinero sirve para cubrir las necesidades de maquinaria en respuesta a las solicitudes que recibimos de las juntas agropecuarias locales", explicó.

A principios de año la Cámara envía una carta a los presidentes de cada una de las

212 juntas para que expongan las necesidades de cada municipio. "Estamos muy satisfechos porque hasta ahora hemos podido atender todas las peticiones. En concreto, este año se han demandado cuatro máquinas desbrozadoras para luchar contra los incendios y limpiar las parcelas invadidas por maleza y matorrales, en cumplimiento con la nueva normativa de la PAC que se enmarca en la condicionalidad", indicó Sánchez Céspedes. "Es una manera de amortizar la importante inversión que supone este tipo de maquinaria, que pueden utilizar todos los agricultores de cada pueblo y que supondrían un descalabro en la economía de una pequeña explotación si tuvieran que comprarla individualmente".

OTROS OBJETIVOS

Los abrevaderos, los muelles de carga de maquinaria, la compra de rodillos o de placas solares para básculas son otros



El presidente de la Diputación (centro) y el titular de la Cámara Agraria (dcha.) durante una visita a los campos de ensayo.-

objetivos que cubren estas inversiones.

Además del convenio con Diputación, la Cámara Agraria recibe ayudas económicas de Medio Ambiente y de Agricultura. Gracias a ellas puede lucharse contra las plagas que afectan a los cultivos o se acondicionan los estanques naturales.

"Mientras las juntas agro-

pecuarias locales nos comunican sus necesidades la Cámara luchará por atenderlas. A través del convenio con Diputación hemos demostrado que ofrecemos un buen servicio a los municipios de la provincia. Además es de agradecer que todos los grupos con representación en la institución provincial apoyan este convenio", añadió Santiago Sánchez.

REQUISITOS DE BUENAS CONDICIONES AGRARIAS Y MEDIOAMBIENTALES II

MEDIO AMBIENTE

-No realizar labores de rastrillado o empacado de rastrojo de cereal, con máquinas que carezcan de dispositivos para ahuyentar la fauna silvestre, desde una hora después de la puesta del sol y hasta una hora antes del amanecer

CONSERVACIÓN DE LA MATERIA ORGÁNICA DEL SUELO

-No se podrán quemar los rastrojos salvo que la quema haya sido autorizada por razones fitosanitarias.

-Con el fin de prevenir los incendios, en las parcelas de cultivos anuales situadas a menos de 400 metros de una masa forestal cuya extensión sea superior a 5 hectáreas, se deberán realizar, tras la cosecha, franjas perime-

trales de una anchura mínima de 3 metros. Además, si la parcela es colindante con la masa forestal o con un casco urbano, la anchura de la franja en los lados colindantes será de 20 metros como mínimo. Esta medida deberá realizarse en los 15 días siguientes a la cosecha y siempre antes del 30 de agosto.

Quedarán exceptuadas de este requisito las explotaciones que realicen siembra directa en la totalidad de la explotación.

GARANTIZAR EL MANTENIMIENTO DE SUPERFICIES AGRÍCOLAS

-mantenimiento de pastos permanentes. Las superficies de pastos permanentes deberán mantenerse en condiciones adecuadas, evitando su degradación y su invasión por matorral. Para

ello se optará por mantener una carga ganadera efectiva adecuada que será siempre igual o superior a 0,1 UGM/Ha o por realizar labores mecánicas de mantenimiento o por una combinación de ambas. Asimismo cada año deberá desbrozarse un mínimo del 5 por ciento de la superficie de pastos cubierta de matorral, sin que se llegue a reducir dicha cubierta a menos del 5 por ciento.

EVITAR EL DETERIORO DE LOS HÁBITATS

-Las explotaciones ganaderas en estabulación permanente o semipermanente deberán disponer de depósitos de capacidad suficiente y estanques para el almacenamiento de estiércoles y purines.

No obstante estas instalaciones podrán sustituirse por un lugar de almacenamiento de estiércoles y residuos para su posterior uso como abono, en una zona debidamente adecuada de la explotación, que se ubicará a una distancia no inferior a 500 metros del casco urbano y a una distancia mínima de 100 metros de corrientes naturales de agua, pozos y manantiales de abastecimiento, depósitos de agua potable, zonas de baño tradicionales o consolidadas y viviendas.

EVITAR LA EROSIÓN DEL SUELO

-No se podrá labrar la tierra con una profundidad superior a 20 centímetros entre la fecha de recolección y el 1 de septiembre, en parcelas sembradas con cultivos herbáceos de invierno

LA POLÍTICA AGRÍCOLA COMÚN EN DETALLE (III)

Eugène Leguen de Lacroix e Isobel Maltby

En los años noventa la PAC experimentó muchos cambios importantes. Los límites en la producción contribuyeron a reducir excedentes y por primera vez se hizo hincapié en una agricultura respetuosa del

medio ambiente. Los agricultores tuvieron que prestar más atención al mercado, al tiempo que recibían ayudas directas a la renta, y responder a las nuevas prioridades del público.

LA PAC DE HOY EN DÍA

Este cambio de orientación de la PAC añadió un elemento nuevo y esencial: una política de desarrollo rural, que fomentaba muchas iniciativas rurales y al mismo tiempo ayudaba a los agricultores a diversificar su producción, mejorar la comercialización de sus productos y reestructurar sus empresas de forma diferente. Se puso límite al presupuesto para tranquilizar a los contribuyentes, que temían que los costes de la PAC pudieran dispararse. En 2003 se acordó otra nueva reforma fundamental.

Los agricultores ya no obtienen las ayudas simplemente por producir alimentos. La PAC de hoy evoluciona en función de la demanda. Tiene plenamente en cuenta las inquietudes de los consumidores y contribuyentes, al tiempo que deja libertad a los agricultores de la Unión para producir lo que pide el mercado.

En el futuro, la inmensa mayoría de la ayuda a los agricultores se pagará independientemente de qué o cuánto produzcan. Antes, cuanto más producían los agricultores, más subvenciones recibían. Con el nuevo sistema, los agricultores seguirán recibiendo ayudas directas a la renta para mantener la estabilidad de sus ingresos, pero el vínculo con la producción se ha eliminado.

Además, los agricultores tendrán que respetar una serie de normas medioambientales, de inocuidad de los alimentos y de bienestar de los animales. Los agricultores que incumplan estas normas verán reducirse sus ayudas directas (una condición conocida como «condicionalidad»). La ruptura de la relación entre ayudas y producción (generalmente denominada «disociación») hará más competitivos a los

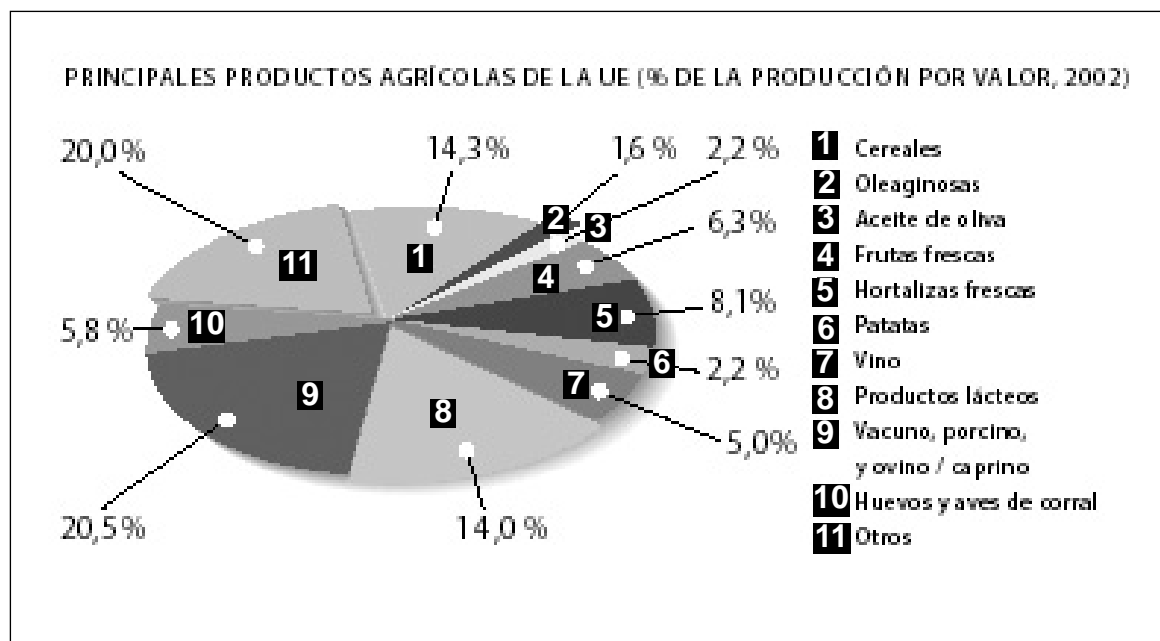

agricultores de la UE y los orientará más hacia el mercado. Podrán optar por producir en función de lo que les resulte más rentable y al mismo tiempo disfrutar de la estabilidad de ingresos necesaria.

Esta serie de reformas configuran un futuro más prometedor para la PAC de hoy, haciendo más visible su valor para toda la sociedad.

3.- UN HISTORIAL INTACHABLE

Las mejoras de la eficacia agrícola y los incentivos que ofrecía la PAC dieron lugar a un considerable incremento de la producción de alimentos desde los años sesenta en adelante. Se produjeron mejoras muy importantes en los niveles de producción y de autoabastecimiento. Al mismo tiempo, aumentaron los ingresos agrícolas, ayudados en muchos casos por el crecimiento del tamaño de las explotaciones, ya que algunos agricultores abandonaron el sector y las explotaciones se fusionaron.

PRODUCIMOS CASI DE TODO

Europa cuenta con una geogra-

fía y un clima que le permiten producir casi todos los productos agrícolas y es considerada líder mundial en varios productos, como el aceite de oliva, las carnes, el vino, el whisky y otras bebidas alcohólicas. Sin embargo, la UE es también el principal importador de muchos tipos de productos diferentes.

Estas ventajas naturales, unidas a los beneficios de la PAC, hicieron que rápidamente mejorase la productividad, se incrementase la producción, se garantizase la inocuidad de la mayor parte de los alimentos y se acabasen acumulando excedentes de muchos productos agrícolas.

Hubo que sacar los excedentes del mercado para evitar el hundimiento de los precios. Esto se consiguió concediendo ayudas al almacenamiento de productos (el sistema de intervención pública) o exportando los productos, con ayudas, a terceros países.

Durante los años ochenta y noventa, la UE introdujo medidas políticas para intentar limitar la producción de productos excedentarios. Se recu-

rió a diferentes medidas: la retirada de tierras de la producción, al principio voluntaria, luego obligatoria, para que los agricultores dejaran una parte de sus tierras en barbecho; las cuotas establecidas para la producción de leche, con penalizaciones por los rebasamientos; los límites a la superficie cultivada o al número de animales por los que un productor podía solicitar ayudas. Poco a poco estas políticas fueron dando su fruto y se redujeron los excedentes.

Las reformas de la PAC en los años noventa, en parte como resultado del acuerdo celebrado en 1995 con la Organización Mundial del Comercio (OMC), redujeron la capacidad de la UE de utilizar subvenciones a la exportación (es decir, de compensar a los exportadores por exportar productos a precios del mercado mundial inferiores a los de la UE).

Gracias a estas iniciativas políticas, la UE redujo el uso de las subvenciones a la exportación, al tiempo que mantenía e incluso aumentaba sus exportaciones agrícolas.



ASAJA Castilla y León,
Correduría de Seguros, S.L.

seguros



Seguros de tractor, remolque
y cosechadoras.

Seguros de coches, motos, ciclomotores
y vehículos en general.

Seguro de accidentes.

Seguro de accidentes para
asalariados del campo.

Seguros de vida.

Seguro médico privado.

Seguro de baja diaria
por enfermedad o accidente.

Seguro de caza.

Seguro de la vivienda
(pisos y vivienda rural).

Seguro de naves agrícolas
y estabulaciones ganaderas.

Seguro responsabilidad civil
para el ganado y perros de guarda.

Planes de pensiones y de jubilación.

Seguros en general.

TRABAJAMOS CON LAS
MEJORES COMPAÑÍAS
DE SEGUROS

CONSULTA PRECIOS
Y CONDICIONES, SIN
COMPROMISO, EN LAS
OFICINAS DE ASAJA



**MAQUINARIA****VENTAS**

Vendo cosechadora New Holland 1540 segando con repuesto. Telf. 979 741591 (noches)

Vendo Barreiros 554. Telf. 979 842393 (noches) y 697 323814

Vendo motor Ditter 16 CV, 1 cilindro. Telf. 979 748266

Vendo cusquilder 4 m. abatible. Telf. 653 782198

Se venden ruedas estrechas con discos 11,2-38 para John Deere 2130 o similar; sinfín de estaca de 145 de diámetro hidráulico; motor de regar Campeón de 3 cilindros 45 CV. Telf. 659 965020

Vendo rotobator Girospie 2,5 de ancho, un arado de ballesta Kneverland. Telf. 606 572011

Vendo milagroso de 8 brazos. Telf. 615 188270

Vendo cinta eléctrica de 8 m de larga. Telf. 979 808212 (Husillos) y 605 911489

Vendo empacadora John Deere 342 con carrito recogedor de fardos en muy buen estado. Telf. 979 830152

Vendo remolque bañera de 12 TM. Telf. 659 655136 y 656 260106

Vendo remolque esparcedor de estiércol JF, 5.000 kg. Telf. 660 567266

Vendo sembradora neumática de 6 filas para remolacha, maíz y girasol, picadora de maíz de un lineo, peine Gaspardo de segar alfalfa. Telf. 609 489679

Vendo rotoempacadora, empacadora grande, chisel de 11,

milagroso, sembradora neumática de 8 líneas, sembradora patatas, acondicionadora, abonadora arrastrada, arado reversible, limpiador de remolacha, arado Crone fijo 5 palas, subsolador, empacadora pequeña, tractor Zetor 160 CV, Ursus y Belarus, Massey Ferguson 1195. Telf. 609 489679

Vendo John Deere 6910, 5 años, y remolque autocargado de forraje Lacasta P-31 con 5 años. Telf. 600 091508

Vendo cosechadora IASA corte 2,80, abonadora Aguirre de 500 kg, remolque de 6.000 kg, hilerador Mundi de 4 soles. Telf. 979 842052

Vendo máquina automática de sembrar patatas; rotabator de azadas, rotabator de punzones, Vicón de 1.000 kg., cusquilder de 3 m. de ancho, arado de 2 rejas hidráulico, sinfín de 8 m., 2 trillas y carro de mulas, bolba de regar de 130.000 l., cinta de 8 m., remolque hidráulico con volquete y desmontable de 11.500 kg., remolque hidráulico con volquete y desmontable de 7.000 kg. (ambos con papeles), arado fijo de 3 rejas extrafuerte, sulfatadora Ardí de 900 l. con marcaespumas, grada de 19 brazos con rodillo, remolque de 1 eje, molino eléctrico. Telf. 679 450227

Vendo cosechadora de patata Samro. Telf. 609 244242

Vendo carretilla de sulfatar de 100 litros con motor. Telf. 649 836223

Vendo 2 empacadoras de paquete pequeño. Telf. 979

844637

Vendo empacadora Bayer 262 con carro hidráulico 1.300 euros. Telf. 979 885003

Vendo cosechadora de cereal y legumbres Clayson Santana 1520. Telf. 979 151763

Vendo tractor Same Laser 100 y 2 remolques, 1 de 6 TM y otro de 8 TM, abonadora de 1.000 kg. Telf. 979 783254 y 660 548173

Vendo remolque de 9.000 kg., 2.850 euros. Telf. 979 152146 y 636 015940

COMPRAS

Compro cosechadora New Holland 1550. Para desguace. Telf. 979 797861

AGRICULTURA**VENTAS**

Vendo alfalfa en redondos. Telf. 979 842393 (noches) y 697 323814

Vendo vezas en paquetón agrupado. Telf. 658 780297

Vendo 2 fincas de riego en Mazariegos, una de 4-18 y otra de 4,50 Has. Telf. 979 703046 y 646 312126

Vendo paja de guisante, cebada y trigo, paquetón grande. Telf. 651 150458

Vendo 22 paquetones de hierba y cebada con grano. Telf. 979 844637 (Villacidaler)

Vendo alfalfa en paquete pequeño. Telf. 686 668236

Cedo derechos de viñedo. Telf. 979 151763

Cedo derechos de viñedo, 2,3 Has. Telf. 653 841832

GANADERÍA**VENTA**

Vendo tanque de leche de 430 l. Alfa Laval. Telf. 979 842144
Vendo a particular o carnicero un Pinto, un Limusine y una Azul Belga, todos de 10 meses. Telf. 979 844637 (Villacidaler)
Vendo nave ganadera de 800 m cercada y rodeada de pastizal de 1 Ha; 400 ovejas con cupo y derecho a pastos y una casa. Telf. 979 810308 (de 3 a 6 por la tarde y de 10:30 a 12 por las noches)

Vendo sementales Assaf de alta producción. Telf. 625 164620 (Palencia).

VARIOS

Vendo vino de cosecha unos 600 cántaros. Telf. 979 770775 (mañanas de 9:30 a 12 mañanas y noches de 20 a 22 horas)
Vendo piso en la Avda. Valladolid 100 m, 4 habitaciones, 2 baños. Para entrar a vivir. Telf. 649 037232

Vendo un caballo de montura con 3 años. Telf. 979 840192
Vendo colmena con todo el equipo. Telf. 979 725940
Vendo hurones. Telf. 651 150458

Vendo piso Avda. Asturias Ed. Pryconsa, 3 habitaciones, salón, comedor, cocina amueblada, 2 baños completos, trastero, cochera. Telf. 646 707387



¡¡DISCOMTES BP + ASAJA = CALIDAD, SERVICIO Y PRECIO!!

TLF. PEDIDO: 979 75 23 36



DESDE LA ATALAYA

Recordando otros veranos



JOSÉ MARÍA RUIZ
Comentarista
agrario

Muchas profesiones ligadas a la agricultura tradicional han ido desapareciendo por la llegada de la mecanización del campo y caer en desuso aperos e instrumentos con los que se apoyaba la mano de obra del labrador. Sin duda uno de los aperos más emblemáticos ha sido el trillo, hoy desaparecido de nuestras eras. Por tanto, el oficio de trillero, ha desaparecido con la llegada de trilladoras y cosechadoras.

Así todo, el trillo ha estado en la labranza unos cuatrocientos años, ya que comenzó a utilizarse a mediados del siglo XVI y ha permanecido en muchas eras hasta bien sobrepasado la primera mitad del siglo XX.

El trillo, constaba de una plataforma construida con tabloncillos de madera de pino de cuatro o seis tablas curvadas en un extremo y se unían entre sí por medio de unos maderos travesaños sujetos con clavos. Según el destino del trillo, para una caballería o de pareja,

podía tener entre cuatro o seis tablas y la anchura podía oscilar entre los 75 y los 160 centímetros.

Por la parte inferior y plana del trillo, mediante unos instrumentos cortantes se hacían una serie de hendiduras en la de se introducían pequeñas piedras de sílex con el corte hacia fuera con una precisión realmente extraordinaria.

Había que tener una gran maestría para encajar -se decía enchiflar- las piezas de pedernal con una exactitud y precisión equidistante. Decía el refrán: la cuenta del trillo cada canto en su agujerillo, como ejemplo del orden de las cosas en su sitio.

Tuvieron fama los trillos fabricados en Astudillo, Dueñas y Becerril de Campos, pero la fama en la región se la llevaban los trilleros del pueblo segoviano de Cantalejo, donde llegaron a vivir cuatrocientas familias de este oficio. Además de la fabricación, se dedicaban a reparar los trillos que habían perdido o gas-

tado los pedernales y se sustituían por otros nuevos a golpe de mazo.

Podían cobrar por esa nueva "dentadura" alrededor de doce duros y por un trillo nuevo, dependiendo del tamaño entre quinientas y ochocientas pesetas. Los últimos trillos fabricados y vendidos contaron entre 2.300 y 3.000 pesetas.

Hoy se les puede ver en rústicas puertas de bodegas, en cerramientos de ganado o casetas de era y, en el mejor de los casos reconvertidos como mesas de diseños en el salón de una casa de campo o de ciudad, es cuestión de gusto. Se ha llegado a pagar como antigüedad hasta doscientas mil pesetas, si el trillo estaba en buen estado.

Si los viejos trilleros levantan la cabeza, no darían crédito al uso del trillo de la era, hoy entronizado en el salón de una casa con un cristal que le recubre. Las vueltas y revueltas que hemos dado sobre esas tablas para poder aparvar la trilla.

Viaje vacacional para socios de ASAJA y sus familiares a CULLERA (Valencia)

21 agosto- 28 agosto

LA RESERVA DE PLAZAS EN EL AUTOCAR SE REALIZARÁ POR RIGUROSO ORDEN DE INSCRIPCIÓN

Hotel Santa Marta****

-Precio Persona en hab. doble: 430 euros
-Precio niño (2-9 años): 273 euros
-3ª persona en hab. triple: 383 euros
-Precio persona en hab. individual: 549 euros

Incluido en el precio:

- Régimen de pensión completa (7 días)
- Comida extra del día 21 en Hotel Santa Marta
- Traslado de Palencia-Cullera y Cullera-Palencia
- Excursiones: visitas por la zona y playa, paseo en barca, etc.
- No se incluyen bebidas

¡¡¡ÚLTIMAS PLAZAS!!!

**Información: Tel. 979 752 344
(Rosa Liébana)**

Pase lo que pase, tu ganado asegurado a todo riesgo.



Atienda en cualquier oficina de Caja España o en
Línea España 902 365 024
www.cajaespana.es

**SEGUROS
GANADEROS**

**APRENDE
A VIVIR
TRANQUILO**

En Caja España sabemos las preocupaciones que puede ocasionar un negocio; por eso te presentamos los seguros agrarios y ganaderos que ofrecen las mejores coberturas y la atención de los profesionales más cualificados, para que de lo único que te tengas que preocupar es de sacarle el máximo rendimiento.

Caja España 
Damos soluciones