



Campo Salmantino

Suplemento para el Agricultor y Ganadero

Octubre 2015

Nº 22



CAMARA AGRARIA PROVINCIAL
DE SALAMANCA

En defensa de la verdad

Todos los datos para conocer la situación
de la Cámara Agraria de Salamanca

Oficina Central

Avda. de Lasalle, 131-135
C.P 37008 Salamanca
Teléfono 923 190720
asaja@asajasalamanca.com

Edita

ASAJA Salamanca

Dirección

Luis Ángel Cabezas

Técnicos

Rebeca Bustillo
Ana Santos
Encarna Cordero
Elena Conde
Marisa Sánchez
Jaime García
José Ignacio Hernández
Juan Escribano
Manuel Hernández
Alberto Martín

Maquetación y textos

ASAJA Salamanca
José Manuel Blanco

Fotografía

ASAJA Salamanca
José Manuel Blanco
Pixabay

Impresión

Ediciones y Publicaciones
Astorganas S.A.

Publicidad

ASAJA Salamanca

Depósito Legal

S.478_2013

Aviso

Campo Salmantino no comparte ni avala, necesariamente, las opiniones expresadas en los trabajos publicados por las personas entrevistadas o colaboradores, que son recogidas a título informativo. Queda prohibida la reproducción total o parcial de los artículos de esta revista sin autorización.

**El precio de los fertilizantes**

Hasta las propias empresas distribuidoras están sorprendidos por la subida que se ha aplicado este año a los fertilizantes, cuando el petróleo se paga a 37 euros el barril, cuando hace un año su precio era de 110. Una subida que nadie entiende pero que vuelve a masacrar al agricultor, aumentándole sus costes de producción.

**Ataque de Lobos**

Los ganaderos de Las Arribes, hartos de levantarse cada mañana con el miedo en el cuerpo por la incertidumbre de saber si cuando lleguen a sus explotaciones el lobo ya haya matado a sus animales, han decidido rebelarse públicamente contra el abandono que sufren por parte de la Junta de Castilla y León.

**El Plan Hidrológico del Duero**

La Confederación Hidrográfica del Duero vuelve a masacrar a los agricultores aprobando un Plan que conlleva menos agua para los regantes y más dinero a recaudar por la Administración a los agricultores. Se mantienen las restricciones a los sondeos y baja el presupuesto de inversiones considerablemente.

**El Plan Hidrológico del Duero**

La Confederación Hidrográfica del Duero vuelve a masacrar a los agricultores aprobando un Plan que conlleva menos agua para los regantes y más dinero a recaudar por la Administración a los agricultores. Se mantienen las restricciones a los sondeos.



El volumen de terneros que están llegando cada lunes al Mercado de Ganados de Salamanca. El día de San Mateo fueron 3.700 y la cifra desbordó a la Diputación. El atasco se veía venir desde hace tiempo y los ganaderos locales son los más perjudicados.

COMITÉ PERMANENTE ASAJA

Presidente: Luis Ángel Cabezas Tetilla
Vicepresidente I: José Miguel Sánchez Carabias
Vicepresidente II: Juan Francisco Recio Iglesias
Tesorero: Ricardo Escribano Sánchez
Secretario: José Antonio Alonso Castro

JUNTA PROVINCIAL ASAJA

Juan Carlos Mateos Benito
Juan Carlos Diego Barba
Fermín Sánchez López
José Miguel Carabias Jaén
Julián Juanes Fraile
Abelardo Santos Polo
Luciano Moro Peix
Valentín Rodríguez F. del Campo
Jesús Diego Ramos
Miguel Ángel Flores Rodríguez
Francisco Sánchez Hernández
Ubaldo Melchor Bernardos

José María Pérez Montejo
Luis Gonzaga García Ballesteros
Castor Fernández Navarro
Celestino Martín Sevillano
Isabel Pereña Ruano
Raúl del Brío Encinas
Francisco Javier Martín López
Manuel García Romero
Víctor Jiménez García
Aurelio Casado Norato
Carolino Vicente Vicente
Emilio Galache Sánchez

LA CARTA DEL PRESIDENTE

Defender al sector con honestidad y educación

Llevo más de tres años como presidente de ASAJA Salamanca, un cargo que acepté con el único objetivo de defender los intereses de los agricultores y ganaderos que forman parte de esta organización, y por tanto, también los intereses de todos los profesionales del campo.

Uno de los primeros problemas que me encontré estaba relacionado con la Cámara Agraria. Afronté unas elecciones siendo un desconocido para la mayoría de los agricultores y ganaderos, que sin embargo, respaldaron de forma mayoritaria la gestión de esta organización. Sólo una alianza sedienta de poder, liderada por un autoproclamado “salvador”, evitó que presidiéramos de nuevo esa entidad moribunda por culpa de la Junta de Castilla y León.

Durante estos años, les hemos dejado “trabajar”, que fue lo que nos pidió el “salvador”. El resultado es una deuda enorme. Cuando se han visto con el agua al cuello, han intentado buscar una mascarada para huir, conscientes de que en realidad, no eran salvadores sino quienes iban

a enterrar a la Cámara Agraria.

“Hay muchos carroñeros esperando el patrimonio de la Cámara Agraria

en sus cargos. Darle al Ayuntamiento de Salamanca todo el patrimonio de la Cámara Agraria, con un valor catastral según la Junta de Castilla y León de un millón de euros, por 140.000 euros, es engañar a las personas a las que, en teoría, debes defender. ASAJA Salamanca, por el respeto que tiene hacia los profesionales del campo, se negó a aceptar ese acuerdo.

Justificar este engaño siempre es complicado. A los responsables de la Alianza sólo se les ha ocurrido dimitir de los cargos, que no de la Cámara Agraria, para hacerlo. Y justifican tan “loable” decisión con una montaña de mentiras. Dicen que es el momento justo para hacerlo. Mentira, el instante justo, fue en el 2012 cuando lo hizo ASAJA y era el momento de hacer frente a los recortes desde la unidad. Sin embargo, ellos vieron la oportunidad de figurar...

Dicen que no han dimitido antes, para intentar salvar la Feria Agropecuaria. Otra mentira, porque desde hace dos años la Feria la organiza en solitario la Diputación de Salamanca. Su única aportación en estos dos años a la magnífica feria que tenemos para poner en valor el trabajo de los agricultores y ganaderos de Salamanca, ha sido la bochornosa y premeditada pitada que le dieron en la última inauguración a la ministra. El resultado de tan mag-

na aportación, será que en 2016 no venga la ministra a Salamanca y baje la repercusión de la feria a nivel nacional, e internacional...

Me siento orgulloso de defender al agricultor y ganadero de Salamanca. Y de hacerlo desde la educación, sin insultos, ni violencia. Soy padre, y me niego a enseñarles a mis hijos que las cosas se consiguen quemando banderas, tirando los yogures de los supermercados, o insultando a quienes piensan distinto. Creo que en estos momentos, lo que sobra es crispación y falta diálogo. Nunca he negado una reunión a nadie que me la ha pedido.

También es cierto que es imposible dialogar con quienes se creen en poder de la verdad absoluta, con aquellos que viven aferrados a un pasado de broncas dialécticas o al tradicional “y tú más” para ganar un titular en la prensa del día siguiente. En ASAJA Salamanca no estamos para desperdiciar energías en esas batallas, sino para defender y dar cada día los mejores servicios a los agricultores y ganaderos. Los profesionales del campo nos demandan resolver sus necesidades, que son muchas y complejas. Seguro que cometeremos errores, pero los fríos datos avalan esta línea de trabajo.

Quizás esté equivocado, pero creo que entre las preocupaciones de la mayoría de los agricultores y ganaderos, lo que ocurra con el patrimonio de la Cámara Agraria no está ni entre las veinte primeras. Por tanto, esto es una pelea de orgullo entre OPAs y Asociaciones, en la que personalmente creo que hace falta mirar más allá de nuestro propio ombligo, porque la imagen que estamos trasladando a los profesionales del campo, a nuestros socios, y a la sociedad en general, es nefasta, cuando en realidad, deberíamos estar unidos para evitar que masacren al sector primario como está ocurriendo en la actualidad. La reciente “marcha blanca”, nos ha demostrado que unidos, se consiguen más cosas, que haciendo la guerra cada uno por su cuenta.

Es cierto que algunos consideran que las OPAs, por ser quienes están presentes en el pleno de la Cámara Agraria, deben ser las legítimas herederas de su patrimonio. Sin embargo, las OPAs están allí por el apoyo que reciben de los agricultores y ganaderos, y que por tanto, son ellos quienes deben “heredar” ese patrimonio. Podemos discutir la forma en cómo deben recibirlo, pero no el destinatario. Y todos debemos marcarnos el objetivo de trabajar para conseguirlo, porque de lo contrario, hay muchos carroñeros, esperando al cadáver de la Cámara Agraria para devorar su patrimonio.



Luis Ángel Cabezas

CÁMARA AGRARIA

Las verdades de un convenio nefasto

¿La Alianza COAG-UPA quería engañar a los agricultores?

■ Rotundamente SI. La Alianza con Aurelio Pérez a la cabeza, llegaron a la Cámara Agraria afirmando ser los salvadores de dicha institución e insultando a sus predecesores, pero el convenio con el Ayuntamiento que pretendían firmar consistía en “regalar” el patrimonio de la Cámara Agraria, es decir 2.600 metros cuadrados en Salamanca capital valorados en un millón de euros, por sólo 140.000 euros, que es la cifra en la que estimaron la deuda actual de la Cámara.

Sólo la oposición de ASAJA Salamanca en la Comisión Delegada, lo ha impedido.

¿Por qué ASAJA valora el patrimonio de la Cámara Agraria en un millón de euros?

■ ASAJA Salamanca cifra en un millón de euros el valor del patrimonio de la Cámara Agraria porque ese es el valor catastral que otorga a dichos locales la Junta de Castilla y León, más exactamente la Consejería de Economía y Hacienda. Creemos que su precio de mercado estaría por encima de dicho valor.

Entonces, ¿qué sistema utilizó la Alianza COAG UPA para tasarlos en 140.000 euros?

■ Desconocemos el sistema utilizado por la Alianza para valorar tan miseramente dicho patrimonio. Seguramente “el salvador de la Cámara” apostó por el “págame la deuda y quítame el marrón que quiero irme a mi casa”.

¿Qué eran esas cláusulas sobre pisos de vivienda oficial protegida?

■ Eran las cláusulas más sospechosas de todo el acuerdo que quería firmar la Alianza. Desconocemos los intereses ocultos que pudieran tener para los líderes de la Alianza, pero no aportaban nada a los agricultores y ganaderos de Salamanca porque debían cumplir con las mismas exigencias que el resto de los salmantinos para entrar en los sorteos de esas viviendas.

¿Por qué eran pisos a construir en Vistahermosa?

■ No sabemos porqué la propuesta que pretendía aprobar la Alianza se limitaba a Vistahermosa, cuando el Ayuntamiento de Salamanca construye en estos momentos viviendas de protección oficial en tres barrios diferentes de la ciudad. Además, las viviendas de Vistahermosa están ya adjudicadas en un alto porcentaje, según los datos del Consistorio salmantino.

¿Cuál es el patrimonio que pretendía dilapidar la Alianza COAG-UPA en un suspiro?

■ La Cámara Agraria tiene en estos momentos un patrimonio compuesto por:

- 1.- Local de la sede de la Cámara Agraria en Paseo de Canalejas, de 600 metros cuadrados. La Junta estima que su valor catastral es de
- 2.- Local en la Carretera de Ledesma, de 460 metros cuadrados. La Junta estima que su valor catastral es de
- 3.- Una nave industrial en la calle Murcia, de 310 metros cuadrados. La Junta estima que su valor catastral es de
- 4.- Una nave en la calle Mediterráneo, de 1.212 metros cuadrados. La Junta estima que su valor catastral es de
- 5.- Parcela de terreno de 17 metros cuadrados en Pizarrales.

¿Dónde están situados los locales de Pizarrales?

■ Según la información que tiene ASAJA Salamanca, está es la ubicación de los locales en Pizarrales, junto a la Carretera de Ledesma, en la trasera de la iglesia.



¿Por qué tiene tanto interés el Ayuntamiento de Salamanca en dichos locales?

■ La Alianza COAG-UPA ofreció al Ayuntamiento de Salamanca un chollo inmobiliario, y como es normal, quiere aprovechar la ocasión. Nadie le puede culpar de eso. Es tal chollo que ni siquiera la oposición critica esa inversión de 140.000€ en época de crisis. Otra cosa son las formas utilizadas tras la negativa de ASAJA Salamanca.

CÁMARA AGRARIA

¿Es cierta la oferta de la Cámara de Comercio?

■ La Cámara de Comercio envió una carta anunciando que iba a hacer una propuesta a todas las Organizaciones Agrarias y días más tarde una propuesta por correo electrónico.

ASAJA Salamanca no ha valorado dicha propuesta al considerar que sólo obedecía a motivos políticos ajenos al sector primario de Salamanca.

¿Es cierto que ASAJA Salamanca estaba detrás de la oferta de la Cámara de Comercio?

■ Es rotundamente falso. Dicha afirmación obedece a la manipulación de la información realizada por parte de un medio de comunicación. Creemos que dicha manipulación obedece, al igual que la oferta de la Cámara de Comercio, a motivos políticos ajenos al sector primario, porque ni la Junta Directiva de ASAJA Salamanca, ni ninguna persona en su nombre, han mantenido contacto con la Cámara de Comercio por este tema u otro.

Entonces, ¿por qué Vicente de la Peña, ex presidente de ASAJA Salamanca asistió a la reunión donde la Cámara de Comercio formaliza esa propuesta?

■ En el año 2010, la Cámara de Comercio invitó a participar en sus reuniones como asesores sin voto a la Universidad de Salamanca, al Cónsul de Portugal y a la Cámara Agraria. En aquella época, Vicente de la Peña era el presidente de ASAJA Salamanca y de la Cámara Agraria. En 2012, dimitió como presidente de la Cámara Agraria tras el recorte de presupuesto de la Junta de Castilla y León, y poco después abandonó el cargo de presidente de ASAJA Salamanca, convirtiéndose en un socio más de base de esta Organización Agraria.

Desde entonces, su vinculación con la Cámara de Comercio obedece exclusivamente a motivos personales, ajenos a ASAJA Salamanca.

¿Y ASAJA Salamanca no ha hablado con ninguna institución del patrimonio de la Cámara Agraria?

■ El presidente de ASAJA Salamanca mantuvo a principio de la primavera pasada varias reuniones con dirigentes políticos de la Diputación de Salamanca para intentar llegar a un acuerdo que permitiera pagar las deudas de la Cámara Agraria y que el patrimonio económico sobrante llegará a los agricultores y ganaderos de Salamanca en los términos que siempre ha defendido esta organización agraria. Se habló con la Diputación al considerar que era la institución más vinculada al mundo rural. Las conversaciones no llegaron a buen puerto, porque el presidente de la Diputación, Javier Iglesias se desmarcó afirmando que “esta guerra no es mía”. Esas han sido las únicas conversaciones mantenidas por los responsables de ASAJA con instituciones públicas de Salamanca sobre el patrimonio de la Cámara Agraria.

Dimisión y otras mentiras del montón

¿Es cierto que los dirigentes de la Alianza han dimitido de la Cámara Agraria?

■ No. Es cierto que han enviado una carta a la consejera de Agricultura y Ganadería anunciando su dimisión, pero todavía no la han presentado al pleno de la Cámara Agraria, organismo que debe aceptarla para que sea efectiva.

Por ese motivo, de momento es un gesto para la galería y para ganar titulares en la prensa.

Pero, ¿Es cierto que se van a su casa?

■ No. Sólo han dimitido de los cargos de presidente, vicepresidente y secretario pero se mantienen como vocales en la Cámara Agraria. Es decir, lo que han hecho es algo así como “aquí os dejo el marrón pero no me voy por si todavía puedo rascar algo más...”.

¿Es cierto que dejan una deuda de 140.000€?

■ En estos momentos es casi imposible decirlo con exactitud porque aunque ASAJA Salamanca le ha pedido las cuentas en todos los plenos, Aurelio Pérez se ha negado a darlas con detalle. Siempre la ha cifrado en unos 110.000 euros pero que el acuerdo con el Ayuntamiento de Salamanca fuera por 140.000 euros, hace sospechar que esa cifra puede ser bastante más grande...

Tenemos confirmadas reclamaciones por valor de:

76.000 € de los trabajadores despedidos por la Alianza

20.000 € de los abogados de los trabajadores

6.000 € de IFESA

A lo que habría que añadir, el embargo de Ayuntamiento de Salamanca por impago del IBI. Se supone que también se deben otros impuestos como basura o luz. Quizás la Comunidad de Vecinos de la sede, con Hacienda...

ASAJA Salamanca estudia pedir una auditoría de los últimos tres años para conocer la deuda con exactitud.

Y ¿dónde va el dinero del local alquilado?

■ Es una incógnita. Ni siquiera la secretaria puesta por la Junta de Castilla y León lo conoce porque no tiene acceso a las cuentas bancarias de la Cámara Agraria, si es que la empresa paga de esa manera...

La Alianza deberá explicar cuánto cobra por ese alquiler la Cámara Agraria, dónde está ese dinero y por qué no se ha destinado a pagar, por ejemplo los impuestos municipales, para evitar el embargo que pesa sobre los bienes de la Cámara Agraria desde el pasado mes de mayo por parte del Ayuntamiento.

CÁMARA AGRARIA



Un futuro complicado

¿Qué está haciendo ASAJA Salamanca?

■ Tras conocerse la dimisión ante la prensa de los actuales presidente, vicepresidente y secretario de la Cámara Agraria, ASAJA Salamanca ha optado por mantener su línea de trabajo responsable, buscando el beneficio de todos los agricultores y ganaderos de la provincia, y trabajando en alternativas que permitan en primer lugar pagar las deudas y mantener el patrimonio de la Cámara Agraria en la provincia.

La principal preocupación de ASAJA Salamanca es conseguir generar el dinero suficiente para poder pagar a la mayor brevedad posible las deudas que se tienen con los tres trabajadores despedidos por Aurelio Pérez. Esta organización agraria considera que debe ser la principal prioridad de las personas que se hagan responsables de la Cámara Agraria de Salamanca.

¿Qué ha reunido ASAJA Salamanca con otras organizaciones?

■ ASAJA Salamanca ha mantenido reuniones con los representantes de la UCCL y la Asociación 19 de Abril en la Cámara Agraria, para intentar encontrar una vía de consenso que permita corregir de manera urgente la desastrosa gestión realizada por la Alianza para poder solventar las deudas de la Cámara y lograr que el patrimonio permanezca en Salamanca.

Asimismo, también ha mantenido contactos con la Junta de Castilla y León para analizar los posibles escenarios que se presentan en el futuro de la Cámara Agraria tras el abandono por parte de los dirigentes de la Alianza de sus responsabilidades.

¿Y cuál es la propuesta de ASAJA Salamanca para la Cámara Agraria?

■ La Junta Directiva de ASAJA Salamanca siempre ha mantenido que el patrimonio de la Cámara Agraria debe ser para los agricultores y ganaderos de esta provincia, que fueron quienes hace décadas lo adquirieron.

Ante la delicada situación de la Cámara Agraria de Salamanca, con deudas superiores a los 110.000 euros, generadas por la Alianza COAG-UPA en los escasos tres años que han ocupado el cargo, la única solución es vender parte de ese patrimonio para saldar de manera urgente las deudas, la mayor parte de ella con los tres trabajadores despedidos por el presidente de COAG, y los abogados que contrataron para defender su derecho a cobrar.

ASAJA Salamanca propone, con el objetivo de que los beneficiarios sean el mayor número posible de agricultores y ganaderos, que el resto del dinero obtenido por la venta del patrimonio se reparta entre todas las Juntas Agropecuarias Locales de Salamanca. Además, aquellos municipios que no pertenezcan o ya no tengan una JAL, podrá recibir parte del dinero, siempre que sea para proyectos como puntos sigfrito, abrevaderos, básculas, compra de maquinaria agrícola para uso colectivo...

Y si no hay acuerdo ¿quién se queda el patrimonio de la Cámara Agraria?

■ Si en un plazo aproximado de dos meses desde que se formalice la dimisión de la Alianza, no hay acuerdo entre las organizaciones agrarias que formen la comisión gestora, la Junta de Castilla y León puede designar una comisión liquidadora y quedarse ella con todo el patrimonio de la Cámara Agraria.

Tres años de alianza entre el caos y la ruina

¿Qué balance se puede hacer de la gestión de la Alianza en la Cámara Agraria?

■ Han sido tres años de alianza entre el caos y la ruina, que se resumen en:

1.- Venta de patrimonio. Han dilapidado unos 100.000 euros conseguidos con la venta del patrimonio de la Cámara Agraria.

2.- Despidos de los trabajadores. Desde el primer día fueron despidiendo a la plantilla de la Cámara Agraria para poder liquidarla.

3.- Aumento de la deuda. No sólo han vendido parte del patrimonio, sino que han endeudado a la Cámara Agraria en más de 110.000 euros.

4.- Embargos. Los impagos han llevado al Ayuntamiento de Salamanca a embargar el patrimonio de la Cámara Agraria y los abogados de los trabajadores están a punto de hacer lo mismo.

5.- Oscurantismo. Pese a las numerosas veces que el presidente de ASAJA Salamanca le ha pedido las cuentas a Aurelio Pérez en los plenos, éste nunca las ha entregado y se la limitado a dar cifras de “memoria”. Ni siquiera la secretaria nombrada por la Junta de Castilla y León ha tenido acceso a ellas.

6.- Insultos.- Desde el primer día que llegó a la Cámara Agraria, proclamándose “salvador”, se ha dedicado a insultar a los anteriores presidentes y al resto de los plenarios cuando no le han apoyado.

7.- Cobardía. Han presentado la dimisión por carta a la Junta de Castilla y León y ante la prensa, pero no en el pleno de la Cámara Agraria, que es el organismo que debe aceptarla.

Y lo más preocupante de todo es...

■ La delicada situación de la Cámara Agraria y la posible pérdida del patrimonio, no es lo peor de esta situación. Lo más alarmante de todo es que los responsables de una Administración Pública como es la Diputación de Salamanca, que gestiona un presupuesto enorme cada año, que presume de trabajar para el sector primario y que debe velar por los intereses de los ciudadanos que viven en la provincia, consideren que vender patrimonio, despedir trabajadores, no pagarle las indemnizaciones, o sufrir embargos por impagos, es una buena gestión y no duden en alabar y felicitar públicamente al “enterrador” de la Cámara Agraria.

¿Es o no es para preocuparse?

Entonces, ¿ha vendido patrimonio y pese a ello aumentó la deuda?

■ Si. La brillante gestión de los responsables de la Alianza al frente de la Cámara Agraria se traduce en la venta de innumerables bienes de los agricultores y ganaderos:

1.- Vendió por 77.000 euros un garaje en la Calle San Quintín de unos 30 metros cuadrados. Es curioso que ahora ofrezca 2.600 metros cuadrados por menos del doble de ese dinero, es decir, por 140.000 euros. Además, utilizó el sistema de subasta pública, que ahora se niega a usar.

2.- Vendió dos coches que tenía la Cámara Agraria para que los trabajadores pudieran desplazarse a los pueblos y dar servicio a las JAL.

3.- Entregó al CSIC el analizador de suelos por 7.000 euros cuando estaba valorado en 11.000 euros.

4.- Ha vendido las cuchillas, ahoyadores y bulldozer que tenía la Cámara Agraria para dar servicio a las Juntas Agropecuarias Locales y que también eran patrimonio de los agricultores y ganaderos de Salamanca.

5.- Según el presupuesto de 2014, único documento donde cifra el alquiler de locales, la Cámara Agraria ingresaría ese año 14.000 euros por alquiler de locales. Desconocemos a qué se ha destinado ese dinero.

Y ¿cuánto han cobrado por esta “magnífica” gestión?

■ En el primer pleno que se celebró, los representantes de ASAJA Salamanca propusieron eliminar todas las dietas que había en la Cámara Agraria, pero la Alianza se opuso. Ninguno de los 10 vocales que tiene ASAJA Salamanca ha cobrado un euro por asistir a los plenos y comisiones delegadas, pero desconocemos, por ese oscurantismo que hay en las cuentas, si los que se negaron a aprobar su desaparición han cobrado dietas.

Pero, ¿sí han dimitido, ahora se podrá conocer la verdad de la Cámara Agraria?

■ Sospechamos que la dimisión sólo es una maniobra política para dar gusto al PP de Salamanca. Han dimitido de los cargos pero no como vocales, por lo que tendrán capacidad para bloquear cualquier propuesta de gestión que presenten el resto de organizaciones agrarias para clarificar las cuentas, vender el patrimonio y pagar deudas... Su intención es que al final, la Junta de Castilla y León designe una comisión liquidadora y entregue gratis el patrimonio al Ayuntamiento de Salamanca.

REPORTAJE

Los ganaderos de Asaja fueron protagonistas en Salamaq 2015



Ganadería Angela Oliva Cuadrado
Hugo. Toro Campeón de España

Peralejos de Abajo

Además esta ganadería consiguió en el XXVII Concurso Nacional de Raza Charolesa Machos, ganó la sección I con "Goliat".



Ganadería Alberto Martín
Gucci. Toro Subcampeón de España

San Pedro del Valle

Además, en el XXVII Concurso Nacional de Raza Charolesa de Hembras, "Gabacha" fue segunda en la sección 10 y "Divina I" también fue segunda en la sección 16.



Ganadería Angel Santiago García
Cristal. Vaca Subcampeona de España

Boadilla

Además, en el XXVII Concurso Nacional de Raza Charolesa de Hembras, ganó la sección II con "Gabi" y en la sección II "Foráneo" fue tercero. En el concurso de hembras, destacaron las segundas posiciones de "Gemela" en la sección 11 y "Sevillana" en la sección 18.



Ganadería Arturo Varas

Golpejas

Judas fue el semental de raza Blonda que alcanzó el precio más alto en la subasta, con 5550 euros. Además, en el VIII Concurso Nacional de Raza Blonda de Aquitania, ganó la sección IV con "Iluminada", la V con "Inocencia" y la XII con "Judas", siendo segundo "Jacob I" en esa misma sección.

REPORTAJE



Ganadería Vicente Hernández Cabrillas

En el XXVII Concurso Nacional de Raza Charolesa de Machos obtuvo el segundo premio en la sección 7 con “Gladstone”, mientras que en Hembras fue tercero en la sección 11 con “Guinda”.



Ganadería José Luis Blanco Martín Ovino. Raza Churra. El Carrasco



Ganadería Juan Tomás Vicente García Ovino. Raza Churra. Majuges.



Ganadería Hipólito y Roberto Tabernero Tejares

“Fofito” fue el semental de raza charolesa que más precio alcanzó en la subasta, con 7.000 euros. Además, en el XXVII Concurso Nacional de Raza Charolesa de Hembras, ganaron la sección 10 con “Galana”.



Ganadería Emilio Ortega Santa Olalla de Yeltes

En el XXVII Concurso Nacional de Raza Charolesa de Hembras, “Faina” ganó la sección 13, y “Europa” y “Duvál”, fueron terceras en sus secciones.

Otros socios con premio

Ganadería Javier Pintado Bartol Ovino. Raza Assaf

Logró el primer premio en el VIII Concurso Nacional en la categoría de morueco y el segundo en corderas y corderos.

Ganadería Manuel Sánchez Hernández Vacuno. Raza Morucha

Logró el segundo premio en la categoría de machos de más de 30 meses.

Ganadería Francisco Sánchez Alonso Vacuno. Raza Morucha

Logró el tercer premio en la categoría de lote de vacas con rastra cruzada.

Ganadería Tierra de Alba SC Vacuno. Raza Blonda de Aquitania

Logró el tercer premio con “Jerli” en la sección III de terneras de 7 a 18 meses C.

NOTICIAS

ASAJA defendió al sector lácteo en Salamaq

■ ASAJA Salamanca aprovechó, un año más, el mejor escaparate agroganadero de España para defender los intereses del sector primario. Si el año pasado fue la patata la protagonista, en esta ocasión fue la crisis del sector lácteo. El presidente de ASAJA Salamanca y los trabajadores de esta organización agraria, entregaron a la ministra de Agricultura, Isabel García Tejerina, un detalle simbólico para que no abandone a uno de los sectores básicos en España.

Además, los trabajadores de ASAJA Salamanca vistieron las camisetas de la “Marcha Blanca en defensa del sector lácteo” en solidaridad con los profesionales que ese mismo día llegaron a Madrid tras partir desde León.

Por otra parte, el stand de ASAJA Salamanca volvió a ser un punto central para todos los profesionales, socios y no socios, que acudieron a Salamaq 2015. Allí pudieron compartir un rato de ocio y de paso, muchos aprovecharon para resolver dudas con los técnicos de ASAJA.



Banco Caixa Geral aportará financiación a los socios de ASAJA

■ El stand de ASAJA Salamanca en la feria Salamaq fue el lugar elegido para firmar el convenio de colaboración entre el Banco Caixa Geral y esta organización agraria, por el que los socios de ASAJA Salamanca tendrán financiación en condiciones preferentes.

La apuesta por el sector primario de esta entidad financiera se traduce en una oferta a los socios de ASAJA en condiciones ventajosas para que puedan obtener la financiación que necesitan para el mantenimiento o mejora de sus explotaciones agro ganaderas.

Las personas interesadas en obtener más información pueden pasar por las oficinas de ASAJA Salamanca para conocer con detalle los pormenores de esta oferta.



NOTICIAS

La importancia de planificar la siembra

■ Llega una nueva sementera y con ella la obligación de cumplir con los nuevos requisitos que incorpora la PAC, en temas como el Pago Verde. Por ese motivo es importante planificar la sementera y cumplir todos los porcentajes que marca la normativa para evitar sanciones en la PAC 2016.

☞ Aquellas explotaciones que tengan menos de 10 hectáreas están exentas de esta obligación.

☞ Las explotaciones que cultiven entre 10 y 30 hectáreas deben tener al menos dos cultivos diferentes. El principal no debe suponer más del 75%.

☞ Las explotaciones que tengan más de 30 hectáreas de cultivo deben sembrar al menos tres cultivos diferentes. El principal nunca debe superar el 75% de la tierra sembrada. Y la suma de los dos cultivos principales no debe superar el 95% de la tierra cultivable.

☞ Se entienden como cultivos dife-

rentes la cebada, trigo, avena, guisantes... es decir, los de diferente género botánico. También el barbecho, la hierba o los forrajes herbáceos

☞ Las explotaciones con más de 15 has de cultivo deben dejar al menos un 5% de tierras destinadas a barbecho.

☞ Otra opción es destinar una parte de las tierras a cultivos fijadores de nitrógeno como leguminosas, proteaginosas de grano o leguminosas forrajeras. En este caso, deben recordar que el cálculo es diferente para cumplir con ese porcentaje. Así, una explotación de 100 has, para cumplir ese requisito con leguminosas tendría que sembrar 7,14 hectáreas de ellas.

☞ Las leguminosas de grano tanto para consumo animal o como humano, se deben mantener hasta que el grano se encuentra en fase lechosa.

☞ Las leguminosas forrajeras no podrán segarse antes de la floración.

☞ Los cultivos fijadores de nitrógeno no deben ser mezclados con otros cultivos que no sean fijadores de nitrógeno para cumplir el pago verde. Es decir, un forraje de vezas con centeno o avena, no será considerado cultivo fijador de nitrógeno, y por tanto no computará como superficie de interés ecológico.

☞ Las superficies que en 2015 estuvieron sembradas de cultivos fijadores de nitrógeno, no pueden dejarse de barbecho en 2016. Ni tampoco pueden sembrarse en ellas otro cultivo considerado como fijador de nitrógeno, salvo que se trate de una leguminosa forrajera de ciclo plurianual.

☞ Los barbechos que sean considerados como SIE en 2016 no pueden haber estado sembrados de cultivos fijadores de nitrógeno en la campaña anterior, y han de estar sin producción agraria durante nueve meses consecutivos contados entre el 1-10-2015 y el 30-9-2016

 **MARGARETO**
Maquinaria agrícola y repuestos



La tienda del agricultor

Promodis 

FINANCIACIÓN
3
CAMPAÑAS*
TASA 0%

Distribuidor
oficial de:



KÄRCHER

GASCON

VOGEL NOOT
THINKING AHEAD

ovlac

SOLA

SOLANO 

C/ Segunda, 33 - Polígono Industrial El Montalvo III - 37188 Carbajosa de la Sagrada - Salamanca

Tfno: 923 208 197

margareto@margareto.com

www.margareto.com

NOTICIAS

VACUNO DE LECHE



Salamanca respaldó la “Marcha Blanca” por la leche

■ La Junta Directiva de ASAJA Salamanca, junto a varios ganaderos de la provincia, acudieron a participar en la denominada “Marcha Blanca” en defensa del sector lácteo, que arrancó en León en agosto y llegó a Madrid el pasado 4 de septiembre. Organizada por ASAJA, junto con las cooperativas de Castilla y León -con el apoyo de Urcacyl-, la UCCL y la Organización Nacional de Productores Lácteos, ha sido el mayor acto reivindicativo de este sector en los últimos años ante la crisis de precios que sufren los ganaderos.

La ministra García Tejerina se reunió con los participantes en Madrid y asumió como suyos varios puntos de la tabla reivindicativa de la “Marcha Blanca”, y que han sido plasmados en el “Acuerdo para la estabilidad y sostenibilidad de la cadena de valor del sector de vacuno de leche”, que acaban de firmar cerca de 60 representantes del sector lácteo entre empresas de distribución, industrias lácteas, cooperativas y ASAJA, como principal organización agraria de España, que se encargará de vigilar con especial atención el cumplimiento del acuerdo firmado.

Entre otras cosas, el ministerio de Agricultura se compromete a trabajar para regular el papel de los primeros compradores, aquellos operadores comerciales que compran pero no transforman leche, con el objetivo de reducir su número y evitar intermediaciones innecesarias.

PORCINO IBÉRICO

Ampliado hasta 2018 el plazo para inscribir machos Duroc

■ El Ministerio ha ampliado de los dos años inicialmente previstos, a cuatro años el plazo inicial que había para inscribir machos de raza Duroc en el Libro Genealógico y que los ganaderos pudieran cumplir de esta forma con los requisitos marcados por la Norma de Calidad. La raza Duroc es la única que se permite mezclar con el ibérico puro y cumplir los requisitos de la Norma.

Madres hasta el 11 de enero

Por otra parte, hay que recordar que el plazo de inscripción obligatoria de las madres en el Libro Genealógico y así poder certificar sus lechones dentro de los requisitos que marca la Norma de Calidad, finaliza el próximo 11 de enero de 2016.

VIÑEDO

Hasta el 15 de diciembre para comunicar arranques de viñedo

■ A partir del 1 de enero de 2016 entra en vigor la nueva normativa que regulará las plantaciones de viñedo, que cambia los derechos por autorizaciones. Las principales novedades que incorpora esta normativa nacional son:

- ♦ A partir del 1 de enero de 2016 se prohíbe la transferencia de derechos de plantación de viñedo, por entrar en vigor las nuevas autorizaciones.

- ♦ La fecha límite para comunicar los arranques que se vayan a producir es el 15 de diciembre. A partir de esa fecha, cualquier arranque debe ser autorizado previamente a su realización.

- ♦ El reparto de nuevas plantaciones será anual y bajo criterios de prioridad. Por ejemplo, los menores de 41 años tendrán prioridad siempre y cuando no tengan a su nombre ninguna parcela de viñedo. Se prevé que el plazo de nuevas autorizaciones se abra cada año en febrero.

- ♦ El Ministerio fijará antes del 1 de marzo de cada año la superficie nacional que destinará a nuevas plantaciones, no pudiendo ser superior a 10.000 hectáreas cada año.



Sigue en www.tribunasalamanca.com
toda la información sobre el **campo salmantino**.

Síguenos también en

Tribuna
salamanca.com



el primer diario digital de Castilla y León

Tribuna
grupo

NOTICIAS

ASAJA denuncia el elevado coste de los fertilizantes

■ ASAJA Salamanca ha denunciado el elevado coste que tiene el fertilizante esta campaña, justo cuando el precio del petróleo es el más bajo desde 2009, tras un descenso del 60% en los últimos doce meses.

Pese a que el barril del petróleo tiene uno de los precios más bajos de la última década, los agricultores tendrán que pagar los fertilizantes a uno de los precios más elevados de los últimos años. Siempre ha existido una estrecha relación entre el precio de ambas materias primas, que ahora rompen de manera unilateral las empresas de fertilizantes. El año pasado, por estas épocas el barril de petróleo estaba a 110 euros y ahora ronda los 37. Sin embargo, las empresas de fertilizantes han decidido elevar el precio en lugar de reducirlo.

Lo mismo se podría decir de los fitosanitarios, otro producto que mantiene una estrecha vinculación con el petróleo, y que también sube este año pese a que el petróleo ha bajado su precio más de un 60% en los últimos doce meses.

El problema para el que no es profesional del campo



puede parecer menor, pero el año pasado los agricultores españoles gastaron unos 25.000 millones de euros en esos dos insumos. Por el contrario, el precio del trigo en la lonja de Salamanca ha perdido más de 12 €/Tm en lo que llevamos de año.

La Junta abandona al ganadero ante el lobo

■ ASAJA Salamanca ha exigido a la Junta de Castilla y León que controle de manera urgente la población de lobos en la comarca de Arribes del Duero, con el objetivo de poner fin a los constantes ataques que están sufriendo los ganaderos de esta zona, donde todas las noches mueren animales por culpa del lobo.

Al mismo tiempo, reclamó a la Administración que acorte de manera muy significativa los plazos para indemnizar por la vía patrimonial las pérdidas que sufren los ganaderos por culpa del lobo. Es inconcebible que, además de perder a los animales que son su sustento, el ganadero tarde dos años en cobrar una indemnización que ni mucho menos llega a cubrir el valor del animal, ni el lucro cesante que tiene este profesional.

Por otra parte, la Junta de Castilla y León tiene que



abordar de manera urgente un plan de gestión del lobo con Portugal, puesto que está demostrado que muchos de los animales que matan en Arribes proceden del país vecino, donde no existe ninguna normativa de control sobre esta especie.



*especialistas en seguros para el sector
agrícola y ganadero*

Pide presupuesto sin compromiso en el 923 190 720

NOTICIAS

El anticipo de la PAC a partir del 16 de octubre

■ El Secretario General de Agricultura, Carlos Cabanas ha confirmado que el FEGA ya ha comunicado a las Comunidades Autónomas los derechos de los más de 870.000 expedientes que suponen la PAC 2015 en España por lo que podrán realizar los anticipos correspondientes al pago básico, al pago verde y el pago a los jóvenes agricultores a partir del 16 de octubre.

Según detalló, esta primera asignación no incluye la Reserva Nacional ni las transferencias de 2015, que se están procesando ahora mismo. Se espera que en diciembre se presente una segunda versión de derechos, en la que se incluiría la Reserva Nacional y todas las transferencias realizadas en 2015, con la que se pagará el saldo y se haría la comunicación de los derechos provisionales a los titulares de las explotaciones.

La previsión es que en marzo de 2016, con una tercera asignación, se comuniquen de forma definitiva los derechos a los agricultores y ganaderos.

Un otoño con temperaturas más altas

■ La Agencia Estatal de Meteorología (AEMET) ha pronosticado que este otoño habrá, casi con toda seguridad, temperaturas más altas de la media. Sin embargo, en lo que se refiere a las precipitaciones, para los meses de octubre, noviembre y diciembre de 2015 se aprecia una ligera tendencia a que sean superiores a las normales en el cuadrante noroeste peninsular.

La AEMET también ha explicado que ha sido el verano más cálido desde 1961, solo superado por el correspondiente al año 2003.

ASAJA denuncia el retraso en las Agroambientales

■ ASAJA ha criticado el retraso en la aprobación de las ayudas agroambientales que solicitaron los agricultores y ganaderos coincidiendo con los meses de tramitación de la PAC. En plena sementera los solicitantes de las ayudas no saben si el expediente será finalmente aprobado o no, por lo que están cumpliendo con los compromisos adquiridos sin saber si van a recibir a cambio la subvención que estaba prevista. En circunstancias normales, los solicitantes de las ayudas deberían de haber recibido la carta estimatoria o denegatoria, y en caso positivo firmar el contrato con la Junta de Castilla y León por el periodo de cinco años.

Estas ayudas se corresponden con las que van destinadas al cultivo de la remolacha, a la ganadería extensiva en pastoreo, el aprovechamiento de pastos y rastrojeras con ovino y caprino, el mantenimiento de paisajes singulares, el apoyo a la agricultura ecológica, a la apicultura, razas autóctonas en peligro de extinción, o la producción integrada, entre otras.

Sin fecha para los datos definitivos del CAP

■ Seguimos sin conocer los datos definitivos del coeficiente de admisibilidad de pastos -CAP-. El Ministerio ya ha enviado una lectura de los mismos a la Junta de Castilla y León, donde los técnicos trabajan para adaptarlos a la realidad.

ASAJA Salamanca continúa muy atenta a estos datos, con el fin de conseguir elevar el coeficiente de algunas parcelas que presentan cifras muy bajas, pese a que la presencia de matorral o escobas, no impide al ganado pastar habitualmente en ellas.

Calendario de nuevos cursos

Curso Manipulador de plaguicidas de uso fitosanitario. Adaptación al Nivel Básico

Duración: 5 horas.

Fecha: 5 de octubre.

Oficina de Salamanca

Curso de bienestar animal para explotaciones de porcino

Fecha: del 19 al 23 de octubre

Horario: de 19 a 23 horas

Oficina de Vitigudino. **Últimas plazas**

Curso Manipulador de plaguicidas de uso fitosanitario. Nivel Básico

Duración: 25 horas.

Fecha: del 19 al 25 de octubre.

Oficina de Salamanca

Curso de Incorporación a la Empresa Agraria

Modalidad on line.

Inicio previsto: primera quincena noviembre.

Curso Manipulador de plaguicidas de uso fitosanitario. Nivel puente al Cualificado

Duración: 35 horas.

Fecha: del 2 al 20 de noviembre.

Oficina de Salamanca

Curso Manipulador de plaguicidas de uso fitosanitario. Nivel Cualificado

Duración: 60 horas.

Fecha: del 23 de noviembre al 18 de diciembre.

Oficina de Salamanca

Más información en www.asajasalamanca.com

COMPRO-VENDO

GANADO

Ganadero de morucha vende semental morucho de capa negra, 4 años. Fuenteguinaldo (Salamanca) Tfno 676519746

Vendo 5 vacas limusinas, 4 paridas y un toro. Tfno. 650942022

Vendo añejas limusinas puras. Ganadería con Carta Genealógica. Tfno. 625184422

Vendo toro limusín y un hijo del mismo para sementales. Tfno. 650942022

Ganadería Selecta de Charolais, vende sementales con carta genealógica. Tfno. 658322995 – 923500906

Ganadería selecta Limusín. Venta permanente de hembras y machos. Carta genealógica. Tfno. 635628988

MAQUINARIA

Vendo remolque Hnos Macías de 10.000 kg, con papeles y pasada la ITV. Vertedera Keverland Modelo LD 4-160. Semichisel 15 brazos plegables con rastra de picos. Abonadora Vicón modelo Ps 753. Tractor Fiat 880 DT. Máquina de girasol de 5 cuerpos marca Holguera. Tfno 650702052

Se vende máquina de ordeñar ovejas de doce amarres. Marca Manu, por 2.000€. Salamanca. Tfno. 669169067

Se vende sembradora cereal, 28 botas, 3,5 mts y cisterna de 4500 litros, de agua. Salamanca Tfno. 619305689 Fernando

Vendo amarres de pala El León, para Lamborghini 1060 Premiun. 250€ y bandejas de girasol de cosechadora New Holland 260. Tel. 685227365

Se venden 600 huecos para conejas, máquina de lavar nidos y máquina de limpieza de fosas de marca Gómez y Crespo. Tfno. 635431799

Se vende generador de 35 kw insonorizado y máquina de lavar marca Karcher 250 bares y boquilla turbo. Tfno. 635431799

Se vende maquinaria agrícola por jubilación. Tractor John Deere 3650; bañera de 16.000 kgs; vertederas Kverneland de 4 cuerpos; cultivadores semichisel de 15 brazos con rodillo; cultivadores de 15 brazos con rodillo; cultivadores de aricar; sembradora Solá 888 de cereal de 25 botas; arado romano de 6 cuerpos; alargador de cereal. La Orbada Tfno. 651 55 22 39

Vendo por defunción Tractor Ebro 70 CV y remolque bas-

culante de 7 Tn. Tfno 608688397

Vendo 4 ruedas nuevas anchas. Delanteras 13.6/24 y traseras 4.20/85-r34. Tfno. 699938438

Vendo pala León modelo 405. Cazo de 1,80 y pinchos, monomando. Perfecto estado. Precio a convenir. Tfno.: 685227365

Vendo juego de brazos pala Tenias B3. Tfno. 609122531

Vendo peine de doble cuchilla marca Gaspardo y molino aplicables a tractor. Tfno. 669521185

Vendo motor de Furgoneta C-15. Tfno. 686391847

Vendo máquina neumática de cinco líneas para siembra de precisión, remolacha, girasol, maíz... marca Nodet Kuhn con todos sus accesorios. Arrancador de remolacha marca Mace. 8 pilares de hierro doble T, de 140 mm de ancho y 3 metros de altura, más 60 cm. para el anclaje en el hormigón del cimiento. Motor de riego marca Piva de 4 cv. con bomba de caudal. Motor Campeón de 30 cv. de doble turbina. Vertederas bisurco de volteo hidráulico y seleccionadora-calibradora de patatas. Tfno 923332351

Vendo cosechadora New Holland TX68. En muy buen estado. Tfno 665886892

Vendo tractor Fendt modelo 614 GSA de 165CV. Sembradora Torre 3 metros de siembra de patín con preparador. Tanque de leche de 400 litros. Segadora Class de disco y 500 ovejas. Tfno 680356241

AGRICULTURA

Vendo trigo barbilla, centeno del país y triticales (zona Ciudad Rodrigo). Tfno. 685227365

Se venden 5.800 kilos de arritas. Tfno. 650392079

TRABAJO

Se ofrece personal responsable, con manejo de tractor, para cuidado de ovejas, vacuno o porcino. Con más de 10 años de experiencia. Provincia salamanca. Dani. Tfno. 615334826

Se ofrece persona para realizar trabajos con maquinaria agrícola a terceros Tfno.639133705 - 691509852

Se ofrece para trabajar veterinaria especializada en sector porcino. Tfno. 629224418

Se ofrece chico responsable con más de 10 años de experiencia en campo, sector porcino y manejo tractor. Tfno 629968165



Ganadería Angel Santiago García
Venta de sementales y reproductoras
Tfno. 667 493 711

SIETE HUEBRAS
GANADERÍA SELECTA DE RAZA LIMUSINA
SAN MORALES (SALAMANCA)

VENTA DE REPRODUCTORES
Tfno. 635 628 988



limucyl
LIMUSIN



DESDE BRUSELAS...

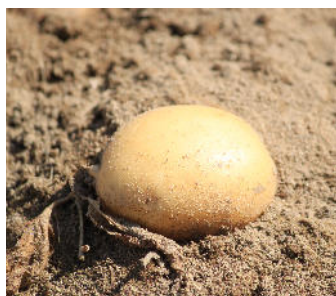

■ Europa pierde un 14% de patata-

El buen año que tienen los agricultores españoles que cultivan patata, puede alargarse en los próximos meses. Los datos de la North-Western European Potato Growers Foundation -NPEG- que agrupa a los productores de patatas de

Holanda, Bélgica, Gran Bretaña, Francia y Alemania indican que en 2015 habrá en estos cinco países un 14,1% menos de patatas y estiman una producción de 24,5 millones de toneladas. Unas estimaciones que también coinciden con lo que acontece en España, donde ha bajado sensiblemente la producción por hectárea.

■ **Menos trigo, colza y maíz-** El Copa- Cogeca y el Grupo de Dialogo Civil COP de la Comisión Europea, cifran en un 6'9% la caída en la producción de cereales, un 11,2% la de colza y un 10,3% la de girasol en la Unión Europea. La principal causa para esta drástica reducción la encontramos en la sequía y ola de calor que han padecido el sur de Europa. El cultivo más afectado es el maíz cuya

producción podría descender un 24,5%. En trigo blando se establece una caída de 8 millones de toneladas, hasta las 140,7 millones de toneladas. En girasol la producción baja un 10%, hasta a 8,07 millones.

■ **Bajada de producción-** El Presidente del grupo de trabajo "Cereales" del Copa-Cogeca, Max Schulman, ha criticado los malos precios que tiene el cereal. "Los precios de los cereales han tocado fondo y ya ni siquiera cubren los costes de producción, lo que deja a los agricultores con graves problemas de liquidez", ha afirmado. "Por ello, se deben acelerar las exportaciones y hallar nuevos mercados. Nos satisface ver que la Comisión Europea se plantea impulsar los programas de promoción europeos. Las cooperativas agrarias también están ayudando a los agricultores a gestionar mejor su tesorería desde la pasada campaña y estimamos oportuno que la Comisión Europea haya propuesto un adelanto de los pagos directos sin recurrir a los controles sobre el terreno. Esta iniciativa ayudará a mejorar la liquidez de los agricultores. Asimismo, las nuevas normas sobre los mercados financieros (Mifid II) deberían tener en cuenta al sector agrícola, y prever instrumentos para proteger a los agricultores ante los riesgos de mercado", ha dicho.



Avda. Comuneros, 89
923 188 453 sac@grupocab.es
www.grupocab.es

informática para el sector agro-ganadero

+

+

=

529,00 €

IVA incluido

© 2015 A. e. d. para todos los usos de Asaja. Válido hasta fin de año 2015. Acer TM P253 (3/4GB/500GB) + Ricoh sg2100n Gel Color o HP Color design 1010 + Eset Nod32 Antivirus

HORARIO EN ASAJA SALAMANCA

Salamanca

Avenida Lasalle, 131-135

Tel: 923 190 720

asaja@asajasalamanca.com

 De lunes a viernes
de 9 a 14 horas
de 16 a 19 horas

Ciudad Rodrigo

Ctra. de Cáceres, 81 - 1º

Tel: 923 460 369

652 097 422

ciudadrodrigo@asajasalamanca.com

 Martes, de 10 a 14 horas
de 16 a 18 horas

Vitigudino

C/ Santa Ana, 6

Tel: 923 500 057

652 956 901

vitigudino@asajasalamanca.com

 Martes, de 10 a 14 horas
de 16 a 18 horas

Guijuelo

C/ San Juan de Sahagún,

Tel: 923 582 436

615 214 939

ana@asajasalamanca.com

 Miércoles, de 10 a 14 h.

Peñaranda

C/ Duque de Ahumada,

Tel: 923 541 728

615 214 939

ana@asajasalamanca.com

 Jueves, de 10 a 14 horas

Asesoría Fiscal

 Lunes de 12 a 14 horas

Asesoría Jurídica

 Lunes de 9 a 14 horas
Miércoles de 9 a 14 horas
Jueves de 9 a 14 horas